# DZIENNIK BAŁTYCKI

RELAKS

Rok XLIII nr 272 (13099) Gdańsk, sobota 21 i niedziela 22 listopada 1987 r. PL ISSN 0137—9062 Nr Indeksu 35002 Cena 10 zł


**Przed szczytem**

## Rozmowy Szewardnadze - Shultz

Agencja TASS poinformowała że w oficjalnych kołach w Moskwie potwierdzono, iż minister spraw zagranicznych ZSRR **Eduard Szewardnadze** spotka się w dniach 23—24 listopada w Genewie z amerykańskim sekretarzem stanu, **Georgiem Shultzem.** (PAP)

Ja się deszczu nie boję! Fot. M. Zarzecki

# O gwarancjach i granicach bezpieczeństwa socjalnego

## - mówi minister JANUSZ PAWŁOWSKI

CZY propozycje II etapu reformy gospodarczej np. „ekonomizacja usług społecznych" nie oznaczają uwolnienia państwa od jego funkcji opiekuńczych? Jakie mają być gwarancje i granice bezpieczeństwa socjalnego w warunkach radykalnej przebudowy stosunków gospodarczych? Z tymi pytaniami dziennikarka PAP zwróciła się do ministra pracy i polityki socjalnej **Janusza Pawłowskiego.**

— Państwo będzie tworzyć warunki do wydajnej, efektywnej, lepiej zorganizowanej pracy. Warunki te powinny umożliwiać pracującym osiąganie pożądanego poziomu życia dla siebie i rodziny. I to jest w II etapie reformy sprawa główna. **Natomiast zabezpieczenie socjalne, szczególnie w postaci świadczeń społecznych, państwo musi zapewnić tym, którzy z uwagi na wiek, stan zdrowia, skomplikowaną sytuację rodzinną bądź inne niezależne od nich okoliczności nie mogą własną pracą zapewnić sobie środków utrzymania.** A zatem podstawowym założeniem polityki socjalnej będzie bardziej trafne jej adresowanie, tj. kierowanie pomocy przede wszystkim do rodzin i osób najbardziej potrzebujących opieki i ochrony państwa.

Głównym zaś celem proponowanej „ekonomizacji usług społecznych" jest poprawa ich jakości. Nie chodzi tu o drenaż kieszeni obywateli, a już na pewno nie dotyczy to grup najsłabszych ekonomicznie. Zostanie utrzymana pomoc państwa polegająca na stosowaniu z jednej strony ulg w odpłatności za usługi socjalne oraz różnych systemów kredytowania, a z drugiej — na zapewnieniu realnej wartości świadczeń społecznych.

— **Czy polityka społeczna w II etapie reformy ma jedynie amortyzować społeczne skutki zaostrzenia ekonomicznych reguł gry, czy też aktywnie wspomagać procesy uzdrawiania gospodarki?**

— Oczywiście polityka społeczna musi spełniać równocześnie obie te fun-

● Dokończenie na str. 2

## W. Jaruzelski w Grecji

### Mamy przyjaciół pod ateńskim niebem

PO przedwczorajszych rozmowach **Wojciecha Jaruzelskiego** z prezydentem Grecji — **Christosem Sartzetakisem** — drugi dzień oficjalnej wizyty w Grecji przewodniczący Rady Państwa PRL rozpoczął od zwiedzania Akropolu.

Z Akropolu przewodniczący Rady Państwa przejechał do parlamentu greckiego, gdzie spotkał się z przewodniczącym izby, **Joanisem Alewrasem.** W rozmowach ze strony greckiej wzięli udział główny sekretarz parlamentu, trzech wicepreprzewodniczących i przedstawiciele partii politycznych.

● Dokończenie na str. 2

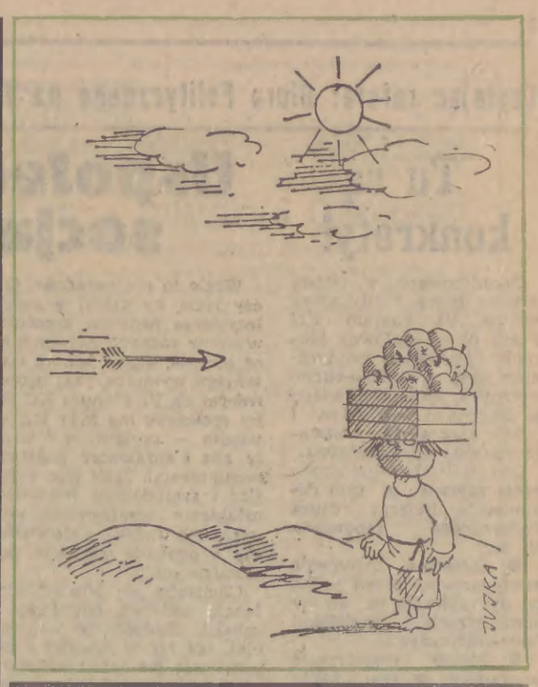

## Spotkanie przedstawicieli środowisk robotniczych Wybrzeża

# Gospodarskim okiem

Dlaczego obywatel jest traktowany w urzędzie jak intruz? Dlaczego Przedsiębiorstwo Instalacji Sanitarnych w Gdyni od pół roku nie może się uporać z niepozorną instalacją uliczną? Dlaczego wreszcie jako społeczeństwo tolerujemy w swych środowiskach obiboków i brakorobów?

To tylko niektóre pytania, które padały wczoraj w czasie spotkania aktywu robotniczego z zastępcą członka Biura Politycznego KC, I sekretarzem KW PZPR w Gdańsku **Stanisławem Bejgerem.**

Uczestnicy spotkania podkreślali, że społeczeństwo obserwując nieprawidłowości na pozór błahe, przez ten właśnie pryzmat ocenia władze oraz organa administracji. Wiele pytań dotyczyło także problematyki reformy gospodarczej i w tym kontekście właściwego funkcjonowania jej mechanizmów. Część społeczeństwa w II etapie reformy widzi przede wszystkim podwyżkę cen. Tymczasem chodzi o to, aby gospodarka funkcjonowała wedle zasad określonych prawami ekonomicznymi. Uporządkowanie tej sfery — a to przecież wymusza II etap reformy — stanowić ma mocną podstawę naszego gospodarczego rozwoju oraz poprawy poziomu życia.

Uczestnicy spotkania wskazywali na niepokojące dysproporcje pomiędzy liczbą pracowników bezpośrednio produkcyjnych a administracją. W gdańskim ZNTK na przykład tych od produkcji jest coraz mniej zaś w biurowcu coraz ciaśniej. Powinno się też zwracać baczniejszą uwagę — mówiono — na kształcenie kadr w szkołach zawodowych.

Wiele emocji budzą opóźnienia w budownictwie mieszkaniowym. Należy też szukać innych dróg rozwiązania tego palącego problemu, umożliwiając m.in. ludziom starszym, posiadającym duże lokale, zamianę na mniejsze mieszkania.

I sekretarz KW Stanisław Bejger odpowiadał na pytania oraz zapoznał zebranych z aktualnymi problemami społeczno-gospodarczymi kraju i województwa. **now**

## Z troską o kulturę

Przyjęciem uchwały w sprawie tworzenia warunków finansowo-ekonomicznych i prawno-organizacyjnych dla rozwoju kultury w II etapie reformy gospodarczej zakończyło się plenarne posiedzenie Narodowej Rady Kultury. W czasie obrad głos zabrał wicepremier Zdzisław Sadowski, który zapewnił zebranych, że w programie realizacji II etapu reformy gospodarczej przewidziano dla kultury miejsce zgodne z jej społeczną rangą.

## ŚWIAT

**NARADA W KC KPZR**

W Komitecie Centralnym KPZR odbyła się narada, na której omawiano zadania pracy partyjnej w zakresie zagwarantowania głównych kierunków nowego etapu przebudowy — demokratyzacji całego życia społecznego i radykalnej reformy gospodarczej. W pracach narady uczestniczyli sekretarze i kierownicy wydziałów KC KPZR, inni pracownicy aparatu KC KPZR, Centralnej Komisji Rewizyjnej KPZR, Komisji Kontroli Partyjnej przy KC KPZR. Na naradzie głos zabrał M. Gorbaczow.

**FINAŁ PIERWSZEJ RUNDY**

W piątek w Genewie zakończyła się pierwsza runda kompleksowych rokowań radziecko-amerykańskich w sprawie ograniczenia, a następnie — zakazu doświadczeń nuklearnych.

Podczas tej rundy strony uzgodniły, iż w styczniu przyszłego roku dojdzie do wymiany wizyt zapoznawczych na poligonach nuklearnych obydwu państw.

**PRÓBA ATOMOWA**

W czwartek wieczorem na Atolu Mururoa, na południowym Pacyfiku, Francja przeprowadziła kolejną podziemną próbę z bronią atomową. Nowozelandzki instytut sejsmologiczny poinformował w piątek rano, że siła wybuchu wynosiła 60 kiloton. Była to bomba o mocy trzykrotnie większej od ładunku atomowego zrzuconego przez Amerykanów na Hiroszimę w 1945 roku.

**MILIARDY NA ZBROJENIA**

W czwartek wieczorem Senat Kongresu amerykańskiego zatwierdził budżet wojskowy na rok finansowy 1987-1988, który rozpoczął się 1 października, w wysokości 296 mld dolarów. Wcześniej projekt budżetu zatwierdziła Izba Reprezentantów.

**AWANS**

W piątek 91 głosami przeciwko jednemu Senat amerykański zatwierdził **Franka Carlucciego** na stanowisko sekretarza obrony USA.

**NĘDZA W CIENIU BOGACTWA**

Na łamach nowojorskiego dziennika **„New York Times"** ukazał się artykuł pióra **Toma Wikera,** w którym autor stwierdza, że co piąte dziecko amerykańskie żyje w nędzy. Taki jest los 27 procent czarnoskórych i 29 procent hiszpańskojęzycznych obywateli najbogatszego państwa w świecie kapitalistycznym — podkreśla autor.

# Rzeczowo i szczerze

## Referendum

NA licznych zebraniach, jakie obecnie odbywają się we wszystkich środowiskach woj. elbląskiego, omawiane są i żywo dyskutowane zagadnienia II etapu reformy i referendum. Nie ma w zasadzie głosów wątpiących w konieczność dalszych głębokich przemian w naszym kraju, ale są powątpiewania czy planowane zamiary w pełni powiodą się. W Kwidzynie, Braniewie, Malborku, Elblągu, Tolkmicku i innych środowiskach wielu dyskutantów widzi taką możliwość w konsekwentnym wdrażaniu reformy, to zaś zależy od nas wszystkich — od całego społeczeństwa.

Takie poglądy prezentowano np. na zebraniu środowiskowym zorganizowanym przez ZSL w Braniewie. Jego uczestnicy zobowiązali się do wspierania II etapu reformy i aktywnego w nim uczestniczenia. Podjęto inicjatywę w sprawie udziału członków stronnictwa w indywidualnych składkach na Narodowy Czyn Pomocy Szkole oraz w czynach społecznych służących temu trudnemu celowi.

Na zebraniach partyjnych i obywatelskich zgłaszane są najróżniejsze problemy i pytania dotyczące przyszłych rozwiązań społecznych i ekonomicznych. W Zakładzie Garbarskim w Braniewie zastanawiano się, jaka jest pewność, że za 2, 3 lata będzie lepiej w kraju, a w Terenowej Organizacji Partyjnej nr 1 — co przyniesie rencistom i emerytom II etap reformy oraz jak szybko wyjdziemy z kryzysu. W PGR Sztutowo członkowie załogi dość praktycznie tłumaczą sobie spodziewane zmiany: II etap reformy — to uporządkowanie spraw w zarządzaniu przedsiębiorstwem i poprawa warunków bytu pracowników.

**(cyb)**

## Już 55 proc.

### respondentów będzie głosować

ZNANE są już wyniki najnowszego sondażu Ośrodka Badania Opinii Publicznej Polskiego Radia i Telewizji, przeprowadzonego 16—17 bm. nt. zbliżającego się referendum. Jak informował dziennikarza PAP dyrektor OBOP **Albin Kania,** w odpowiedzi na pytanie: „Czy zamierza pan(i) wziąć udział w referendum" — **55 proc. respondentów odpowiedziało „tak", 18 proc.** — „nie", zaś 27 proc. — odparło „jeszcze nie wiem".

Odsetek ankietowanych, którzy deklarują zamiar uczestniczenia w referendum — jak wykazują kolejne sondaże OBOB — systematycznie wzrasta. Dla porównania, przed 4 tygodniami gotowość udziału w referendum deklaro-

● Dokończenie na str. 2

## Gdańskie Zakłady Graficzne odznaczone Orderem Sztandaru Pracy II kl.

W Zakładach Graficznych w Gdańsku odbyła się wczoraj uroczystość wręczenia załodze przedsiębiorstwa sztandaru oraz odznaczenia zakładu Orderem Sztandaru Pracy II klasy. Obecny był zastępca członka Biura Politycznego KC, I sekretarz KW PZPR w Gdańsku **Stanisław Bejger.** Przybył również konsul generalny ZSRR w Gdańsku minister pełnomocny **Wadim Muckl.**

Sztandar przyznano na wniosek ministra kultury i sztuki w uznaniu zasług w propagowaniu piśmiennictwa w Polsce.

W bieżącym roku Zakłady Graficzne w Gdańsku wyprodukują 80 milionów książek, dbając przy tym o ich wysoki poziom edytorski.

Aktu wręczenia sztandaru, na ręce dyrektora ZG **Bolesława Szmidta** dokonał wicewojewoda gdański **Leon Brancewicz.** Następnie Stanisław Bejger udekorował sztandar zakładu Orderem Sztandaru Pracy II klasy i złożył załodze serdeczne życzenia sukcesów w pracy.

Absolwenci szkoły poligraficznej oraz najmłodsi pracownicy zakładu złożyli ślubowanie drukarza.

Wyróżniający się mistrzo wie sztuki drukarskiej odznaczeni zostali odznaczeniami państwowymi i resortowymi. Jednej osobie wręczono Srebrny Krzyż Zasługi, 12 osobom Brązowy, jednej osobie Medal „Rodła", jednej odznakę „Zasłużony działacz kultury". Osiem osób otrzymało odznaki honorowe „Zasłużonym Ziemi Gdańskiej", a pięć — „Za zasługi dla Gdańska". **mkl.**

Podczas ślubowania Fot. M. Zarzecki

## Z WYBRZEŻA

**S. BEJGER PRZYJĄŁ KONSULA GENERALNEGO ChRL**

Wczoraj zastępca członka Biura Politycznego KC PZPR, I sekretarz KW PZPR w Gdańsku **Stanisław Bejger** przyjął rozpoczynającego swoją misję dyplomatyczną konsula generalnego Chińskiej Republiki Ludowej w Gdańsku **Chen Shize.**

Stanisław Bejger m. in. poinformował gościa o aktualnej sytuacji społeczno-politycznej i gospodarczej woj. gdańskiego. Przedstawił także zadania PZPR w obecnej kampanii politycznej przed ogólnonarodowym referendum, którego wyniki w decydującym stopniu wpłyną na tempo przemian gospodarczych i politycznych w kraju.

Konsul Chen Shize podkreślił, tradycyjne dobre stosunki pomiędzy Polską a ChRL. Stwierdził, iż w ostatnich latach współpraca ta ma nową, wyższą jakość. Nie ogranicza się ona jedynie do problematyki politycznej, dyplomatycznej i gospodarczej.

Wspólnie akcentowano m. in., że woj. gdańskie ma wiele więzi z gospodarką i kulturą ChRL. Wyrażono nadzieję, iż współpraca będzie umacniana i rozszerzana dla dobra obu stron.

## Komputery polubiły Gdańsk

# Grand Prix dla „Computeksu"

WCZORAJ dobiegła końca Ogólnopolska Giełda Komputerowa BALTCOM '87. Przez cztery dni cieszyła się ona niesłabnącym zainteresowaniem. Wystawcy, kontrahenci oraz obserwatorzy wysoko ocenili wkład pracy organizatorów i gospodarzy w przygotowanie i prowadzenie tak wielkiej imprezy. Sprawdziła się również nowa forma organizacji tego typu imprez. Powołanie sekretariatu naukowego przypadło do gustu chyba wszystkim zagubionym w przytłaczającej ofercie sprzętu i oprogramowania. Wielkie zainteresowanie towarzyszyło wzorowo prowadzonym konferencjom prasowym i sesjom naukowym. Zorganizowano również konkurs BALTCOMU '87 najlepsze opracowanie sprzętu mikrokomputerowego oraz oprogramowania. Do konkursu zgłoszono 18 tematów. Pierwsze miejsce wywalczył 10-osobowy zespół PPZ „Computex" z Warszawy za opracowanie sprzętowe i programowe wielodostępnego systemu CX-DMOS. Drugie miejsce otrzymały: spółka „Matex" z Gdańska za mikrokomputer ANC 4512 oraz firma „OK" za oprogramowanie z dziedziny obliczeń wytrzymałości konstrukcji.

Podczas ostatnich dwóch dni, tzw. otwartych, wystawę zwiedziło (dane z godz. 13 ostatniego dnia imprezy) ok. 1500 osób, które wykupiły bilety indywidualne oraz znaczna liczba grup zorganizowanych (szkoły, wycieczki).

Niestety wielu widzów opuściło wystawę zawiedzionych. Niewiele było ciekawego do obejrzenia na monitorach, mało efektownych prospektów, mały dostęp do klawiatur, zabraniano zabawy, skąpiono materiałów reklamowych i informacyjnych. Chyba nie jest to właściwa droga do upowszechniania edukacji informatycznej w społeczeństwie.

Kompleksowej oceny imprezy dokonamy w najbliższym czasie.

**A. RODZIEWICZ**

## Gwałciciel z Pruszcza - ujęty

Kiedy 12 lipca br. do Rejonowego Urzędu Spraw Wewnętrznych w Pruszczu Gdańskim zgłosiła się pewna mieszkanka Trójmiasta, by złożyć doniesienie o popełnionym na niej dzień wcześniej gwałcie — nikt nie przypuszczał nawet, iż jest to początek skomplikowanej sprawy, w której liczba pokrzywdzonych wzrośnie do kilku kobiet, a ujawnienie i ujęcie przestępcy natrafi na wiele trudności. Chociaż te ostatnie rysowały się już w zasadzie od samego początku.

Uprowadzona siłą spod „Karczmy u Jakuba" kobieta, która na moment wyszła z lokalu aby odetchnąć trochę świeżym powietrzem i którą napastnik w bestialski sposób pobił, a następnie dwukrotnie zgwałcił, nie potrafiła bowiem podać jego rysopisu, ograniczając się jedynie do stwierdzenia, że posiadał on charakterystyczny głos.

Niewiele więcej, poza wspomnieniem o dość dziwnie brzmiącym głosie przestępcy mogła powiedzieć również następna, na szczęście niedoszła ofiara gwałciciela. Była nią 18-letnia mieszkanka Pruszcza, napadnięta 9 sierpnia przez nieznanego mężczyznę, który złapawszy ją z tyłu za szyję, zaciągnął w zarośle, skąd jednak udało jej się uciec. Podobnie, jak w poprzednim przypadku, funkcjonariusze RUSW niezwłocznie spenetrowali miejsce zdarzenia, lecz nie znaleźli na nim, niestety, żadnych śladów mogących stanowić dla nich jakąkolwiek wskazówkę.

Tymczasem równo miesiąc później, tj. 10 września sprawca znów dał o sobie znać, atakując niespodziewanie 23-letnią kobietę. I tym razem nie udało mu się osiągnąć zamierzonego celu, gdyż spłoszony został przez przejeżdżający w pobliżu samochód. Jak się wkrótce miało okazać zuchwały gwałciciel nie zniechęcił się dwukrotnym niepowodzeniem i 27 września, około godz. 22, napadł na 15-letnią uczen-

● Dokończenie na str. 2

## W GDAŃSKU

# Od stycznia sklepy spożywcze czynne w każdą sobotę

**Zwłaszcza w nowych gdańskich osiedlach, na ogół ubogo wyposażonych w sieć handlową, zwykle w wolne soboty mieszkańcy mają kłopoty z zaopatrzeniem się w podstawowe artykuły żywnościowe. W dyżurujących sklepach tworzą się bowiem tasiemcowe kolejki, a narzekaniom klientów nie ma końca.**

Wydział Handlu Drobnej Wytwórczości i Usług Urzędu Miejskiego w Gdańsku, w porozumieniu z kierownictwem organizacji handlowych, podjął więc decyzję by **od stycznia we wszystkie soboty sklepy z artykułami spożywczymi były otwarte w godz. 7—14. Niezależnie od tego po godz. 14 czynnych ma być dodatkowo kilkanaście sklepów stale dyżurujących w soboty — do godz. 19.** Takie są bowiem społeczne potrzeby którym handlowcy winni sprostać. W niektórych organizacjach handlowych trwają jeszcze uzgodnienia ze związkami zawodowymi. Mamy nadzieję że dostrzegą one interes nie tylko własnych pracowników ale i mieszkańców miasta. Do pracy w handlu w wolne soboty dostosowana być musi praca hurtowni i transportu.

Dla przypomnienia klientom — **dziś jak w każdą sobotę roboczą pracują do godz. 19 wszystkie sklepy spożywcze. W przyszłą sobotę — czynna będzie cała sieć handlowa.**

W grudniu w okresie świątecznym sieć handlowa w całym Trójmieście pracować będzie jednakowo a konkretne postanowienia przekazane zostaną w oddzielnym komunikacie Wydz. Handlu UW.

Wprowadzenie w życie wspomnianych ustaleń powinno wreszcie położyć kres sobotniej bieganinie klientów w poszukiwaniu podstawowych artykułów. **Kiedy natomiast będą mieli mieszkańcy Gdańska podobną możliwość kupowania we wszystkie soboty w sklepach przemysłowych?**

**M.T.**

## WŁOCHY: Z armią nie ma żartów...

# Prawie jak w „Muppet Show"

Podana za prasą włoską wiadomość nie jest bynajmniej scenariuszem do kolejnej komedii włoskiej, ani też anegdotką. Rzecz działa się jak najbardziej poważnie.

**Francois Spadoni** urodził się, wychował i do czasu osiągnięcia pełnoletności mieszkał we Francji. Jego ojciec, emigrant włoski, zachował obywatelswo włoskie, chociaż większość życia spędził we Francji.

F. Spadoni, po osiągnięciu pełnoletności, powinien sam zdecydować się, czy chce mieć obywatelstwo włoskie, czy francuskie, z racji urodzenia się w tym państwie. Czy to z niewiedzy, czy przez zapomnienie, wyboru takiego nie dokonał.

Po ukończeniu 18 lat pojechał kolejny raz do Włoch, gdzie w prowincji Lucca mieszkali jego bardzo bliscy krewni. Tu czekało już na niego wezwanie z komisji poborowej. Doszedł do wniosku, że z wojskiem nie ma żartów, spakował kuferek i stawił się do jednostki wojsk inżynieryjnych. Tu sprawował się tak wzorowo, że po 3 miesiącach dostał tygodniową przepustkę.

Uradowany, pojechał do rodziców we Francji, gdzie jednak czekało go już wezwanie z komisji poborowej. Na nic się zdały tłumaczenia i przedstawione dowody, że służy właśnie w armii włoskiej. Został wcielony i odsłużył 20 miesięcy, tym razem pod sztandarem francuskim. Po otrzymaniu dowodów, że zostanie przeniesiony do rezerwy, pojechał czym prędzej do bliskiej rodziny we Włoszech.

**Tu czekała już na niego żandarmeria włoska, która — podobnie, jak francuska — była głucha na wszelkie argumenty i przedłożone papiery.** F. Spadoni uznany został za „dezertera". Stanął przed sądem wojskowym, który jednak znalazł pewne okoliczności łagodzące i **skazał go „tylko" na 4 miesiące ciężkiego więzienia.**

**W momencie, gdy opuszczał bramę więzienną, czekała już na niego żandarmeria wojskowa, która odstawiła go do jednostki wojsk inżynieryjnych, gdzie w karnej kompanii odsłużył 20 miesięcy, zgodnie z przepisami włoskimi.**

Prasa włoska nie wspomina, czy F. Spadoni po odbyciu służby zdecydował się na wybór obywatelstwa włoskiego, lub francuskiego.

(PAP)

## Pogoda

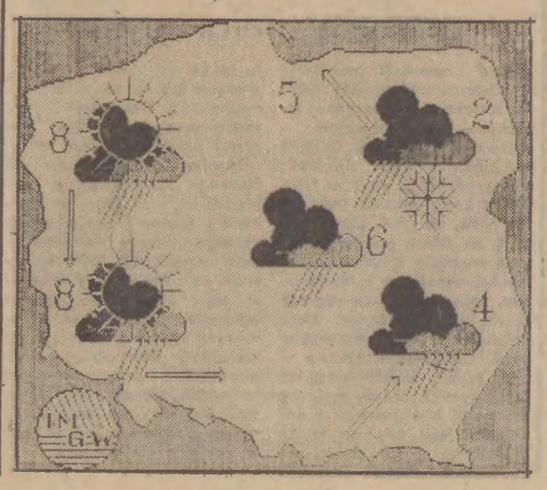

Przyroda nie przejmuje się chłodami jesieni. Wprawdzie na Kasprowym Wierchu leży już półmetrowa pokrywa śnieżna (śnieg sypie w Zakopanem i na Podtatrzu), to na wybrzeżu koszalińskim zakwitły ponownie fiołki alpejskie i inne rośliny kwiatowe. Kwitną też truskawki i poziomki, a w jednym z ogródków przydomowych także maliny. Koszalinianom — smacznego!

Dziś na naszym Wybrzeżu zachmurzenie duże z większymi przejaśnieniami. Możliwość opadów deszczu. Tem. od 3 do 7 st. C. Bez truskawek... **(mc)**

Czytając referat Biura Politycznego na VI Plenum KC PZPR

## Tu są konkrety!

# Uspołecznić... socjalizm

Opublikowany w środę Referat Biura Politycznego KC na VI Plenum KC PZPR określa główne kierunki przemian politycznych oraz społeczno-ekonomicznych, które odpowiadają najpełniej potrzebom i celom obecnej fazy rozwoju naszego społeczeństwa.

Oto najistotniejsze propozycje zawarte w tym dokumencie. Referat Biura Politycznego zapowiada m. in.:

- skuteczne chronienie samorządności przed próbami dyrygowania ze strony administracji i naciskami biurokratycznymi;
- istotne rozszerzenie uprawnień, w tym także ekonomicznych rad narodowych wszystkich szczebli; nadanie radom narodowym osobowości prawnej;
- stworzenie ustawowych ram własności komunalnej;
- demokratyzację systemu wyborczego, wprowadzenie zmian w ordynacji jeszcze przed najbliższymi wyborami;
- wysuwanie kandydatów na radnych również na zebraniach przedwyborczych;
- zrezygnowanie z preferencji dla kandydatów na radnych zamieszczonych na pierwszych pozycjach list wyborczych;
- pełną samodzielność miast i gmin, przekształcenie ich rad narodowych w aktywnie gospodarujące organa samorządu terytorialnego;
- ujęcie w konstytucji zmian w polskim systemie społeczno-politycznym, w tym jasne określenie celów, zasięgu i charakteru działalności wszystkich ogniw systemu politycznego;
- zakończenie prac nad nowym prawem o stowarzyszeniach, uproszczenie procedury ich powstawania;
- uchwalenie ustawy o zasadach tworzenia prawa;
- rozszerzenie kontroli sądowej decyzji administracyjnych;
- przyspieszenie prac nad reformą prawa karnego;
- w polityce kadrowej — zastosowanie obiektywnych kryteriów, dobór kadr na szerokiej bazie społecznej, szersze sięganie po osoby bezpartyjne na stanowiska kierownicze.

Wcale to nie paradoks. O to właśnie w gruncie rzeczy idzie, by ustrój w swej istocie zawierający uspołecznienie państwa *uspołecznić naprawdę*. Różnie bowiem w różnych okresach budowy socjalizmu w Polsce bywało, nigdy jednak owo uspołecznienie nie miało takiego wymiaru, jaki proponuje publikowany właśnie referat na VI Plenum KC PZPR, jak też nigdy potrzeby społeczne nie były tak wielkie. *«doświadczenie dowiodło* — czytamy we wspomnianym dokumencie — *że siła i sprawność państwa nie wywodzą się z jego omnipotencji. Jeśli jego organa próbują wszystko określać i szczegółowo regulować, powoduje to faktyczne osłabienie strategicznej roli państwa. Równocześnie ogranicza ludzką aktywność i przedsiębiorczość, tworzy i pogłębia poczucie podziału na „rządzących" i „rządzonych"».*

Chciałoby się powiedzieć: **no, właśnie!** Tę omnipotencję państwa odczuwają dzisiaj szczególnie ludzie młodzi, urodzeni po wojnie, i to zarówno zaraz po niej, jak też w dziesięć i dwadzieścia lat później. Nie pamiętają już czasu walki o nowy kształt kraju, i ówczesnych zagrożeń, nie tkwią własnym doświadczeniem w latach pięćdziesiątych, nawet lata sześćdziesiąte i siedemdziesiąte są dla nich tylko okresem dzieciństwa i wczesnej młodości. Nie ciążą im więc ojcowskie uprzedzenia i przyzwyczajenia. Są pokoleniem czasu pokoju, przez to bardziej otwartym na świat, na różnorakie koncepcje, pokoleniem zdecydowanie lepiej wykształconym. **Pokoleniem, które powinno możliwie jak najszybciej przejąć ster wszystkich spraw w kraju, jeśli ma nastąpić przyspieszenie autentyczne, bez kolejnych konfliktów i zahamowań. Głównie więc temu pokoleniu trzeba właśnie dziś — bo to ostatni dzwonek — stworzyć odpowiednie warunki działania.**

*„Samorządność musi być autentyczna* — czytamy w referacie — *skutecznie ochroniona przed próbami dyrygowania ze strony administracji i naciskami biurokratycznymi. Ale również nie może stwarzać osłony dla klikowości, prymatu interesów grupowych nad dobrem ogólnym, przeciwstawności czy konkurencyjności wobec państwa. Odwrotnie, musi stać się czynnikiem umacniającym państwo i wpływającym na skuteczność jego działań. Organa samorządu i administracji państwowej muszą stanowić układ, który wzajem nie wspiera się i uzupełnia, a w razie potrzeby — koryguje. Słowem chodzi o to, by praktykę socjalizmu przepoić ideą samorządności, a praktykę samorządności — celami i wartościami socjalizmu".*

Zgoda. Ja nazwałem to uspołecznieniem socjalizmu. Myślę, że na plenum ten wątek podejmie wielu mówców. Chciałbym, żeby wznieśli się wówczas ponad tylko własne doświadczenia i **spróbowali postawić się w pozycji tych, dla których — w gruncie rzeczy — szykują podwaliny pod nowe życie.** By opotowali za rozwiązaniami śmielszymi, za szerszym zakresem różnych społecznych uprawnień, by wyzbyli się obaw wyrosłych na gruncie poprzednich lat i przychodzącego z wiekiem konserwatyzmu. By nie roztrząsali szczegółowo kto za jaką koncepcją kiedy stał. **Bo nie to się dziś liczy. Dziś liczy się zgodność aspiracji społecznych, których najśmielszym i najradykalniejszym wyrazicielem jest pokolenie Polaków urodzonych po wojnie, z celami socjalizmu.** A one są zgodne. Świadczą o tym liczne badania różnych państwowych i społecznych agend. Mówią jednak o potencjalnej zgodności — na razie w sferze aspiracji i idei. I o niezgodności praktyki istniejącej w państwie **z realnymi indywidualnymi i grupowymi próbami.** Stąd liczne frustracje, plany wyjazdu za granicę, zamykanie się w kręgu prywatności itd., itp.

Referat Biura Politycznego **stwarza nadzieję, iż ta sytuacja wreszcie się odmieni.** Że decyzje tego plenum spowodują rozszerzenie się różnorakich możliwości społecznego działania, dających coraz większy wpływ obywateli na państwo.

WOJCIECH PIELECKI

## Będą głosować

● Dokończenie ze str. 1

wało 37 proc. respondentów, 17 proc. odpowiedziało „nie" a 46 proc. stwierdziło wówczas „jeszcze nie wiem". Główna zmiana w stosunku do referendum polega więc na przesunięciu się znacznej części nie zdecydowanych do tych, którzy są zdecydowani wziąć udział w głosowaniu.

Wśród osób, które zdecydowanie chcą uczestniczyć w referendum, zamierza odpowiedzieć „tak": **na pytanie pierwsze — 87 proc. a na pytanie drugie — 92 proc.**

## Parlamentarna kontrola

Warto zasygnalizować pogląd licznych posłów o potrzebie rozwinięcia przez komisje stałej parlamentarnej kontroli nad realizacją programu i przebiegiem II etapu reformy gospodarczej. Padła nawet — poddana pod rozwagę — **propozycja powołania odrębnej komisji dla tych zadań.**

## Mamy przyjaciół pod ateńskim niebem

● Dokończenie ze str. 1

**W czasie rozmowy wyrażano troskę o pokój w Europie i świecie oraz zaakcentowano znaczenie, jakie dla sprawy pokoju ma ją stosunki między ZSRR i USA.**

Po rozmowach z przewodniczącym parlamentu greckiego Wojciech Jaruzelski powrócił do rezydencji w Vouliagmeni, do której wkrótce potem przybył premier **Andreas Papandreu** i zaprosił przewodniczącego Rady Państwa do swojego gabinetu usytuowanego w tym samym zespole hotelowym „Astir". Po rozmowach w cztery oczy obaj politycy poprowadzili rozmowy plenarne delegacji.

W czasie tych rozmów, które przebiegały w dobrej atmosferze, zostało wyrażone zainteresowanie dalszym rozwojem współpracy polsko-greckiej, w tym gospodarczej.

Następnie wiceministrowie spraw zagranicznych Polski i Grecji, **Tadeusz Olechowski i Janis Kapsis,** podpisali w obecności Wojciecha Jaruzelskiego i Andreasa Papandreu polsko-grecką umowę o zapobieganiu podwójnemu opodatkowaniu.

Po krótkiej ceremonii podpisania tego dokumentu obaj przywódcy złożyli wypowiedzi dla licznie przybyłych dziennikarzy. **Czujemy się szczególnie zaszczyceni wizytą pana Jaruzelskiego** — powiedział premier Papandreu. Stosunki naszych państw i narodów są naprawdę bardzo bliskie. Rozmawialiśmy o naszych krajach, o problemach, z jakimi się spotykamy, o nadziejach, jakie żywimy w związku z reformami realizowanymi w Polsce. Reformy te są czynami, a nie zwykłym werbalizmem i z pewnością zapowiedziane tam referendum, będzie tego dowodem.

Każdy z nas mówił o tylu sprawach i doszliśmy zgodnie do wniosku, że problemów jest tak wiele, że nie możemy ich wszystkich przedyskutować: konieczne będzie ponowne spotkanie. Z tego wynika, że zarówno ja, jak i prezydent Sartzetakis odwiedzimy Polskę możliwie jak najszybciej.

Po południu na rozmowę z Wojciechem Jaruzelskim do rezydencji w Vouliagmeni przybył sekretarz generalny Komunistycznej Partii Grecji **Charilaos Florakis.** Po zakończeniu się tego spotkania polski przywódca przeprowadził rozmowę z **Konstantinosem Mitsotakisem,** przewodniczącym głównej partii opozycyjnej w Grecji „Nowa demokracja".

W. Jaruzelski spotkał się tego dnia także z dziennikarzami na konferencji prasowej.

## O granicach bezpieczeństwa socjalnego

● Dokończenie ze str. 1

kcje, z tym, że każda z nich w różnym stopniu w stosunku do różnych grup. Jak już wspomniałem, wobec grup potrzebujących szczególnej opieki państwa, tych, którzy nie mogą własnymi siłami zapewnić sobie godziwych warunków życia, polityka społeczna musi spełniać funkcję ochronną. Natomiast w stosunku do pozostałych osób i rodzin zadania polityki społecznej są odmienne.

Uchwała X Zjazdu partii nałożyła na rząd obowiązek przygotowania na II Krajową Konferencję Delegatów PZPR koncepcji całościowych zmian w systemie świadczeń społecznych, która odpowiadałaby tym założeniom, wspomagając zarazem procesy gospodarcze. Obecnie prace te znajdują się w końcowym etapie.

Zamierzamy m.in. zreformować system świadczeń społecznych w tym kierunku, **aby zapewnić ciągłość ubezpieczenia społecznego bez względu na rodzaj wykonywanej działalności zawodowej; uporządkować zasady przyznawania świadczeń po to, by wyeliminować przywileje nie uzasadnione społecznie i ekonomicznie; powiększyć skuteczność, odczuwalność świadczeń preferowanych w polityce społecznej; zastąpić dotychczas stosowane rozwiązania kwotowe rozwiązaniami zapewniającymi wzrost świadczeń społecznych proporcjonalnie do tempa wzrostu płac w gospodarce uspołecznionej, a tym samym utrzymać realną wartość tych świadczeń; stworzyć przesłanki do samofinansowania ubezpieczeń społecznych, nawet możliwości wypracowywania dodatkowych środków na wzrost świadczeń.**

Po zakończeniu prac przygotowawczych koncepcje rozwiązań przedstawimy do szerokiej dyskusji społecznej.

**— Zapowiedziano powszechną rekompensatę podwyżek cen, ale tylko niektórych, podstawowych artykułów. Wiadomo jednak, że ruch cen na tym się nie skończy. W jaki sposób polityka społeczna będzie osłaniać najsłabszych przed skutkami wzrostu kosztów utrzymania?**

— Podstawowym źródłem rekompensowania wzrostu kosztów utrzymania pracujących i ich rodzin powinien być wzrost wynagrodzeń uzyskanych w wyniku efektywnej pracy. Zgodnie z zasadą zawartą w NPSG, że **przeciętna płaca realna w skali całej gospodarki narodowej nie ulegnie obniżeniu** w 1988 r. przeciętne wynagrodzenie wzrośnie w tym samym stopniu, w jakim zwiększą się ceny (z wyłączeniem wzrostu cen alkoholu i wyrobów tytoniowych).

Obecne propozycje podwyżek cen **nie mają na celu zmniejszenia dochodów ludności, ale przede wszystkim zmianę proporcji cen.** Dlatego przewiduje się wypłatę (od dnia podwyżki cen) pracownikom gospodarki uspołecznionej kwotowych rekompensat pokrywających wzrost cen podstawowych artykułów żywnościowych, w tym mięsa i jego przetworów oraz opału, energii i czynszów. **Rekompensaty odnoszą się do podwyżek cen artykułów podstawowych,** natomiast wyższe koszty utrzymania w wyniku wzrostu cen innych artykułów konsumpcyjnych **powinny być kompensowane drogą zwiększenia indywidualnych wyników pracy i poprawy efektywności gospodarowania przedsiębiorstw.**

Wobec rodzin słabszych ekonomicznie, przede wszystkim tych, które mimo starań ich żywicieli nie są w stanie zaspokoić swoich potrzeb, zostaną podjęte działania osłonowe w dziedzinie świadczeń socjalnych. Podwyższone będą m.in zasiłki rodzinne i wychowawcze, stypendia świadczenia dla rodzin zastępczych oraz z pomocy społecznej.

Gdyby został przyjęty wariant radykalnych zmian w gospodarce, działania przewidziane w obowiązującym obecnie systemie emerytalno-rentowym będą niewystarczające do utrzymania realnej wartości tych świadczeń. W związku z tym, niezależnie od zagwarantowanej ustawowo waloryzacji emerytur i rent (od 1 marca) i rewaloryzacji świadczeń tzw. starego portfela (od 1 września) **przewiduje się przyznanie wszystkim emerytom i rencistom z dniem podwyżki cen — rekompensat z tytułu wzrostu cen podstawowych artykułów żywnościowych, opału, energii, czynszów.**

Rozmawiała: ROMANA KALECKA

## Czytelnicy pytają—ekspert odpowiada

# • Rekompensaty • Wzrost płac i świadczeń socjalnych

NIEDAWNY, telefoniczny dyżur redakcyjny przyniósł w efekcie sporo pytań, na które eksperci odpowiadają naszym czytelnikom. W pytaniach dotyczących referendum i sposobów wdrażania II etapu reformy gospodarczej przewijała się częstokroć troska o to, że wiele rodzin — na skutek podwyżek cen podstawowych artykułów żywnościowych, czynszów mieszkaniowych oraz opału, gazu i energii elektrycznej — znajdować się będzie przez dłuższy czas (bo na pewno przez 2—3 lata) w trudnych warunkach materialnych. — Nie złagodzi tego także podjęcie dorywczej pracy dodatkowej — twierdzili nasi czytelnicy — ani też zasilanie zbyt szczupłego budżetu, czerpaniem gotówki z zasobów finansowych składanych przezornie na książeczkach oszczędnościowych. Jak więc w takich warunkach utrzymać względną stabilność budżetu domowego w II etapie wdrażania reformy gospodarczej, jak utrzymać kilkuosobową rodzinę? Czy można więc w najbliższym czasie liczyć na zwiększenie zarobków i na rekompensaty, łagodzące podwyżki cen?

W tym też kontekście postawione było następujące pytanie jednego z naszych czytelników, lekarza z Pogotowia Ratunkowego: „Obecnie pracuję po 13 godzin na dobę i mało zarabiam. Ile godzin na dobę będę musiał pracować w II etapie wdrażania reformy gospodarczej, aby utrzymać tylko dotychczasowy poziom życia?".

Poruszane w tych pytaniach sprawy zostały obszernie omówione w informacji Biura Prasowego Rządu o założeniach polityki cenowo-dochodowej — w II etapie reformy gospodarczej. Tekst ten drukowaliśmy w ub. sobotę. Mimo to o odpowiedź na wyrażone przez naszych czytelników obawy i wątpliwości zwróciliśmy się do Ministerstwa Pracy i Polityki Socjalnej. Oto co powiedział m.in. na ten temat ekspert ministerstwa **Zygmunt Chodnicki.**

— Zacznijmy od tego, że zamierzona i konieczna przebudowa obecnej struktury cen i dochodów, stanowiąca przecież integralną część programu uzdrowienia gospodarki, absolutnie nie zmierza do obniżenia poziomu życia. Niezaprzeczalny i ekonomicznie uzasadniony jest fakt, że celem tej przebudowy jest zrównoważenie rynku oraz zahamowanie w ciągu 2-3 lat inflacji. Wymaga to — co podkreślają wszyscy najznakomitsi ekonomiści, również wysoko rozwiniętych krajów zachodnioeuropejskich — cen prawdziwych, a więc nie obniżanych w sztuczny sposób przez dotacje, ani nie podwyższanych przez wysokie podatki i zawyżone kalkulacje.

To jedna sprawa. Dla rozwiania kolejnych obaw i wątpliwości niezbędna jest też informacja upewniająca, że zwiększone wydatki z budżetów domowych, związane ze wzrostem cen podstawowych artykułów żywnościowych, czynszów, energii elektrycznej, gazu, ciepłej wody, centralnego ogrzewania, węgla opałowego — będą w trybie natychmiastowym, w sposób automatyczny i bezpośredni rekompensowane wszystkim pracownikom, rencistom i emerytom. Rekompensata ta zostanie przyznana w formie kwotowego, jednolitego dodatku do płac wszystkim zatrudnionym w gospodarce uspołecznionej. W trosce o możliwie stabilny dochód rodzin pracowniczych uzupełniony on będzie podwyższonymi świadczeniami socjalnymi. Podwyższone też znacznie będą zasiłki rodzinne oraz podniesione wydatnie świadczenia socjalne.

Jeśli chodzi o płace — co do kształtowania się których w czasie wdrażania II etapu reformy gospodarczej mamy bodaj najwięcej pytań ze strony przedstawicieli różnych zawodów i środowisk — to również nastąpi odpowiedni ich wzrost. A więc wzrost płac w nauce, oświacie, kulturze i wymienionej na początku w pytaniu właśnie służbie zdrowia oraz w pozostałych działach (poza produkcją materialną) opłacanych z budżetu państwa. Przestrzegane przy tym będą rygorystyczne, uzasadnione przecież chociażby tylko prostym rachunkiem ekonomicznym zasady: jaka praca, taka płaca. Wiąże się to również i w tych dziedzinach z dalszą, dyktującą poziom płac, aktywizacją zawodową.

I na zakończenie. **Powinna też rozwiać obawy obywateli oszczędzających w PKO i w ogóle korzystających z jej usług czy z innych podobnego typu instytucji bankowych — następująca informacja: zrewaloryzowane będą wszystkie wkłady obywateli na rachunkach oszczędnościowych, oszczędnościowo - rozliczeniowych i bieżących oraz bony lokacyjne, depozytowe i bony rewaloryzacyjne. A ponadto mieszkaniowym i budowlanym książeczkom oszczędnościowym zapewniają realną wartość wkładów — mimo wzrostu kosztów w budownictwie — obowiązujące premie gwarancyjne.** (zd)

## „70 pytań na 70-lecie"

# O ZSRR wiedzą niemal wszystko

Przez kilka minionych tygodni trwały zmagania ponad 350 uczestników konkursu wiedzy o ZSRR pn. „70 pytań na 70-lecie". Konkursowe pytania publikował na swoich łamach „Głos Wybrzeża" — pomysłodawca i współorganizator (wraz z ZW TPPR w Gdańsku) imprezy.

Wczoraj w Domu Radzieckiej Nauki i Kultury w Gdańsku odbyło się podsumowanie turnieju. Werdykt jury przedstawił jego przewodniczący, red. naczelny „Głosu Wybrzeża" **Andrzej Pierściński.** Wśród 25 laureatów najlepszymi okazali się: **Violetta Tarkowska i Jacek Tarkowski** (równorzędne dwa pierwsze miejsca) oraz **Krystyna Kurdziel,** która zajęła trzecie miejsce. Nagrodą dla zwycięzców będzie wycieczka do ZSRR.

W imieniu wojewódzkich władz politycznych gratulacje laureatom złożyła sekretarz KW PZPR w Gdańsku **Jolanta Mroniuk.** W uroczystości wziął również udział konsul ZSRR w Gdańsku **Leonid Rodionow.**

(tel)

# SPORT

## „7" Olimpii Elbląg prowadzi na półmetku

Półmetek rozgrywek osiągnęła liga międzywojewódzka piłki ręcznej mężczyzn. Z minimalną przewagą jednego punktu nad rezerwami Wybrzeża Gdańsk po pierwszej rundzie w tabeli prowadzi **„7" Olimpii Elbląg.** Oto sytuacja na półmetku:

| | | | |
|---|---|---|---|
| 1. Olimpia El. | 17:1 | 296—176 | |
| 2. Wybrzeże II | 16:2 | 268—200 | |
| 3. AZS Bdg. | 14:4 | 284—215 | |
| 4. Orzeł El. | 9:9 | 249—260 | |
| 5. Wisła Tczew | 8:10 | 235—244 | |
| 6. AZS Gdańsk | 8:10 | 274—234 | |
| 7. Borowiak Cz. | 6:12 | 192—268 | |
| 8. LKS Kesowo | 6:12 | 248—304 | |
| 9. Korona Kor. | 4:14 | 182—248 | |
| 10. Jurand Mal. | 0:18 | 134—223 | |

W tabeli najlepszych strzelców na pierwszej pozycji znajduje się **Andrzej Apanowicz** (Orzeł) — 93 przed **Andrzejem Zajakałą** (Kesowo) — 77 i **Aleksandrem Ruską** (AZS Bdg.) — 76 bramek. Najmniej karnych minut (32) zanotowała na swoim koncie Wisła Tczew i ona zajmuje pierwsze miejsce w tabeli „fair play".

W dwóch grupach rozgrywała strefowe boje juniorzy młodsi. Oto tabele po I rundzie:

**Grupa „A"**

| | |
|---|---|
| 1. MKS Gdańsk | 12:0 |
| 2. Truso II El. | 10:2 |
| 3. MKS Kwidzyn | 6:6 |
| 4. Sambor Tczew | 6:6 |
| 5. AZS Bdg. | 4:8 |
| 6. Chojniczanka II | 4:8 |
| 7. Stomil Gr. | 0:12 |

Czołówka w tabeli strzelców: A. Wudniak (AZS Bdg.) — 80, T. Śmiełowski (Sambor) — 52, K. Ibel (MKS Kwidzyn) — 48 bramek.

**Grupa „B"**

| | |
|---|---|
| 1. Truso I El. | 10:0 |
| 2. Gopania In. | 8:2 |
| 3. MKS II Gdańsk | 5:5 |
| 4. Gryf Toruń | 3:7 |
| 5. Spójnia Gd. | 3:7 |
| 6. Chojniczanka I | 1:9 |

Czołówka w tabeli strzelców: T. Groszewski (Spójnia) — 42, M. Szczepański (Gryf) — 37, K. Andrychowski i P. Kaliszewski (obaj Truso) — po 34 bramki.

(ko)

## Sobotnie i niedzielne imprezy sportowe

**PIŁKA NOŻNA**

**Gdynia,** stadion Bałtyku w Redłowie, niedziela godz. 12 — mecz I ligi Bałtyk — Górnik Zabrze.

**Elbląg,** stadion Olimpii przy ul. Agrykola, niedziela godz. 11 — towarzyski mecz Olimpia Elbląg — reprezentacja woj. elbląskiego.

Mecze ligi juniorów makroregionu „Pomorze" w niedzielę: Rodło — Zatoka (godz. 13), Olimpia El. — Wierzyca (13), Nogat — Stoczniowiec (12).

**RUGBY**

**Sopot,** stadion Ogniwa przy ul. Jana z Kolna, niedziela godz. 11 — finałowy mecz o Puchar Polski Ogniwo — VIS Siedlce.

**SIATKÓWKA**

**Gdynia,** hala Startu przy ul. Bema, sobota godz 17, niedziela godz. 11 — mecz II ligi kobiet Start — Warmia Olsztyn. W sobotę o godz. 13 i w niedzielę o godz. 13 — mecz III ligi mężczyzn Start — AZS Toruń.

**Gdańsk,** hala Stoczni Gd im. Lenina przy ul. Jana z Kolna, sobota godz. 17, niedziela godz 11 — mecz II ligi mężczyzn Stoczniowiec — Baildon Katowice.

**KOSZYKÓWKA**

**Gdańsk,** hala AWF w Oliwie, sobota godz. 18.15 — mecz II ligi kobiet AZS AWF Gdańsk — Stilon Gorzów

**Gdynia,** hala Startu przy ul. Bema, sobota godz. 15 — mecz mężczyzn o wejście do II ligi Start — AZS Bydgoszcz.

**PIŁKA RĘCZNA**

**Gdynia,** hala Bałtyku w Redłowie, sobota godz. 17, niedziela godz. 10 — mecz II ligi kobiet Bałtyk — Elana Toruń.

**Gdańsk,** hala AWF w Oliwie, sobota godz. 17, niedziela godz. 13 — mecz II ligi kobiet AZS AWF Gdańsk — Włocławia.

**Gdańsk,** miejska hala sportowa przy ul. Kołobrzeskiej na Przymorzu, sobota godz. 18.30, niedziela godz. 10 — mecze II ligi mężczyzn Spójnia Gdańsk — Ogniwo Szczecin. W tej samej hali w sobotę o godz. 9 i w niedzielę o godz. 11.30 odbędzie się ogólnopolski turniej juniorek, organizowany przez OZPR Gdańsk. Startuje 8 zespołów.

**SPORT SAMOCHODOWY**

**Sopot,** parking Opery Leśnej sobota godz. 10 — start do „Rajdu Bałtyku".

**ZAPASY**

**Gdańsk,** hala Spójni we Wrzeszczu, sobota godz. 9, niedziela godz. 9 — finał drużynowych mistrzostw Polski juniorów (styl klasyczny). Startuje 9 drużyn, w tym Spójnia Gdańsk. Tytułu broni GKS Katowice.

**JUDO**

**Gdańsk,** hala AWF w Oliwie, niedziela godz. 12 — eliminacyjny turniej makroregionu pomorskiego do ogólnopolskiego turnieju klasyfikacyjnego seniorów.

**BOKS**

**Wejherowo,** hala Gryfa, niedziela godz. 13 — okręgowy turniej seniorów i juniorów.

**PODNOSZENIE CIĘŻARÓW**

**Starogard Gd.,** sala przy ul. Zielonej 24, niedziela godz. 10 — okręgowe zawody sztangistów z kół sportowych spółdzielni inwalidów z okazji 70 rocznicy Rewolucji Październikowej i 25-lecia „Pomorzanki" Starogard Gd.

(ko)

## Z WYBRZEŻA

### OBRADOWAŁO PREZYDIUM WRN W GDAŃSKU

Wczorajsze posiedzenie Prezydium WRN w Gdańsku poświęcone było przygotowaniom do najbliższej poniedziałkowej sesji Rady. Omówiono m. in. i zatwierdzono materiały, które będą podstawą obrad radnych. Dotyczą one stanu i perspektyw rozwoju komunikacji pasażerskiej oraz wariantowych założeń planu na rok 1988. W posiedzeniu uczestniczył wojewoda gdański — gen. bryg. Mieczysław Cygan.

kucz

### PREZYDIUM RW PRON W ELBLĄGU

Wczoraj w Elblągu odbyło się posiedzenie Prezydium Komitetu Wykonawczego RW PRON.

Zasadniczym tematem spotkania była ocena stanu przygotowań do referendum w regionie. Zapoznano się także z informacją z niedawno odbytych obrad Rady Krajowej PRON. Członkowie Prezydium omówili również przebieg kampanii przedkongresowej w woj. elbląskim.

(kp)

### JUBILEUSZ GDAŃSKICH „FOSFORÓW"

Dzisiaj mija dokładnie 40 lat od dnia, kiedy Gdańskie Zakłady Nawozów Fosforowych uruchomiły swą produkcję. Obecnie należą one do największych tego typu przedsiębiorstw w kraju, a obok wytwarzania kwasu siarkowego, fosforowego i innych preparatów chemicznych, jako jedyni produkują superfosfat potrójny. Wysoką wartość swych wyrobów, wynoszącą ok. 10 mld zł rocznie zakłady zawdzięczają głównie nowoczesnym urządzeniom i automatyzacji pracy.

O historii i osiągnięciach GZNF mówił ich dyrektor — **Zbigniew Januszkiewicz** podczas wczorajszej uroczystości z okazji 40-lecia przedsiębiorstwa. Jubileuszowe spotkanie w gdyńskim Teatrze Muzycznym było okazją do wręczenia załodze „Fosforów" własnego sztandaru. Zakłady otrzymały także odznakę „Zasłużonym Ziemi Gdańskiej". Odznaczeniami, w tym Złotymi, Srebrnymi i Brązowymi Krzyżami Za Zasługi oraz odznakami regionalnymi i resortowymi, uhonorowano wielu pracowników GZNF.

kucz

### ELBLĄSCY SPOŁECZNICY — SZKOLE

Społeczna ofiarność na rzecz oświaty w województwie elbląskim znana jest i ceniona zarówno w regionie, jak w kraju. Temu tematowi poświęcone było wczorajsze plenum Wojewódzkiego Komitetu Narodowego Czynu Pomocy Szkole. Wraz z działaczami NCPS z terenu zastanawiano się pod koniec obrad nad podziałem części funduszy, zgromadzonych na wojewódzkim koncie komitetu, na którym od początku jego powstania znajdują się 32 mln zł. Kwota ta wspiera przedsięwzięcia na rzecz oświaty podejmowane z inspiracji terenowych Komitetów Pomocy Szkole. Dyskutowano także nad przyszłością tego społecznego ruchu na rzecz budowy i odbudowy placówek oświatowych w regionie.

pub

### JUBILEUSZ WPIS

Od 35 lat działa na Wybrzeżu Wojewódzkie Przedsiębiorstwo Instalacji Sanitarnych, będące obecnie prawie monopolistą w wykonawstwie większych sieci ciepłowniczych. Ekipy WPIS pracują na terenie całego województwa gdańskiego, a także poza granicami kraju m. in. w Czechosłowacji. Przedsiębiorstwo realizuje wiele zadań remontowych i budowlanych. Pracuje dla szkolnictwa, gospodarki komunalnej, służby zdrowia, różnych instytucji oraz budownictwa mieszkaniowego.

O stabilności załogi świadczy fakt, iż na 270 zatrudnionych, 135 osób związanych jest z przedsiębiorstwem od ponad 10 lat. Podczas wczorajszej uroczystości jubileuszowej, wielu zasłużonych członków załogi otrzymało odznaczenia państwowe, regionalne i resortowe.

jar.

### 35-LECIE WRZKB

W kinoteatrze „Grom" w Gdyni-Oksywiu odbyła się wczoraj uroczystość z okazji 35-lecia działalności na Wybrzeżu Wojskowego Rejonowego Zarządu Kwaterunkowo-Budowlanego. WRZKB wykonuje prace oraz usługi budowlane i obejmuje swoją działalnością województwa: gdańskie i słupskie.

Podczas uroczystego spotkania zasłużeni pracownicy WRZKB zostali uhonorowani odznaczeniami resortowymi i regionalnymi oraz dyplomami honorowymi.

## Wypadki

● Wczoraj w Gdańsku na ul. Jedności Robotniczej ZBIGNIEW J. kierujący „Fiatem 126p" GDM 9567 nie zachował należytej prędkości wobec poprzedzającego go samochodu „Audi" SZU 0019 (za kierownicą PRZEMYSŁAW Z.) i najechał na tył tego pojazdu. Z kolei „Audi" najechało na „Fiata 125p" GDP 1018, którym kierował JĘDRZEJ S. Ranna została pasażerka „malucha" ZOFIA J., którą przewieziono do szpitala.

● Również w Gdańsku — na ul. Lendziona — IRENA S. weszła niespodziewanie na jezdnię i została potrącona przez „Skodę" GDP 5198, której kierowcą był JAROSŁAW P. Piesza — z obrażeniami ciała — przebywa w szpitalu.

● W Gdyni na ul. Czechosłowackiej — w miejscu nie wyznaczonym wszedł na jezdnię — zza stojącego na przystanku autobusu — HENRYK J. Potrącił go „Żuk" GDF 712 A, kierowany przez JANA K. Pieszy doznał obrażeń głowy i potłuczeń. Przebywa na leczeniu szpitalnym.

(mc)

## Milion dolarów z USA

# Legalne pieniądze dla... nielegalnych struktur b. „Solidarności"

Izba Reprezentantów Kongresu USA uchwaliła w czwartek poprawkę do ustawy o wydatkach na pomoc dla zagranicy, przyznającą nielegalnym strukturom b. „Solidarności" w Polsce milion dolarów w roku finansowym 1987 i następny milon dolarów w roku finansowym 1988. Według agencji Associated Press decyzję tę powinien zatwierdzić jeszcze Senat i prezydent Reagan. W maju br. Kongres USA uchwalił rezolucję w tej sprawie a prezydent Reagan zaaprobował udzielenie subwencji.

Rzecznik rządu polskiego komentując latem majową decyzję władz USA oświadczył, że ów milion dolarów ginie w tłoku wcześniejszych decyzji amerykańskich nieprzyjaznych wobec państwa polskiego i położył nacisk na to, iż przyznanie działaczom byłej „Solidarności" subwencji z amerykańskiego budżetu państwowego **czyni z nich w istocie płatną agenturę rządu USA.** Rząd amerykański — powiedział rzecznik — ma świadomość polityczno-prawnego znaczenia tego faktu, bowiem w świetle ustawodawstwa Stanów Zjednoczonych organizacje działające w USA, a opłacane z zagranicy przez obce rządy, mają obowiązek rejestrować się tam jako obce agentury.

(PAP)

## Gwałciciel z Pruszcza

● Dokończenie ze str. 1

nicę jednej z miejscowych szkół. Działając w identyczny, co poprzednio, sposób na dodatek grożąc zabójstwem, gdyby chciała wzywać pomocy, zaciągnął dziewczynę w krzaki i tam dokonał na niej gwałtu. Ponownie zgwałcił ją po upływie kilkunastu minut, po czym odprowadzając ją do miejsca zamieszkania usiłował się umówić z nią na randkę.

Właśnie zeznania ostatniej ofiary degenerata, która przebywając z nim dłużej zapamiętała jego wygląd pozwoliły pruszczańskiej milicji na trafne wytypowanie podejrzanego. Okazał się nim 23-letni mieszkaniec Pruszcza, znany organom ścigania ze swej kryminalnej przeszłości. Zatrzymany przyznał się do zarzucanych mu czynów, ponadto zaś opisał dwa podobne przestępstwa popełnione w ub. roku, o których pokrzywdzone nie zawiadomiły milicji.

Śledztwo w tej sprawie prowadzi obecnie Wojewódzki Urząd Spraw Wewnętrznych w Gdańsku, który apeluje za naszym pośrednictwem do wszystkich ofiar gwałciciela, aby zgłaszały się do WUSW do pokoju nr 8, bądź zatelefonowały pod numer 39-57-40.

(kwd)

## Norwegia planuje zaostrzyć przepisy imigracyjne

Rząd norweski przedłożył w parlamencie projekt ustawy znacznie zaostrzającej obecne — też nieliberalne — przepisy imigracyjne. Uchodźcy, którzy ubiegać się będą w przyszłości o azyl w Norwegii, będą musieli wykazać nie tylko, że „byli prześladowani za swoje poglądy", jak tego wymaga międzynarodowa konwencja w sprawie azylu, lecz również, że zagrożone im w ich własnym kraju „nieludzkie traktowanie" bądź „niebezpieczeństwo utraty życia". Uciekinierzy, którzy otrzymają prawo azylu będą mogli być odsyłani z powrotem, jeśli sytuacja w ich ojczystym kraju zmieni się na korzyść. Projekt przewiduje także wydalenie, żon imigrantów lub cudzoziemek, zamężnych z Norwegami, jeśli małżeństwo rozpadnie się przed upływem trzech lat.

Napływ cudzoziemców do Norwegii spotkał się z protestem licznych grup społecznych i stanowił pożywkę dla różnego rodzaju ekstremalnych organizacji, które wykorzystywały ksenofobię w kraju w celu umacniania swoich wpływów. Socjaldemokratyczny rząd norweski, chociaż na co dzień głosi politykę solidarności z prześladowanymi w innych krajach, nie pozostał obojętny na te obawy, czego przejawem jest złożony w parlamencie projekt.

(PAP)

## RFN

# Zainteresowanie polską reformą

Zachodnioniemieckie środki masowej informacji z uwagą i dużym zainteresowaniem śledzą polskie posunięcia zmierzające do poważnych reform życia gospodarczego i politycznego. Rejestruje się tutaj dość szczegółowo i komentuje wydarzenia oraz decyzje podejmowane w Warszawie. W korespondencjach własnych i agencyjnych prasa nadreńska omówiła tekst referatu Biura Politycznego KC PZPR, który zostanie wygłoszony na najbliższym plenum partii. Oto niektóre tytuły: „Obietnica większej demokracji dla Polaków" („Sueddeutsche Zeitung"), „Polska zapowiada reformy" („Frankfurter Rundschau"), „Odejście od stalinowskiego socjalizmu" („Frankfurter Allgemeine Zeitung"). Wszystkie dzienniki zgodnie wybijają w swych relacjach fakt opublikowania referatu Biura Politycznego KC PZPR, który zostanie wygłoszony na najbliższym plenum partii. Oto niektóre tytuły: „Obietnica większej demokracji dla Polaków" („Sueddeutsche Zeitung"), „Polska zapowiada reformy" („Frankfurter Rundschau"), „Odejście od stalinowskiego socjalizmu" („Frankfurter Allgemeine Zeitung"). Wszystkie dzienniki zgodnie wybijają w swych relacjach fakt opublikowania referatu Biura Politycznego KC PZPR, który zostanie wygłoszony na najbliższym plenum partii. Oto niektóre tytuły: „Obietnica większej demokracji dla Polaków" („Sueddeutsche Zeitung"), „Polska zapowiada reformy" („Frankfurter Rundschau"), „Odejście od stalin

Sopot. Fot. M. Zarzecki

# Powrót z dalekiej drogi

**Na stole tort. Wokół grono przyjaciół. Wśród nich KAZIK — wysoki, małomówny brunet. Milczy, ale widać, że jest szczęśliwy.**

**— To już piąty rok, jak nie piję — mówi wolno, jakby namyślając się nad każdym kolejnym słowem. — Przyszedłem tu, do gdyńskiego klubu Anonimowych Alkoholików „Krokus", bo czułem, że sam już nie dam rady. Wiedziałem, że nie pomogą mi pigułki, jeśli sam nie odstawię tego, właśnie tego kieliszka. Zdecydowałem się i nie żałuję...**

JEST tutaj dzisiaj na uroczystości jego żona i dziecko, są przyjaźni mu ludzie. Bo też okazja nie byle jaka — piąta rocznica abstynencji Kazika.

Co się od tamtej pory zmieniło?

— Życie ma inną barwę. Rodzina odetchnęła. Dopiero teraz jestem z nią. Zamiast ciągłych wyrzutów sumienia i kolejnych „ciągów" alkoholowych żona ma męża, dziecko ojca...

Nic dodać. To, co tu widzę wydaje się być zachętą dla niezdecydowanych, którzy pijąc zabrnęli za daleko.

— Jeśli więc — mówi — zastanawiasz się, kolego, jak przerwać krąg wódczanej niemożności — przyjdź do nas, do „Krokusa".

* * *

Kilkadziesiąt osób, uczestniczących w uroczystości Kazika, odbywającej się w ciasnym klubie „Krokus" przy ul. Traugutta w Gdyni jest zgranym gronem przyjaciół. Potrafią sobie pomagać. „Wpadki", owszem, też się zdarzają. I wówczas: któż pierwszy wyciągnie do nas rękę, jak nie my?

Przeciętny klubowy plan spotkań: w poniedziałek i wtorek — zamknięte zajęcia grup AA „Arka" i „Genesis", środa jest zarezerwowana dla grupy edukacyjnej tj. nowo zgłaszających się. Uzyskują oni tam informacje na temat alkoholowego uzależnienia, sposobów utrzymania abstynencji, są wprowadzani jako bywalcy klubu.

— Tylko w czwartki my — stażowi abstynenci jak o sobie z dumą mówią — jesteśmy razem.

W piątki zbierają się rodziny alkoholików tzw. grupy „Al-Anon". Sobota i niedziela przeznaczone są na rocznicowe uroczystości abstynenckie.

A oni chcieliby spotykać się codziennie, bo — jak mówią o tym bardzo szczerze — często dokucza problem braku przyjaciela. Chcą koniecznie w taki właśnie sposób zapełnić pustkę, jaka powstała po definitywnej rezygnacji z knajpy, „towarzycha", czy meliny.

Na abstynencką uroczystość Kazika zaprosili nawet wiceprezydenta Gdyni. Miał być, ale nie przybył — widać wypadło mu coś innego — mówią. — Wiemy, że przecież władze chcą nam pomóc, ale... Chyba nie zrobiły jeszcze wszystkiego. Np. obiecano udostępnić na potrzeby naszego klubu drugi budynek na Obłużu. Rzecz jasna, że wolelibyśmy spotykać się w centrum Gdyni, ale jeśli takiej możliwości nie ma — chętnie zagospodarujemy na potrzeby klubowiczów pomieszczenia na Dalekim Obłużu. Tymczasem wokół tej sprawy jakoś cicho...

Po co im więcej miejsca? Twierdzą, że prócz towarzyskiej potrzeby spędzenia razem czasu, chcą się... wzajemnie pilnować, aby nie pić. Chcą bardzo wytrwać.

Uczestnictwo w ruchu AA to wybór w pełni świadomy. Świadczy o tym konieczność akceptacji panujących tam 12 żelaznych reguł postępowania. A więc należy uświadomić sobie, że jest się bezsilnym wobec alkoholu i fakt, że nie jest się zdolnym kierować własnym życiem. Oni już stwierdzili, że trzeba większej siły niż własna, by naprawić błędy, jakie popełnili w życiu. Starali się przypomnieć sobie wszystkich, którym wyrządzili jakąś krzywdę. Postanowili wynagrodzić ją tak, jak mogli najlepiej i najdyskretniej. Osiągnąwszy wiele dzięki pracy nad sobą i wierze w siłę, którą mógł być zaufany człowiek, lekarz lub jakaś idea — mają jasny pogląd na swój życiowy problem. Uzyskali równowagę wewnętrzną i próbują stosować wymienione tu zasady we wszystkich swoich poczynaniach, a także zgodnie z nimi nieść pomoc innym alkoholikom.

Ten społeczny ruch samopomocy ma w sobie coś bardzo szlachetnego, tym bardziej że grupy AA utrzymują się same, zachowując materialną niezależność. Nie potrzeba im dotacji lecz np. pomocy w skontaktowaniu z ciekawymi ludźmi, którzy chcieliby na przykład odwiedzić ich w klubie i powiedzieć coś interesującego o swoim spojrzeniu na życie. Ta potrzeba jest tak silna, że moim zdaniem trzeba uczynić wszystko aby w każdym klubie AA była możliwa do zrealizowania. Radzą sobie zresztą, kontaktując się z mistrzami kung-fu, zen czy innych filozofii.

Jakie mają rady dla tych, którzy postanowili rzucić picie? Proponują aby postanowić sobie, „właśnie dzisiaj chcę ćwiczyć swój umysł, chcę poznawać rzeczy godne poznania, nauczyć się czegoś użytecznego, czytać coś wymagającego wysiłku, myślenia, skupienia". I jeszcze jedna rada dla początkujących abstynentów: postanów, że zrobisz dziś coś dobrego i nie wypomnisz tego ani nie pochwalisz się tym. Dokonasz co najmniej dwóch rzeczy, na które zwykle nie masz ochoty, ale nie okażesz nikomu, że uczucia twoje zostały zranione. Będziesz żyć w zgodzie z otoczeniem. Chciej dobrze wyglądać, być dobrze ubranym, mówić spokojnym tonem. I nie zmieniaj nikogo z wyjątkiem... samego siebie.

Fascynuje w tym ruchu społecznym wspólnota ludzi różnych profesji. Robotników i lekarzy, inżynierów i elektryków. Udziela się atmosfera mistycyzmu i wiary, szczególnie podkreślana na mityngach AA. Na co dzień brakuje jej przecież tak, jak i spojrzenia wgłąb siebie. A oni z pełną świadomością i wolą inwestują w swoją osobowość i próbują znaleźć swoją drugą twarz.

Czy mają szansę zrealizowania swoich marzeń? Moim zdaniem zasłużyli na to swoim uporem, wiarą i wytrwaniem.

**Barbara Kalita**

## Homo homini

# Strych

GDZIEŚ tam, w jednym z zakamarków pamięci jest słowo strych. To tam właśnie mieszkają wspomnienia ze wspinaczek po okropnie skrzypiących schodach, aż do miejsca gdzie można dotykać stare szczerniałe belki, które niczym płuca domu, w których hulają wiatry, trzymają na sobie skórę dachówek. Jest tam kurz, trochę moli, gdzieś jakiś mały pająk zaplątany w nitki swojej melancholii szamocze się bezsilnie w tym dokonanym czasie... Wszystko to jest jak ze snu — nawet obrazek zamknięty w ramy małego okienka, w którym mieści się kiczowato niebieskie niebo, kawałek ogołoconego z liści drzewa i te nieznośne, hałasujące gołębie. A tuż pod oknem — świat okrutny. Buty zadeptane na śmierć, smutne kapelusze i sprzęty żyjące wspomnieniami swojej świetności — wszystko mówi głośno, jękliwym falsetem o przemijaniu. Rozdeptane kamasze dziadka leżą na mirtowym wianku babci, w którym to nie wiadomo kiedy... i co było. Kroniki rodzinne milczą. Milczą jak rzeczy i sprzęty.

Lubię wyprawy na taki strych. Wyprawy na spotkania z historią w skali mikro — tej, której nie znajdzie się w żadnym podręczniku historii. Ostatnio szperając wśród strychowego targowiska różności — wśród rzeczy zapomnianych, znalazłem książkę w błękitnej płóciennej oprawie. Tytuł książki brzmi: „Kuchnia polsko-amerykańska", wydawcy bracia Worzałłowie, Stevens Point, Wis. 1917. Książka ta jest jak głosi napis na pierwszej stronie: „Jedyną odpowiednią książką kucharską dla gospodyń polskich w Ameryce" i zawiera tysiąc przepisów przyrządzania potraw mięsnych i postnych, a także przepisy pieczenia ciast wszelakiego rodzaju.

„Co kraj — to obyczaj" powiada przysłowie, a nigdzie chyba nie sprawdza się ono bardziej aniżeli w kuchni. I proszę sobie wyobrazić co za kopalnia informacji!!! Czytam, czytam i... apetytu na owe przysmaki prababci coraz bardziej nabieram!!!

Oprócz przepisów kulinarnych na takie wspaniałości jak: pieczeń ułańska, krokiety z cielęciny i ostryga czy szarlotka z daktyli, znaleźć tu można także tzw. porady praktyczne. Oto na usunięcie zmarszczek na twarzy polecają środek następujący: jedna uncya białego wosku, dwie uncye miodu, dwie uncye soku z cebulek liliowych, wszystko to rozpuścić na ogniu i dobrze wymieszać. Dalej czytamy: „Pierwszą czynnością, jeżeli się na kim zapali ubranie, jest położyć go na ziemi..."

Znaleźć można tam także rady na przechowywanie gazoliny w domu (czyżby już wtedy przewidywano, iż benzyna będzie u nas na kartki?). Otóż, przestrzega się, iż: „Bańki z gazoliną nie trzymać nigdy w mieszkaniu, gdzie jest ogień i ciepło, tylko w sionce, albo w drwalni, albo w innem jakiemś miejscu chłodnem i od ognia bezpiecznem".

* * *

Piszę te słowa i patrzę jak na płaskich dachach wielkopłytowych wieżowców marzną i mokną chude zbiorcze anteny. Przeminął czas strychów. Przeminął i to bezpowrotnie...

**ADAM SCHMIDT**

# LOK na wodzie

FLAGOWY jacht Ligi Obrony Kraju sy. „Gen. Mariusz Zaruski" rozpoczął tegoroczny sezon żeglarski 6 maja br. i łącznie odbył w lecie 39 krótkich 3—6-dniowych rejsów, przepływając 4702 mile morskie. Przez jego pokład przeszło 1000 osób, w tym 788 to młodzież do lat 17, a 520 osób nie miało żadnych uprawnień żeglarskich. Ma też jacht na swym koncie niecodzienne wydarzenie: to właśnie na nim popłynęli w tym roku ludzie niepełnosprawni ze Spółdzielni Inwalidów „Świt". Pływała również młodzież z kół Ligi Morskiej, która to organizacja wzięła jednostkę w czarter. Członkowie LOK przyjęli te fakty z mieszanymi uczuciami: w końcu ludziom się pomyli, do której ligi należy jacht.

„Gen. Mariusz Zaruski" cumuje w Jastarni w Międzywojewódzkim Ośrodku Szkolenia Morskiego LOK, kierowanym przez komandora ppor. **Zygmunta Osiadacza**. Po wydaniu 19 mln zł na remont tej flagowej jednostki, zabrakło już pieniędzy na inne potrzeby. Tymczasem w Jastarni nie ma małych jachtów szkoleniowych a cała baza hotelowa wymaga remontu i wyposażenia. Mimo tych kłopotów ciągle prowadzi się szkolenie żeglarzy i płetwonurków, choć są obawy, że za rok komisja sanitarno - epidemiologiczna może nie zezwolić na użytkowanie obiektu.

Kluby wodne LOK zakończyły już sezon i można się pokusić o próbę podsumowania ich działalności. Przeszkoliły one łącznie 309 żeglarzy, 103 sterników jachtowych, 17 jachtowych sterników morskich, 1 jachtowego kpt. ż.b., 5 instruktorów żeglarskich, 32 sterników motorowodnych, 2 kapitanów motorow. ż.b. i 4 instruktorów motorowodnych. Najwięcej patentów żeglarskich wydał JKM „Gryf" w Gdyni (152), najwięcej sterników jachtowych wyszkolił ośrodek w Jastarni (84), a wszyscy sternicy motorowodni (32) kapitanowie motorow. (2) i instruktorzy motorow. (4) zdobyli uprawnienia w GKM na Stogach.

Jacht Klub Morski LOK „Gryf" w Gdyni, którego komandorem jest **Bogdan Prusinkiewicz**, a kierownikiem **Jan Kaufman**, wyróżnia się dużą liczbą członków o najwyższych kwalifikacjach: ma 16 jachtowych kapitanów żeglugi wielkiej i 14 żeglugi bałtyckiej. Jego jednostki przepłynęły 11 500 mil morskich i ponad 4 tys. km po wodach śródlądowych; odwiedziły porty ZSRR, Finlandii, RFN, Danii, Holandii, Francji, wśród 604 osób które brały udział w rejsach, była również grupa pływająca po... Balatonie. To właśnie JKM „Gryf" był (jak co roku od lat) organizatorem ogólnopolskich regat o puchar prezesa ZG LOK, w których na 32 jachtach startowało 150 uczestników w tym 4 z Czechosłowacji.

Gdański Klub Morski LOK im. gen. M. Zaruskiego na Stogach, którego komandorem jest **Edward Kordowski**, a kierownikiem **Jerzy Szychowski**, obchodził w minionym sezonie 35-lecie istnienia. W 12 rejsach zagranicznych wzięło udział 101 członków, a w 132 zatokowych i śródlądowych — uczestniczyły 344 osoby. Ma on szczególnie rozwiniętą sekcję motorowodną. GKM korzysta od lat z pomocy Gdańskiej Stoczni Remontowej, której pracownicy należą do klubu. To właśnie oni, fachowcy, a równocześnie motorowodniacy, społecznym wysiłkiem remontują jednostki, dzięki pomocy i przychylności stoczni. Masowy udział wszystkich członków w rozlicznych pracach społecznych, to mocny atut GKM. Tegoroczny remont jachtu żaglowo-motorowodnego „Stenia" kosztowałby 700 tys. zł, za otrzymaną w br. z PRO jednostkę, żeglarze GKM zobowiązali się wykonać prace remontowe na statkach tego przedsiębiorstwa wartości 3 mln zł, trwa społeczna budowa nowego nabrzeża o długości 90 m i urządzenia do ustawiania masztów. Adaptacje starych szalup ratunkowych na śródlądowe jachty motorowe — to stara praktyka. Ostatnio takiej przebudowie poddano trzy łodzie.

Klub Wodny LOK w Stargardzie kierowany przez **Edmunda Wolskiego** należy do najlepiej działających na śródlądziu placówek. Był on organizatorem imprez urządzanych w czasie Dni Morza, przeszkolił w br. 15 żeglarzy, działał nawet wśród dziatwy szkolnej na okolicznych koloniach.

Nieco mniej aktywnie pracował w minionym sezonie Klub Wodny LOK „Bursztyn" w Kolbudach. Był on kiedyś głośny i znany, ale sprzęt pływający jest już w kiepskim stanie i klub wymaga wszechstronnej pomocy.

Klub Płetwonurków LOK „Płetwal" przy Stoczni Gdańskiej skupił się wyłącznie na szkoleniu płetwonurków, bowiem stocznia ma własny klub żeglarski.

## Kilwater DZIENNIK ŻEGLARSKI

Podobnie działał Klub Płetwonurków LOK „Skalar" przy Politechnice Gdańskiej. Należą do niego studenci i młodsi pracownicy uczelni. Jest to prężna organizacja LOK, mniej jednak zainteresowana żeglarstwem, a bardziej swobodnym nurkowaniem.

Ten niepełny jeszcze bilans osiągnięć klubów wodnych LOK rozpatrywała niedawno komisja wodna ZW LOK w Gdańsku. Sformułowano również kilka pytań i wniosków godnych zastanowienia. Czy króciutkie rejsy sy. „Zaruski" to najwłaściwsza forma użytkowania tego pełnomorskiego jachtu? Jak lepiej wykorzystać szkoleniowe możliwości ośrodka w Jastarni? Skąd czerpać fundusze na odnowienie starzejącej się floty jachtowej? Czy udział LOK w kształtowaniu morskiej świadomości społeczeństwa jest wystarczający i na miarę ambicji tej organizacji?

Przynajmniej na część tych pytań odpowiedzi udzieli wojewódzki zjazd LOK, który już niedługo odbędzie się w Gdańsku.

**Zbigniew Truszkiewicz**

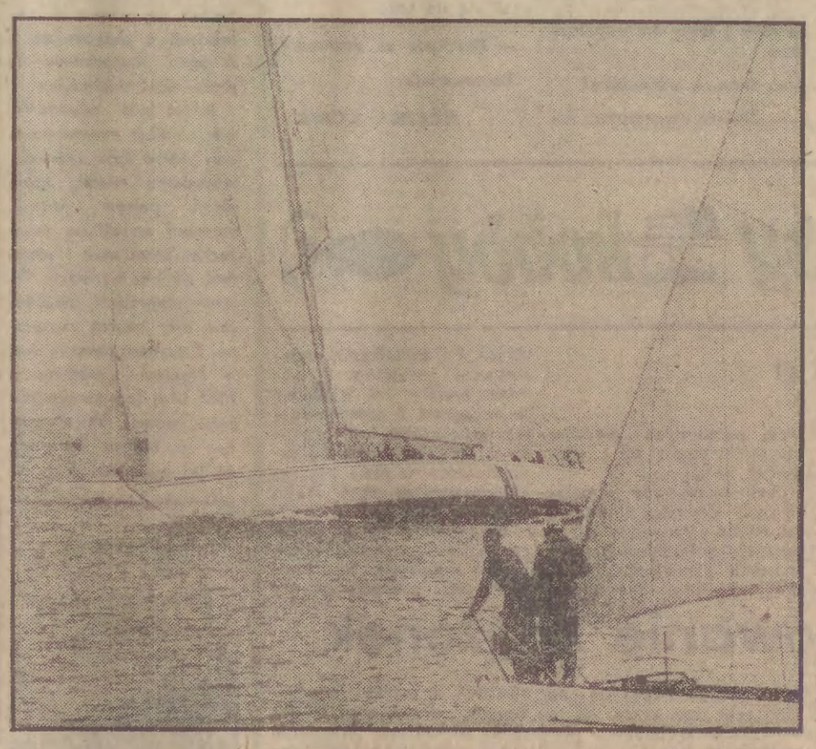

Fot. M. Zarzecki

## POCZTA Śmiało i szczerze

### Listy • Polemiki • Odpowiedzi

**W BANKU PRZED REFORMĄ**

Zobligowany do wpłacenia walut wymienialnych do kas Narodowego Banku Polskiego tytułem opłat kosztów wyjazdów do krajów kapitalistycznych, od wielu lat jestem klientem IV Oddziału NBP w Gdańsku przy Długim Targu 14/18. Wpłacając ostatnio pewną kwotę dewiz stwierdziłem, że sposób obsługi klientów tego oddziału robi wrażenie, jak gdyby w naszym kraju nie przystąpiono do realizacji głębokich przemian w życiu gospodarczym.

W hallu operacyjnym dla przykładu jedynie 4 spośród 8—10 stanowisk (wszystkie personalnie obsadzone), obsługują tzw. krajowców dewizowych. Przy tych 4 stanowiskach panuje autentyczny ruch, czego nie można powiedzieć o atmosferze przy pozostałych bankowych okienkach. Nie widać przy nich interesantów, a w usytuowanym w narożniku kiosku nierzadko spotkać można osoby na pogawędce i piciu herbaty.

Ale, aby dokonać wpłaty trzeba „swoje" odstać w dwóch kolejkach. W pierwszej pobiera się formularz, po wypełnieniu go trzeba udać się do następnej kolejki, przy końcu której urzędniczka uzupełnia formularz..., po czym można, po 45 minutach, stanąć przed okienkiem kasy.

Denerwujący jest fakt, że każdy tak „obsługiwany" klient NBP — wobec jawnie nudzącego się pozostałego personelu banku — jest przekonany, że przy lepszej organizacji płacy nie musiałby tracić w bankowych podwojach tyle czasu, ile traci dotychczas.

Kierownictwa bankowych placówek muszą zdać sobie sprawę z tego, kto jest dla kogo (skojarzyć popularne porzekadło o nosie i tabakierze!), a także i z tego, że bank obsługujący klientów to nie urząd, ale przedsiębiorstwo, którego przynajmniej część załogi żyje z odsetek lokowanych w nim dewiz.

**(Nazwisko i adres znane redakcji)**

**SĄ SMACZNE I CHRUPIĄCE...**

To nieprawda, że winna za nie najlepsze pieczywo w naszych piekarniach jest mąka, jak w numerze 217 napisał „Wieczór Wybrzeża". Potwierdzeniem znanej tezy, że chcieć (piec dobre pieczywo) to móc, jest piekarnia przy ul. Świętojańskiej 48 w Gdyni. Od dłuższego już czasu kupujemy w tej placówce smaczne, chrupiące małe bułeczki. Za te chrupiące i wyśmienite — dziękuję w imieniu sporej rzeszy kupujących.

**(Nazwisko i imię znane redakcji)**

**SPOSÓB NA BUBLE...**

Parę tygodni temu, w jednej z wybrzeżowych gazet ukazał się tekst pt. „Zaostrzyć odpowiedzialność za produkowanie bubli", z którego dowiadujemy się, że na skutek produkcji bubli gospodarka nasza ponosi rocznie straty rzędu 70 mld zł, że w wielu zakładach pracy nadal brak jest konsekwencji odnośnie stosowania przepisów przeciwdziałających produkcji złej jakości. Proponuję wykorzystać metodę, jaką zastosowali Chińczycy. Otóż w Pekinie zorganizowano wystawę bubli i zmuszono wszystkich producentów towarów złej jakości do wykupienia swoich bubli po cenach rynkowych. Produkcja bubli spadła z 85 proc. do 8 proc. Zwolniono z zakładów pracy wielu dyrektorów — nieudaczników, a źle pracujący robotnicy nie otrzymali wynagrodzenia. Drastyczna metoda dała w końcu pożądane rezultaty. Buble zniknęły z rynku.

**TADEUSZ JĘDRZEJKIEWICZ**
**GDAŃSK**

**PRZED ŚWIĘTEM ZMARŁYCH...**

W związku z notatką pt. „Przed Świętem Zmarłych — ku rozwadze" („Dz. B." z 20 października 1987 r.) pragnę przypomnieć, że kilka dni przed Świętem Zmarłych na cmentarzu jest prawie wszędzie bałagan, gdyż jest to czas masowego porządkowania grobów. Opadające każdego dnia liście uniemożliwiają utrzymanie porządku (chyba, że cmentarze ogołocono by z drzew). Stan ogrodzenia też nie jest najlepszy. Ludzie, by skrócić sobie drogę, robią dziury w ogrodzeniu, gdzie komu wygodnie. Usiłowaliśmy płot zreperować. Z uwagi jednak na brak od dłuższego czasu drutu 4-mm, wykonanie tych prac w tej chwili jest niemożliwe.

Parafia wobec nasilającego się wandalizmu jest bezradna. Niszczy się ogrodzenie na cmentarzu, nagrobki, krzyże, kamienie (w końcu października zgłoszono kradzież płyt marmurowych), plądruje się grobowce. Oczywiście, zawiadamiamy o tym MO, nawołujemy też z ambony do przestrzegania porządku na cmentarzu.

Śmieci i liście są wywożone kilkakrotnie w roku i to przez PGKiM w Starogardzie Gdańskim. Na cmentarzu są miejsca wyznaczone na składanie śmieci. Niestety, wielu ludzi rzuca śmieci gdzie popadnie. Brak odpowiedzialności i brak kultury. Pojemników nie ma, gdyż cmentarz stary, alejki wąskie, nie przystosowane do manewrowania i przejazdu dużych samochodów, by opróżniać takie pojemniki.

Cmentarz jest prawie zamknięty, stąd nie ma wystarczających dochodów, a opłaty za zimowe sprzątanie ulic przyległych do cmentarzy, opłaty za wodę (po cenie przemysłowej), wywóz śmieci, są coraz trudniejsze do sprostania. Największą jednak bolączką cmentarzy jest wandalizm.

Z wyrazami szacunku
proboszcz parafii rzym.-kat.
św. Mateusza Starogard Gdański

**Z NIEUŻYTKÓW – KWITNĄCY OGRÓD**

Po przeprowadzeniu wizji lokalnej w dniu 2 października 1987 r. Wojewódzki Zarząd PZD w Gdańsku stwierdza, że część ogrodu jest podtopiona (wyjątkowo wysoki poziom wody w rowach i wód gruntowych). Działki pracownicze nie mogą być z tego powodu uprawiane. Zarząd Ogrodu im. L. Waryńskiego kilkakrotnie zwracał się do OPWiK w Gdańsku, który jest użytkownikiem rowów melioracyjnych, celem uregulowania powyższej sprawy. Prośby okazały się dotychczas bezskuteczne.

Głównym problemem tego ogrodu, jak i leżących w pobliżu ogrodów: „Zaspa" i Obrońców Poczty Polskiej nr 1, jest rów melioracyjny – Warzywów, który praktycznie stał się kanałem ściekowym. Do rowu tego pobliska oczyszczalnia odprowadza nadmiar swoich ścieków. Do rowów melioracyjnych spływają również zanieczyszczenia z pobliskich baz przedsiębiorstw, jak Lokomotywownia Gdańsk-Zaspa, WPRD – Gdańsk i innych (...).

Prezes
mgr inż. Stanisław Szczepanik

(1888)

## ANATOLIJ RYBAKOW
# Dzieci Arbatu
Tłum. Michał B. Jagiełło

O wezwaniu do Ludowego Komisariatu Sprawiedliwości nie wspomniał nikomu ani słowem. Jego przygnębienie nie uszło jednak uwadze Leny.

Siedzieli w teatrze, udało im się wreszcie dostać na „Murzyna".

— Czym się tak martwisz?

Patrzyła na niego swoim głębokim, zakochanym spojrzeniem.

Uśmiechnął się, wskazał oczami sąsiadów — nie przeszkadzaj.

W domu, leżąc na jego ramieniu znów spytała o to samo.

Odpowiedział, że nic szczególnego, po prostu sprawa przydziału nieco się skomplikowała.

— Jeśli chcesz, mogę pomówić z tatą — zaproponowała Lena.

— Iwan Grigorijewicz zrobił wszystko co mógł.

Nie nalegała, rozumiała, że ojciec nie zrobi nic ponad to, co już zrobił.

— Wczoraj był u nas Sasza, żal mi go — powiedziała Lena.

— A co?

— Nie wiesz? Wyrzucili go z Komsomołu i ze studiów.

— 68 —

Uniósł się na łokciu.

— Pierwsze słyszę.

— Nie widziałeś go?

— Już dawno.

Skłamał, widział Saszę całkiem niedawno, ale Sasza nic mu nie powiedział. Jura nie chciał mówić o tym Lenie.

— Przez tę historię z wykładowcą rachunkowości?

— Tak. A potem przez gazetkę ścienną.

— A co on napisał w tej gazetce?

— Jakieś wierszyki.

— To Sasza pisze wiersze?

Napisał, czy też zamieścił czyjeś. Spieszył się, coś tam bąknął i poszedł. Bardzo mi go szkoda.

Saszka Pankratow wylany! Tak człowiek wierzył, i załatwili go! Aktywista, twardy jak kamień, niezłomny — a poleciał! Nawet Budiagin mu nie pomógł. Wujek Riazanow, taka ważna figura! Straszna rzecz. Skoro nawet Saszkę...

Kto w razie czego pomoże jemu, Szarokowi? Ojciec krawiec? Brat kryminalista? Jura nie pcha się wszędzie tak jak Sasza, a jednak... Niepotrzebnie wykręcał się od tej prokuratury, tam nikt by go nie ruszył, tam on sam mógłby ruszyć każdego, nikt by mu się nie wywinął...

Nazajutrz spotkał Saszę w bramie.

— Cześć.

— Cześć.

— Słyszałem, że masz kłopoty w Instytucie?

— Od kogo słyszałeś?

— Widziałem Lenę.

— Wszystko już się wyjaśniło — ponuro powiedział Sasza.

— Tak? No to świetnie — Szarok nie ukrywał uśmieszku. — Szybko udało ci się to załatwić.

— Udało się. Bywaj.

— 69 —

6

*Już się wyjaśniło*". Sasza odpowiadał wszystkim tak samo jak Jurze, nie chciał, żeby jakiekolwiek echa sprawy dotarły do uszu mamy.

Decyzję Glińskiej wywieszono nazajutrz po zebraniu egzekutywy. Sasza jako „organizator wystąpień antypartyjnych" został usunięty z uczelni, Runoczkin, Połużan i Pozdniakowa otrzymali nagany. Kowalewa ukarano upomnieniem.

Machina poszła w ruch, wyszukiwano dokumenty, przygotowywano zaświadczenia. Łozgaczew, mianowany już dziekanem na miejsce Jansona, szybko i uprzedzająco grzecznie wydał Saszy indeks. Jego gładka twarz zdawała się mówić: osobiście nic przeciwko tobie nie mam, tak się złożyły okoliczności, jeżeli przyjmą cię z powrotem, będzie mi bardzo przyjemnie.

Sasza pożegnał się z całą grupą, tylko Kowalewowi nie podał ręki.

— Gadów nie chcę znać.

Runoczkin zgodził się z poglądem, że Kowalew to gad, i że w ogóle wszyscy to gady. Nie bał się nikogo ten maleńki garbaty Runoczkin.

Rozległ się dzwonek. Korytarz opustoszał. Nikt nie miał już żadnej sprawy do Saszy. Dokumenty zabrane, pozostawało tylko podstemplować je, i odejść.

Kriworuczko był jeszcze zastępcą dyrektora do spraw gospodarczych. Przybijając pieczątkę powiedział półgłosem:

— Zawiadomienia za grudzień poszły już do administracji.

— Dziękuję — odpowiedział Sasza. Zawiadomienia wysyłano później, po prostu Kriworuczko chciał zdążyć wydać Saszy kartki żywnościowe. A mógł nie wydać.

Dzięki kartkom mama aż do końca grudnia o niczym się nie dowie. A przez ten czas na pewno przyjmą go z powrotem.

— 70 —

Z jednej instytucji do drugiej, męczące wyczekiwanie pod drzwiami, uciążliwe wyjaśnianie, nieufne twarze, nieszczere obietnice rozpatrzenia sprawy. Nikt nie miał zamiaru jej rozpatrywać – anulować decyzję o wydaleniu oznaczało wziąć na siebie odpowiedzialność. Komu to potrzebne!

W komitecie rejonowym trafił do niejakiej Zajcewej, młodej kobiety o sympatycznej powierzchowności. Sasza wiedział, że mimo niezbyt wysokiego wzrostu Zajcewa dobrze gra w koszykówkę. Wysłuchała go, zadała kilka pytań, w mniemaniu Saszy raczej mało istotnych – nie wiadomo dlaczego dotyczyły głównie Kriworuczki – potem poradziła wystarać się o opinię z fabryki, w której Sasza dawniej pracował i uprzedziła, że sprawa będzie rozpatrywana na posiedzeniu egzekutywy komitetu rejonowego partii i Komsomołu.

Dojeżdżając do fabryki Sasza przypomniał sobie wczesne wstawanie, świeżość porannej ulicy, potok ludzi, wlewający się przez portiernię na dziedziniec, chłodną pustkę hali. Technika nigdy go nie pasjonowała, ale chciał pracować w fabryce, podobało mu się samo słowo „proletariusz", przynależność do wielkiej rewolucyjnej klasy. Początek życia, poetyczny i niezapomniany.

Pierwszego dnia posłano go do terminowego załadunku wagonów. Mógł odmówić. Jurka Szarok na przykład odmówił i trafił na wydział mechaniczny, został uczniem frezera. Sasza poszedł jednak do tych wagonów, potem o nim zapomnieli, sam też się nie upominał: ktoś przecież musi ładować wagony. Życie wydawało mu się wtedy czymś nieskończonym, wszystko miało się dopiero stać. W brezentowej kurtce i w brezentowych rękawicach, w śnieg, w deszcz, w mróz i w spiekotę Sasza ładował i rozładowywał wagony na otwartej rampie przy magazynach, robił to, co było potrzebne krajowi. Gardził czyściutkim Jurką, zbijającym bąki w ciepłej i widnej hali.

(Dalszy ciąg w następnym numerze)

— 71 —

## W świecie bitów i bajtów

# Personal system (2)

Z chwilą, gdy na rynku komputerowym pojawiły się mikroprocesory 32-bitowe stało się oczywiste, że w ślad za nimi pojawić się musi nowa generacja komputerów. Do tej pory wyrocznią wśród producentów komputerów była firma IBM. Próby pozostałych wytwórców sprzętu, prowadzące do skonstruowania komputera personalnego niekompatybilnego z IBM kończyły się finansową porażką. Z tą też większą ciekawością oczekiwano na nowy produkt tej firmy. Najwięcej obaw posiadali wytwórcy różnego rodzaju kopii IBM. Wprowadzenie bowiem przez IBM nowego systemu i oprogramowania o skomplikowanych funkcjach w znacznym stopniu ograniczyłoby lub wręcz uniemożliwiłoby im opracowanie systemów kompatybilnych oraz niezależne wytwarzanie programów i kart rozszerzających. Promocja systemu IBM PS/2, która miała miejsce 2 kwietnia br. rozwiała jednak te obawy.

Nowa rodzina PS/2 składa się z: względnie taniego komputera, zbudowanego w oparciu o procesor 8086 (model 30), dwóch średnich komputerów (modele 50 i 60) z procesorem 80286 i potężnego 32-bitowego komputera z procesorem 80386 (model 80). W porównaniu z poprzednią rodziną, obejmującą komputery PC, PCXT i PCAT nowe mają wbudowane napędy dysków 3,5" a nie 5,25" (te ostatnie można połączyć z zewnątrz). Do innych charakterystycznych cech rodziny PS/2 należy użycie projektowanych na zamówienie układów scalonych; montaż powierzchniowy; prosta, modularna technika składania; umieszczenie na płycie głównej bloku sternika monitora i bloku interfejsów. Nowością są też dwa systemy operacyjne: DOS 3.3 (będący rozszerzeniem poprzedniej wersji 3.2 (oraz całkowicie nowy — OS/2.

**PS/2 — 30, 50, 60, 80**

Model 30 to jakby unowocześniony PC XT. Na płycie głównej umieszczono wiele bloków spotykanych dotąd na kartach rozszerzających: interfejsy, sterownik napędów dyskietek oraz udoskonalona wersję sternika grafiki kolorowej.

W odróżnieniu od modelu 30 w modelach 50, 60 i 80 zastosowano: nową wieloprocesową magistralę, blok sternika monitora graficznego, napędy dysków elastycznych o pojemności 1.44 MB oraz sterownik dysków sztywnych o krótkim czasie dostępu.

Przedstawione wyżej komputery mają niewątpliwie przewagę nad swoimi poprzednikami. Czy, jednak staną się one nowym standardem? — pokaże najbliższa przyszłość.

**ZBIGNIEW KUŚMIERZ**

# Nie zdradził mnie jedynie śpiew

## Rozmowa z Violettą Villas

**— Nic się pani nie zmienia, nie poddaje modom, stylom, nikogo nie naśladuje, nie nosi czerni i bieli, bo to w dobrym tonie...**

— Moda to półka, na której jest wszystko. A ja z tej półki biorę tylko to, co mi się podoba, w czym czuję się dobrze, w czym jestem szczęśliwa. To dotyczy tak samo stroju, sposobu bycia, jak i repertuaru.

**— A co pani śpiewa? Oczywiście oprócz szlagieru „Oczy czarne"?**

— Piosenki bardzo różne, napisane przez różnych autorów i czekam na inne skomponowane specjalnie dla mnie, pod mój temperament, głos, styl. Muszą mieć ładną linię melodyczną, proste, zwyczajne teksty. Moje słowo ma natychmiast docierać do serca. Dlatego śpiewam, oprócz dobrze znanych „Oczu czarnych" i „Do ciebie mamo" także fragmenty XIX-wiecznej operetki, piosenki „Szaloną być", Nie zdradził mnie jedynie śpiew"...

**— Nie zdradził, rzeczywiście?**

— Nie, nawet wtedy, gdy doznałam wiele zła.

**— A publiczność? Ona chyba także nie zawiodła. Na pani wielki come-back w Teatrze „Syrena" o bilecie nie można było nawet marzyć. W Lublinie szturmowano kasy przed pani recitalem, była nawet interwencja milicji.**

— Widać ludzie potrzebują mojego śpiewania. Pamiętam kiedyś, po radiowej audycji „Muzyka nocą" dostałam mnóstwo listów, m. in. od lekarzy z Łodzi, którzy napisali: „Zwracamy się z prośbą, aby pani wróciła na scenę", rozczulające, wspaniałe. I ta forma urzędowego podania! Jestem szczęśliwa, gdy mogę być potrzebna ludziom w tych starych, zagonionych czasach. Zawsze chciałam być pielęgniarką, nieść ulgę najciężej chorym. Myślę, że jakąś cząstkę tego marzenia realizuję śpiewając.

Violetta Villas podczas najnowszego recitalu w warszawskim Teatrze „Syrena".
CAF — Rybczyński

**— Przyznam, że wszystko to jakoś nie pasuje do pani, uosobienia seksu, żywiołu, energii, a taką przecież Violettę Villas znamy ze sceny.**

— Scena rządzi się swoimi prawami, którym się podporządkowuję, tak samo publiczność. Ona chce mnie widzieć właśnie taką i tylko taką. Artystkę z temperamentem, ogniem, jak trzeba liryczną, w powiewnych kolorowych sukniach, z długimi włosami. I żeby, broń Boże, tych włosów nie ścinać, błagała mnie kiedyś jakaś starsza pani. No i nie zetnę, choć samo ich suszenie zajmuje mi ponad trzy godziny, nie mówiąc już o układaniu, robieniu fryzury przed występem. Ale ja wiem, że Violetta Villas, ta lubiana, kochana, to nie tylko jej głos, ale też włosy długie niczym welon, bardzo kolorowe, kobiece suknie. Tylko że po występie włosy sczesuję w warkocz, zwiewne stroje zamieniam na zwykłe i staję się zupełnie inna.

**— Inna, a więc jaka?**

— Jestem uczuciowa, lubię zgodę, współczuję skrzywdzonym. Lubię być sama i dlatego mieszkam pod Warszawą, w swojej leśnej pustelni. Kocham kwiaty, drzewa, zwierzęta.

**— Podobno otoczyła pani opieką całe mnóstwo bezdomnych czworonogów?**

— Przygarnęłam, teraz moje już zwierzęta, wyrzucone przez kogoś na ulicę, brzydkie, połamane. Mnie ich szpetota nie przeszkadza, umiem je kochać. Mogę nie mieć butów, sukienek, ale na jedzenie dla nich zawsze zarobię.

**— A jak lubi pani wypoczywać? Spacery, swetry na drutach, kino?**

— Przyznam, najchętniej zamykam się w swojej samotni i myślę o życiu, o ludzkich słabościach, złych i dobrych uczynkach, o przemijaniu... Lubię też słuchać muzyki, rano — gorące, hiszpańskie rytmy, wieczorem coś spokojniejszego, np. Jana Straussa. W żadnym przypadku muzyka nowoczesna. Jest zimna, wyrafinowana, obca, tak jak współczesne malarstwo. Wolę jelenia na rykowisku ponieważ to porusza moje serce. Mam odwagę przyznać się do tego.

**— Dziękuję za rozmowę.**

**Rozmawiała:**

**MONIKA KUBIK**

## Hobby hobby hobby

# W listopadzie na działce

W trzeciej dekadzie listopada przygotowujemy naszą działkę do zimy. Część działki, przeznaczoną pod przyszłoroczne uprawy nawozimy obornikiem, kompostem lub nawozami fosforowo-potasowymi i przekopujemy pozostawiając glebę w ostrej skibie (nie rozbijamy brył ziemi, nie grabimy). Porządkujemy też cały teren, a więc zbieramy wszystkie resztki roślinne, zdrowe — składając na pryzmę kompostową, a porażone chorobami — zakopujemy lub palimy. Przy okazji przypomnienie: jeśli hodujemy na działce konwalie — możemy je jeszcze przy sprzyjającej pogodzie rozsadzać. Jest to jedyny gatunek kwiatów, który odporny jest na tak późny zabieg.

Nadeszła już pora na zabezpieczanie krzewów ozdobnych i bylin przed przemarznięciem, z tym że należy uprzednio usunąć z nich porażone pędy oraz uszkodzone przez szkodniki czy uschnięte liście. Pędy winorośli i róż piennych przed zabezpieczeniem odwiązujemy z rusztowań i wszelkiego rodzaju podpór (uważając, by nie uszkodzić żadnego pędu) i ułożywszy je w wykopanym rowku — przykrywamy słomą lub gałązkami iglaków i przysypujemy ziemią. Jeśli zdjęcie pędów jest możliwe — okrywamy je np. słomą na podporach. Nie zapomnijmy też zdjąć z drzew owocowych i krzewów zaschniętych, porażonych owoców (najlepiej spalić je) i wygrabić liści.

Jeśli działkowcy umieją szczepić drzewka (odmianami, które sprawdziły się w naszych, wybrzeżowych warunkach klimatycznych) to przypomnijmy, że właśnie teraz przygotowuje się do tego celu tzw. zrazy. Są to 3-5-pączkowe odcinki jednorocznych, w pełni dojrzałych pędów. Muszą być zdrowe i zdrewniałe o długości minimum 30 cm i o grubości 0,5 cm. Zacznijmy od pędów czereśni, które ścina się najwcześniej, a najpóźniej — z jabłoni (nawet w styczniu, jako że są najbardziej wytrzymałe na mróz). Po dokładnym oznakowaniu gatunków i odmian zrazów — wiążemy je w pęczki i przechowujemy zadołowane w piwnicy w wilgotnym piasku (ewentualnie, w razie potrzeby, co pewien czas lekko skrapiamy je wodą).

W podobny sposób przechowujemy sadzonki porzeczek i winorośli. Sadzonki porzeczek przygotowujemy również z pędów jednorocznych, zdrewniałych o długości 20—30 cm, (wierzchołkową część jeśli jest słabo zdrewniała — można ściąć, zaznaczając jednak gdzie jest góra, a gdzie dół). Przy przygotowaniu sadzonek winorośli, które także wysadza się do gleby tak jak sadzonki porzeczek pamiętać trzeba, że sadzonka powinna mieć długość około 40 cm.

# Przygotowanie sadzonek

**(zd)**

# Cztery kółka i my

JERZY i Stefan Szczecińscy — to znakomici konstruktorzy z warszawskiej Wojskowej Akademii Technicznej, którzy zasłynęli wśród zmotoryzowanych jako autorzy wielu prostych a skutecznych pomysłów poprawiających ekonomiczność i dynamikę samochodów osobowych. Swe rozwiązania przedstawili m.in. w książce napisanej wspólnie z Januszem Janulą, a wydanej przez Wydawnictwa Komunikacji i Łączności.

Wiele rozwiązań konstruktorów z WAT ma cechy nowatorstwa i oryginalności. Ostatnio opatentowany został np. rozpylacz paliwa — element służący w gaźniku do wytwarzania paliwowo-powietrznej mgły i — jak łatwo się domyślić — mający duży wpływ na przebieg i ekonomię spalania paliwa w silnikach.

# Ekonomiczny rozpylacz paliwa -patent braci Szczecińskich

Rozpylacz braci Szczecińskich mało różni się w istocie od rozpylaczy powszechnie stosowanych. Ma on postać tzw. zwężki Venturiego z dopływem paliwa umieszczonym poprzecznie w najwęższym jej miejscu. Zasada działania jest taka, iż przepływające przez gaźnik powietrze nabiera w „zwężce" największej prędkości i porywa tam cząsteczki paliwa tworząc paliwowo-powietrzną mgłę. Przy mniejszych prędkościach przepływu powietrza (a więc przy mniejszych obrotach silnika) rozdrabnianie paliwa jest jednak znacznie gorsze, a część osiada nawet na ściankach rozpylacza i gardzieli gaźnika. Zjawisko to obniża sprawność procesu spalania, czego skutkiem jest wzrost zużycia paliwa i zwiększona zawartość substancji toksycznych w spalinach.

Jerzy i Stefan Szczecińscy znaleźli na to prostą radę: nawiercili w rozpylaczu kilka otworów doprowadzając do wnętrza rozpylacza dodatkowe strumienie powietrza. Efekt tego prostego zabiegu — jak wykazały badania, a także liczne listy osób, które indywidualnie dokonały w swoich samochodach takiej modyfikacji — jest znakomity.

Pytanie: dlaczego nasze fabryki motoryzacyjne nie korzystają z tak prostych, łatwych do zastosowania w masowej produkcji patentów — pozostaje bez odpowiedzi.

**Ot.**

## Skansenowa kaszubszczyzna

Nie lubię gości, którzy przychodzą oglądać TV. W ubiegłą sobotę nadwerężyłam nieco swoje zasady. Przybysze byli bowiem z Chorzowa i nader gorliwie interesowali się Kaszubami. Jakby na zamówienie OTV Katowice przedstawił program z cyklu „Mapa folkloru". Tym razem o... Kaszubach.

Był więc kawałeczek wdzydzkiego skansenu, trójka (zaledwie) ludowych twórców oraz i... aż dwa zespoły — „Chmielanie" i „Gdańsk". Program skończył się i w pokoju zapadła przedziwna cisza. W eszcie jeden z chorzowian stwierdził nieśmiało: skromniutki ten wasz folklor.

„Nadepnął" mi na ambicję i zaczęło się. Wyrzuciłam z szafy wszystkie serwetki z żukowskim haftem, a z kredensu przytargałam przez lata zbieraną ceramikę. Ludowe świątki turlały się po stole pomiędzy tomikami kaszubskiej poezji. Wszystko przy akompaniamencie nagrań zespołów Kaszuby, Sierakowice i Bazuny. Reszta rodziny szukała starej rogowej tabakierki dziadka Augusta. Tylko instrumentu bazuną zwanego nie byłam w stanie im pokazać.

Nagle, eureka! Pierony jedne, przecież realizatorki programu (Jadwiga Starczewska i Barbara Łuczak) to wasze krajanki z Katowic. Podziękujcie im pięknie, gdy będziecie już doma.

# 7) NIECODZIENNIK

— Nie wiem, czy już siły szaleś. Podobno kości zostały rzucone.
Fot. M. Zarzecki

## Reformator

*Na każdym etapie*
*rozdziera szaty.*
*Pewnie dlatego*
*nie jest bogaty.*

*K. Sylwestrzak*

## Piosenki stare i nowe

Piosenka „Kurna chata" autorstwa i w wykonaniu Jana Kaczmarka, sprzed lat kilkunastu.

A mnie się marzy kurna chata,
Zwyczajna izba zbita z prostych desek,
Żeby się odciąć od całego świata,
Od paragonów, paragrafów i wywieszek.
Zaszyć się w kącie, w kupie liści
Tak, żeby tylko koniec nosa było widać.
Nic nie zamiatać, nic nie czyścić,
Nie kombinować, co się jeszcze może przydać.

**Przebój „Schron" w wykonaniu zespołu młodzieżowego Kosmetyki Mrs. Pinki, śpiewany obecnie przez młode pokolenie.**

Budujemy sobie schron
Budujemy nowy dom
Przeczekamy trudny czas
Zaginie po nas wszelki ślad.
Przed ingerencją we własne ja
przed jądrową bombą N
przed propagandą strony złej
uciec chcę, uciec chcę.

## 40 lat minęło...

### Prezydent z korbą

Przedwczoraj w czasie otwarcia nowego mostu, łączącego dwie ulice Gdańska — Huclsko z Nowym Światem, uczestnicy małej uroczystości, zorganizowanej przy tej okazji przeżyli chwilę emocji. Po przemówieniach prezydent miasta zwrócił się bowiem do zebranych z propozycją: — A teraz przejedziemy się przez most tramwajem!

Jakież było zdumienie, gdy zamiast motorniczego przy sterze wozu ujrzano... prezydenta miasta, który ruszył pełnym gazem. Tramwaj szczęśliwie przejechał przez most i zatrzymał się bez wypadku. Obawy pierwszych pasażerów były zresztą zbyteczne. Prezydent bowiem nosi w kieszeni legitymację MZK Łódź (czy innego dużego miasta), która czarno na białym stwierdza, że jej właściciel jest wykwalifikowanym motorniczym.

**„Dziennik Bałtycki" z 15 listopada 1947 r.**

### Na hura

Ostatnim wielkim ewenementem Wybrzeża są zapowiedziane przydziały tekstylne. Mają dawać na każdą kartkę po kuponie prawdziwej, 60-procentowej wełny. Ta szalona okazja pozwoli nam na chwilę zapomnieć o skomplikowanych przeróbkach starych szmatek na nowe „kreacje" i pozwoli głęboko zastanowić się nad problemami tak ważkimi, jak fason, długość i kolor.

**„Dziennik Bałtycki" z 9 listopada 1947 r. Tytuł: „Hurra, są przydziały!"**

### Czar czary ze strychu

Parę dni temu sprzątaczki znalazły na strychu Zarządu Miejskiego w Gdyni piękną czarę z onyksu. Onyks ten ma swoją historię. Jak głosi napis wyryty na mosiężnej tabliczce, umocowanej na podstawie czary, pochodzi z góry Circeo, liczy sobie już 1000 lat i został podarowany Gdyni przez włoskie miasto Littorio, wybudowane za czasów Mussoliniego na błotach pontejskich. Czara jest naprawdę piękna, więc jako dzieło sztuki będzie postawiona w Zarządzie Miejskim na poczesnym miejscu.

**„Dziennik Bałtycki" z 9 listopada 1947 r.**

## Sprawy Polaków

Tyle człowiek ma na głowie...
Fot. M. Zarzecki

### Osioł i malarz

*Satyra, panie, nie jest mym rzemiosłem*
*Równie się z tobą paszkwilami brzydzę —*
*Lecz czy ja winien, że ty jesteś osłem?*
*Ja cię maluję takim, jakim widzę*
*A. Gorecki (1787–1861)*

### Dawniej — listonosz

Po reformie kilku resortów doręczyciele poczty otrzymać mają nowe uniformy składające się z czapki pocztowca, kurtki kolejarza i marynarskich spodni.

## Z PORADNIKA BABUNI

### NA POROST WŁOSÓW

Weź 1/4 funta tuku wołowego, 1/4 funta tłuszczu z wołowej nogi wygotowanego, 1 gram olejku bergamotowego. Mięszając bezustanku, wszystko dobrze zagotować, wmieszać trochę dobrego wina lub rumu, nacierać miejsca próżne lub głowe co dzień.

## Świat się dziwi

### Od Kościoła do Kościoła

Siedem lat po rozwodzie z księżniczką Karoliną z Monaco, Filip Junot ożenił się z 24-letnią Dunką urodzoną w Szwecji, studiującą w Brukseli i Waszyngtonie, a pracującą w ONZ w Nowym Jorku. Drugi ślub znanego playboya odbył się w kościele ewangelickim, ponieważ Watykan nie unieważnił jego katolickiego ślubu z Karoliną.

### Oryginał!

Krzysztof Lambert, bohater wyświetlanego na naszych ekranach filmu „Nieśmiertelny" zrobił rzadko spotykaną u francuskich aktorów międzynarodową karierę w Hollywood. Zapytany o powód takiego sukcesu odpowiedział, że w przeciwieństwie do wielu Francuzów zna biegle język angielski — może więc czytać amerykańskie scenariusze w oryginale.

### Aż przyjemnie siedzieć

Arnold Schwarzenegger bohater „Conanów", dawny „Mister Universum" raz w miesiącu jest gościem w więzieniu dla kobiet, urządzając pokazy ćwiczeń gimnastycznych i ucząc sztuki odprężania się. Ten Austriak, od 1968 r. osiadły w USA ożeniony z siostrzenicą Kennedych żyje zgodnie z zasadą „w zdrowym ciele zdrowy duch". Możemy go oglądać w granym w Gdańsku filmie „Jak się to robi w Chicago".

## Wylewność ukarana

**Rejonowe Kolegium ds. Wykroczeń przy naczelniku miasta i gminy w Nowym Dworze Gdańskim ukarało 46-letniego Kazimierza S., kierowcę wozu asenizacyjnego, przewożącego nieczystości płynne. W dniu 17 lipca br. kierowca nie fatygując się zbytnio odjechał 2 km od Mikoszewa po czym zawartość beczkowozu wylał na plantację bobiku, pszenicy i rzepaku niszcząc zasiewy. Jak podaje komunikat, opublikowany w „Wiadomościach Elbląskich" z 18 bm. — zanieczyszczenie środowiska kosztowało delikwenta 40 tys. zł grzywny, 1 tys. zł kosztów postępowania oraz utratę dobrego imienia, jako że karą dodatkową było podanie orzeczenia do wiadomości publicznej.**

## Stanisław Michalski opowiada

### Miękkie lądowanie

Wystawialiśmy w naszym teatrze sztukę „Psie czasy, sierżancie" Mac Hymana. Na jeden ze spektakli — zdarzyło się — przyszła szczególnie dobrowa publiczność. W pierwszym rzędzie zasiadł „sam" Erwin Axer! Znakomity polski reżyser! Zależało nam, aby wszystko potoczyło się gładko, bez „zypek". Właśnie!

Nadchodzi kulminacyjny moment sztuki. Maszyniści windują wysoko w górę atrapę samolotu z kilkoma aktorami (wśród nich i ja) wewnątrz. W porządku! Teraz atrapa winna zjechać (wylądować) łagodnie na linach. Owszem, zjeżdża, ale trzy metry nad sceną nagle ze zgrzytem się zatrzymuje. Co do diabła?! Maszyniści za kulisami mocują się z mechanizmem, pomagają aktorzy. Lina nie popuszcza! Zaczynają się szmery na widowni, za chwilę wybuchnie śmiech!

Kurtyna! — rzucił maszyniście reżyser spektaklu Zbyszek Bogdański. Wybiegł przed rampę i — zaczął wielką improwizację — usprawiedliwiającą, a wszystko odebrano jakby to było w scenariuszu sztuki.

Potworny huk za kurtyną dał mu znać, że przeklęta lina wreszcie „puściła". Samolot rąbnął o scenę, aż posypały się drzazgi — aktorzy wyszli z opresji na szczęście cało, choć ze zjeżonym włosem. Nie było to miękkie lądowanie. Sztuka dalej potoczyła się gładko.

# Kup pan gwoździe

Ostatnio różne placówki, głównie kulturalne na Wybrzeżu, uszczęśliwione zostały ofertą, którą nazwać można „propozycją nie do odrzucenia". Pewna instytucja, też zresztą kulturalna, do której mają często interes, zachęca mianowicie, by kupować od niej... gwoździe.

Początkowo ludzie się dziwili, dlaczego nie sprzedaje się im „cegieł" czyli tzw. produkcji nietrafionej tylko art. metalowe, ale rychło wyszło szydło tzn. gwóźdź z worka. Otóż instytucja dostaje order, a że nie było go do czego przywiesić — zafundowała sobie sztandar i za pomocą owych gwoździ obecnie szuka chętnych do jego sfinansowania.

Komentuje się ten ubolewania godny przypadek, jako składkę pochodzącą jeszcze sprzed I etapu reformy gospodarczej. Czyż nie prościej było uporać się z brakiem funduszów emitując obligacje?

## Jak nie sprzeda pójdzie pieszo?

Z ogłoszeń drobnych w „Dzienniku Bałtyckim": „Okazja! Komfortowy dom, położony w niezwykłym miejscu nad jeziorem (59 km z Trójmiasta) z działką letniskową, z powodu wyjazdu sprzedam. W rozliczeniu przyjmę samochód dobrej klasy".

## Specjały z „Teatralnej"

Kryzys uwidacznia się nie tylko w niedostatku różnego rodzaju dóbr, ale i w samym nazewnictwie, chociaż słowniki są dziś równie bogate jak dawniej. Tymczasem cóż czytamy w menu sopockiej kawiarni „Teatralna"? Z napojów podają tam m. in. „herbatę gastronomiczną".

Aby wybór był bogatszy jest także „herbata gastronomiczna z cukrem" i „herbata gastronomiczna bez cukru".

Ze słowem „gastronomia" nie mamy najlepszych skojarzeń, niechby więc się ten napitek nazywał zwyczajnie „chińska" lub „gruzińska" choć bywa bosmańska, kapitańska, czy jaka tam jeszcze.

W tym samym menu jest napisane, iż na życzenie klienta do napojów podaje się lód konsumpcyjny. Matko Boska! Jak sobie człowiek nie zażyczy, mogą podać lodu niekonsumpcyjnego!

Skoro nawet nazewnictwo nie może wzbogacić gastronomicznej oferty, to niech jej chociaż nie obrzydza.

**(f)**

# Goło ale wesoło...

## Święte słowa

Seks w naszym kraju jest taką dziedziną, że — jak na razie — wszystko można robić, tylko niczego nie można mówić. Jest to dokładna odwrotność zasady, wygłoszonej przez Daniela Passenta o polskiej polityce i gospodarce.

Złota myśl seksuologów W. Czemiekiewicza i S. Dulki na łamach „Urody" nr 5/1987.

## Seks czy szpiegostwo?

Miłośnicy prozy Zbigniewa Nienackiego rozamiętnieni „Skiroławkami" a niedawno „Wielkim lasem" drukowanym w „Wieczorze Wybrzeża", mogą się czuć zawiedzeni.

Nie „Wieczór" bowiem lecz tygodnik „Kultura" sięgnął po najnowszą powieść Nienackiego „Dagome iudex" i drukuje je w odcinkach. Jest to powieść historyczna i opowiada o narodzinach państwa polskiego. Póki co rzecz dzieje się na długo przed Mieszkiem I, a główną bohaterką jest seksowna Helgunda, księżna plemienia Popiołowłosych.

Jeszcze będąc dziewczynką Helgunda bywała na męskich zgromadzeniach i jej ulubionym zajęciem było siadywanie na kolanach mężczyzn. Kiedy czuła to, co czuć powinna dziewczyna siedząca na męskich kolanach, przenosiła się na kolana sąsiada — i tak dalej, aż podniecała wszystkich. Później Helgunda najbardziej lubiła być gwałcona. Gwałcili ją więc różni wojowie a także przystojny wysłannik księcia Karaka.

Z kolei powiernica Helgundy, karlica Miłka o pięknej twarzy, jasnych włosach, pierśiach jędrnych i dużych oraz zgrabnej sylwetce, miała wygórowane wymagania seksualne. „Jak gdyby na przekór swemu wzrostowi — czytamy w powieści — pożądała mężczyzn tylko o bardzo wielkich członkach, tak naprawdę jednak każdy był dla niej za mały, dlatego w specjalnej stajni trzymała czarnego kozła, z którym tajemnie zażywała rozkoszy"

I pomyśleć — tyle arcyciekawego w „Dagome iudex", a „Wieczór" każe nam czytać szpiegowską historię pt. „Alarm".

**(j)**

Wszystko wskazuje na to, że na dobre odeszło lato.
CAF — Radkiewicz

Dnia 24 listopada 1987 r. o godz. 18 w nowym kościele NMP, przy ul. Świętojańskiej w Gdyni odprawione zostanie nabożeństwo żałobne, w bolesną rocznicę śmierci

ś. † p.

**kpt. ż.w. KAZIMIERZA SZCZĘSNEGO**

o czym zawiadamia

żona.
S-24340

---

W 10 rocznicę śmierci

ś. † p.

**JANA POLAKA**

Wszystkich, którzy zachowali Go w życzliwej pamięci, proszę o chwilę wspomnienia

żona, synowie z rodzinami.

Msza św. odprawiona zostanie 22 listopada 1987 r. o godz. 11 w kościele o.o. Jezuitów w Gdyni, ul. Tatrzańska.

23377

---

Z głębokim żalem zawiadamiamy, że dnia 17 listopada 1987 r. zmarł długoletni pracownik „Społem" Spółdzielni Produkcji Piekarskiej i Ciastkarskiej w Gdyni

**MIECZYSŁAW ŚLIWKA**

Pogrzeb odbędzie się 21 listopada 1987 r. o godz. 14.30 na cmentarzu Łostowickim w Gdańsku.

Wyrazy szczerego współczucia Rodzinie Zmarłego składają

Rada Nadzorcza, zarząd spółdzielni i współpracownicy.

K-14674

---

Z głębokim żalem zawiadamiamy, że dnia 18 listopada 1987 r. zmarł nagle, najukochańszy mąż i tatuś

ś. † p.

**KLAUS GLAZIK**

Msza św. żałobna odprawiona zostanie 21 listopada 1987 r. o godz. 11 w kościele św. Andrzeja Boboli na Oblużu.

Pogrzeb po mszy św. na cmentarzu parafialnym.

Pogrążeni w smutku

żona i synowie.
S-23423

---

**Kol. kol. Teresie i Zenonowi Tomków**

wyrazy serdecznego współczucia z powodu śmierci

**OJCA i TEŚCIA**

składają

koleżanki i koledzy ze Szkoły Podstawowej w Szemudzie.

Pogrzeb odbędzie się 21 listopada 1987 r. o godz. 11 na cmentarzu w Wejherowie.

S-234444

---

Z głębokim żalem zawiadamiamy, że w dniu 16 listopada 1987 r. zmarła nagle moja ukochana matka, przeżywszy 83 lata

**BOLESŁAWA LEHMAN**

Msza żałobna odprawiona zostanie dnia 23 listopada 1987 r. o godz. 9 w kościele Mariackim w Gdańsku.

Pogrzeb odbędzie się tego samego dnia o godz. 12.30 na cmentarzu Łostowickim.

Syn.
G-30788

---

Z głębokim żalem zawiadamiamy, że dnia 16.11. 1987 r. zmarła nasza była długoletnia pracownica

**KATARZYNA RATAJCZAK**

Pogrzeb odbędzie się dnia 21.11.1987 r. o godz. 14 na cmentarzu Srebrzysko.

Rodzinie Zmarłej wyrazy głębokiego współczucia składają

dyrekcja i pracownicy PZF „Cefarm".

K-14706

---

Z głębokim bólem zawiadamiamy, że w dniu 18.11.1987 r. zmarła

ś. † p.

**ZYTA LEWAŃCZYK**

zasłużony, szanowany i ceniony działacz społeczno-samorządowy, były, długoletni pracownik „Społem" Powszechnej Spółdzielni Spożywców „Zgoda" w Wejherowie.

W Zmarłej tracimy szlachetnego i prawego człowieka.

Rodzinie Zmarłej wyrazy głębokiego żalu i współczucia składają

Rada Nadzorcza, zarząd, aktyw społeczno-samorządowy i pracownicy „Społem" PSS „Zgoda" w Wejherowie.

Pogrzeb odbędzie się 21.11.1987 r. o godz. 12 na cmentarzu w Wejherowie-Śmiechowie.

K-14700

---

Z głębokim żalem zawiadamiamy, że po ciężkiej chorobie zmarł długoletni kierownik zespołu gospodarki magazynowej w Pruszczu Gd., zasłużony działacz ruchu robotniczego, członek ZBoWiD

**tow. ZDZISŁAW KRUSZYŃSKI**

Zmarły odznaczony był Krzyżem Kawalerskim Orderu Odrodzenia Polski, Złotym Krzyżem Zasługi, Medalem 30- i 40-lecia PRL, odznaką honorową „Zasłużonym Ziemi Gdańskiej", medalem „Za udział w walkach w obronie władzy ludowej", odznaką „Zasłużony Działacz Ruchu Spółdzielczego".

Rodzinie Zmarłego wyrazy serdecznego współczucia składają

dyrekcja, KZ PZPR i współpracownicy z WPHW w Gdańsku oraz załoga magazynów w Pruszczu Gd.

K-14699

---

Z żalem zawiadamiamy, że w dniu 18 listopada 1987 r. zmarła nasza długoletnia pracownica

**RÓŻA TURCZAŃSKA**

Rodzinie Zmarłej wyrazy serdecznego współczucia składają

dyrekcja, organizacje społeczno-polityczne oraz pracownicy Zakładu Zaopatrzenia Rolnictwa WZGS „SCh" w Gdańsku.

K-14697

---

Z żalem zawiadamiamy, że w dniu 18.11.1987 roku zmarł długoletni pracownik

**KAZIMIERZ KALINOWSKI**

Pogrzeb odbędzie się w sobotę 21.11.1987 r. o godz. 15.30 na cmentarzu Łostowice.

Wyrazy współczucia Rodzinie Zmarłego składają

dyrekcja i pracownicy PPIMUEB „Elektromontaż" w Gdańsku.

K-14693

---

Z żalem zawiadamiamy, że dnia 15.11.1987 r. zmarł były członek naszego cechu

**BRUNON SZRAMKE**

mistrz cukierniczy

Wyrazy serdecznego współczucia Rodzinie Zmarłego składają

zarząd, członkowie i pracownicy biura Cechu Rzemiosł Spożywczych w Gdańsku.

K-14692

---

Z głębokim bólem i żalem zawiadamiamy, że dnia 17 listopada 1987 r. nagle odszedł od nas na zawsze najukochańszy syn, brat, ojciec, szwagier i wujek

ś. † p.

**RYSZARD LEHMANN**

żył 28 lat

Msza św. żałobna zostanie odprawiona w dniu 23 listopada 1987 r., o godz. 8.00 w kościele św. Barbary przy ul. Elbląskiej.

Pogrzeb w tym samym dniu o godz. 13.30 na cmentarzu Łostowickim.

Pogrążona w smutku

rodzina.

---

Z głębokim żalem zawiadamiamy, że w dniu 16 listopada 1987 r. zmarła tragicznie

**ANNA STANKIEWICZ**

lat 36

Pogrzeb odbędzie się 23 listopada 1987 r. o godz. 11 na cmentarzu Witomińskim.

O czym zawiadamiają pogrążeni w żalu

mąż, dzieci, rodzina, koleżanki i koledzy z pracy.

S-23418

---

Z głębokim żalem zawiadamiamy o śmierci naszego długoletniego i wzorowego pracownika

**JANA FRANKOWSKIEGO**

lat 45

odznaczonego Srebrnym Krzyżem Zasługi oraz innymi odznaczeniami resortowymi i regionalnymi.

Wyrazy głębokiego współczucia Rodzinie Zmarłego składają

dyrekcja, Rada Pracownicza, koleżanki i koledzy z Bazy Zaopatrzenia i Zbytu w Pruszczu Gdańskim.

K-14678

---

Z głębokim żalem zawiadamiamy, że w dniu 19.11.1987 r. zmarła nagle

**mgr inż. ŁUCJA KAWCZUK**

długoletni pracownik przemysłu mleczarskiego.

W Zmarłej tracimy wspaniałego człowieka, serdecznego przyjaciela i koleżankę.

Rodzinie Zmarłej wyrazy serdecznego współczucia składają

zarząd i pracownicy Woj. Zw. Sp-ni Mleczarskich w Gdańsku.

K-14691

---

Z głębokim żalem zawiadamiamy, że dnia 17 listopada 1987 r. odszedł od nas opatrzony sakramentami świętymi

ś. † p.

**ROBERT FULARCZYK**

lat 62

Msza święta odprawiona zostanie w dniu 21 listopada 1987 r. o godz. 11 w kościele parafialnym w Przodkowie, po czym nastąpi wyprowadzenie zwłok na cmentarz miejscowy.

Rodzina.
G-30867

---

Dnia 18 listopada 1987 r. zmarł nagle drogi syn, brat, ojciec

ś. † p.

**ADAM TARASIEWICZ**

lat 33

Msza święta żałobna odprawiona zostanie dnia 23 listopada 1987 r. o godz. 8 w kościele na Przymorzu.

Pogrzeb tego samego dnia o godz. 15.30 na cmentarzu Łostowickim.

Rodzina.
G-30905

---

**Koleżance Irenie Isbrandt**

serdeczne wyrazy współczucia z powodu śmierci

**MATKI**

składają

kierownictwo i pracownicy Wyższej Szkoły Morskiej w Gdyni.

K-14637

---

**Jadwidze Maciąg**

wyrazy głębokiego współczucia z powodu śmierci

**OJCA**

składają

współpracownicy z „Trzynastki".

G-30514

---

**Kol. mgr. Marianowi Piaseckiemu**

wyrazy głębokiego współczucia z powodu śmierci

**OJCA**

składają

koleżanki i koledzy z Terenowej Stacji Sanitarno-Epidemiologicznej w Gdyni.

S-23276

---

Z-cy prezesa ds. administracyjno-handlowych

**mgr. Mieczysławowi Szydłowskiemu**

wyrazy głębokiego współczucia z powodu śmierci

**OJCA**

składają

zarząd, rada, oraz koleżanki i koledzy ze Spółdzielni „Artes" w Gdańsku-Oliwie.

K-14569

---

Kierownikowi oddziału OUP Gdańsk-Wrzeszcz pani

**Danucie Maćkowskiej**

wyrazy współczucia z powodu zgonu

**OJCA**

składają

współpracownicy.
G-30486

---

Z głębokim żalem zawiadamiamy, że w dniu 15 listopada 1987 r. odszedł od nas na zawsze nasz wspaniały kolega i przyjaciel

**inż. HENRYK DĘBCZYŃSKI**

o czym zawiadamia pogrążone w smutku

grono przyjaciół.
G-30871

---

**Spółdzielnia Pracy Usług Rem.-Budowlanych i Różnych „TECHNOREM" w Gdańsku-Wrzeszczu, ul. Grunwaldzka 139**

**ZATRUDNI ZARAZ**

na terenie Trójmiasta następujących pracowników:

— dozorców
— kierownika budowy — wykształcenie średnie budowlane + uprawnienia budowlane z praktyką

Warunki pracy i płacy do omówienia na miejscu, siedziba tymczasowa Zakłady Mleczarskie, wejście od strony torów PKP.

K-13760

---

**Przedsiębiorstwo „Matex" Spółka z o.o. w Gdańsku Oddział Gdynia**

**WYDZIERŻAWI**

**— halę produkcyjno - magazynową o powierzchni 400 — 800 m kw.**

Oferty prosimy przesyłać pod adresem: Przedsiębiorstwo „Matex" Oddział Gdynia Zakład Usług Wytwórczych i Remontowych Gdańsk-Przymorze, ul. Czarny Dwór 8, tel. 53-00-71, wewn. 49 lub 29.

K-14112

---

**Przedsiębiorstwo Budownictwa Komunalnego „Malbud" w Sopocie, al. Niepodległości 606-610**

**ZATRUDNI ZARAZ w zawodach:**

— muraz-tynkarz
— zdun
— stolarz

Gwarantujemy bardzo dobre warunki płacowe w ramach Zakładowego Systemu Wynagrodzeń.

Przedsiębiorstwo prowadzi budowy eksportowe.

**Przedsiębiorstwo zapewnia pracownikom:**

— szeroki zakres świadczeń socjalnych
— pożyczki na wkład mieszkaniowy, modernizację mieszkania lub budowę domku jednorodzinnego
— w okresie od listopada do marca posiłki regeneracyjne w kwocie 160 zł dziennie.

Zamiejscowym zapewniamy zakwaterowanie w kwaterach prywatnych z częściową odpłatnością. Na trasie Kościerzyna Sopot zapewniamy dowóz pracowników własnym autokarem.

**Zgłoszenia przyjmuje i informacji udziela Dział Pracowniczy, tel. 51-80-21, w. 203 lub 226.**

K-14110

---

**SKUP**

- **mikrokomputerów IBM PC-XT, PC-AT,**
- **podzespołów i części**

PROWADZI:

**SYKOMAT — AGROCOMPUTER Gd.-Wrzeszcz, ul. Zawiszy Czarnego 18 (wejście od ulicy Białej) tel. 41-44-47, 41-40-55, wewn. 242**

K-14020

---

**REJON PRZEWOZÓW KOLEJOWYCH w Gdyni (plac Konstytucji nr 3)**

OGŁASZA PRZETARG

NA WYKONYWANIE:

- **w okresie grudzień 87 r. — marzec 1988 r. prac związanych z odśnieżaniem terenów stacji i przystanków położonych na linii SKM Gdańsk Gł. — Wejherowo i Gdańsk Główny — Gdańsk Nowy Port.**

Oferty od jednostek gospodarki uspołecznionej i nie uspołecznionej kierować należy pod adresem jak wyżej w terminie 14 dni od ukazania się niniejszego ogłoszenia.

W ofertach należy podać konkretne stawki.

**Ponadto Rejon Przewozów Kolejowych w Gdyni ogłasza przetarg na wykonywanie w 1988 roku:**

- **prac porządkowych na stacjach linii Tczew — Wejherowo.**

Oferty w tej sprawie należy składać analogicznie jak w przypadku prac odśnieżnych — w terminie 14 dni.

Informacje telefoniczne — nr 28-33-20 w dni robocze w godz. 8.00—14.00.

RPK w Gdyni zastrzega sobie dowolny wybór ofert.

Z przetargu wyłączone są osoby fizyczne.

K-14018

---

**Zakład Remontowo-Budowlany przy OZZK w Gdańsku, ul. Kurkowa 12**

**ZATRUDNI**

— kierownika działu przygotowania i wykonawstwa produkcji
— kierownika budowy
— technologa obróbki drewna
— specjalistę do działu przygotowania i wykonawstwa produkcji
— specjalistów do działu zaopatrzenia
— specjalistę ds. bhp
— specjalistę ds. kosztorysowania
— majstra robót elektrycznych
— majstra robót sanitarnych

Informacji odnośnie płac i pracy udziela Dział Kadr: Gdańsk, ul. Kurkowa 12, tel. 32-13-21.

K-13921

---

**PRZEDSIĘBIORSTWO PRZEMYSŁU BETONÓW „PREFABET-GDAŃSK" Zakład Z-13 w Gdyni-Cisowej, ul. Hutnicza 40**

PILNIE ZATRUDNI

NASTĘPUJĄCYCH PRACOWNIKÓW:

— betoniarzy,
— zbrojarzy z możliwością przyuczenia do zawodu,
— ślusarzy,
— inspektora ds. kontroli jakości,
— specjalistę ds. bhp i ppoż.,
— energetyka (chętnie absolwenta wyższej uczelni).

Zakład posiada możliwości zakwaterowania pracowników dojeżdżających spoza Trójmiasta.

Pracownicy mają prawo do zakupu materiałów budowlanych po obniżonych cenach.

Istnieje możliwość wyjazdu na budowę eksportową.

Zakład posiada stołówkę, bufet pracowniczy.

Szczegółowe warunki pracy i płacy do omówienia w Sekcji Spraw Pracowniczych telefon 23-55-23 lub 23-14-51.

K-13676

---

## MATRYMONIALNE

PANNA — niebrzydka, nie głupia, niebiedna, ale sama jedna — pozna pana o podbnych walorach w wieku 33—40 lat. Cel matrymonialny. Oferty 23048 UPT 81-301 Gdynia.

„MEDIUS" — Gdynia 1, — skr. 16, tel. 21-08-53 — wieczorek — listopad. S-22972

## NIERUCHOMOŚCI

KURNIK sprzedam, telefon 56-84-82 po 19 (oprócz sobot). G-29569

DZIAŁKĘ rzemieślniczą, Wrzeszcz — Oliwa kupię. Oferty 29514 Biuro Ogłoszeń 80-958 Gdańsk.

DZIAŁKĘ budowlaną w paśmie nadmorskim Gdynia — Sopot — kupię. Oferty 29513 Biuro Ogłoszeń 80-958 Gdańsk.

POWRACAJĄCY z zagranicy kupi dom lub duże mieszkanie najchętniej w Sopocie. Tel. 56-55-76. G-29339

POŁOWĘ willi 80 m kw., sprzedam, Rumia, ul. Hetmańska 18, Król. S-23022

DZIAŁKĘ owocowo-warzywną odstąpię. Gdynia-Pustki Cisowskie, Berberysowa 6-6. S-23017

DZIAŁKĘ z rozpoczętą budową domu: piwnice, parter — sprzedam, na osiedlu Gdynia — Zachodnia koło Koleczkowa. Wiadomość: Gdynia, Chylońska 262-27. S-23096

DZIAŁKĘ budowlaną kupię, w Gdyni. Telefon 32-37-85. S-23078

DZIAŁKĘ budowlaną lub dom do remontu kupię. — Trasa: Gdańsk — Gdynia, i okolice. Oferty K-14424 Biuro Ogłoszeń 80-958 Gdańsk.

## MOTORYZACYJNE

SYRENĘ 105 L w doskonałym stanie kupię, telefon 41-59-41. G-29443

SAMOCHÓD Nysa 521 po remoncie sprzedam, Oliwa, ul. Grottgera 43-46, od godziny 13. G-29347

SILNIK benzynowy Passata kupię. Tel. 31-44-15. G-29370

OPEL Kadet Kombi 1966 r. — tanio sprzedam, Sopot-Wyścigi, Langiewicza 22. G-29253

TARPANA — 1979 — w dobrym stanie — tanio — sprzedam, Wrzeszcz, Jaśkowa Dolina 36-3. G-29393

NYSA (operacyjna) 1984 r — zamienię na osobowy — sprzedam, tel. 41-08-95. G-29420

ŁADĘ, Fiata 125p lub Skodę kupię, może być po wypadku lub do remontu, tel. 26-19-06. S-23032

GARAŻ w centrum Gdyni do wynajęcia. Oferty 23001 UPT 81-301 Gdynia 1. S-23001

CIĄGNIK C-360 sprzedam, Elbląg, Słowackiego 4-2. E-1372

REFLEKTORY regeneruję, Gdańsk, Kartuska 135 c. G-26666

AUTOPOŚREDNICTWO. — Tel. 51-30-48 godz. 11.00 — 16.00. G-27965

## SPRZEDAM

KAMERA, instrumenty muzyczne, obrazy, telefon 56-75-87. G-29567

VIDEO 2000 Grundig i wirówkę pralniczą 8 kg, tel. 78-30-08 po 15.00. G-29566

NIKKON EM Obiektyw Zoom 75-150 mm 1:3,5 Fiesz Nikon SB-E — nowy, tel. 31-74-24. G-29564

OBRĄCZKI, tel. 41-22-79. G-29518

PRACTIKĘ, obiektyw, wyposażenie, światłomierz, rzutnik niemiecki, magazynki, ekran, tel. 47-71-35. G-29473

MINI wieża czarna plus kolumny 50 W, telefon 51-73-40 po 19.00. G-29303

FINEZJĘ, Amatora plus kolumny, tel. 51-73-40 po godzinie 19. G-29302

FUTRO karakułowe czarne, tel. 51-31-12. G-29252

GRAMOFON DUAL HS 32, stereo, automatyczny wzmacniacz płyt, oryginalne kolumny głośnikowe, magnetofon kasetowy (reporterski) Philips z mikrofonem, radio Radmor 5102 TE (na gwarancji), radio Tuner stereo Faust AS - 215, telefon 20-10-67. S-22907

NOWE futro z norek. Oferty 28890 Biuro Ogłoszeń 80-958 Gdańsk.

PIEC akumulacyjny 4 KW. Tel. 41-43-96. G-29403

SZNAUCERY średnie — Gdańsk - Suchanino, ul. Otwarta 3-42. G-29415

MAGNETOWID SANYO, telefon 20-24-26. S-23044

COMMODORE PLUS 4, magnetofon oraz piec kaflowy okazyjnie, telefon 23-27-73. S-23024

SILNIK do FIATA 126p 650, tel. 25-35-00. S-23013

MEBLE KAMIL, biała sypialnię i zamrażarkę 220 l, Wrzeszcz, Danusi 1-7. G-29549

WYPOSAŻENIE oraz technologię produkcji zabawek w drewnie. Uprawnienia zbędne. Tel. 57-26-43. G-29343

DO dyskoteki: STROBOSKOP z regulacją, efekty ultrafioletowe i inne. Oferty listowne. Elbląg 82-300, al. Grunwaldzka 81-1. E-1370

CYKLINIARKĘ 380 V, tel. 72-24-43. S-23106

ETERNIT 100 m kw., telefon 21-80-69. S-23104

OBIEKTYW szerokokątny tel. 24-04-78 S-23083

MASZYNĘ dziewiarską — Veritas 360, Gdynia, Pustki Cisowskie, Berberysowa 1-11. S-23059

TELEWIZOR Jowisz 04, tel. 20-17-60 po 17.00. S-23058

KEMPING, Nowy Dwór Gdański. Tel. 28-53. P-1050

COMMODORE C 128 z magnetofonem, Tczew. Telefon 46-59. P-1052

WIĘKSZĄ ilość chryzantemy gałązkowej w dużym wyborze odmian, Osowa, Czarne Błota 12 Telefon 52-18-16. G-30402

ZLEWOZMYWAKI nierdzewne, magiel, maszynę do pisania, organy stereofoniczne, krótki kożuszek. — Tel. 57-99-96 S-23278

ATARI 65 XE, tel. 56-20-95. G-30522

## KUPIĘ

PIANINO, tel. 51-55-56. G-30504

PODUSZKĘ elektryczną małych rozmiarów, Wrzeszcz, Kościuszki 42-4. G-29556

KOMPLET wypoczynkowy, skórzany, tel. 43-26-94. G-29452

NEPTUN kolorowy — nowy, tel. 31-83-79. G-29182

BARDZO dobrą maszynę do pisania, tel. 32-56-08. G-29335

9 m kw., podłogi sosn. kupię lub zamienię za parkiet, 4 m kw., terakoty zielonej kupię lub zamienię za mrozoodporną, tel. 56-47-35. G-29386

DESKI podłogowe, telefon 51-60-11. G-29592

FUTRO mireuszki, stary barometr — kupię. Robot Bartek — sprzedam, telefon 20-30-10, 41-05-85. S-23102

KASETY wideo 2000, telefon 20-82-12. S-23093

BONY PKO, tel. 41-21-57. G-25143

## LOKALE

KAWALERKI do wynajęcia — poszukuję. Oferty 29582, Biuro Ogłoszeń, 80-958 Gdańsk.

PRACUJĄCA poszukuje pokoju tanio lub za opiekę, tel. 41-30-11, wewn. 282 (13 — 15). G-29563

MIESZKANIE dwupokojowe w Szczecinku, 80 m kw., i mieszkanie jednopokojowe 24 m kw., w Gdańsku, zamienię na jedno mieszkanie w Gdańsku. Wiadomość: Gdańsk, ul. Śląska 3-3, w godz. 8—14. G-29523

ZDECYDOWANIE poszukuję mieszkania do wynajęcia, najchętniej Gdynia, Sopot, tel. praca 21-70-33, prosić p. Ryszarda, telefon 41-75-60, pok. 108, po 15. G-29384

MIESZKANIE w Sopocie — kupię, tel. 51-44-15. G-29372

STAROGARD, własnościowe, dwupokojowe — sprzedam, tel. 245-72, wieczorem. G-27855

DWUPOKOJOWE mieszkanie — Piła, zamienię na mieszkanie — Trójmiasto, łącznie z Wejherowem, tel. 23-56-25. S-22984

KOŁOBRZEG M-4, własnościowe, zamienię na równorzędne w Trójmieście. Tadeusz Zacharzewski, Kępice, Szkolna 2, tel. 45. K-14137

MAŁŻEŃSTWO poszukuje mieszkania Gdańsk — Sopot, tel. 37-20-61, godz. 8 — 22. G-29328

CIESZYN, kwaterunkowe 39 m kw., zamienię na podobne w Trójmieście, Tczew, Norwida 6. G-29409

DO wynajęcia pokój, tel. 22-01-33. S-23049

MIESZKANIE własnościowe, 3-pokojowe, 47 m kw., Gdynia, ul. Chyłońska, zamienię na większe, telefon 23-37-24, godz. 7—12. S-23042

STUDENTKA I roku UG — poszukuje pokoju na terenie Trójmiasta, Gdańsk, tel. 41-83-18, po 19. E-1373

BEZDZIETNE małżeństwo — poszukuje samodzielnego mieszkania w Trójmieście, tel. 20-22-61, po 17. S-23036

MIESZKANIE własnościowe 30 m kw., Sopot, zamienię na większe własnościowe lub kwaterunkowe. Oferty 23084, UPT 81-301 Gdynia 1.

PILNIE kupię kawalerkę (pokój z kuchnią) na terenie Gdyni, tel. 23-39-24. S-23082

PANI wynajmie pokój, Cisowa, ul. Zbożowa 4-55. S-23078

KAWALERKĘ — kupię, tel. 51-41-11, po godz. 18. G-30173

MIESZKANIE kwaterunkowe 28 m kw., w centrum Pruszcza, wygody, zamienię na większe, telefon 32-06-44. G-29529

## PRACA

KULTURALNA, starsza rencistka, dobrze gotująca przyjmie każdą lekką pracę, tel. grzecznościowy 25-06-54. G-30509

ZAKŁAD Ślusarsko - Produkcyjny Gdańsk Wrzeszcz, ul. Ceglana 6 A, zatrudni ślusarza - spawacza. G-29475

PRACOWNIKA na fermie lisów — zatrudnię, telefon 51-26-60. G-29379

SPEDYTORA — poszukuje, tel. 52-23-71. G-29403

PRACĘ chałupniczą — przyjmę, tel. 20-60-35. S-23019

PRACĘ chałupniczą — przyjmę, lub maszynopisanie. Oferty 23079, UPT 81-301 Gdynia 1.

---

**OKRĘGOWE PRZEDSIĘBIORSTWO ENERGETYKI CIEPLNEJ w Gdańsku, ul. Długi Targ 33-34**

ZATRUDNI ZARAZ

— 3 kierowników obwodów eksploatacyjnych na terenie Gdańska z wykształceniem średnim technicznym,
— kierownika kotłowni z wykształceniem średnim technicznym,
— mistrza ds. elektroenergetycznych z wykształceniem średnim technicznym,
— specjalistę ds. organizacji i zarządzania z wykształceniem wyższym lub średnim ekonomicznym,
— kontrolera zakładowego ze znajomością zagadnień z zakresu kontroli wewnętrznej,
— 4 inspektorów ds. technicznych z wykształceniem średnim technicznym,
— inspektora ds. regulacji sieci z wykształceniem wyższym technicznym, specjalność — elektroenergetyka,
— inspektora ds. analizy hydraulicznej sieci z wykształceniem wyższym technicznym o specjalności: energetyka, urządzenia sanitarne,
— inspektora nadzoru robót ciepłowniczych z wykształceniem wyższym lub średnim technicznym,
— specjalistę ds. projektowania i kosztorysowania z wykształceniem wyższym technicznym, specjalność: urządzenia sanitarne,
— inspektora ds. koordynacji i programowania z wykształceniem wyższym lub średnim technicznym,
— z-cę kierownika Zakładu Remontów i Wykonawstwa z wykształceniem wyższym technicznym, specjalność — urządzenia sanitarne,
— kierownika grupy robót instalacyjno-budowlanych
— monterów urządzeń grzewczych.

Bliższych informacji w sprawie zatrudnienia udziela Dział Spraw Pracowniczych, tel. 31-57-71. K-14053

---

TOKARZA i frezera (rencistę) — zatrudnię. Tczew, ul. Kusocińskiego 2. G-28530

PIEKARZY — (renciści) — przyjmę, tel. 31-85-48, w godzinach 9—12. G-29460

DWÓCH kelnerów, dwie bufetowe — zatrudnię. Zajazd na Rozdrożu, Wejherowo - Bolszewo, telefon 72-23-80. S-23014

SPÓŁKA zatrudni zaraz spawaczy z uprawnieniami PRS. Praca na terenie Tczewa. Gwarantujemy wysokie płace, tel. 41-14-82, w godz. 8—14. K-14436

## NAUKA

UDZIELAM korepetycji z hiszpańskiego, tel. 20-10-67. S-22906

KOREPETYCJE matematyka, fizyka, tel. 31-88-89. G-29330

JĘZYK francuski — lekcje, tel. 31-72-33. G-29352

FIZYKA, tel. 25-49-58. S-23029

FRANCUSKI — korepetycje, lekcje, tel. 21-91-93. G-29990

ASYSTENT udziela korepetycji, matematyka, fizyka, chemia, tel. 52-32-48. G-25655

KURS samochodowy kat. B, tel. 32-11-39. K-12284

INTENSYWNY kurs języka angielskiego i niemieckiego dla początkujących i średniozaawansowanych w godzinach przedpołudniowych i popołudniowych organizuje Lingwista — Oświata. Informacje: Gdańsk, Malczewskiego 51, telefon 32-49-71. K-13648

ZDZ — Gdańsk organizuje kursy kwalifikacyjne zawodów: przetwórstwo tworzyw sztucznych, galwanizer, wulkanizator, krawiec, kaletnik, kuśnierz, dziewiarz, Studium Mistrza Dyplomowanego, specjalistyczne: RS i gazowe, przyuczające do zawodów: spawanie gazowe i elektryczne, ajentów stacji benzynowych, introligatorów, malarzy, budowlanych oraz dla potrzeb własnych: repasacja pończoch. Zgłoszenia: Wrzeszcz, Miszewskiego 12, tel. 41-00-67, wewn. 22 i 61 lub 41-03-62. K-14602

## USŁUGI

MURARSTWO — ciesielstwo oraz betoniarstwo, telefon 23-48-74, po godz. 18. S-23098

UKŁADANIE parkietu, cyklinowanie i lakierowanie, tel. 25-08-53. S-21200

ZAMKI Skarbiec, telefon 25-32-30. S-22924

CYKLINOWANIE, lakierowanie podłóg, tel. 52-16-69. G-27491

CYKLINOWANIE, telefon 21-06-42. S-22285

TELEWIZYJNE, telefon 56-30-01. G-29179

TV — kolor, pogotowie, tel. 41-07-87. G-28632

TELEWIZYJNE, telefon 51-26-29. G-30301

UKŁADANIE parkietu (własny, powierzony), telefon 51-26-04. G-28717

INSTALOWANIE alarmów, odbiorników radiowych w samochodach, Sopot, al. Niepodległości 658, telefon 51-76-97. G-27711

ANTENY RTV, tel. 31-55-55. G-26807

PRZEPROWADZKI meblowozem, tel. 51-91-19. G-28841

CZYSZCZENIE dywanów, tapicerki, tel. 41-56-46. G-30193

ZESPÓŁ muzyczny — zabawy, wesela, inne, tel. 32-33-82. G-29375

AGENCJA Usługowa, tel. 24-01-62, kompletne remonty, budowa domków, załatwianie różnych spraw, pomagamy w każdym kłopocie, godz. 8—11 i 18—20. S-23012

## RÓŻNE

BT BALT TUR, Sopot, ul. Chrobrego 3, tel. 51-14-66, tlx 0512140, zaprasza na wczasy zimowe w górach (od stycznia do marca) do miejscowości: Wisła, Rabka, Szczyrk, Kudowa Zdrój (w tych miejscowościach z turnusem świąteczno - noworocznym) Jarnołtówek, Międzygórze, Muszyna, Złockie, Ustroń, Koniaków, Rajcza. Rezerwacja telefoniczna, teleksowa lub pisemna. K-13693

SPÓŁKA zatrudni, szefa produkcji, maszynistki oraz księgowych, (umowa, zlecenie), tel. 52-33-53. G-30462

GARAŻ w pobliżu ul. Rajskiej wynajmę lub kupię, tel. 31-73-56. G-29462

DNIA 1987.11.03 w II Wydziale Cywilnym Sądu Rejonowego w Gdańsku pod nr RHB 677, został zarejestrowany Zakład Usług Inżynierskich „APEKS", spółka z o.o. G-29299

---

**FIRMA „UNISOFT"**

**WYDZIERŻAWI**

na dogodnych warunkach mikrokomputery IBM PC-AT.

Gdynia, Plac Górnośląski 2, tel. 24-87-40.

K-13920

---

**ZATRUDNIMY LEKTORÓW JĘZYKA:**

- **ANGIELSKIEGO, NIEMIECKIEGO I WŁOSKIEGO.**

INFORMACJE I ZAPISY:

**WOJEWÓDZKI UNIWERSYTET ROBOTNICZY ZSMP Gdańsk, ul. Żabi Kruk 4 tel. 31-00-13, 31-43-32**

K-13272

---

**PRZEDSIĘBIORSTWO DRÓG I ZIELENI w Gdyni**

ZATRUDNI

następujących pracowników:

— specjalistę ds. inwestycji (uprawnienia budowlane)
— specjalistę ds. ekonomicznych
— mechanika samochodowego
— elektryka samochodowego
— brukarza
— ogrodnika

K-13586

---

**SPÓŁDZIELNIA PRACY USŁUG KOLEJOWYCH „GROBLA" Gdańsk, ul. Elbląska 89A tel. 31-01-27 lub 41-69-73**

POSZUKUJE WYKONAWCY

- **obiektów budowlanych**

Koszt ca 150 mln zł, adres j.w. od wiosny 1988 w celu zawarcia umowy przedwstępnej (chodzi o współdziałanie wykonawcy z biurem projektowym), a następnie umowy o wykonanie obiektów.

Szczegółowe informacje do udzielenia przez telefon lub na miejscu.

K-13656

---

**FIRMA „PROCOM K&K" S.A. Gdynia, ul. Balladyny 15 tel. 24-80-18; 21-08-18**

**ZATRUDNI**

— informatyków, programistów
— absolwentów wyższych uczelni o specjalnościach informatycznych

**Zapewniamy:**
— ciekawą pracę
— wysokie wynagrodzenie

K-13003

---

**Międzywojewódzka Usługowa Spółdzielnia Inwalidów w Gdańsku, ul. Lelewela 17, tel. 41-12-57**

**zatrudni**

kobiety i mężczyzn posiadających III grupę inwalidzką oraz osoby przebywające na wcześniejszych emeryturach w charakterze strażników ze skierowaniem z Sekcji Rehabilitacji Zawodowej Inwalidów Urzędu Miejskiego Wydziału Zdrowia i Opieki Społecznej.

Informacji o warunkach pracy i płacy udzielają niżej podane oddziały:

1. **Oddział nr 1 w Elblągu na terenie Elbląga i Nowego Dworu, ul. Chopina 6, tel. 69-465-41**
2. **Oddział nr 3 Tczew, ul. Rejtana 37 na terenie Tczewa, tel. 44-72**
3. **Oddział nr 4 Gd.-Wrzeszcz, ul. Hibnera 26, tel. 41-80-67**
4. **Oddział nr 5 Gd.-Wrzeszcz, ul. Kochanowskiego 75, tel. 41-00-30**
5. **Oddział nr 6 w Gdyni, ul. Warszawska 76, tel. 20-04-13 na terenie Gdyni, Rumi, Pucka i Redy.** K-13109

---

**Zakłady Produkcyjno-Usługowe Spółdzielnia Pracy „TRAPEX" w Sopocie**

**ZATRUDNI**

bez skierowania z Wydziału Zatrudnienia pracowników w następujących zawodach:

— ślusarz wyposażenia okrętowego (z uprawnieniami przepalania i szczepiania)
— monter rurociągów
— spawacz elektryczny
— spawacz w argonie
— stolarz okrętowy
— monter kadłubowy
— elektryk okrętowy
— malarz okrętowy
— takielarz
— izolarz
— tokarz

Za dobrą pracę oferujemy wysokie płace

Informacji w sprawie przyjęć udziela Dział Kadr tel 51-51-99 wew 50, Sopot, ul. Bieruta 85 — Kamienny Potok.

K-10733

# Krzyżówka nr 44

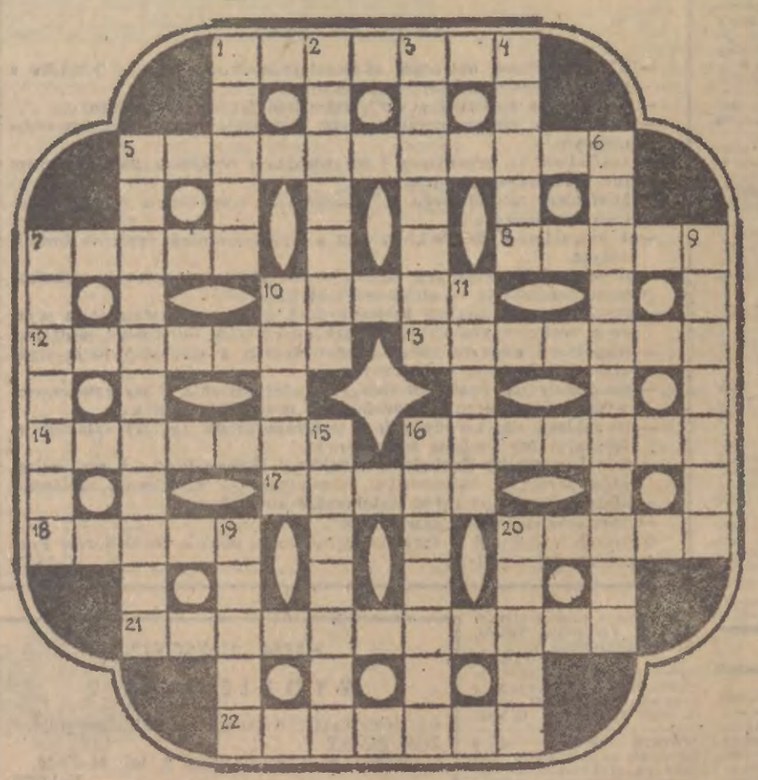

**POZIOMO:** 1) ferie, 5) dział elektrotechniki, 7) trzeci okres ery mezozoicznej, 8) promieniotwórczy pierwiastek, 10) krasula, 12) kalumnia, 13) uczulenie, 14) rzemyk, 16) silnie pachnąca roślina do produkcji perfum, 17) metal stosowany jako dodatek uszlachetniający do stali, 18) kojarzy się z oświatą, 20) strzelała beltami, 21) podawana profilaktycznie, zapobiega chorobom, 22) przechowalnia wierzchnich okryć.

**PIONOWO:** 1) wiertnicza, szybowa lub ratuszowa, 2) spec od produkcji kotłów, 3) element wysokiego buta, dzieło kamasznika, 4) śmietanka towarzyska, 5) potocz na nazwa odkurzacza, 6) przeciwnik, rywal, 7) stopień oficerski, 9) słynny wodospad, 10) porzeczkowy lub agrestowy znajdzierz w ogrodzie, 11) hiszpański szeryf, 15) czasem ... za zawrotna, 16) kolorowa lampa z papieru, 19) przystąpienie, włączenie się do czegoś, 20) drapieżny ptak.

* * *

Czytelnicy, którzy w terminie do 27. 11. nadeślą prawidłowe rozwiązania pod adresem „Dziennika Bałtyckiego" — 80-886 Gdańsk, skrytka pocztowa nr 419 (z dopiskiem: „KRZYŻÓWKA NR 44"), wezmą udział w losowaniu bonów oszczędnościowych.

**ROZWIĄZANIE KRZYŻÓWKI NR 43**

**POZIOMO:** pirat, Rak, agat, wata, wojak, dur, makata, talar, amonit, gap, fotos, atak, dera, jaz, farad.

**PIONOWO:** paw, Igor, raj, ataman, radar, atut, karat, kalif, katoda, pagaj, topaz, mata, bora, ter, sad.

Nagrody wylosowali: ZOFIA PETRYKOWSKA, Gdańsk; BRONISŁAW DYNOWSKI, Malbork. Po odbiór prosimy zgłosić się w Dziale Wydawniczym Gdańskiego Wydawnictwa Prasowego, Targ Drzewny 3-7, pokój 213.

Rozwiązanie krzyżówki nr 44 listę nagrodzonych czytelników zamieścimy za tydzień.

# Piosenki śpiewane przez żeglarzy i marynarzy

SPECYFICZNY charakter mają piosenki i melodie śpiewane przez ludzi morza. Pomagają im w pracy, poprawiają nastrój. Już po raz czwarty Stowarzyszenie Działaczy Kultury Morskiej i Morski Ośrodek Kultury i Informacji PLO przy współpracy Klubu Morskiego oraz Związków Zawodowych Pracowników PLO i „Dalmoru" organizują **„Przegląd Piosenki Morskiej i Żeglarskiej"**. Odbędzie się on 26 listopada (czwartek), o godz. 17 w Klubie Morskim w Gdyni.

Celem imprezy jest spopularyzowanie i zaktywizowanie amatorskich wykonawców piosenki morskiej i żeglarskiej spośród marynarzy, rybaków, żeglarzy, studentów WSM oraz osób zatrudnionych w przedsiębiorstwach gospodarki morskiej. Wykonawcy indywidualni i zespoły winni przygotować po dwa utwory o zróżnicowanym charakterze. Natomiast jury oceniać będzie wartości artystyczne i interpretacyjne prezentowanych utworów.

Dla laureatów przewidziane są nagrody, ufundowane przez organizatorów. Ponad to na najlepszego wykonawcę czeka nagroda dodatkowa — udział w Ogólnopolskim Festiwalu Piosenki Żeglarskiej w Krakowie. Bliższych informacji udziela **Stowarzyszenie Działaczy Kultury Morskiej, 81-366 Gdynia, ul. 10 Lutego 7, tel. 20-55-37,** gdzie przyjmowane są także zgłoszenia uczestników.

(mt)

## O tym warto wiedzieć

**NOWOŚCI I ZAPOWIEDZI**

Dziś, o godz. 17 w sali Gdańskiego Towarzystwa Naukowego przy ul. Grodzkiej 12 — Nowości i zapowiedzi oficyny Zrzeszenia Kaszubsko-Pomorskiego — spotkanie z autorami: Aleksandrem Celarkiem, Eugeniuszem Gołąbkiem, Stanisławem Jankem, Aleksandrem Klempem, Jerzym Sampem, Zbigniewem Talewskim i Zbigniewem Żakiewiczem.

**UWAGA PILOCI WYCIECZEK!**

Dla pilotów „Orbisu" mamy wiadomość, że walne zebranie Klubu Pilota odbędzie się 28 bm., o godz. 10 w hotelu „Novotel", a nie — 21 bm., jak zapowiadano wcześniej.

**KTO LUBI BRYDŻA**

TKKF w Braniewie zaprasza na turniej par w brydża. Rozgrywki odbędą się w niedzielę (22 bm.), w sali „Budirolu" przy ul. Żeromskiego. Zapisy w godz. 9.30 — 10.

**DKF „ŻAK" PROPONUJE**

W ramach tradycyjnych „Spotkań Jesiennych" DKF „Żak" zaprasza na projekcje filmowe: 21 bm. o godz. 17 w auli Wydz. Humanist. UG, ul. Wita Stwosza w Oliwie; „Hair" M. Formana, a o godz. 17 i 19.30 w kinie „Kameralne", ul. Długa 57, „Obsesja" reż. B. de Palma. W niedzielę, 22 bm., o godz. 17, w auli Wydz. Humanistycznego — „New York. New York" reż. M. Scorsese, zaś w kinie „Kameralne" — o godz. 17 — „Widmo wolności" reż. L. Bunuela i o 19.30 — „Czarny Orfeusz" — reż. M. Camus.

(m)

# Wzgórzami morenowymi

Klub Turystyki Kolarskiej „Tur — Przymorze" organizuje 22 bm., wycieczkę pieszą wzgórzami morenowymi. Zbiórka o godz. 10 na przystanku PKP Sopot Kamienny Potok. Miłośnicy pieszych wycieczek proszeni są też przez **KTP „Marwojek"** do udziału w niedzielnym spacerze po Trójmiejskim Parku Krajobrazowym. Trasa wycieczki: Gdynia Leszczynki — Trójmiejski Park Krajobrazowy — Chwarzno (12 km). Zbiórka przy kasach biletowych na przystanku SKM Gdynia Leszczynki o godz. 10. (m)

# SKM inaczej

Rejon Przewozów Kolejowych w Gdyni informuje, że w związku z robotami torowymi na odcinku Gdańsk Gł. — Wejherowo pociągi SKM kursować będą według zmienionego rozkładu jazdy:

● Na szlaku Gdynia Chylonia — Gdynia Gł. Osob. 23 i 24 bm., w godz. 9.10 — 13.10 z częstotliwością kursowania 20 — 30 min. a szlaku Gdynia Chylonia — Rumia 25, 26 i 27 bm., w godz. 9 — 13.10 z częstotliwością kursowania 20 — 35 min.

● Na szlaku Gdańsk Gł. — Gdańsk Wrzeszcz — Gdańsk Oliwa 28 bm., w godz. 7.50 — 15.50 z częstotliwością 25 — 35 min. Szczegółowe rozkłady jazdy znajdować się będą przy kasach biletowych i na tablicach informacyjnych.

# Słynne miniatury

W niedzielę, 22 bm. o godz. 12, w Sali Muzycznej Pałacu Opatów w Oliwie wystąpią znani gdańscy artyści: śpiewak **Maciej Wójcicki** i pianista **Paweł Baryła.** Maciej Wójcicki — solista Opery Bałtyckiej studiował śpiew u prof. Barbary Iglikowskiej. W swoim dorobku artystycznym ma takie role jak: Gremina w „Eugeniuszu Onieginie" Czajkowskiego, Zachariasza w „Nabucco" Verdiego, Mefista w „Fauście" Gounoda, Scarpia w „Tosce" Pucciniego czy Don Basilia w „Cyruliku sewilskim" Rossiniego. Występował w spektaklach za granicą a obecnie przygotowuje partię Don Pasquala („Don Pasquale" Donizzetiego) dla opery w Krakowie. Paweł Baryła — absolwent Akademii Muzycznej w Gdańsku, klasy fortepianu prof. Zbigniewa Śliwińskiego studia podyplomowe odbył w Warszawie u Jana Ekierta. Wiele koncertuje, wykonując niejednokrotnie dzieła rzadziej prezentowane i o wyrafinowanym smaku artystycznym — np. Fantazję na fortepian, chór i orkiestrę Beethovena czy Koncert Mixolidyjski Respighiego. W niedzielę artyści zaprezentują dzieła, które można określić mianem słynnych miniatur — pieśni Schuberta, Schumanna, Czajkowskiego, Moniuszki oraz utwory fortepianowe Liszta, de Falli, Brahmsa, Gershwina. Słowo o muzyce wygłosi **Barbara Żurowska-Sutt.**

Organizatorzy zwracają uwagę, że w okresie zimowym koncerty w Pałacu Opatów w Oliwie odbywać się będą o godz. 12.

(m)

# Zgubiono - znaleziono

W środę 18 listopada br. na ul. Tysiąclecia w Oliwie znaleziono rulon rysunków technicznych dotyczących budowy rufy statku. Nr tel. znalazcy: 57-09-93 (po godz. 17).

W czwartek, 19 listopada br. przy dworcu PKP Gdańsk Główny znaleziono dokumenty obywatela belgijskiego — DUPUIS OLIVIER EDWARD EUGENE M'G BELGIA 25 FEV 1958. Wiadomość pod nr tel. 47-11-67 (w godz. 7.30 — 14.00) lub 41-74-64 (tel. grzecznościowy).

(ld)

# Będziemy oglądać polecamy innym

## SOBOTA

**„Wędrówki dalekie i bliskie" proponują spotkanie z malarstwem rosyjskim. Obejrzymy znakomite dzieła Andrieja Rublowa z „Świętą Trójcą" i posłuchamy opowieści o życiu malarza epoki średniowiecza. Drugim twórcą będzie Ilja Riepin oraz jego pełne ekspresji płótna: „Burlacy",**

**W sobotę wieczorem „Jedynka" proponuje amerykański dramat filmowy m.in. z Natalie Wood.**

**„Car Iwan Groźny i jego syn Iwan"...**

**Wieczorem „Jedynka" zaprasza na amerykański dramat „W pamięci Ewy Ryker", opowiadający dzieje rodziny pewnego milionera, którego żona zginęła w katastrofie statku pasażerskiego „Queen Anne". W roli głównej wystąpiła gwiazda amerykańskiego kina Natalie Wood.**

## Niedziela

**Poza rozpoczętymi lub kończącymi się serialami ponownie (na powszechne życzenie telewidzów) proponuję dokumentalny film produkcji amerykańskiej poświęcony Matce Teresie z Kalkuty, laureatce pokojowej Nagrody Nobla.**

**W „Dwójce" rejs z Markiem Piwowskim przygotowany przez Ninę Terentiew. Program przypomina nieco „Godzinę z...". W studio oprócz bohatera audycji gościć będą Jan Himilsbach, Jan Pietrzak i Jerzy Kulej.**

## Poniedziałek

**W teatrze „Okrutne zabawy" Aleksieja Arbuzowa znanego choćby z takich dramatów jak „Irkucka historia", „Tania"... Bohaterami sztuki są młodzi ludzie poszukujący u progu dojrzałości sensu życia. Przeżywają także niełatwą, wymagającą ustępstw i rezygnacji miłość. Spektakl reżyserował Janusz Dymek, a wśród wykonawców zobaczymy Joannę Wizmur, Jerzego Bończaka.**

**W telekinie „Dwójki" film biograficzny poświęcony Samuelowi Beckettowi. Gospodarzem filmu jest jeden z najsławniejszych komików brytyjskich Max Wall, który zaprezentuje fragmenty dramatów Becketta.**

## Wtorek

**W „Jedynce" oczywiście dalszy ciąg perypetii doktora z czeskiego pogotowia. „Dwójka" proponuje przedstawienie dyplomowe studentów krakowskiej szkoły teatralnej „Bal w operze", wg Juliana Tuwima. Spektakl zdążył już objechać część Europy, podobał się widzom RFN i Francji. Wieczorem głośny film radziecki „Anna Karenina" z Tatianą Samojłową w roli tytułowej.**

**Daniela Olbrychskiego zobaczymy w piątek w „Dwójce" w filmie pt. „Róża Luksemburg".**

## Środa

**„Zatańcz ze mną" to angielski dramat ukazujący nieszczęśliwe dzieje niewidomej dziewczyny, w której życiu pojawia się starszy od niej chłopiec. Jak potoczy się jej dalsze życie, czy poznany mężczyzna okaże się jej przyjacielem?**

**W „Dwójce" przedstawienie dyplomowe studentów warszawskich „Czyste szaleństwo". Jest to luźna kompilacja różnych autorów, różnych epok.**

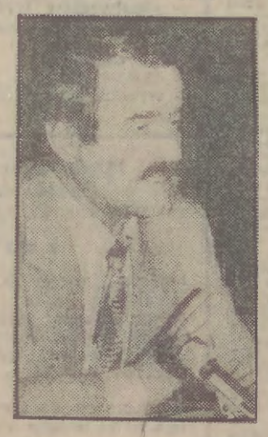

**Nowy program Niny Terentiew a w nim m.in. Jan Pietrzak — w „Dwójce" w niedzielę.**

## Czwartek

**„Morduje się łatwo" to amerykańska adaptacja jednej z powieści Agathy Christie. Bohaterem jest Luke Williams, specjalista od komputerów. Słynny naukowiec po raz pierwszy w życiu zapragnął spędzić spokojny urlop w Europie... Przy okazji udaje mu się rozwiązać wiele interesujących zagadek.**

## Piątek

**W „Jedynce" „Zmiennicy". Bez komentarza. W „Dwójce" głośny film Margarethe von Trotta „Róża Luksemburg". Kilkanaście miesięcy temu film wzbudził spore zainteresowanie kinomanów. Znakomite kreacje w tym filmie to głównie zasługa Barbary Sukowej i Daniela Olbrychskiego.**

## Lektura na weekend

# »Ben Hur«

LEWIS Wallace (1827-1905), amerykański pisarz, generał i polityk miał niezwykle bogate doświadczenie życiowe. Jako młody chłopak uczestniczył w wojnie meksykańskiej, a potem w wojnie secesyjnej. Sprawował też wysokie funkcje w administracji państwowej i służbie dyplomatycznej.

Służba dyplomatyczna umożliwiła Wallace'owi poznanie wielu interesujących zakątków świata. W swoich podróżach dotarł również do Palestyny. Wędrówka po świętych miejscach natchnęła go do napisania powieści „Ben Hur", którą sam autor nazwał opowiadaniem historycznym z czasów Chrystusa. Utwór, opublikowany w 1880 r., zdobył ogromną popularność na świecie.

Do jeszcze większego rozgłosu powieści przyczyniła się jej wersja filmowa, zrealizowana w 1926 r., przez Freda Niblo (swego czasu przypomniana na w naszej telewizji). W roli tytułowej wystąpił sławny wówczas Ramon Novarro.

W 1960 r. reżyser William Wyler postanowił powtórzyć ekranizację „Ben Hura". Tę wersję doskonale znają posiadacze urządzeń wideo.

Popularność filmu w „domowym obiegu" skłoniła Instytut Prasy i Wydawnictw „Novum" do przypomnienia polskiemu czytelnikowi tego światowego bestsellera — w nakładzie 130 tysięcy egzemplarzy.

(r.os.)

# Co, gdzie, kiedy?.. Co, gdzie, kiedy?..

## Teatry

**GDAŃSK, Opera i Filharmonia Bałtycka,** KONCERT SYMFONICZNY, dyrygent: Wojciech Michniewski, soliści: Anita Milewska i Józef Raatz — obój; Barbara Poszowska — flet, w programie: I. Strawiński — Suita baletowa „Pulcinella", A. Vivaldi — Koncert C-dur na 2 oboje i smyczki, L. v. Beethoven — III symfonia Es-dur „Eroica" op. 54, A. Vivaldi — Koncert g-moll op. 10 nr 2 na flet i orkiestrę smyczkową „La notte", sob., g. 11 (powtórzenie koncertu z 20. XI br.).

**„Wybrzeże",** Wallenstein, sob., niedz., g. 16

**Czarna Sala** (wejście od ul. Kołodziejskiej), Ławeczka, sob., niedz., g. 18

**SOPOT, Kameralny,** Opetani, sob., niedz., g. 18

**GDYNIA, Muzyczny,** My Fair Lady, sob., g. 19; niedz., g. 16 (duża scena)

**ELBLĄG, Dramatyczny,** Świerszcz za kominem, sob., g. 17; Pętla, niedz., g. 18

## Kina

**W Gdańsku:** Narodowe, sob., w g. 9—15; niedz., w g. 10—15. Pałac Opatów w Oliwie, sob., w g. 9—15.30; niedz., w g. 10—15. Archeologiczne, sob., niedz., w g. 10—16. Historii Miasta Gdańska, sob., w g. 14—17.30; niedz., w g. 11—15.30. Centralne Morskie, sob., niedz., w g. 10—16. Poczty i Telekomunikacji, sob., niedz., w g. 10.30—14. Kuźnia Wodna nad Potokiem Oliwskim, sob., niedz., w g. 11—16.

**W Elblągu:** Państwowe, sob., niedz., w g. 8—16

**W Bedominie:** Hymnu Narodowego, sob., w g. 9—15; niedz., w g. 10—15

**We Fromborku:** Mikołaja Kopernika, sob., niedz., w g. 9—16

**W Kwidzynie:** Zamkowe, sob., niedz., w g. 9—16

**W Malborku:** Zamkowe, sob., w g. 9—15

**W Pucku:** Ziemi Puckiej, sob., w g. 9—16; niedz., w g. 12—15: Skansenowska Zagroda Gburska (w Nadolu)

**W Sztutowie:** Stutthof, sob., niedz., w g. 8—15

**We Wdzydzach:** Kaszubski Park Etnograficzny, sob., niedz., w g. 10—15

## Wystawy

**GDAŃSK, Dom Radzieckiej Nauki i Kultury,** ul. Długa 35, wyst. fotograficzna „ZSRR dzisiaj", sob., w g. 9—14.

**Galeria Sztuki BWA,** ul. Długa 67-68, Wojciech Zaniewski — malarstwo, sob., niedz., w g. 12—18.

**Galeria '85,** ul. Długie Pobrzeże 11 — malarstwo Jerzego Zabłockiego, sob., niedz., w g. 12—17.

**Bazylika Mariacka,** wyst. upamiętniająca pobyt papieża na ziemi gdańskiej „Sto plus jeden", sob., niedz.

**SOPOT, Galeria Sztuki BWA,** ul. Powstańców Warszawy 2-6, Anna Urbanowicz-Krowacka — tkanina; **Galeria Wojewódzka BWA** — Mieczysław Potreć — malarstwo, sob., niedz. w g. 11—17.

**KMPiK,** ul. Boh. Monte Cassino 57, malarstwo Henryka Baranowskiego „Impresje z podróży po ZSRR", sob., niedz., w g. 9—19.

**GDYNIA, Galeria Grafiki i Rysunku BWA,** ul. Derdowskiego 11 — grafika Waldemara Marszałka, sob., niedz., w g. 11—17.

**Muzeum Miasta Gdyni,** Pawilon Wystawowy, ul. Waszyngtona 21, wyst. RZEŹBY '87 pt. „Moby Dick", sob., niedz., w g. 11—17.

**KMPiK,** ul. Świętojańska 68, malarstwo Aldony Baranowskiej „Impresje z podróży po ZSRR" (kawiarnia klubu); Henryka Baranowskiego (czytelnia), sob., niedz., w g. 15—20.

**ELBLĄG, Biblioteka Wojewódzka** im. C.K. Norwida, ul. Wigilijna 5-7 — wyst. „Współczesna Radziecka Martwa Natura", sob., w g. 10—16.

**Centrum Sztuki,** Galeria EL, ul. Linki 6, wyst. Lucjana Sagaha z Wrocławia — „Labirynt"; malarstwo Moniki Weiss z Warszawy, sob., niedz., w g. 10—16.

**WEJHEROWO, Szkoła Podstawowa nr 5,** ul. Gdańska 30, wyst. Muzeum Piśmiennictwa i Muzyki Kaszubsko-Pomorskiej „Instrumenty i narzędzia ludowe Kaszub i Kociewia", sob., w g. 8—14.

## Kina

**GDAŃSK, Leningrad,** Wielka draka w chińskiej dzielnicy, USA od 12 l., sob., niedz., g. 10, 12; Jak to się robi w Chicago, USA, od 18 l., sob., niedz., g. 15, 17, 19; Betty Blue, fr., od 18 l., sob., niedz., g. 21.

**Helikon,** sob. — seanse zamknięte; Wierna rzeka pol., od 15 l., niedz., g. 15.30, 18

**Kameralne,** sob., niedz.; Spotkania Jesienne — impreza DKF „Żak"

**Drukarz,** Ingo zagraj w filmie, radz., od 12 l., sob., g. 16.30; niedz., g. 14.30; Dubler zaczyna działać, radz., od 15 l., sob., g. 18.30; niedz., g. 16.30, 18.30

**Gedania,** Księżniczka w oślej skórze, radz., sob., niedz., g. 16; Gruziński detektyw, radz., od 12 l., sob., niedz., g. 18.15; Poranek (bajki), niedz., g. 11.30

**Watra — Dom Harcerza,** Nie kończąca się opowieść, RFN, sob., niedz., g. 16; Antycasanova, jug., od 15 l., sob., niedz., g. 17.45; Poranek (bajki), niedz., g. 12

**ORUNIA, Kosmos,** E.T. USA, sob., niedz. g. 16; Pół żartem, pół serio, USA, od 15 l., sob., niedz., g. 18.; Po godzinach, USA, od 18 l., sob., niedz., g. 20; Kalejdoskop Miki Mola (bajki), niedz., g. 15

**NOWY PORT, 1 Maja,** Powrót do przyszłości, USA, od 12 l., sob., niedz., g. 16; Żyć i umrzeć w Los Angeles, USA, od 18 l., sob., niedz., g. 18, 20; Do widzenia ziemio (bajki), niedz., g. 15

**WRZESZCZ, Bajka,** Pociąg doHollywood, pol., od 15 l., sob., niedz., g. 12.30, 15.30, 17.30; Cienie śmierci, jap., od 18 l., sob., g. 10, 20; niedz., g. 20; Ryby (bajki), niedz., g. 10, 11

**Zaspa,** Critters, USA, od 12 l., sob., niedz., g. 17, 18.30; Pies, kot i zagroda (bajki), sob., niedz., g. 16

**Zawisza,** Obcy — decydujące starcie, USA, od 15 l., sob., niedz., g. 17, 19.30; Poranek (bajki), niedz., g. 10

**OLIWA, Delfin,** Terminator, USA, od 15 l., sob., niedz., g. 14, 16, 18; Słodka przygoda (bajki), niedz., g. 13

**SOPOT, Bałtyk,** Dramat w metrze, radz., od 12 l., sob., g. 15; niedz., g. 13, 15; Między ustami a brzegiem pucharu, pol., od 15 l., sob., niedz., g. 17, 19; Leśni ogrodnicy (bajki), niedz., g. 12

**Polonia,** Cudowne dziecko, pol.-kanad., sob., niedz., g. 14, 16; Pokuta, radz., od 15 l., sob., niedz., g. 18; Czarna wdowa, USA, od 15 l., sob., niedz., g. 21

**GDYNIA, Warszawa,** Cziczerin, radz., od 15 l., sob., niedz., g. 10, 15; Misja specjalna, pol., od 18 l., sob., niedz., g. 12.30, 17.30; „Krokodyl" Dundee, USA, od 18 l., sob., niedz., g. 20.30 — seanse przedpremierowe)

**Atlantic,** Powrót rysia, radz., od 12 l., sob., niedz., g. 15; Między ustami a brzegiem pucharu, pol., od 15 l., sob., niedz., g. 16.30, 19

**Goplana,** Goniec, radz., od 15 l., sob., niedz., g. 15, 17; Matka Królów, pol., od 15 l., sob., niedz., g. 19; Słowik, radz., niedz., g. 13; Słoniątko (bajki), niedz. g. 12

**OBŁUŻE, Marynarz,** Dziś nie stawia się stopni, radz., sob., niedz., g. 15.30; Dwadzieścia lat później, radz., od 12 l., sob., niedz., g. 16.45; Mewy, pol., od 15 l., sob., niedz., g. 18; Gwiazdka z nieba (bajki), niedz., g. 14

**GRABÓWEK, Fala, Dopóki** bije zegar, radz., sob., niedz., g. 14.30; Wierna rzeka, pol., od 15 l., sob., niedz., g. 16, 18; Śniadanie na biwaku (bajki), niedz., g. 13.30

**CHYLONIA, Promień,** Nieśmiertelny, ang., od 15 l., sob., niedz., g. 14.30, 16.30, 18.30; Przygody kropli wody (bajki), niedz., g. 13.30

**REMIA, Aurora,** Critters, USA, od 12 l., sob., niedz., g. 16; Między ustami a brzegiem pucharu, pol., od 15 l., sob., niedz., g. 17.30, 19.30; Różowa kotka (bajki), niedz., g. 15

**OKSYWIE, Grom,** Gorzki romans, radz., od 15 l., sob., niedz., g. 19.30; Szkrab, radz., niedz., g. 12

**w woj. gdańskim**

**GNIEW, Pionier,** niedz.; Orły Temidy, USA, od 15 l.; Odnaleziony skarb, weg.; Mali król (bajki)

**JASTARNIA, Żeglarz,** niedz.; Pożegnanie, radz., od 15 l.; Dzieciństwo w ogniu, radz.; Myszka i sowa (bajki)

**HEL, Wicher,** Jelonek Bambi poznaje świat, radz., sob., niedz., g. 17; Świadek mimo woli, USA, od 18 l., sob., niedz., g. 19.30; Psy wojny, USA, od 18 l., sob., g. 21.30

**KARTUZY, Kaszub,** niedz.; Szpital Britannia, ang., od 18 l.; Porwanie, pol.; W cyrku (bajki)

**KOŚCIERZYNA, Rusałka,** niedz.; Tropem tygrysa, radz.; Mewy, pol., od 15 l.; Ballada o roztrzepanym rycerzu (bajki)

**PELPLIN, Wierzyca,** niedz.; Tootsie, USA, od 15 l.; Narzeczona księcia z Krainy Soli, czech.; Nad stawem (bajki)

**PRUSZCZ, Krakus,** Pan Samochodzik i niesamowity dwór, pol., sob., g. 16.30; niedz., g. 15, 16.30; F/X, USA, od 18 l., sob., niedz., g. 18.30; Poranek misia (bajki), niedz., g. 14

**Ikar,** Cienie śmierci, jap., od 18 l., sob., g. 17, niedz., g. 17, 19.30; Poranek (bajki), niedz., g. 12

**PUCK, Mewa,** niedz.; pół żartem pół serio, USA, od 12 l.; Czarodziejskie lustro (bajki)

**REDA, Zacisze,** niedz.; Świadek mimo woli, USA, od 18 l.; Hultajska piątka, czech.; Zawody (bajki)

**STAROGARD, Sokół,** sob., niedz.; Misja specjalna, pol., od 15 l.

**Sputnik,** niedz.; Nieśmiertelny, ang., od 18 l.; Magiczny lizak (bajki)

**ŚWIBNO, Barkas,** E.T., USA, niedz., g. 16; Pod wulkanem, USA, od 18 l., niedz., g. 18

**TCZEW, Wisła,** sob., niedz.; Wierna rzeka, pol., od 15 l.; Cudowne dziecko, pol.-kanad.; niedz.; Reksio kompozytor (bajki)

**WEJHEROWO, Świt,** sob., niedz.; Cziczerin, radz., od 15 l.; Cudowne dziecko, pol.-kanad.; niedz.; Piotruś i powietrze (bajki)

**WŁADYSŁAWOWO, Albatros,** niedz.; Sygnał ostrzegawczy, USA, od 15 l.; Zając (bajki)

**ŻUKOWO, Radunia,** niedz. C.K. Dezerterzy, pol., od 18 l.; Sposób na wakacje Bolka i Lolka, pol.; Ciuchcia (bajki)

**w woj. elbląskim**

**ELBLĄG, Syrena,** Czarne stopy, pol., sob., niedz., g. 10, 14; Pół żartem pół serio, USA, od 12 l., sob., niedz., g. 15.30, 17.45, 20

**Światowit,** Nie kończąca się opowieść, RFN, sob., g. 8, 16; niedz., g. 16; Cienie śmierci, jap., od 18 l., sob., niedz., g. 18; Wierna rzeka pol., od 15 l., sob, g. 10, 12.30, 20; niedz., g. 20; Dlaczego ślimak nie może być listonoszem (bajki), niedz., g. 11

**KWIDZYN, Tęcza,** sob., niedz.; Czarodziejski kogucik, rum., Misja, ang., od 15 l.; niedz.; W bibliotece (bajki)

**MALBORK, Capitol,** sob., niedz.; Misja ang., od 15 l.; E.T., USA; niedz.; Azor za kierownicą (bajki)

**Klubowe, Fikcyjny ślub,** radz., od 12 l., sob., g. 17; Od ważny kapitan, radz., od 12 l., sob., g. 19; niedz., g. 17, 19; Poranek (bajki), niedz., g. 13

**FROMBORK, Fregata,** sob., niedz.; Weryfikacja, pol., od 15 l.; Akademia Pana Kleksa, pol., cz. II, niedz.; Zimowy ogród (bajki)

**NOWY DWÓR, Żuławy,** niedz; Maria i Mirabela, rum.; Powrót Jedi, USA, od 12 l.; Colargol kowbojem (bajki)

**PASŁĘK, Znicz,** sob., niedz.; Mewy, pol., od 15 l.; Szukaj wiatru, radz., od 15 l.; niedz.; Kolorowe psoty (bajki)

**PRABUTY, Mazowsze,** niedz; Policjantka, USA, od 18 l.; Rodeo (bajki)

**SZTUM, Powiśle,** sob., niedz.; Obcy — decydujące starcie, USA, od 15 l.; Biały Smok, pol.-USA, od 12 l.; niedz.; Utracona korona (bajki)

**SUSZ, Syrena,** niedz.; Tan Sitong, chin., od 15 l.; Poważne zmartwienie (bajki)

**TOLKMICKO, Korab,** niedz.; Critters, USA, od 12 l.; Kozica (bajki)

**OPRF zastrzega sobie możliwość zmiany repertuaru.**

DOM RADZIECKIEJ NAUKI I KULTURY W GDAŃSKU
Gdańsk, ul. Długa 35

DZIECIĘCY KLUB FILMOWY „Tęcza".

Projekcja filmu fabularnego „Siódma kula" (reż. A. Chamrajew), sob., g. 11.

Wystawa fotograf. „ZSRR dzisiaj", sob., w g. 9—14.

## Dyżury

**APTEKI**

Gdańsk — apteka przy ulicy Stajennej 3, przy ul. Jaskółczej 16. Gd.-Wrzeszcz, przy ul. Grunwaldzkiej 120, Gdańsk-Oliwa przy ul. Bitwy Oliwskiej 34, Gd.-Przymorze przy ulicy Obrońców Wybrzeża 2, Gd.-Zaspa przy ul. Pilotów 3. Sopot przy ul. Bohaterów Monte Cassino 21; Gdynia przy al. Zwycięstwa 1 i przy ul. Świętojańskiej 70.

**SZPITALE OSTRE DYŻURY PEŁNIĄ:**

W sobotę: Instytut Chirurgii, Instytut Chorób Wewnętrznych i Klinika Chorób Oczu AM w Gdańsku, ul. Dębinki nr 7.

W niedzielę: Oddział Chirurgiczny Szpitala im. M. Kopernika w Gdańsku, ul. Świerczewskiego nr 1-6. Oddział Chorób Wewnętrznych ZOZ dla Szkół Wyższych w Gd.-Wrzeszczu, al. Zwycięstwa nr 30 i Klinika Chorób Oczu AM w Gdańsku, ul. Dębinki nr 7.

**POGOTOWIE RATUNKOWE**

— czynne całą dobę budynek szpitala im. M. Kopernika w Gdańsku, ul. Świerczewskiego nr 1-6 (wejście nr 2)

— w wypadki, nagłe zachorowania i przewozy chorych, tel 32-29-29, 32-36-14 i 32-39-24.

Laryngolog przyjmuje w dni powszednie w g. 20—7.30 w soboty robocze w g. 17.30—7, w wolne soboty, niedziele i święta — całą dobę

**Gdańsk-Zaspa,** ulica 30-lecia PRL 50 — czynne całą dobę, tel 999

— wypadki, nagłe zachorowania i przewozy chorych, tel 41-10-00, 32-39-44.

**Gdańsk-Oliwa,** ul. Grunwaldzka 571 (podstacja pogotowia)

— nagłe zachorowania i przewozy chorych — w wolne soboty, niedziele i święta całą dobę, w pozostałe dni w g 15—7, tel. 52-32-32, 52-00-70

**Sopot,** al. Niepodległości 779
— czynne całą dobę
— wypadki tel. 999
— inne, tel. 51-24-53

**Gdynia,** ul. Żwirki i Wigury 14 — czynne cała dobę
— wypadki, tel. 999
— nagłe zachorowania i przewozy chorych, telefon 20-00-01, 20-00-02

**Obłuże,** ul. Białowieska 1 — czynne w dni robocze w g. 15—7 w święta i dni wolne od pracy — całą dobę, telefon 25-19-99. Dyżurują lekarze: ogólny, pediatra i chirurg w g. 19—7, stomatolog — w soboty niedziele i święta w godz. 10—7, w pozostałe dni — w godz. 20—7

**DYŻURY LEKARZY W PRZYCHODNIACH WG REJONIZACJI**

● **Gdańsk,** ul. Jaskółcza 7-16 — lekarz ogólny i gabinet zabiegowy dla dorosłych w wolne soboty, niedziele i święta — całą dobę. W pozostałe dni w godz. 19—7

● **Gdańsk,** ul. Aksamitna 1 — gabinet zabiegowy i poradnia dla dzieci chorych, w wolne soboty, niedziele i święta — całą dobę, a w pozostałe dni w godz. 19—7. Dyżury stomatologiczne w wolne soboty, niedziele i święta w godz. 10—16.

● **Gdańsk-Morena,** ul. Warneńska 7 — pediatra i gabinet zabiegowy, w wolne soboty, niedziele i święta w g. 8—20

● **Gdańsk-Brzeźno,** ul. Gałczyńskiego 6 — gabinet zabiegowy dla mieszkańców Nowego Portu, Brzeźna i Letnicy w wolne soboty, niedziele i święta w g. 8—20

● **Gdańsk-Zaspa,** ul. Startowa — lekarz ogólny i gabinet zabiegowy w wolne soboty, niedziele i święta w g. 8—20

● **Gdańsk-Wrzeszcz,** ul. Jesionowa 8 — lekarz ogólny i gabinet zabiegowy, w wolne soboty, niedziele i święta całą dobę, stomatolog w g. 10—17.30 w pozostałe dni lekarz ogólny i gabinet zabiegowy w g. 19—7.30 — stomatolog w g. 20—7.30 w soboty robocze — lekarz ogólny i gabinet zabiegowy w g. 16—7.30, stomatolog w g. 17—7.30

● **Gdańsk-Oliwa,** ul. Lumumby 7 — lekarz pediatra — w dni robocze w g. 19—7.30, w wolne soboty, niedziele i święta dyżuruje lekarz ogólny i lekarz pediatra w g 8—8, natomiast lekarz stomatolog w godzinach 10—16. Gabinet zabiegowy dziecięcy — w dni robocze w g. 19—7.30, w dni wolne od pracy w g. 8—8. Gabinet zabiegowy ogólny — w wolne soboty, niedziele i święta w g 8—16.

● **Gdynia,** ul. Warszawska 34-38 — lekarz ogólny pediatra i gabinet zabiegowy w soboty w g. 9—16

**WOJEWÓDZKA PORADNIA OKULISTYCZNA** przy Szpitalu Miejskim w Gdańsku-Zaspie, ul. 30-lecia PRL 50 w wolne soboty w g. 8—14

**NOCNA PORADNIA „W"** w Gdyni, ul. 22 Lipca 44, czynna w poniedziałki, wtorki i środy w g. 19—7

**TELEFON ZAUFANIA „W"** tel. 31-21-89 w godz. 15—17 z wyjątkiem sobót i dni świątecznych

**TELEFONICZNA PORADNIA JĘZYKOWA UG.** Porady w zakresie języka polskiego codziennie (prócz niedziel i świąt) w g. 13—15 Tel. 41-15-15

**OŚRODEK BADAŃ I KONTROLI ŚRODOWISKA,** tel. 41-60-07 W przypadku nadzwyczajnych zagrożeń środowiska

**CAŁODOBOWY DYŻUR W UM** w Gdańsku nt. funkcjonowania gospodarki miejskiej (tel. 32-01-34).

**WUSW**

Dyżury oficerów Wojewódzkiego Urzędu Spraw Wewnętrznych w Gdańsku, telefon 39-53-33 lub 39-51-66, w sobotę w g. 8—20 — kpt. A. Jażdżewski; w g. 20—8 — mjr S. Szalecki; w niedzielę w g. 8—20 — kpt. J. Kania; w g. 20—8 — kpt. A. Jażdżewski.

## PR na dziś i jutro

**SOBOTA**

Rybacka prognoza pogody w pr. I: 0.58, 6.28, 13.00, 21.00.

**PROGRAM LOKALNY**

6.05 — Poranne takty, 6.30 — Studio Bałtyk, 17.05—18.30 — Gdańsk zaprasza red. wydania Jerzy Gebert
— Aktualności
— Koszykarki Spójni po pierwszej rundzie rozgrywek
— Wizyta u mistrzów Polski rugbistów Ogniwa Sopot
— Z prof. J. Czerwińskim o Grecji i piłce ręcznej.

**NIEDZIELA**

Rybacka prognoza pogody w pr. I: 0.58, 7.55, 21.00.

**PROGRAM LOKALNY**

8.00 — Bałtycka wachta, 8.20 — Niedzielne przeboje, 8.30 — Poranek liter.-muzyczny w opr. K. Radowicza, 9.30 — Historie w dur i moll, 9.45 — Notatnik Kulturalny Wybrzeża, 10.15 