DZIENNIK BAŁTYCKI

SPORT - STR. 6

Rok XXXIV nr 241 (10596) Gdańsk, poniedziałek 23 października 1978 r. A Cena 1 zł

Spotkanie na Kremlu

W niedzielę na Kremlu rozpoczęły się rozmowy ministra spraw zagranicznych ZSRR, **Andrieja Gromyki** z sekretarzem stanu **Cyrusem Vancem.**

W ciągu dnia odbyły się dwa spotkania, w czasie których szczególną uwagę poświęcono omówieniu dotychczas nie uzgodnionych problemów dotyczących nowego porozumienia między ZSRR a USA w sprawie ograniczenia strategicznych zbrojeń ofensywnych. W wyniku przeprowadzonych poprzednio rozmów szczegółowo rozpatrywano ewentualne sposoby osiągnięcia będących do przyjęcia dla obu stron decyzji dotyczących tych problemów. Rozmowy w tych sprawach będą kontynuowane. (PAP)

Uroczystość inauguracji pontyfikatu Jana Pawła II

W niedzielę na placu Św. Piotra w Watykanie odbyła się uroczystość rozpoczęcia pontyfikatu papieża, Jana Pawła II.

Na uroczystość, której przebieg w całości transmitowały polskie radio i telewizja, przybyły delegacje i misje specjalne z ponad 100 krajów świata.

W pierwszym rzędzie foteli, wśród głów państw i rządów, zasiadł przewodniczący Rady Państwa PRL — **Henryk Jabłoński.** W tym samym rzędzie miejsca zajęli m. in. prezydent Włoch — **Sandro Pertini,** prezydent Austrii **Rudolf Kirchschlaeger,** prezydent Libanu **Elias Sarkis.** Przybyli również premierzy szeregu krajów, a wśród nich premier Francji **Raymond Barre,** misje specjalne licznych krajów socjalistycznych na wysokim szczeblu, delegacje wielu parlamentów, a m. in. Kongresu amerykańskiego.

Wśród członków korpusu dyplomatycznego zasiadł ambasador Związku Radzieckiego we Włoszech — **Nikita Ryżow.**

Obecni byli polscy biskupi z prymasem Polski, kardynałem **Stefanem Wyszyńskim.** Reprezentowane były wszystkie niekatolickie wyznania chrześcijańskie, wśród nich zwierzchnik Kościoła anglikańskiego i przedstawiciele wszechrosyjskiej cerkwi prawosławnej.

Plac Św. Piotra tonący w jesiennym słońcu wypełniła ogromna rzesza pielgrzymów i turystów. Znajdowało się wśród nich kilka tysięcy Polaków przybyłych z Krakowa i wielu innych regionów Polski; byli posłowie reprezentujący koła katolickie Sejmu PRL, a także pielgrzymki polonijne z wielu krajów.

O godz. 10.00 papież Jan Paweł II poprzedzany procesją kardynałów przybył na plac i zasiadł na tronie ustawionym na podeście Bazyliki Watykańskiej. Po uroczystości wręczenia papieżowi paliusza biskupa Rzymu, przyjął on hołd i życzenia kolejno od 125 kardynałów Kościoła katolickiego ze wszystkich kontynentów.

Następnie rozpoczęła się msza pontyfikalna. W czasie nabożeństwa Jan Paweł II wygłosił kazanie. Było ono poświęcone w całości problematyce religijnej, misji Kościoła i wiernych. Wyjaśniając, dlaczego, podobnie jak jego poprzednik, zrezygnował z koronacji i z potrójnej korony, papież wskazał, że „nie czas obecnie sięgać po to, w czym, niesłusznie, upatrywano symbol władzy doczesnej".

Na zakończenie kazania papież podziękował wszystkim przybyłym na uroczystość, podziękował przedstawicielom władz i delegacjom wielu rządów, podkreślając, że czuje się bardzo zaszczycony ich obecnością.

Z kolei Jan Paweł II przekazał po polsku gorące życzenia dla swego ojczystego kraju i dla Krakowa.

Uroczysta msza pontyfikalna zakończyła się błogosławieństwem papieskim „Urbi et Orbi", czyli „dla Rzymu i dla świata".

• • •

W przededniu uroczystości inauguracyjnej papież Jan Paweł II przyjął na audiencji bardzo liczną grupę dziennikarzy włoskich i zagranicznych, podkreślając rolę prasy w dziele zrozumienia między ludźmi i w służbie pokoju.

• • •

Rzymski korespondent PAP zwrócił się do kierownika Urzędu ds. Wyznań PRL, ministra Kazimierza Kąkola z następującym pytaniem:

Jaki jest stosunek najwyższych władz Polski do przyjazdu papieża do Polski?

Minister Kąkol odpowiedział:

„Wokół tej sprawy nagromadziło się wiele nieporozumień i dezinformacji. Dlatego też właśnie potrzebne są oficjalne wyjaśnienia.

Wszystkim wiadomo, że papież jest głową Kościoła i równocześnie szefem watykańskiego państwa.

Zadowolenie i satysfakcja, to treść naszego stosunku do powierzenia kardynałowi Wojtyle tej najwyższej w Kościele godności.

Jeśli papież przybędzie do Polski, to może być pewny, że zostanie powitany z serdecznością zarówno przez władze państwowe, jak i przez społeczeństwo.

Czas, wybór terminu przyjazdu jest oczywiście uwarunkowany okolicznościami, mającymi dwustronny i wieloaspektowy charakter. Sami wiecie, że tak jest przy każdej ważnej wizycie". (PAP)

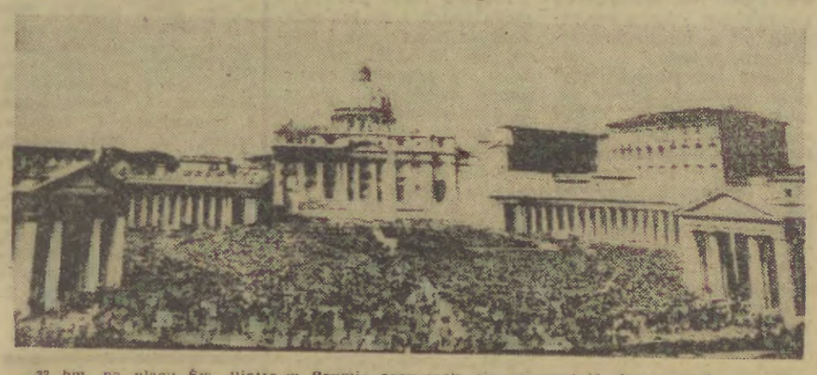

22 bm. na placu Św. Piotra w Rzymie rozpoczęła się uroczystość inauguracji pontyfikatu Jana Pawła II.
Na zdjęciu: plac Św. Piotra podczas uroczystości. CAF — AP — Telefoto

Przemówienie dyr. J. Białego w ONZ

W komitecie prawnym XXXIII sesji Zgromadzenia Ogólnego Narodów Zjednoczonych toczy się debata nad sprawozdaniem komitetu specjalnego do spraw Karty Narodów Zjednoczonych i umocnienia roli tej organizacji. Stanowisko Polski w tej sprawie przedstawił dyrektor Departamentu Prawno-Traktatowego MSZ, **Juliusz Biały.**

Polska — powiedział on — zawsze reprezentowała pogląd, że usprawnienie działalności ONZ i umocnienie jej roli można osiągnąć głównie i przede wszystkim w wyniku zgodnego z celami i zasadami Karty ONZ działania państw członkowskich, a nie poprzez zmianę karty.

Wskazując, że prace komitetu specjalnego osiągnęły dopiero etap wstępny i mają skomplikowany charakter, przedstawiciel Polski wypowiedział się za dalszym ich prowadzeniem na zasadzie podejmowania decyzji przez komitet za zgodą wszystkich państw będących jego członkami.

Zakończenie zjazdu DKP w Mannheim

W niedzielę 22 bm. w Mannheim zakończył trzydniowe obrady zjazd DKP. Uchwalił on program partii i dokonał wyboru nowych władz. Przewodniczącym DKP został ponownie **Herbert Mies.** W końcowym przemówieniu podkreślił on wyjątkową rangę zjazdu DKP w historii zachodnioniemieckich komunistów i ludzi pracy w RFN.

Zarówno w referacie sprawozdawczym, jak i w dyskusji wiele uwagi poświęcono zadaniom DKP w walce o podstawowe ludzkie prawo, jakim jest prawo do pracy i nauki.

Uczestnicy zjazdu wskazywali, że pod pretekstem tzw. zwalczania terroryzmu reakcja w Niemczech zachodnich zaostrza walkę z siłami lewicy i demokracji.

Na zjeździe DKP mówiono także o niebezpieczeństwach odradzania się w RFN tendencji faszystowskich, o konieczności przeciwstawiania się wszelkim przejawom neonazizmu.

Mannheimski zjazd DKP zamanifestował międzynarodową solidarność i internacjonalizm proletariacki.

Delegacja KC PZPR uczestniczyła w sobotę w wiecu w Saarbruecken, gdzie do zgromadzonych przemówił sekretarz KC, Józef Pińkowski.

• • •

Komitet Centralny PZPR skierował pod adresem V zjazdu DKP list z pozdrowieniami od 3 milionów polskich komunistów, klasy robotniczej i wszystkich ludzi pracy Polski Ludowej. (PAP)

Nowy przedstawiciel USA na rokowania SALT II

Prezydent USA Jimmy Carter wyznaczył 57-letniego generała w stanie spoczynku George Seigniousa następcą Paula Warnkego na stanowisku szefa urzędu ds. kontroli zbrojeń USA i amerykańskiego negocjatora w rokowaniach SALT. Seignious, znany jako zwolennik „twardej linii" był w latach 1972—74 dyrektorem w połączonym kolegium szefów sztabów. W 1974 roku przeszedł na emeryturę. Podczas II wojny światowej dowodził amerykańską 10 dywizją walczącą w Europie, a później sprawował funkcję wojskowego komendanta USA w Berlinie Zachodnim. Był doradcą wojskowym na paryskich rokowaniach amerykańsko - wietnamskich, a od września 1977 r. uczestniczył w rokowaniach SALT.

Nominacja Seigniousa wymaga jeszcze zatwierdzenia przez senat.

Paul Warnke powiadomił 10 bm. o ustąpieniu z zajmowanych stanowisk z przyczyn osobistych. Jego ostatnim oficjalnym wystąpieniem będzie udział w rozmowach w Moskwie z udziałem sekretarza stanu USA Cyrusa Vance'a i ministra spraw zagranicznych ZSRR Andrieja Gromyki, dotyczących drugiej rundy rokowań SALT. (PAP)

Zmarł A. Mikojan

Agencja TASS poinformowała, że 21 bm. po długiej i ciężkiej chorobie zmarł w wieku 83 lat Anastas Mikojan, jeden z najstarszych członków KPZR. W latach władzy radzieckiej zajmował szereg kierowniczych stanowisk partyjnych i państwowych. Komunikat o zgonie Mikojana podpisali Komitet Centralny KPZR, Prezydium Rady Najwyższej i Rada Ministrów ZSRR. (PAP)

Komunikat o wizycie Piotra Jaroszewicza w WRL

W niedzielę 22 bm. dobiegła końca przyjacielska wizyta prezesa Rady Ministrów PRL Piotra Jaroszewicza na Węgrzech. W tym dniu w godzinach popołudniowych premier wraz towarzyszącymi mu osobami opuścił Budapeszt, udając się w drogę powrotną do kraju.

Na lotnisku Ferihegy gościa polskiego żegnali: przewodniczący Rady Ministrów WRL, Gyoergy Lazar, minister przemysłu hutniczego i maszynowego, Istvan Soltesz, wiceminister spraw zagranicznych, Istvan Roska, zastępca przewodniczącego krajowego urzędu planowania, Jozsef Drecin, ambasador WRL w Polsce, Jozsef Garamvoelgyi.

Obecny był ambasador PRL na Węgrzech Tadeusz Pietrzak.

KOMUNIKAT

Na zaproszenie przewodniczącego Rady Ministrów WRL, **Gyoergy Lazara** w dniach 20—22 października br. przebywał z przyjacielską wizytą w Węgierskiej Republice Ludowej prezes Rady Ministrów PRL, **Piotr Jaroszewicz.**

Prezes Rady Ministrów przyjęty został przez I sekretarza KC WSPR, **Janosa Kadara** i odbył z nim rozmowę, która przebiegała w serdecznej atmosferze.

Premierzy obu krajów przeprowadzili rozmowy, w których udział wzięli ze strony polskiej: **Aleksander Kopeć** — minister przemysłu maszynowego, **Maciej Wirowski** — pierwszy zastępca przewodniczącego Państwowej Komisji Planowania oraz **Tadeusz Pietrzak** — ambasador PRL w Budapeszcie, zaś ze strony węgierskiej: **Istvan Soltesz** — minister przemysłu hutniczego i maszynowego, **Istvan Roska** — wiceminister spraw zagranicznych, **Jozsef Drecin** — zastępca przewodniczącego Krajowego Urzędu Planowania oraz **Jozsef Garamyoelgyi** — ambasador WRL w Warszawie.

Premierzy — Piotr Jaroszewicz i Gyoergy Lazar poinformowali się wzajemnie o aktualnych zagadnieniach budownictwa socjalistycznego w obu krajach i dokonali przeglądu dotychczasowej współpracy polsko-węgierskiej. Stwierdzili oni dobry przebieg realizacji ustaleń przyjętych podczas wizyty delegacji partyjno-rządowej WRL w czerwcu br. w Polsce, skonstatowali także owocny rozwój stosunków polsko-węgierskich we wszystkich dziedzinach. Opowiedziano się za dalszym dynamicznym rozwojem współpracy gospodarczej oraz rozszerzeniem specjalizacji i kooperacji produkcji. Podkreślono zainteresowanie obu krajów w realizacji kompleksowego programu integracji w ramach RWPG i w dalszym rozszerzaniu współpracy gospodarczej między krajami wspólnoty socjalistycznej.

Rozmowy premierów przebiegały w serdecznej, partyjnej atmosferze, w duchu dążenia do dalszego pogłębiania braterskiej przyjaźni obu narodów i wzajemnie korzystnej współpracy.

Prezes Rady Ministrów PRL, Piotr Jaroszewicz zaprosił przewodniczącego Rady Ministrów WRL, Gyoergy Lazara do złożenia przyjacielskiej wizyty w Polsce. Zaproszenie zostało przyjęte z zadowoleniem. (PAP)

Dziś sesja WRN w Gdańsku

Dziś 23 października br. odbędzie się w Gdańsku XIII zwyczajna sesja Wojewódzkiej Rady Narodowej. Na porządek obrad składają się m. in.: ocena realizacji programu rozwoju rolnictwa i gospodarki żywnościowej w woj gdańskim; informacja o realizacji uchwały WRN z czerwca ub. roku w sprawie kierunków polityki zatrudnienia w woj. gdańskim w latach 1977—1980; informacja wojewody gdańskiego o zmianach w jednostkowym budżecie wojewódzkim, dokonanych w okresie od 1 stycznia do 30 czerwca 1978 r. Początek obrad o godz. 10 w sali WRN przy ul. Okopowej 25/27.

Dzieci boliwijskie umierają z głodu

U 70 proc. Boliwijczyków stwierdzono oznaki wycieńczenia organizmu na skutek stałego niedożywienia — stwierdza się w materiałach zakończonego niedawno w La Paz seminarium na temat wyżywienia. Najtrudniejsza sytuacja panuje w rejonach wiejskich, które zamieszkuje ponad połowa ludności Boliwii. Najbardziej dotknięte są dzieci boliwijskie. Codziennie w Boliwii umiera z głodu ok. 15 dzieci w wieku od 1 do 4 lat. (PAP)

W skrócie

Jak donosi irańska agencja prasowa PARS, w niedzielę w mieście Hamedan kilku demonstrujących studentów i nauczycieli poniosło śmierć w wyniku starć z policją. Demonstracje rozpoczęły się w sobotę rano i trwały przez niedzielę.

Uprowadzenie działacza olimpijskiego

W stolicy Argentyny porwany został przewodniczący komitetu organizacyjnego rozpoczynającej się tu w przyszłym tygodniu olimpiady szachowej, Rodolfo Zanlungo. Poinformowała o tym w piątek wieczorem jego żona. Rodolfo Zanlungo zaginął w środę. Widziano go jak wsiadał do samochodu z dwoma mężczyznami koło budynku parlamentu w Buenos Aires.

Agencje prasowe przypominają, że w tym roku w Argentynie porwano kilkaset osób. (PAP)

B. dyktator Portugalii zlecił likwidację lidera opozycji

W trakcie toczącego się w Lizbonie procesu sprawców zamordowania przywódcy opozycji portugalskiej, gen. Humberto Delgado wyszło na jaw, iż zbrodnię tę zadekretował osobiście dyktator Oliveira Salazar, zlecając jej dokonanie dyrektorowi policji politycznej (PIDE).

Postawiony w stan oskarżenia dyrektor byłej PIDE, mjr Silva Pais zeznał również, iż Salazar zobowiązał go do zachowania ścisłej tajemnicy na temat udziału PIDE w „operacji Delgado", której ofiarą padł „nieustraszony generał". Według zeznań oskarżonego operacja miała polegać jedynie na porwaniu Delgado i przywiezieniu go do Portugalii. Śmierć lidera opozycji salazarowskiej nastąpiła, zdaniem dyrektora PIDE, w wyniku ekscesu, jakiego dopuścił się agent policji, oddając do generała kilka strzałów. Miejscem zbrodni, której dokonano w roku 1965, były okolice hiszpańskiego miasta Badajoz opodal granicy z Portugalią.

Oskarżony eks-dyrektor PIDE, przeniesiony w stan spoczynku major Silva Pais, zjawił się przed sądem w pełnej gali mundurowej i kompletem odznaczeń. (PAP)

A. Hitchcock — nagrodzony

Amerykański instytut filmowy przyznał swą tradycyjną doroczną nagrodę za całkowity dorobek artystyczny 79-letniemu mistrzowi „suspensu", słynnemu reżyserowi **Alfredowi Hitchcockowi.** Przewodniczący instytutu, hollywoodzki reżyser **George Stevens** oświadczył, że nagrodę przyznano Hitchcockowi w uznaniu jego olbrzymich zasług dla kinematografii od roku 1925 (debiut filmowy). Hitchcock, który w tym okresie nakręcił ponad 60 filmów, obecnie pracuje nad swym nowym dziełem „Krótka noc". Uroczystość wręczenia nagrody, transmitowana bezpośrednio przez TV, odbędzie się 7 marca 1979 r. W ostatnich latach laureatami nagrody za całokształt twórczości byli m. in. nieżyjący już reżyser John Ford, James Cagney, Orson Welles, William Wyler, Bette Davis i Henry Fonda. (PAP)

Waszyngtońskie rozmowy egipsko-izraelskie

Rzecznik amerykański, który w imieniu delegacji egipskiej i izraelskiej oraz USA informuje dziennikarzy o przebiegu separatystycznych rozmów egipsko - izraelskich w Waszyngtonie, powiedział w niedzielę, że w rokowaniach, którym patronuje osobiście prezydent Carter, nastąpiło ponowne zbliżenie stanowisk.

Minister spraw zagranicznych Izraela, Mosze Dajan, który w niedzielę przyleciał z Waszyngtonu do Tel-Awiwu, oświadczył dziennikarzom, że „nastąpiło zbliżenie stanowisk obu stron, ale nadal muszą być przezwyciężone pewne trudności". (PAP)

Identyfikacja porywacza samolotu amerykańskich linii TWA

W wyniku akcji podjętej wspólnie przez policję szwajcarską i amerykańskie FBI aresztowano w Nowym Jorku porywacza-widma, który w dniu 25 sierpnia br. zawrócił z kursu samolot Boeing-707 amerykańskiej kompanii lotniczej TWA, lecący na trasie Nowy Jork — Genewa. Okazał się nim 63-letni Niemiec z RFN, Rudi Kreitlin.

Według danych policji szwajcarskiej, Kreitlin figurował na liście 84 pasażerów tego samolotu, jednakże do tej pory udawało mu się mylić za sobą pogonie. W trakcie lotu ucharakteryzowany porywacz wręczył stewardesie dokument podpisany przez „radę wzajemnego wyzwolenia, sojusz dla pokoju, sprawiedliwości i wolności", zawierający groźbę wysadzenia samolotu w razie odmowy spełnienia jego żądań. Sprowadzały się one do uwolnienia więzionych w USA 5 ekstremistów chorwackich, zbrodniarza hitlerowskiego Rudolfa Hessa, ostatniego więźnia Spandau w Berlinie oraz zabójcy Roberta Kennedy'ego, Sirhana Sirhana. Załoga poważnie potraktowała te żądania zawracając samolot do Genewy. Policja ewakuowała pasażerów przystępując natychmiast do identyfikacji porywacza. W toalecie znaleziono jedynie sztuczne wąsy i perukę. Wielotygodniowe śledztwo pozwoliło w końcu zidentyfikować i aresztować porywacza-widma. (PAP)

Jak przeżył?

Przez prawie tydzień 2-letni syn brazylijskiego farmera Joana di Barrusa przebywał sam w tropikalnej dżungli. Wyszedł on poza obręb gospodarstwa na leżącego do ojca i zabłądził.

Poszukiwania malca trwały 6 dni. Wreszcie jeden z robotników pracujących na farmie zupełnie przypadkowo znalazł śpiącego chłopca. Pozostaje zagadką czym karmił się dwulatni chłopiec, w jaki sposób zdobywał wodę, a przede wszystkim, jak udało mu się samemu prawie tydzień przeżyć w dżungli.

Malec jest zdrów i otoczony bardzo troskliwą opieką. (PAP)

B. urzędnicy kontroli ukarani za branie łapówek

Sąd Wojewódzki w Kielcach wydał wyrok w sprawie byłych pracowników Wojewódzkiego Inspektoratu Państwowej Inspekcji Handlowej w Kielcach, którym udowodniono nadużycia polegające na czerpaniu osobistych korzyści z racji wykonywanych funkcji.

Oskarżonym udowodniono branie łapówek od kierowników lokali gastronomicznych i sklepów. Byli naczelnicy wydziałów Wojewódzkiego Inspektoratu PIH oraz inspektorzy wymagali nie tylko pieniądze, ale także artykuły żywnościowe bądź uczestniczyli w libacjach pokontrolnych.

Sąd skazał Wacława Moszyńskiego na 5 lat pozbawienia wolności, 50 tys. zł grzywny oraz utratę praw publicznych na 5 lat. Wacława Szabelskiego sąd skazał na karę 4 lat pozbawienia wolności, grzywnę 40 tys. zł, oraz pozbawienie praw publicznych na 4 lata. Teodorowi Wiśniewskiemu sąd wymierzył karę pozbawienia wolności na 5 lat, grzywnę 40 tys. zł i utratę praw publicznych na 4 lata. Marianowi Porzuckowi sąd wymierzył karę pozbawienia wolności na 4,5 roku, grzywnę 30 tys. zł oraz pozbawienie praw publicznych na 4 lata. Pozostałym oskarżonym na mocy amnestii sąd darował w całości kary pozbawienia wolności skazując ich na grzywny w wysokości od 5 do 15 tys. zł.

Wobec wszystkich oskarżonych sąd orzekł zakaz zajmowania stanowisk i wykonywania funkcji w administracji państwowej i aparacie kontrolnym przez okres od dwóch do pięciu lat.

Wyrok nie jest prawomocny.

Śnieg w górach

W nocy z soboty na niedzielę spadł pierwszy śnieg w Beskidach. Powyżej 1000 m npm 22 bm. temperatura wynosiła minus 2 stopnie C, a pokrywa śnieżna sięgała 5—10 cm.

Na Markowych Szczawinach w paśmie Babiej Góry spadło ok. 15 cm śniegu, a temperatura wynosiła minus 6 stopni C.

Na polanach Klimczoka i Skrzycznego pokazali się pierwsi narciarze. (PAP)

Stolica Apostolska a walka o pokój

(Komentarz radzieckiej agencji „Nowosti")

Objęcie tronu Piotrowego przez nowego papieża Kościoła rzymskokatolickiego wywołuje zainteresowanie wśród wielu ludzi, którzy zastanawiają się, jakie stanowisko zajmie nowa administracja watykańska w najważniejszej sprawie doby współczesnej, to jest w kwestii umocnienia pokoju, okiełznania wyścigu zbrojeń, pogłębienia odprężenia i objęcia nim całej kuli ziemskiej. Nowy zwierzchnik Kościoła rzymskokatolickiego przybrał imię Jana Pawła II, starając się tym samym podkreślić kontynuację polityki Jana XXIII i Pawła VI oraz krótkiego pontyfikatu Jana Pawła I. Nic więc dziwnego, że nasuwają się w związku z tym wspomnienia o działaniach tych papieży na rzecz powszechnego pokoju i nawiązania dialogu między kościołami.

Jednym z pierwszych kroków Pawła VI po jego intronizacji w Stolicy Apostolskiej było zaaprobowanie podpisanego w Moskwie układu o zakazie prób z bronią jądrową w trzech środowiskach. Wkrótce potem w Zagorsku przedstawiciele rosyjskiej cerkwi prawosławnej i Kościoła rzymskokatolickiego ogłosili komunikat potwierdzający znaczenie współpracy między wierzącymi i niewierzącymi.

Przedstawiciele Watykanu zaczęli częściej brać udział w międzynarodowych przedsięwzięciach zmierzających do utrwalenia pokoju, a w szczególności wnieśli wkład w pomyślne przeprowadzenie i doprowadzenie do końca Konferencji Bezpieczeństwa i Współpracy w Europie, złożyli podpis pod aktem końcowym KBWE. Nie można też zapominać o tym, że Paweł VI potępił agresję USA w Wietnamie, wypowiedział się przeciwko wszystkim formom rasizmu, a w szczególności przeciwko apartheidowi. Ten wybitny działacz zajął aktywne stanowisko na rzecz rozbrojenia, wypowiadał się przeciwko wzmaganiu wyścigu zbrojeń, i potępił plany skonstruowania bomby neutronowej.

Popularność działalności Pawła VI na rzecz pokoju, która stanowiła kontynuację i rozwój linii Jana XXIII, była tak wielka, a znaczenie walki o umocnienie polityki odprężenia jest dzisiaj tak oczywiste dla wszystkich ludzi dobrej woli na ziemi — zarówno dla chrześcijan jak i dla przedstawicieli innych wyznań oraz niewierzących — że zmarły papież Jan Paweł I uznał za niezbędne złożyć w swym programowym przemówieniu zapewnienia, iż on i jego Kościół będą sprzyjać wszelkim szlachetnym i godnym pochwały inicjatywom, zmierzającym do obrony i umocnienia pokoju tam, gdzie jest on zagrożony.

W obecnej sytuacji międzynarodowej, kiedy wrogowie odprężenia i współpracy między narodami nie szczędzą starań, aby cofnąć bieg wydarzeń do czasów zimnej wojny, Kościół może odegrać doniosłą rolę w zespoleniu szeregów zwolenników pokoju. Powszechnie znane są wielkie wysiłki, jakie podejmują w tym kierunku rosyjska cerkiew prawosławna, Światowa Rada Kościołów, różne protestanckie, muzułmańskie, buddyjskie i inne organizacje religijne. Wystarczy przypomnieć chociażby to np., że kardynał Alfrink brał aktywny udział w kampanii przeciwko bombie neutronowej w Holandii, kampanii, która na początku tego roku poruszyła cały świat swą aktywnością w walce o niedopuszczenie do nowej niebezpiecznej tury wyścigu zbrojeń.

Jak stwierdził wiceminister spraw zagranicznych PRL, Józef Czyrek, „nowy papież, który urodził się w Polsce, wie, czym jest wojna i jaka jest cena pokoju i postępu". Kontynuując linię Jana XXIII i Pawła VI Kościół rzymskokatolicki mógłby wnieść ważki wkład w przyszłe zwycięstwo sprawy pokoju.

Nie jest rzeczą przypadku, że wielu mężów stanu w gratulacjach przesłanych nowemu papieżowi podkreślało znaczenie uprawiania właśnie takiej polityki. Przywódca radziecki Leonid Breżniew w swej depeszy przesyła nowo wybranemu zwierzchnikowi Kościoła rzymskokatolickiego życzenia „owocnej działalności w interesie odprężenia międzynarodowego, przyjaźni i pokoju między narodami".

Jest rzeczą charakterystyczną, że myśl ta zawarta jest również w listach gratulacyjnych czołowych działaczy rosyjskiej cerkwi prawosławnej. Tak np. patriarcha moskiewski i całej Rusi Pimen zwraca się do Jana Pawła II z życzeniami sukcesów, w pracy dla dobra świętego Kościoła oraz budowy braterstwa i pokoju między obu kościołami". Ze swej strony metropolita krutickł i kołomyński Juwenalij, przewodniczący wydziału stosunków z kościołami zagranicznymi patriarchatu moskiewskiego pisze w swym orędziu: Niechaj nadal będą szczęśliwie kontynuowane i rozwijane sukcesy w dziedzinie rozwoju stosunków braterstwa między rosyjską cerkwią prawosławną a Kościołem rzymskokatolickim odniesione w czasach jego spoczywających w Panu poprzedników.

Duch Helsinek, duch odprężenia i współpracy odpowiada dzisiaj interesom wszystkich ludzi, niezależnie od tego czy są oni katolikami, prawosławnymi, protestantami, czy też są niewierzący. Papież jako pasterz duchowy milionów katolików na całym świecie może przyczynić się do rozwiązania wielu problemów międzynarodowych, do rozwoju stosunków z innymi kościołami i niewierzącymi na gruncie wzajemnego szacunku i powszechnego dobra.

(PAP)

Afery P. Mentena - ciąg dalszy

Holenderski milioner Pieter Menten, który w grudniu ubiegłego roku został przez specjalny trybunał w Amsterdamie skazany za zbrodnie wojenne na 15 lat więzienia i po uchyleniu tego wyroku przez najwyższy sąd apelacyjny Holandii oczekuje obecnie w areszcie nowego procesu, spotkał się z jeszcze jednym wyrazem tolerancji, tym razem ze strony sądu zachodnioberlińskiego. Sąd ten odrzucił wniosek rządu Republiki Federalnej, który domagał się od Mentena zwrotu wypłaconego mu po wojnie przez władze zachodnioniemieckie odszkodowania w wysokości 550 tysięcy marek jako rzekomej ofierze nazizmu. Władze bońskie wystąpiły ze swoim żądaniem w roku 1976, kiedy ujawniono, że Menten nie tylko nie poniósł żadnych strat materialnych i moralnych podczas pobytu w okupowanej Polsce, ale utrzymując jak najlepsze stosunki z dygnitarzami hitlerowskimi w tzw. generalnym gubernatorstwie i uczestnicząc w eksterminacji ludności polskiej, ukraińskiej i żydowskiej, dorobił się majątku. Zachodnio berliński sąd uwolnił Mentena od spełnienia żądań RFN pod pretekstem, że od czasu wypłaty odszkodowania upłynęło ponad 5 lat, czyli nastąpiło przedawnienie.

Orzeczenie sądu zachodnio berlińskiego wzburzyło opinię publiczną zarówno w Holandii, jak i w innych krajach. Prasa holenderska ponownie rozpoczęła publikację artykułów o sprawie Mentena.

Nieletni mordercy

W Żyrardowie (woj. skierniewickie) miejscowa komenda MO została powiadomiona o znalezieniu rano w parku zwłok mieszkańca tego miasta, rencisty — Stefana L. Na ciele denata lekarze stwierdzili liczne obrażenia powstałe prawdopodobnie w wyniku pobicia.

Energiczne śledztwo prowadzone przez funkcjonariuszy KW MO w Skierniewicach przy współpracy z komendą w Żyrardowie doprowadziło do ujęcia jeszcze tego samego dnia sprawców zbrodni. Byli nimi 16-letni Wiesław G., karany za kradzieże oraz jego rówieśnik Jerzy D. także karany. Ich wyjaśnienia potwierdziły ustalenia śledztwa. Wieczorem, w dniu poprzedzającym znalezienie zwłok, znajdując się pod wpływem alkoholu pobili oni ciężko Stefana L., a następnie zabrali mu 60 złotych oraz zegarek. W wyniku odniesionych obrażeń Stefan L. zmarł w nocy. (PAP)

Pogoda

Jak nas poinformował dyżurny synoptyk IMiGW w Gdyni, dziś będzie zachmurzenie duże, okresami opady deszczu, po południu możliwe większe przejaśnienia. Temperatura od 3 st. rano do 8—10 st. w dzień. Wiatry z kierunków zachodnich, umiarkowane, okresami dość silne. (k)

Idea wychowania społeczeństw w duchu pokoju

O polskiej inicjatywie na forum ONZ mówi wiceminister spraw zagranicznych E. Kułaga

W związku ze zgłoszeniem przez Polskę na XXXIII Sesji Zgromadzenia Ogólnego NZ projektu deklaracji w sprawie wychowania społeczeństw w duchu pokoju, wiceminister spraw zagranicznych Eugeniusz Kułaga, w rozmowie z przedstawicielem PAP, red. Bronisławem Trońskim, przedstawił genezę i treść polskiego projektu deklaracji oraz tendencje określające potrzebę takiego dokumentu.

Idea wychowania społeczeństw w duchu pokoju została wysunięta przez I sekretarza KC PZPR **Edwarda Gierka** na forum Organizacji Narodów Zjednoczonych, w przemówieniu wygłoszonym w Zgromadzeniu Ogólnym w dniu 10 października 1974 r. — stwierdził wicemin. E. Kułaga. W głęboko przekonywających słowach przywódca narodu polskiego przedstawił koncepcję o wielkim ładunku politycznym i humanistycznym, o poważnym potencjale dla pogłębiania i utrwalania procesu odprężenia; koncepcję nadającą temu procesowi dodatkowy, perspektywiczny wymiar trwałości, o bezsprzecznym i wzrastającym znaczeniu i aktualności dla sprawy umocnienia bezpieczeństwa międzynarodowego.

Na bieżącej sesji Zgromadzenia Ogólnego minister spraw zagranicznych PRL, **Emil Wojtaszek** przedstawił w imieniu rządu PRL propozycję deklaracji o wychowaniu społeczeństw w duchu pokoju, która konkretyzuje myśl Edwarda Gierka w formie projektu dokumentu międzynarodowego.

Dokument ten tkwi głęboko w realiach współczesnego świata. Stawia zdecydowanie sprawę najważniejszą — prawo wszystkich narodów, wszystkich ludzi do życia w pokoju. Powołuje i potwierdza liczne uchwały międzynarodowe, które winny służyć temu celowi, które określają także, zgodnie z Kartą NZ, treść pojęcia pokoju. Podejmuje problemy roli procesu nauczania i wychowania, roli środków masowego przekazu w tworzeniu politycznej i psychologicznej infrastruktury pokoju. Stawia postulat, aby służyły one pokojowi, wzajemnemu zrozumieniu i zaufaniu oraz przyjaznej, równoprawnej współpracy między narodami, a więc umocnieniu poczucia bezpieczeństwa.

Propozycja polska mieści się w realiach aktualnej sytuacji międzynarodowej. Spostrzega występujące w ostatnich latach zarówno w ONZ jak i poza tą organizacją — m. in. w wyniku Konferencji Bezpieczeństwa i Współpracy w Europie — trendy wyrażające się w uchwaleniu ważnych międzynarodowych dokumentów, które określają odpowiedzialność rządów w przestrzeganiu we wzajemnych stosunkach określonych zasad oraz we współdziałaniu na rzecz pokojowego kształtowania tych stosunków. Uwzględnia także, musi uwzględniać, że pomimo wymiernych postępów w dziedzinie odprężenia międzynarodowego oraz rozwoju współpracy w różnych dziedzinach stosunków międzynarodowych, w świadomości społeczeństw w niektórych krajach, a także w działaniu środków masowego przekazu występują treści, które sprzeczne są z tą intencją rozwoju sytuacji międzynarodowej. Dlatego też niezbędne staje się działanie państw i całych społeczeństw zgodnie z ich prawami, zwyczajami i tradycjami w kierunku wychowania w duchu pokoju, współpracy i przyjaźni między narodami.

— Dlaczego z inicjatywą tą, która — jak tu zostało podkreślone — uzasadniona jest pewnymi obiektywnymi elementami sytuacji międzynarodowej, wystąpiła właśnie Polska?

— Jest to w pełni zgodne z rolą, jaką w całym powojennym okresie Polska odgrywa i zamierza nadal odgrywać w kształtowaniu pokojowych stosunków międzynarodowych. Ilustracją tej roli są liczne inicjatywy przedstawione już przez Polskę w sprawie rozbrojenia, bezpieczeństwa i współpracy międzynarodowej, pokojowego rozwiązywania problemów międzynarodowych i w innych dziedzinach. Projekt deklaracji uważamy za ważny wkład do tworzenia warunków bezpieczeństwa międzynarodowego, realizacji aktu końcowego Konferencji Bezpieczeństwa i Współpracy w Europie oraz za jeden ze środków budowania wzajemnego zaufania.

Nasze zaangażowanie na rzecz pokoju wynika z podstawowych humanitarnych założeń ustrojowych Polski jako państwa socjalistycznego. Uwzględnia ono tragiczne doświadczenia narodu polskiego z okresu II wojny światowej.

W działaniu dyplomatycznym całego okresu powojennego trwale wiązaliśmy starania o umocnienie międzynarodowej pozycji Polski i o stworzenie sprzyjających zewnętrznych warunków jej socjalistycznego rozwoju z działaniami zmierzającymi do usunięcia z rzeczywistości międzynarodowej wszelkich przejawów niesprawiedliwości, agresji i przemocy, nienawiści rasowej, szowinizmu, podżegania do wojny.

— Przypominamy sobie, że Polska przedłożyła już w ub. r. propozycje dotyczące wychowania dla pokoju w czasie spotkania w Belgradzie przedstawicieli państw — sygnatariuszy aktu końcowego KBWE. Jakie racje przemawiały za tym, aby propozycję w tej sprawie złożyć również w ONZ?

— Sytuacja taka występuje nie pierwszy raz w historii naszej dyplomacji. Chciałbym przypomnieć, że Polska wystąpiła w 1957 r. z koncepcją utworzenia strefy bezatomowej w środkowej Europie, a w 1964 r. w ONZ z inicjatywą zwołania konferencji europejskiej, chociaż obydwie te inicjatywy były równolegle przedmiotem szerokiego dialogu między państwami europejskimi. Wyraża się w tym uznanie przez Polskę roli ONZ.

— Jak wiadomo ONZ uchwaliła już szereg ważnych rezolucji, w tym również w formie deklaracji, które dotyczą różnych aspektów bezpieczeństwa międzynarodowego. Jaki jest stosunek polskiego projektu do tych dokumentów?

— Inicjatywa nasza nawiązuje do wcześniej przyjętych w ONZ ważnych deklaracji, jak deklaracja z 1970 r. zasad prawa międzynarodowego dotycząca przyjaznych stosunków i współpracy między państwami, deklaracja o przyznaniu niepodległości krajom i narodom kolonialnym, deklaracja o umocnieniu bezpieczeństwa międzynarodowego oraz deklaracja o krzewieniu wśród młodzieży ideałów pokoju, wzajemnego szacunku i zrozumienia między narodami.

Inicjatywa polska stanowi kontynuację tego ważnego kierunku działania ONZ, a jednocześnie niezbędne ich uzupełnienie i rozwinięcie.

— Jakie będą dalsze działania Polski w sprawie przedłożonej propozycji?

— Propozycja polska będzie dyskutowana w Komitecie Politycznym Zgromadzenia Ogólnego na początku grudnia br. w ramach punktu dotyczącego umocnienia bezpieczeństwa międzynarodowego. Oczywiście już obecnie, i do czasu debaty, trwają i trwać będą konsultacje na jej temat z innymi delegacjami. Konsultacje te mają bardzo szeroki zasięg. Wychodzimy z założenia, że propozycja polska ma znaczenie uniwersalne, konsultujemy ją więc z przedstawicielami wszystkich grup państw w Warszawie, w siedzibie ONZ — Nowym Jorku, a także stolicach tych państw. O zakresie tych starań i dialogów świadczy fakt, iż ONZ liczy obecnie 150 państw reprezentujących różne ustroje i koncepcje polityczne, również w odniesieniu do niektórych spraw poruszonych w polskim projekcie. Oczekujemy twórczej debaty w Komitecie Politycznym, w wyniku której idea wychowania społeczeństw w duchu pokoju nabrałaby międzynarodowego życia. (PAP)

Koncert z okazji Dnia ONZ

Wczoraj, w przededniu Międzynarodowego Dnia Narodów Zjednoczonych odbył się w Pałacu Ostrogskich w Warszawie koncert zorganizowany przez Polskie Towarzystwo i Studenckie Stowarzyszenie Przyjaciół ONZ. Wykonawcami koncertu byli uczniowie Państwowej Szkoły Muzycznej im. Fryderyka Chopina. W czasie uroczystości ogłoszone zostały wyniki konkursu na prace magisterskie pn. „ONZ i współczesne stosunki międzynarodowe”.

Uroczyste zakończenie II Dni Przyjaźni Młodzieży Polski i Czechosłowacji

Uroczystym wiecem i koncertem w Domu Muzyki i Tańca w Zabrzu zakończyły się 21 bm. trwające od poniedziałku 16 bm. w naszym kraju II Dni Przyjaźni Młodzieży Polski i Czechosłowacji.

Uroczystość rozpoczęła się odegraniem hymnów Polski i CSRS.

Za gościnność, za możliwość udziału w wielu interesujących spotkaniach prezentujących dorobek polskiej młodzieży podziękował przewodniczący KC SSM — **Miloslav Doczkal**.

Gorącą owacją przyjęli zebrani list przedstawicieli młodego pokolenia Polski i CSRS do I sekretarza KC PZPR — **Edwarda Gierka** i sekretarza generalnego KC KPCz, prezydenta CSRS — **Gustava Husaka**.

W liście tym przekazane zostały przywódcom, a za ich pośrednictwem PZPR i KPCz serdeczne młodzieżowe pozdrowienia.

List akcentuje nierozerwalne więzi przyjaźni młodzieży bratnich krajów opartej o tradycje wspólnej walki i pracy.

Uczestnicy wiecu skierowali też depeszę do komitetu centralnego WLKZM, w której przekazują swoim radzieckim przyjaciołom serdeczne pozdrowienia z okazji zbliżającego się 60-lecia leninowskiego Komsomołu.

W uroczystości wziął udział ambasador CSRS w Polsce **Jindrzich Rzehorzek**.

• • •

W niedzielę 600-osobowa delegacja działaczy Socjalistycznego Związku Młodzieży Czechosłowackiej (SSM), serdecznie żegnana przez członków Socjalistycznego Związku Młodzieży Polskiej, udała się ze Śląska do CSRS. (PAP)

Radzieckie okręty szkolne opuściły Gdynię i Świnoujście

W sobotę zakończył 5-dniową wizytę w Gdyni okręt szkolny marynarki wojennej Związku Radzieckiego „Pierekop”. Przypłynęli nim słuchacze wyższej radiotechnicznej szkoły marynarki wojennej ZSRR im. Popowa w Leningradzie uczestniczący w rejsie szkoleniowym.

Radzieccy podchorążowie zwiedzili Trójmiasto, zabytki Gdańska, obiekty gospodarki morskiej. Goście złożyli kwiaty pod Pomnikiem Obrońców i Wyzwolicieli Wybrzeża na Westerplatte.

Wiele miejsca w programie pobytu zajęły spotkania podchorążych radzieckich z wykładowcami i studentami Wyższej Szkoły Marynarki Wojennej im. Bohaterów Westerplatte w Gdyni; kontakty te sprzyjać będą dalszemu rozwojowi współpracy gdyńskiej szkoły z radzieckim szkolnictwem wojenno-morskim.

• • •

W Świnoujściu uroczyście pożegnano okręt szkolny marynarki wojennej ZSRR „Smolny”, który przebywał tam z przyjacielską wizytą z okazji 35-rocznicy Ludowego Wojska Polskiego. Marynarze radzieccy odbyli szereg spotkań z przedstawicielami zakładów pracy Świnoujścia. Podejmowani byli m. in. przez załogi Kombinatu Rybnego „Odra” oraz Morskiej Stoczni Remontowej w Świnoujściu. Ponadto zwiedzili niektóre zabytki i placówki portowego miasta. Byli też w Szczecinie, gdzie zwiedzili fabrykę kabli „Załom” oraz ekspozycję morskie w Muzeum Narodowym na Wałach Chrobrego. W uroczystym pożegnaniu radzieckiej jednostki uczestniczyli przedstawiciele Marynarki Wojennej, władz miasta Świnoujścia i zakładów pracy oraz młodzież szkolna.

„Gaudeamus igitur” w elbląskim Punkcie Konsultacyjnym UG

W sobotę w Elblągu w Punkcie Konsultacyjnym Uniwersytetu Gdańskiego z udziałem przedstawicieli Senatu uczelni, pracowników naukowych, słuchaczy odbyło się uroczyste otwarcie roku akademickiego. W przemówieniu inauguracyjnym rektor Uniwersytetu Gdańskiego prof. dr **Janusz Sokołowski** przypomniał dorobek uczelni w ostatniej kadencji i jej rolę w rozwoju polskiej nauki oraz przedstawił bieżące zadania Punktu Konsultacyjnego.

W Punkcie Konsultacyjnym na trzech wydziałach Prawa i Administracji, Ekonomiki Produkcji, Ekonomiki Transportu studiuje w trybie zaocznym blisko 170 osób. Mówca podkreślił, że rozwojem elbląskiej placówki żywo interesują się władze wojewódzkie, uniwersyteckie i resortowe. W przyszłości Punkt Konsultacyjny zostanie przekształcony w filię uczelni.

Uroczystego aktu immatrykulacji nowo wstępujących studentów dokonał dziekan Wydziału Ekonomiki Transportu doc. dr hab. **Zygmunt Krasucki**. Indeksy otrzymało 63 studentów Zawodowego Studium Administracji oraz kierunku społeczno-ekonomicznego. Wyróżniającym się absolwentom prodziekan Wydziału Prawa i Administracji dr **Karol Łutowicz** wręczył dyplomy.

Wykład inauguracyjny wygłosił prof. dr **Zbigniew Jaśkiewicz** na temat makrospołecznego charakteru zarządzania gospodarką narodową. WOK

Ms. „Stratherrol” spłynął na wodę

Ub. soboty w Stoczni Gdańskiej im. Lenina na wydziale K-3 odbyło się wodowanie kolejnego piątego z serii drobnicowców ms. **„Stratherrol”**. Statek przeznaczony dla armatora zachodnioeuropejskiego, ma nośność 17 tys. ton i przystosowany jest do przewozu ciężkich elementów o wadze do 300 ton, a także — do transportu drobnicy, kontenerów, ładunków sypkich i towarów wymagających chłodzenia. Dla celów przeładunkowych jednostka wyposażona będzie w bom ciężki o udźwigu 300 ton, w dwa bliźniacze dźwigi po 12 ton, dźwig pojedynczy — 12,5 ton i 6 żurawi o udźwigu po 5 ton. Drobnicowiec posiada pomieszczenia mieszkalne dla 59 osób, w tym — dla 10 kadetów z salą wykładową, gdyż na pokładzie tego statku przechodzić oni będą szkolenie praktyczne. Siłownia jest zautomatyzowana.

Statek zaprojektowany został przez zespół specjalistów stoczniowego biura projektowo-konstrukcyjnego pod kierunkiem generalnego projektanta mgr. inż. **Włodzimierza Łęckiego**. Wśród dobrze pracującej załogi wydziału montażu kadłubów K-3, na wyróżnienie przy budowie ms. „Stratherrol” zasługują zespoły mistrzów **S. Lubińskiego, K. Thomasa, J. Puchalskiego, J. Ługowskiego, J. Dąbrowskiego, A. Mazurkiewicza, W. Sieńskowskiego i J. Kaczora**. Przykłady dobrej roboty zasługujące na najwyższe noty dawali m.in. pracownicy: hydraulik **R. Gruberski**, elektrycy **W. Gorlik i B. Szymański** oraz kompletatorzy części kadłuba **A. Rektor, B. Empol i A. Nikolay**.

(sta)

Czas nagli a zakłady pracy zwlekają z odbiorem ziemniaków i warzyw

Tematem kolejnego posiedzenia wojewódzkiego zespołu do spraw zaopatrzenia jesienno-zimowego, które odbyło się w WRZZ w Gdańsku 21 bm., były przede wszystkim sprawy przedłużającej się akcji odbioru ziemniaków, warzyw i owoców przez trójmiejskie zakłady pracy. Do dnia 19 bm. do odbioru z punktów skupu GS — pozostało jeszcze 20 300 ton ziemniaków. Blokują one tym samym powierzchnię składową GS, a co gorsza — przy spodziewanych już wkrótce przymrozkach większość nie odebranych ziemniaków konsumpcyjnych może się bezpowrotnie zmarnować.

Nadal też jeszcze zbyt słabo przebiega odbiór zamówionych przez załogi ziemniaków na talony. Sklepy, w których wyznaczono odbiór tych ziemniaków, dysponują pełnymi ich ilościami. Podobnie jest również w Chwaszczynie, gdzie zgromadzono 1500 ton ziemniaków, głównie w workach lub przykrytych matami z myślą o ewentualnych przymrozkach.

CAF — Miedza

Blokują także miejsca w magazynach i innych składowiskach warzywa i owoce. Np. na 1281 ton warzyw (z przewagą cebuli) zamówionych przez 556 zakładów odebrano tylko 114 ton cebuli, a pozostałych warzyw — zaledwie tonę. Ponadto 817 zakładów zamówiło ogółem 1736 ton jabłek, z których odebrano zaledwie 130 ton. W tej sytuacji — jak postanowiono na sobotnim posiedzeniu komisji zaopatrzeniowej — niezbędne są rozmowy z dyrekcjami zakładów i ich radami na temat bezzwłocznego przyspieszenia odbioru ziemniaków, warzyw i owoców.

Na naradzie omówiono również sprawy zaopatrzenia w opał na zimę, w tym w węgiel, którego zapasy na przedpłaty są wyższe niż w roku ubiegłym. Zwrócono też uwagę na potrzebę poprawy operatywności transportu, a także pracy zatrudnionych w nim kierowców. Przewodniczący komisji **Stanisław Bereśniewicz** omówił na zakończenie narady wyniki dotychczasowych starań dotyczących poprawy całokształtu zaopatrzenia jesienno-zimowego we wszystkich dziedzinach handlu.

(zd)

„Jantar”

I losowanie — 10, 29, 33, 35, 38, dod. 44;
II losowanie — 2, 18, 19, 28, 37, dod. 47;
końcówka banderoli — 427930, 27930, 7930, 930.

UWAGA! 29 października atrakcyjna gra „JANTARA”.
● 15 stopni wysokich wygranych podstawowych w I i II losowaniu;
● wysokie i liczne wygrane dodatkowe z rezerw finansowych „JANTARA” na: 6-, 5-, 4- i 3-cyfrowe końcówki banderol;
● 16 nagród na czynne w grze punkty odbioru.

„JANTAR” — to atrakcyjna i szczęśliwa gra Wybrzeża. Warto zagrać. — Zapraszamy i życzymy trafnych skreśleń.

Dochodzenie przeciwko aferzystom walutowym

Co roku setki tysięcy polskich turystów wyjeżdżają za granicę. Są jednak wśród nich osoby, które po powrocie o wiele więcej mogą powiedzieć o różnicach cen czy też kursów walut niż o atrakcjach turystycznych. Zdarza się także, iż nasi rodacy bawiący w obcym kraju proponują swoje usługi handlowe innym, krócej przebywającym i nie tak dobrze zorientowanym w tej dziedzinie, polskim turystom.

Przeciwko grupie takich „życzliwych” rodaków działających podczas tegorocznego lata w Bułgarii toczy się obecnie dochodzenie prowadzone przez funkcjonariuszy Komendy Stołecznej MO. Przebywając od dłuższego czasu w tym kraju, czekali oni codziennie w Sofii na pociąg przyjeżdżający z Polski i już na stacji kolejowej oferowali dopiero co przybyłym turystom sprzedaż dolarów USA po atrakcyjnym kursie w lewach. Transakcje realizowano zazwyczaj w hotelach, kończyły się one jednak smutno dla nabywców. Po omówieniu warunków, wprowadzano klienta pod drzwi pokoju hotelowego, brano pieniądze i proszono o chwileczkę zwłoki. „Życzliwy” rodak znikał następnie za drzwiami i dopiero po długim oczekiwaniu naiwny turysta stwierdzał, że za drzwiami było drugie wyjście. Jeżeli klient jednak bardzo pilnował waluciarza, to otrzymywał upragnione dolary, tyle tylko, że fałszywe...

Obecnie, 6-osobowa grupa waluciarzy znajduje się już w Polsce. Ich powrót odbył się w towarzystwie funkcjonariuszy KS MO, którzy wyjechali po nich do Bułgarii.

W związku z prowadzonym obecnie przeciwko nim dochodzeniem poszkodowane osoby proszone są o skontaktowanie się z Komendą Stołeczną MO, Warszawa, ul. Nowolipie 2, tel. 45-66-84. (PAP)

12-letni H. Pralicz laureatem festiwalu w Lublinie

Ogłoszeniem wyników i koncertem laureatów zakończył się 22 bm. II Ogólnopolski Festiwal Młodych Skrzypków zorganizowany w ramach 80-lecia obchodów Towarzystwa im. Henryka Wieniawskiego w Lublinie.

Jury pod przewodnictwem prof. **Ireny Dubiskiej** po wysłuchaniu ponad 70 uczestników ogłosiło następujące wyniki. W grupie do 16 roku życia I miejsce zdobyła **Elżbieta Głąb** z Lublina, uczennica prof. **Oskara Ruppela**. II nagrodę zdobył najmłodszy uczestnik lubelskiej imprezy 12-letni skrzypek — **Hubert Pralicz** z Sopotu, uczeń prof. **Stefana Hermana**, III nagrodę — **Dorota Siuda** z Zielonej Góry, uczennica prof. **Stanisława Hajzera**.

„Posejdon” płynie do Polski

W leningradzkim porcie handlowym odbyło się uroczyste wciągnięcie na maszt flagi państwowej PRL na nowym statku ratowniczym „Posejdon”, zaprojektowanym przez bałtyckie centralne biuro projektowo-konstrukcyjne w stoczni jarosławskiej.

Próby na morzu wykazały wysoką sprawność techniczną i żeglowną statku. „Posejdon” wyposażony jest w najnowszą aparaturę nawigacyjną. Główny napęd o mocy 3 tys. koni mechanicznych pozwala rozwijać szybkość do 14 węzłów.

Dwa działka wodne do gaszenia pożarów dają 100-metrowy strumień wody. (PAP)

MATRYMONIALNE

WDOWA, niezależna, pozna pana do lat 70 (z mieszkaniem). Cel matrymonialny. Oferty GM 11606, Biuro Ogłoszeń, 80-958 Gdańsk.

INŻYNIER, kawaler, lat 49 (mieszkanie, stanowisko) pozna odpowiednią panią w celu matrymonialnym. Oferty GM 11829, Biuro Ogłoszeń, 80-958 Gdańsk.

SZUKAM przyjaciela życia, lat 53—58, o charakterze prawym, usposobieniu miłym, zdecydowanego na małżeństwo. Oferty 7530, UPT, 81-301 Gdynia 1.

PANNA, lat 23, szczupła, pozna pana do lat 28, ze średnim wykształceniem. Cel matrymonialny. Oferty 7544, UPT, 81-301 Gdynia 1.

ROZWIEDZIONY, niezależny, lat 30, wysoki (pływający) pozna odpowiednią panią (z mieszkaniem) dobrze sytuowaną. Dziecko mile widziane. Cel matrymonialny. Oferty 23516, UPT, 80-206 Gdańsk 6.

SAMOTNY, wdowiec (bogaty), na wysokim stanowisku, pozna pannę z dobrego domu, w wieku ok. lat 30. Cel matrymonialny. Pożądane wyczerpujące oferty. Dyskrecja zapewniona. Oferty GM 11956, Biuro Ogłoszeń, 80-958 Gdańsk.

PANNA, lat 27, wysoka (172 cm), po studiach, miłego usposobienia, pozna wysokiego, uczciwego kawalera, do lat 35. Wykształcenie minimum średnie. Cel matrymonialny. Oferty 7571, UPT, 81-301 Gdynia 1.

SAMOTNA, kulturalna (mieszkanie), pozna wysokiego, sympatycznego pana po studiach, wiek 50—55. Cel matrymonialny. Oferty 23520, UPT, 80-206 Gdańsk 6.

ROZWIEDZIONY, kulturalny, wysoki brunet, lat 40, pozna lojalną partnerkę do lat 35. Cel matrymonialny. Oferty GM 12021, Biuro Ogłoszeń, 80-958 Gdańsk.

WOLNY (studia, mieszkanie), pozna interesującą panią do lat 35. Cel matrymonialny. Oferty 7635, UPT, 81-301 Gdynia 1.

NIEZALEŻNA, samotna, o spokojnym usposobieniu i miłej prezencji, pozna kulturalnego o podobnych walorach, do lat 50. Cel matrymonialny. Oferty GM 12132, Biuro Ogłoszeń, 80-958 Gdańsk.

SAMODZIELNY, lubi sport, dożywotni dochód, 3-pokojowa, komfortowa przystań nad jeziorem, pozna ładną, usportowioną, zgrabną, do lat 20. Może być ze wsi. Cel matrymonialny. Fotooferty i skrót danych wymagane w pierwszej ofercie. Oferty 7641, UPT, 81-301 Gdynia 1.

NIEŁADNA, niebogata, niezaradna, po studiach, marzy niemądrze. Cel matrymonialny. Oferty GM 12096, Biuro Ogłoszeń, 80-958 Gdańsk.

PANNA, wysoka, kulturalna (studia, mieszkanie), pozna w celu matrymonialnym pana z wyższym wykształceniem, w wieku 35—45 lat. Oferty GM 12189, Biuro Ogłoszeń, 80-958 Gdańsk.

SZCZUPŁA, brunetka, lat 28, wykształcenie średnie, pozna pana w odpowiednim wieku, bez nałogów, w celu matrymonialnym. Fotooferty mile widziane. Oferty 23296, UPT, 81-701 Sopot 1.

NAJSTARSZE w Polsce Biuro Matrymonialne „Małżeństwo”, 61-707 Poznań, Liberta 29 — kojarzy szczęśliwie małżeństwa. Informacje 10 zł znaczkami pocztowymi. K-7283

SAMOTNI — oferty w Biurze Matrymonialnym „Swatka”, 90-434 Łódź, Piotrkowska 133. K-7108

SAMOTNYM, kochającym wieś interesujące oferty poleca Biuro Matrymonialne „Wesele”, Koszalin 4, skr. 119. P-1116

SAMOTNI! Dyskretne i kulturalne nawiązanie znajomości zapewnia Biuro Matrymonialne „Jutrzenka” 81-563 Gdynia 1, skr. pocztowa 105, tel. 20-34-67. Informacje 10 zł w znaczkach pocztowych. K-4714

KAWALER lat 22, pracujący zawodowo pozna pannę do lat 23, znającą dobrze polską kuchnię. Pożądany konkretny zawód. Fotooferty mile widziane. Zwrot i dyskrecja zapewnione. Oferty GM 12412 Biuro Ogłoszeń, 80-958 Gdańsk.

NIERUCHOMOŚCI

OGRÓD do 20 arów w Starogardzie — kupię. Telefon 35-30, po pracy. G-11730

DZIAŁKĘ letniskową, blisko jeziora, w okolicach Gdańska — kupię. Telefon 31-02-16, po 16. S-25384

DOM jednorodzinny w Trójmieście lub Rumi — kupię. W rozliczeniu mieszkanie własnościowe M-3 w Gdańsku i działka budowlana z zatwierdzonym planem budowy w Rumi. Oferty 11721, Biuro Ogłoszeń, 80-958 Gdańsk.

DOM jednorodzinny kupię. W rozliczeniu mieszkanie M-5. Oferty z ceną 11642, Biuro Ogłoszeń, 80-958 Gdańsk.

DZIAŁKĘ ogrodniczą, 0,3 ha, k. Gdańska lub Pruszcza — wydzierżawię. Oferty 11711, Biuro Ogłoszeń, 80-958 Gdańsk.

DZIAŁKĘ budowlaną, z zatwierdzonym planem budowy w Rumi — sprzedam. Oferty 11720, Biuro Ogłoszeń, 80-958 Gdańsk.

DOMEK, 0,5 ha ziemi, nadającej się pod ogrodnictwo — pilnie sprzedam. Gdańsk-Św. Wojciech, ul. Po Schodkach 9. G-11809

DOM piętrowy k. Olsztyna, położony na wzgórzu (budowla wczesnośredniowieczna, dawna strażnica krzyżacka), komfortowo wyposażony, 8 izb + kuchnia, łazienki, WC, spiżarnia, piwnica, kurnik na ok. 3000 sztuk, parter — parkiet, c.o., woda bieżąca, telefon miejski Olsztyn — sprzedam. Oferty 11839, Biuro Ogłoszeń, 80-958 Gdańsk.

DZIAŁKĘ rekreacyjną, 0,8 ha, w tym 0,3 ha lasu, w okolicach Kartuz — sprzedam. Wiadomość: Kartuzy, ul. Dworcowa 1. G-11852

DOMEK w Trójmieście kupię. Oferty 11855, Biuro Ogłoszeń, 80-958 Gdańsk.

PÓŁ domu dwurodzinnego, 78 m kw., z działką — sprzedam. W rozliczeniu może być mieszkanie kwaterunkowe. Gdynia 5, ul. Cieszelska 7. S-7531

DOM: 8 pokoi, działka 8-arowa, zadrzewiona, garaż pod domem, c.o., telefon — sprzedam. Po kupnie wolny. Rumia, Czerwonych Kosynierów 22. S-7585

DOMEK z ogrodem sprzedam. Furmaniak, Rumia, ul. Starowiejska 22. S-7601

DZIAŁKĘ ogrodniczą, 0,5 ha kupię. Rumia, ul. Bema 24. G-12040

BUDYNKI inwentarskie, dom mieszkalny, 0,5 ha — sprzedam. Kazimierz Świniarski, Gdańsk-Maćki, ul. Przemian 34. G-12080

DOM do rozbiórki — sprzedam. Telefon 21-88-88. S-7631

WILLĘ komfortową lub kawiarnię w Trójmieście — kupię. Oferty 12029, Biuro Ogłoszeń, 80-958 Gdańsk.

PIECZARKARNIĘ, 240 m kw., w planowaniu dom 3-pokojowy z kuchnią, budynek gospodarczy, z powodu starości — sprzedam. Szopińska, Czersk, ul. Łosińska 26. G-12116

DZIAŁKĘ budowlaną, rozpoczętą budowę lub z budynkiem przeznaczonym do rozbiórki — kupię. Oferty 12188, Biuro Ogłoszeń, 80-958 Gdańsk.

DOM piętrowy sprzedam. Pszczółki, ul. Słowackiego 3. G-12207

DZIAŁKĘ ogrodniczą ok. 0,5 ha — Pieleszewo, przy przystanku kolejki elektrycznej — sprzedam. Telefon 71-07-51. S-7696

CZĘŚĆ działki budowlanej w Mechlinkach, nad morzem — sprzedam. Telefon 21-87-47, w godz. 17—19. S-7717

WILLĘ superkomfortową, nową, w atrakcyjnej dzielnicy Krakowa — sprzedamy. Oferty 64996, Prasa, Kraków, Wiślna 2. K-7428

WILLĘ, garaż, telefon, w pięknej miejscowości pod Białymstokiem — sprzedam. Oferty 7534, UPT, 81-301 Gdynia 1.

DOM dwupiętrowy, garaż, ogród, blisko dworca w Gdyni — sprzedam. Po kupnie 3 pokoje ze służbówką i wszystkimi wygodami wolne. W rozliczeniu pokój z kuchnią, wygodami, zastępcze, tylko w Gdyni. Oferty 7691, UPT, 81-301 Gdynia 1.

3000 m kw. ogrodu oraz dom zamieszkały w Wejherowie — pilnie sprzedam. Gdańsk, tel. 33-30-83. G-11238

POŚREDNICZĘ w kupnie, sprzedaży nieruchomości. Gdynia, 3 Maja 27/31 m. 22, tel. 20-58-68. S-7412

DOMEK lub segment nie wykończony w Trójmieście kupię. Zapewniam komfortowe M-4. Bony PKO sprzedam. Gdańsk 37, skrytka 86. G-12361

ATRAKCYJNĄ działkę budowlaną zdecydowanie kupię. Tel. 52-81-25. G-12339

MOTORYZACYJNE

NAPRAWA, renowacja chłodnic samochodowych. Gdańsk, Malczewskiego 139. G-12075

WARSZAWĘ 223, górnozaworową, rok prod. 1972 — sprzedam. Gdańsk-Zabornia, ul. Kartuska 258. G-11368

KONSERWACJE, naprawy, smarowanie poleca stacja obsługi — Orłowo, ul. Przebendowskich 51 a (k. giełdy). S-7355

SYRENĘ 103, łapki karakułowe, nowe — sprzedam. Tel. 21-52-01. G-12332

PEUGEOT 604, 1978 — sprzedam. Tel. 22-32-04. G-11450

NYSĘ 561 zamienię na Fiata 126p, ewentualnie sprzedam. Telefon 41-00-38. G-11715

MERCEDESA 190 DC, stan bardzo dobry — sprzedam. Gdynia-Demptowo, Sokola 17. S-7491

FIATA 126p, odbiór IV kwartał — zamienię na Trabanta combi, najchętniej nowego. Gdańsk-Suchanino, Kamieńskiego 1/32. G-11771

SYRENĘ 104, stan bardzo dobry — sprzedam. Gdańsk-Wrzeszcz, ul. Lendziona 9/10 m. 3, po godz. 15. S-23513

VOLKSWAGENA 1300, model 1967, stan idealny — sprzedam. Wrzeszcz, Mickiewicza 27/6. G-11815

DKW kabriolet, po kapitalnym remoncie — sprzedam. Zbigniew Kitta, Grobelno 48, Malbork. G-11818

SAMOCHÓD osobowy Gaz-69-A, z przyczepą i nowym nadwoziem — sprzedam. Leon Milinkiewicz, 86-300 Grudziądz, ul. Korczaka 7 D/56. G-11827

FIATA 125p, 1976 r. — sprzedam. Oliwa, Polanki 103 (przy Abrahama). G-11844

WARTBURGA 1000, silnik po remoncie — sprzedam. Oferty 7518, UPT, 81-301 Gdynia 1.

WARTBURGA, 1978 — sprzedam. Telefon 22-39-44. S-7523

FIATA autobianchi mutt 750 sprzedam. Malbork, ul. 22 Lipca 57. G-11870

VOLKSWAGENA K-70 sprzedam. Gdańsk, Szeroka 18/19 m. 1. G-11885

SZYBY przednie i tylne do Mercedesa 200 D — 220 D, 320 SE oraz BMW 1800, przednie — sprzedam. Poćwiardowski, Sopot, Winieckiego 23/3, godz. 17.30—20. S-23291

ZAPOROŻCA, po 14 000 km — sprzedam. Telefon 20-53-47. S-7616

MOTOCYKL WSK-175, przebieg 4000 km — sprzedam. Władysław Brzozowski, Gdańsk-Wrzeszcz, ul. Sochaczewska 14 m. 2. G-11965

WARTBURGA 312 sprzedam. Hopowo, telefon 81-10-20. G-12008

STARA (Diesel) sprzedam. Oliwa, ul. Podhalańska 5a. G-12010

SAMOCHÓD marki Syrena 105, rok produkcji 1978 — sprzedam. Gdańsk-Orunia, ul. Diamentowa 13 m. 29. G-12017

„ŻUKA” skrzyniowego, po remoncie, samochód ciężarowy z silnikiem Leyland marki Carpati — sprzedam. Brusy, telefon 386. K-7238

CZĘŚCI do Jawy-250 — kupię. Telefon 32-14-89. G-12084

CZĘŚCI do NSU 1000 i 1200 — sprzedam. Oliwa, ul. Piastowska 104 „I”/16, po 16. G-12083

„ŻUKA” A-9, stan idealny — pilnie, tanio sprzedam. Sopot, ul. Podjazd 2/4. S-7662

STARA 25 — pilnie, bardzo tanio sprzedam. Pruszcz, Kopernika (liceum) po 16. G-12218

PRZEDNIĄ szybę do nowej Warszawy — kupię. Telefon 41-93-69. G-12063

FIATA 126p, odbiór Polmozbyt, IV kwartał — sprzedam. Oferty z ceną 12108, Biuro Ogłoszeń, 80-958 Gdańsk.

WARSZAWĘ combi, stan dobry — sprzedam. Stanisław Koperszak, Grochowo I, poczta Stegna, telefon Rybina 21. G-12134

PRZYCZEPY kempingowe N-126 B, nową i używaną kupię. Telefon 51-16-46. G-12135

KAROSERIĘ Fiata 125p MR, mało używaną — sprzedam. Oliwa, Czerwonego Sztandaru 22. G-12203

WARTBURGA 1000, stan dobry — pilnie sprzedam. Tczew, Niepodległości 9 F/4. G-12102

KAROSERIĘ z ramą do Wartburga 1000 oraz silnik sprzedam. Telefon 38-00-91. G-12174

FIATA 126p, odbiór Polmozbyt, IV kwartał — sprzedam. Oferty 12212, Biuro Ogłoszeń, 80-958 Gdańsk.

NSU Prinz 1000 C sprzedam. Wrzeszcz, ul. Niemcewicza 27/1, po 16. G-12151

AUDI 100 S, rok produkcji 1970 — sprzedam. Gdańsk-Wrzeszcz, ul. Lelewela 12/14. G-12187

MERCEDESA 220 D, 1969 r. — sprzedam. Wrzeszcz, ul. Pestalozziego 1/3. G-12092

MERCEDESA 200 D sprzedam. Gdańsk, Kartuska 17 m. 23. G-12136

FIATA 126p sprzedam. Telefon 52-47-60. G-12206

SYRENĘ 105, 1973 r. — sprzedam. Gdynia, ul. Płk. Dąbka 59, kl. I m. 4. S-7577

FIATA 125p-1500, MR, 1973 r., z powodu wyjazdu — sprzedam. Telefon 39-03-75, godzina 16—19. S-7681

FIATA 125p-1500, rocznik 1971, przebieg 50 000 km — sprzedam. Telefon 20-36-41. S-7698

VOLKSWAGENA towos, rok produkcji 1965, po remoncie — okazyjnie sprzedam. Telefon 24-07-28. S-23293

FIATA 126p, odbiór Polmozbyt — sprzedam. Telefon 41-97-34. S-23524

SAMOCHÓD Dacia, rok produkcji 1973 — sprzedam. Gdańsk, ul. Grobla IV 1 c m. 2, od godz. 16. G-12014

SKODĘ 110 L, produkcja 1974 r. — sprzedam. Adolf Jankowski, Bielany, 82-300 Elbląg. G-12623

WARTBURGA 353 W sprzedam. W rozliczeniu przyjmę Fiata 126p. Tel. 31-60-70. G-12510

FIATA 126p, fabrycznie nowego — sprzedam. Tczew, tel. 44-83. G-12166

SYRENĘ 104, rocznik 1971 — sprzedam. Wiadomość: Starogard Gdański, ul. Kwiatowa 11. P-1117

MECHANIKA pojazdowa — Skoda, Fiat. Gd.-Wrzeszcz, Mirowskiego 21, telefon 41-30-72. G-13227

SPRZEDAŻ

UŻYWANY telewizor Topaz, lodówkę Elektroświt, kwiat — filodendron, duży, stolik pod telewizor — tanio sprzedam. Telefon 21-19-85. S-7519

MAGNETOFON, kalkulator, zegarek — japońskie. Gdynia, ul. Płk. Dąbka 73/L/10, telefon 27-27-88. S-7546

NUTRIE hodowlane — sprzedam. Gdynia, ul. Uranowa 1. S-7521

KARAKUŁY czarne, duży rozmiar i kożuch damski, turecki — sprzedam. Telefon 20-81-68. S-7553

NUTRIE — szafiry — sprzedam. Rumia, Mickiewicza 10. S-7564

TAKSOMETR Poltax 3 — sprzedam. Gdańsk-Suchanino, Powstańców Warszawskich 70 m. 20, kl. B, po 17. G-11881

MATERAC jugosłowiański „Jogi”, 150 × 1100 × 1990 — sprzedam. Telefon 52-94-95, po 17. G-11890

WÓZKI: „parasolkę” i głęboki tanio sprzedam. Telefon 53-26-01. G-11936

BŁAM karakułowy sprzedam. Telefon 52-45-47. G-11952

ZENIT TL i zegarek elektroniczny — sprzedam. Wrzeszcz, Zamenhofa 18/5. S-7602

MASZYNĘ do skór Dürkopff sprzedam. Oferty 7603, UPT, 81-301 Gdynia 1.

PIANINO niemieckie W. Menzel — sprzedam. Gdańsk-Stogi, ul. Hoża 10 C m. 1, po godz. 16. G-11981

KOŻUCH damski sprzedam. Telefon 51-34-04. S-23782

PROJEKTOR Sankyo 8 i Super 8 — sprzedam. Telefon 53-10-23. S-23518

GARAŻ — namiot, pokryty brezentem — sprzedam. Telefon 41-31-21, po 16. G-11996

MOOG — syntezator Roland — sprzedam. Telefon 31-08-40. G-11956

KOŻUCHY: damski, męski — sprzedam. Telefon 51-06-73. G-12071

MEBLE dawnego typu, komplet stołowy, czarny dąb — pilnie sprzedam. Informacje: telefon 41-76-26. G-12056

BALE do budowy inspektów, żerdzie, folię, blachę ocynkowaną, płyty pilśniowe, papę, lepik — sprzedam. Oferty 7666, UPT, 81-301 Gdynia 1.

WYWAŻARKĘ nową, do kół samochodowych i tokarnię uniwersalną, stołową — sprzedam. Gdańsk, Malczewskiego 159. G-12076

BEROTEC w aerozolu, 3 opakowania — sprzedam. Telefon 32-28-87, do godz. 13. G-12085

KOŻUSZEK damski i męski — sprzedam. Telefon 41-56-45. G-12088

FUTRO — łapki karakułowe, czarne, duże, nowe — sprzedam. Gdańsk, Kartuska 101 m. 5. G-11997

KREDENS gdański sprzedam. Telefon 21-63-00. S-7633

SZAFĘ grającą sprzedam — wstawię. Telefon 20-70-19.

KURTKĘ damską, zamszową, ocieplaną, włoską — sprzedam. Gdynia, Świętojańska 61 m. 7. S-7656

PIEC akumulacyjny, nowy — sprzedam. Telefon 41-53-95. G-12113

PRAKTICĘ LTL sprzedam. Telefon 51-21-80. S-23291

PALMĘ fenix — okazyjnie sprzedam. Sopot, 23 Marca 79/80, w godz. 17—18. S-23289

LORNETKĘ dużą, aparat fotograficzny Zenit, taksometr, lampę błyskową — sprzedam. Telefon 53-20-23. G-12195

TUNEL foliowy, kompletny, z ogrzewaniem przenośnym — sprzedam. Oferty 12217, Biuro Ogłoszeń, 80-958 Gdańsk.

FUTRO nowe (piżmowce — grzbiety), sprzedam. Telefon 22-39-29. S-7687

WZMACNIACZ Philips 561 — sprzedam. Telefon 20-82-83. S-7688

KRZYŻYK złoty (retro) z brylantami — sprzedam. Wiadomość: Gdynia 1, skrytka pocztowa 59. S-7708

MASZYNĘ do automatycznego mycia samochodów — sprzedam. Telefon 51-50-00, po godz. 18. G-11873

WÓZEK kombinowany, niemiecki — sprzedam. Telefon 51-51-48. G-11706

PALMĘ fenix, wysokości 2,5 m — sprzedam. Telefon 52-01-14. G-11717

PIERŚCIONEK z brylantami: 0,48 ct i 0,41 ct — sprzedam. Telefon 39-09-14, godz. 15—20. G-11722

KOŻUCH damski, z ładnym kołnierzem — sprzedam. Telefon 21-90-97. S-7483

PRALKĘ wirnikową, wagę dla niemowląt — używane — sprzedam. Wiadomość: telefon 32-27-83, wieczorem. G-11775

PRAKTICĘ L2, nową, z obiektywem Pentacon — sprzedam. Telefon 23-09-94, po 16. S-7510

ZŁOTĄ bransoletkę sprzedam. Telefon grzecznościowy 51-34-27, w godz. 12—17. G-11764

„ŻUKA” blaszanego (buda), po remoncie i Moskwicza 407, do remontu (na chodzie) niedrogo sprzedam oraz kupię blachę czarną Ø 3 mm. Wiadomość: telefon 41-61-06, po 15. G-11778

COCKER-spaniele, szczenięta, rodowodowe — sprzedam. Gdańsk-Wrzeszcz, ul. Kunickiego 62, telefon 41-31-63. G-11780

APARAT fotograficzny Exacta Varex 2 a Biotar 1:2/58, światłomierz elektryczny Linasix cds — sprzedam. Gdańsk-Zaspa, ul. Startowa 21 C m. 16, V piętro, po godz. 16. G-11797

AKWARIUM — 140 l — sprzedam. Przymorze, ul. Opolska 4 A/9. G-11798

AKORDEON Weltmeister, 120-basowy (guziczkowy), nowy, kożuszek dziewczęcy (10—12 lat) w dobrym stanie — sprzedam. Wrzeszcz, ul. Lelewela 10/14. G-11813

OWCZARKI niemieckie, szczenięta sprzedam. — Gdańsk, Kartuska 395. G-11821

ELEGANCKIE futro (piżmowce), 1,70 — sprzedam. Telefon 52-24-45. G-11835

PRZYCZEPĘ kempingową, prod. RFN — sprzedam. Tel. 32-03-03. G-13233

UNIWERSALNY przyrząd do obróbki drewna, prod. radzieckiej — sprzedam. Tel. 52-30-30, po 17. G-12757

NUTRIE sprzedam. Wiadomość: 51-04-52, po godz. 20. S-23353

TELEWIZOR tanio sprzedam. Tel. 23-64-87. S-7351

TOKARNIĘ VBF, prasę 30 t, szlifierkę do płaszczyzn Łucznik — sprzedam. Zaspa, Pilotów 18 E/22. G-12815

KURNIK w stanie surowym sprzedam. Zaspa, Pilotów 18, kl. E/22. G-12826

SZAFĘ grającą sprzedam. Oferty 12891 Biuro Ogłoszeń, 80-958 Gdańsk.

ZEGAREK złoty oraz dywan ręcznie tkany, indyjski — sprzedam. Telefon 29-01-99. S-7413

Nowy żłobek na Zaspie

W sobotę odbyła się na Zaspie miła niecierpliwie przez rodziców oczekiwana uroczystość przekazania do użytku dużego, nowoczesnego żłobka, przeznaczonego dla 75 najmłodszych mieszkańców osiedla. Wśród przybyłych gości, których powitała serdecznie dyrektor ZOZ we Wrzeszczu — dr **B. Jarzembeck**, obecni byli m. in.: kierownik Wydz. Administracyjnego KW PZPR — **S. Jabłoński**, wiceprezydent Gdańska — **M. Osten-Sacken**, I sekretarz KD PZPR we Wrzeszczu — **A. Nawrot**, lekarz wojewódzki — dr **L. Klimaszewski**, dyrektor Zakładów Przem. Dziewiarskiego „Fala", będących zakładem opiekuńczym a zarazem fundatorem żłobka — **Z. Brzoskowski**, kierownictwo LWSM „Zaspa" z dyr. **R. Raszewskim** oraz przedstawiciele wykonawcy obiektu — Kombinatu Budowy Domów w Kokoszkach. **Wykonawcom zresztą należą się szczególne słowa uznania i podziękowania za bardzo staranne wykonanie obiektu. Duży wkład pracy, szczególnie na etapie wykańczania żłobka, wnieśli też junacy z OHP 9—7 im. Przyjaźni Polsko-Radzieckiej w Oliwie, a także cały personel żłobka i rodzice przyszłych wychowanków.**

Obecni na uroczystości goście, oprowadzani przez kierowniczkę żłobka **L. Wojczys**, z zachwytem oglądali tę nowoczesną placówkę, bardzo ładnie i gustownie urządzone poszczególne pomieszczenia dla dzieci, a także zaplecze gospodarcze, kuchenne i sanitarne. Dodajmy też, że żłobek, zlokalizowany przy ul. Pilotów 21, jest bardzo ładnie wkomponowany w osiedle, a sąsiednie bloki mieszkalne nie przytłaczają go swą wielkością i nie zabierają przestrzeni i słońca.

Nowy żłobek, który — na razie — zaspokaja całkowicie potrzeby osiedla w tym względzie, już od dzisiaj rozpocznie normalną pracę. (d)

Fot. W. Nieżywiński

O tym warto wiedzieć

● Dziś, o godz. 10 i 11 w siedzibie DDK w Suchaninie przy ul. Piecewskiej 2 — kolejny program z cyklu „Poznajemy teatr", poświęcony Januszowi Korczakowi.

● Dom Kultury Kolejarza w Gdyni, przy ul. Jana z Kolna 55, zaprasza dziś, o godz. 18 na spotkanie z poetą, członkiem Koła Młodych ZLP, Stanisławem Esden-Tempskim. Dom Kultury informuje również o trwających jeszcze zapisach do sekcji i zespołów artystycznych. Zgłoszenia osobiście lub telefonicznie (tel. 28-54-66 i 28-51-89) od godz. 8 do 16.

● W Klubie „Ad rem" w Oliwie, przy ul. Grunwaldzkiej 569, w listopadzie rozpoczną się kursy języków obcych: angielskiego i niemieckiego dla początkujących i zaawansowanych oraz tańca towarzyskiego I stopnia. Zapisy i informacje codziennie prócz piątków i sobót, od godz. 14 do 18, tel. 52-12-16 (17).

● Tow. Przyjaźni Polsko-Francuskiej dysponuje wolnymi miejscami na kursach jęz. francuskiego wszystkich stopni. Zapisy w sekretariacie TPPF w Gdyni, przy ul. Świętojańskiej 39, codziennie prócz sobót, od godz. 16 do 19; w Gdańsku przy ul. Piwnej 1/2 w lokalu Klubu Rzemiosła w czwartki, od godz. 16 do 18.

● Księgarnia w Gdańsku, przy ul. Garncarskiej 33 zaprasza dziś, o godz. 15, na spotkanie z pisarzem. Ze swoimi czytelnikami spotka się Lucyna Legut.

Przed Sesją Korczakowską
Sopockie inicjatywy wychowawcze

W dniach 26 i 27 bm. odbędzie się w Sopocie Sesja Korczakowska, poświęcona pracy, twórczości i w ogóle działalności Janusza Korczaka, a organizowana w 100 rocznicę jego urodzin, obchodzonych również w ramach kalendarza UNESCO. Po 50 latach bowiem, uwagi, jakie podyktowało mu doświadczenie, praktyka i przemyślenia twórcy systemu wychowawczego, nie straciły nic na ostrości i przenikliwości. Dziś wiele instytucji naukowych pracuje nad uporządkowaniem, upowszechnieniem i wprowadzeniem w życie twórczego i nowoczesnego wciąż przecież systemu wychowawczego, jaki Janusz Korczak przemyślał i wypróbował przed ponad pół wiekiem w warszawskich sierocińcach.

Inicjatywa zorganizowania Sesji Korczakowskiej właśnie w Sopocie, mieście, gdzie znajdują się aż trzy domy dziecka, w tym także im. Janusza Korczaka, ma więc szczególne uzasadnienie. Właśnie sierotom i innym dzieciom pozbawionym opieki rodzicielskiej, Stary Doktor poświęcał swe życie, a jego spuścizna pedagogiczna interesuje wszystkich, mających różnorodny związek z dziećmi i młodzieżą. **Organizatorami tej sesji jest więc Klub Międzynarodowej Prasy i Książki w Sopocie, Wydział Oświaty i Wychowania UM, Miejska Rada ZNP, Wydział Kultury i Sztuki UM, Towarzystwo Przyjaciół Sopotu, TPD i Miejska Biblioteka Publiczna.** W programie sesji przewidziany jest wykład dr Gertrudy Skotnickiej z UG na temat „Janusz Korczak lekarz, pisarz, pedagog", wykład i seminarium prof. Romany Miller z UG „Idee Korczakowskie w wychowaniu współczesnym", informacja mgr Eugenii Kochanowskiej „Echa Roku Korczakowskiego w prasie, radio i TV", wykład mgr Kornelii Pyszkowskiej-Jastrzębskiej — „Postacie dzieci u Korczaka i we współczesnej literaturze dziecięcej", a ponadto spotkania z aktorami Teatru „Miniatura" i montaż sceniczny w wykonaniu aktorów Teatru „Wybrzeże". W pierwszy dzień sesji odbędzie się koncert skrzypcowy w wykonaniu dzieci (sala CRZZ przy ul. Emilii Plater 12), w drugim zaś — inscenizacja „Janusz Korczak" w wykonaniu uczniów Szkoły Podstawowej nr 27 w Gdyni (w KMPiK przy ul. 23 Marca w Sopocie).

W spotkaniu organizatorów z prasą i telewizją, poprzedzającym Sesję Korczakowską, a reprezentowanych przez inspektora oświaty i wychowania UM **Mieczysława Kocięckiego**, kierownika propagandy i kultury KMPiK w Sopocie **Annę Gajdę** oraz przez dyrektora Domu Dziecka nr 3 w Sopocie **Aleksandra Grabowskiego**, (który jest równocześnie przewodniczącym Sekcji Opieki Wychowawczej przy MR ZNP w Sopocie) padło szereg uzupełniających informacji dotyczących spraw wychowawczych sopockich dzieci, wymagających szczególnej troski ze strony powołanych do tego instytucji. **Szczególnie cenna okazała się inicjatywa, rzucona przez wspomnianą sekcję, zorganizowania akcji rodzin zaprzyjaźnionych, mającej na celu bliższy kontakt społeczeństwa, a konkretniej — poszczególnych rodzin z wychowankami sopockich domów dziecka.** Inicjatywa chwyciła, zatraciła z czasem charakter akcji na rzecz nieprzerwanej zażyłości, stałych kontaktów wychowanków z zaprzyjaźnionymi rodzinami, których w Sopocie notuje się aż siedemnaście.

Na spotkaniu tym rzucono również myśl otwarcia specjalnego konta bankowego na rzecz wychowanków domów dziecka już usamodzielniających się. Fundusze z tego konta pomogłyby im rozpocząć „dorosłe życie", np. zapewniając własne mieszkanie. Myśl — chyba jak najbardziej słuszna, warta finansowego poparcia ze strony społeczeństwa.

(z.d.)

Na potrzeby rynku

Spółdzielnia Inwalidów „Współpraca" w Sopocie istnieje już ponad 10 lat i dysponuje trzema zakładami w Sopocie i jednym w Skarszewach. Zatrudnia ją one ogółem 360 pracowników, w tym 130 w pracy nakładczej.

Mimo, że zakłady są rozrzucone, odległe, a administracja mieści się oddzielnie (co nie ułatwia życia inwalidom), to jednak wykonują one swoje zadania.

Zakład nr 1 w Sopocie przy ul. Jana z Kolna, oddany do użytku w lipcu 1975 r., jest kluczowym, nowoczesnym, znakomicie wyposażonym zakładem. Produkuje się tutaj 30 asortymentów towarów branży chemicznej.

Zakład nr 2 przy ul. Bitwy pod Płowcami, podobnie jak i zakład w Skarszewach, zajmuje się produkcją kaletniczą. Z tkanin powlekanych wykonuje się etui do apteczek samochodowych, futerały do różnego rodzaju narzędzi itd. Natomiast zakład nr 3, mający swoją siedzibę przy ul. Powstańców Warszawy w Sopocie, produkuje m. in. opakowania z folii itd.

— Na Targach Krajowych „Jesień 1978" — informuje wiceprezes mgr **Bogusław Dąbrowski** — zaoferowaliśmy handlowcom nowe wyroby. Do nowości należą: torba-siatka „Dominika", składana w postaci portfelu, wykonana z ortalionu, mogąca zmieścić 5 kg różnych towarów, dalej nosidło „Bobo" do przenoszenia niemowląt, kosmetyczka turystyczna, wieszaki z tworzywa i inne artykuły. **Produkcja tych wyrobów nastąpi już w październiku, tak by w I kwartale roku przyszłego mogły się one ukazać na rynku.**

Plan produkcji na bieżący rok wynosi 64 mln zł. Jest to plan wysoki, zważywszy, że zakłady nr 2 i 3 nie dysponują odpowiednimi pomieszczeniami. Ale inwalidzi na pewno zrobią wszystko, aby go wykonać.

M.E.

Od dziś w sklepach woj. gdańskiego
Okazja bo... taniej

Od dziś mieszkańcy woj. gdańskiego mają okazję nabyć szereg towarów przemysłowych po znacznie niższej cenie. Obniżka obejmuje przede wszystkim konfekcję i dziewiarstwo, — w tym wiele artykułów na sezon jesienno-zimowy — pochodzące z produkcji do końca 1976 r.

Największe ilości różnorodnych asortymentów oferuje Wojewódzkie Przedsiębiorstwo Handlu Wewnętrznego. Ogólna wartość objętych obniżką cen towarów w pionie WPHW wynosi 31 mln zł, przeciętna obniżka — ok. 45 proc., dla niektórych artykułów ponad 50 proc.

I tak np. płaszczyk dziecięcy pochodzący z popularnej spółdzielni „Miś", kosztował uprzednio 515 zł, obecnie zaś — 260 zł, kurtka chłopięca z ZPO „Rafio" przedtem 605 zł, obecnie — 350 zł. Panów zapewne zainteresuje wiadomość o sporej obniżce cen ubrań wyprodukowanych przez renomowane firmy jak „Modus" w Bydgoszczy, „Intermoda" czy ZPO Bytom. Z wyrobów dziewiarskich na uwagę zasługują wyroby „Polo", „Marko", „Jarkana" i „Opinii", w tym półgolfy młodzieżowe, kamizelki, bluzki, bielizna.

W sklepach WPHW zorganizowano specjalne kąciki z artykułami objętymi obniżką cen, ustala się także punkty kiermaszowej sprzedaży prowadzonej zwykle w zakładach pracy.

W przedsiębiorstwie „Konsumy" obniżka cen dotyczy także niewielkiej ilości tkanin, przeważnie tzw. końcówek i tkanin z tworzyw sztucznych (m. in. bistor, kremplina).

W Domach Towarowych „Centrum" na parterze „Neptuna" we Wrzeszczu zorganizowano stoisko z dziewiarstwem, galanterią i pończosznictwem, konfekcję sprzedaje się na II p. Każde stoisko posiadające artykuły o obniżonej cenie zaopatrzone jest w wywieszki pod hasłem „taniej", ponadto na ten temat podaje się specjalne komunikaty informacyjne poprzez głośniki radiowęzła. W branży dziewiarskiej „Neptun" oferuje taniej wdzianka chłopięce, koszule męskie i bluzki damskie, lizeski, slipy, halki itp.

Na drugim miejscu, jeżeli idzie o ogólną wielkość objętej obniżką cen masy towarowej, figuruje pion WZGS, który przekazuje do dyspozycji swoich klientów artykuły wartości ponad 11 mln zł.

Wspomnieliśmy, że wśród towarów objętych obecnie obniżką cen znajduje się sporo artykułów na jesień i zimę. Jest to spełniony po raz pierwszy postulat handlu domagającego się uwzględnienia aktualnego sezonu w obniżkach cen.

Jar

Odwołane przedstawienia

Dyrekcja Teatru Dramatycznego w Gdyni zawiadamia, iż z powodu choroby aktorki, przedstawienia „Barbary Radziwiłłówny" zapowiedziane na 24 i 25 bm. w Domu Rzemiosła w Gdyni zostają odwołane. W tych dniach teatr proponuje obejrzenie „Rozmów z katem" Kazimierza Moczarskiego. Bilety nie tracą ważności, a ewentualnego zwrotu pieniędzy dokonuje kasa teatru.

Kogo pobito?

W związku z prowadzonym postępowaniem w sprawach rozbojów dokonywanych na terenie Trójmiasta, Komenda Wojewódzka MO w Gdańsku prosi osoby, które jesienią 1976 r. w godzinach wieczornych zostały w Sopocie pobite i okradzione z pieniędzy w pobliżu restauracji „Bungalow" oraz „Dworcowa" (tu oprócz pieniędzy skradziono także zegarek) — o osobiste lub telefoniczne skontaktowanie się z KW MO, ul. Okopowa 15, pok. nr 3, tel. 370-740, bądź najbliższa jednostka MO.

Sygnały i odpowiedzi

31·45·17

● Jeden z czytelników zasygnalizował nam konieczność naprawy jezdni ul. Dębińskiego na Grabówku w Gdyni. Otóż począwszy od ul. Sambora, na wysokości budynków przy ul. Dębińskiego od nr 56 do 81, znajdują się trzy głębokie doły, założone kamieniami. Najbardziej poszkodowani są kierowcy samochodów osobowych, które z reguły zapadają się opierając się na podwoziu. Jak nas poinformował czytelnik, który na własną rękę przeprowadził małe dochodzenie, owe doły powstały na skutek awarii instalacji wodociągowej.

Przekazaliśmy te uwagi działowi eksploatacji Przedsiębiorstwa Dróg i Zieleni w Gdyni. Natychmiast sprawdzono rzecz na miejscu i stwierdzono, że: owe trzy doły są po awarii wodociągów, ale przedsiębiorstwo wykonujące te roboty nie uporządkowało terenu i nie przekazało go Przedsiębiorstwu Dróg i Zieleni. Przedstawicielka tego przedsiębiorstwa przyrzekła nam natychmiastową interwencję u wykonawcy.

● Od chwili wprowadzenia się, lokatorzy budynku przy ul. Płk. Dąbka 237 klatka D w osiedlu Obłuże Górne w Gdyni na próżno szukają pomocy w administracji osiedlowej. Otóż tylko w ich klatce od wielu miesięcy nie ma światła. W piwnicach znajduje się woda, ponieważ są nie powstawiane w ogóle okna, a tam gdzie były powstawiane, brakuje szyb. Lokatorzy, którzy nieopatrznie złożyli w piwnicach jakiekolwiek rzeczy lub zapasy zimowe muszą tam chodzić po układanych deskach, a przy tym sporo z tych rzeczy ucierpiało już na wartości.

Uwagi te dedykujemy RSM przy Stoczni im. Komuny Paryskiej z prośbą o jak najszybsze zainteresowanie się nimi. Niestety, nie udało nam się skontaktować z administracją osiedlową (21-09-08), ponieważ telefon był zajęty, bądź też nikt nie podnosił słuchawki.

● Od trzech tygodni ponoć cztery rodziny mieszkające w budynku przy ul. Słowackiego 106 w Brętowie nie mogą doczekać się wywiezienia szamba.

W ROM przy ul. Batorego stwierdzono, że nikt nie zgłaszał o tym rejonowi. W tej sytuacji dopiero po naszym telefonie ROM wyda zlecenie PRSP na wywiezienie szamba. Szkoda, że mieszkańcy tego budynku zamiast tak długo czekać i szukać pomocy w redakcji nie zgłosili o tym przede wszystkim w ROM.

● Już cały tydzień na klatce schodowej budynku przy ul. Chłodnej 9 w Gdańsku pali się światło, co w dobie oszczędności energii elektrycznej irytuje trochę mieszkańców.

Przekazaliśmy tę sprawę ROM przy ul. Grobla Angielska. Wysłany elektryk stwierdził uszkodzenie wyłącznika. Szkoda, że któryś z lokatorów nie zadzwonił wcześniej do ROM.

● Pasażerowie kolei elektrycznej wsiadający do pociągu na przystanku Kamienny Potok i Sopot-Wyścigi twierdzą, że krawędzie peronu od strony torów są uszkodzone i przed zimą należałoby je uzupełnić. Przy okazji także zwracają uwagę na fatalny stan schodów wiodących z wiaduktu w Kamiennym Potoku w kierunku przystanku autobusowego. Te schody, dziurawe i nie mające listew powinny być także naprawione przed nadejściem zimy.

Uwagi pasażerów przekazujemy zainteresowanym z prośbą o zajęcie się nimi i udzielenie redakcji odpowiedzi o sposobie załatwienia.

Dziś czekamy na Wasze telefony w godzinach 11—13.

Zgubiono - znaleziono

21 bm. ok. godz. 8, w Gdyni-Orłowie znaleziono pozostawiony na ławeczce pęk wyprawionych skór. Po odbiór zguby prosimy zgłosić się do p. Marii Talarczyk, skwer Kościuszki 20 m. 2, Gdynia, tel. 20-23-70 w godzinach wieczornych.

Najlepsi wyjeżdżają na finał VI Festiwalu Studentów PRL

Dzisiaj udaje się do Poznania na finał VI Festiwalu Studentów PRL 120-osobowa ekipa reprezentująca gdańską młodzież akademicką. Na deskach scen wielkopolskich występować będą najlepsze zespoły i soliści Wybrzeża: „Nasza Basia Kochana", „Wały Jagiellońskie", „Antiquintet", chór AMG, klub UG „Wysepka" oraz poeci — Anna Czekanowicz, Zbigniew Joachimiak i Władysław Zawistowski.

Obecny festiwal trwał nieprzerwanie od październik ub. r. i kończy się wspomnianym finałem w Poznaniu, który odbędzie się w dniach 25—29 bm. **W ramach ogólnopolskiego kalendarza imprez festiwalowych Gdańsk był organizatorem przeglądu teatralnego „Teatr Żywy" oraz Turnieju Poezji Społecznie Zaangażowanej o laur „Czerwonej Róży".** Należy dodać, że częścią organizacyjną prezentacji teatralnych zajmować się miał — zgodnie z porozumieniem — BART. Kierownictwo pionu kultury ZW SZSP wyraża się jednak bardzo negatywnie o tej współpracy, oceniając niezwykle krytycznie zaangażowanie tej firmy w realizację przyjętych na siebie obowiązków.

Środowisko gdańskiej młodzieży akademickiej przeżywa od kilku lat swoisty regres w działalności na niwie kultury. **Aby wyjść z tego ślepego zaułka, nastawiono się w br. na wyszukanie najmłodszych a zarazem najzdolniejszych studenckich twórców.** I rzeczywiście koncepcja okazała się słuszna, bowiem do najbardziej udanych imprez zaliczono: „Scenę Debiutów", „Ligę Klubów Trójmiasta", „Poligon Klubowy". Liczyć więc można, że studenci nie zrezygnują z tego kierunku pracy i w najbliższej przyszłości znacznie częściej słyszeć będziemy gdańskie nazwiska.

(rymar)

Sądowe epilogi
Batalia o płeć zakończona

Przed rokiem przeszło pisałem na tym miejscu o zawiłych kolejach życiowych człowieka, który będąc poprzednio żonatym i mając nawet dziecko z tego małżeństwa postanowił zmienić płeć, ponieważ w osobowości jego nastąpiły zmiany psychofizyczne, uzewnętrznione m. in. biustem, kobiecym głosem, brakiem zarostu itp. Pełnomocnik owej osoby założył w gdańskim Sądzie Rejonowym wniosek o sprostowanie aktu urodzenia w rubryce „płeć" — na „żeńska". Sąd Rejonowy oddalił wówczas wniosek o sprostowanie aktu urodzenia, ponieważ wnioskodawca nie poddał się zabiegowi operacyjnemu, który zniwelowałby niewątpliwe atrybuty męskości zainteresowanego. Od tego orzeczenia walczący o zmianę swej płci mężczyzna odwołał się do Sądu Wojewódzkiego, który z kolei wystąpił do Sądu Najwyższego z odpowiednim pytaniem prawnym. Odpowiadając na to pytanie Sąd Najwyższy wyraził pogląd, że każdy taki przypadek rozstrzygany być musi w oparciu o istniejący stan psychofizyczny organizmu wnioskodawcy, a przeprowadzenie zabiegu chirurgicznego nie stanowi konieczności warunkującej rozstrzygnięcie sądowe.

W oparciu o te wytyczne Sądu Najwyższego, Sąd Wojewódzki zaskarżone orzeczenie Sądu Rejonowego uchylił do ponownego rozpoznania i sprawa ponownie znalazła się na wokandzie sądu I instancji.

Tym razem Sąd Rejonowy w Gdańsku uwzględnił wniosek zainteresowanego, który nareszcie stał się kobietą nie tylko z wyglądu zewnętrznego i psychoseksualnej świadomości, ale także pod względem formalno-prawnym.

Na pozór sprawa dotyczy tylko jednej osoby i jej osobistych komplikacji psychofizycznych. A jeśli owa pani zechce się zjawić np. w sopockim solarium? Istnienia takiej ewentualności wymiar sprawiedliwości — zdaje się — nie przewidział, a przecież wykluczyć podobnych sytuacji nie może. Praktyka życiowa będzie musiała pokazać, jak sobie będzie dawać radę nowo kreowana przedstawicielka płci pięknej z otoczeniem, a otoczenie z nią. Tak czy inaczej — batalia sądowa o własną płeć została zakończona.

(Wicz)

Historia czytana ze znaczków...

OBCHODZONE uroczyście w całym kraju 35-lecie Ludowego Wojska Polskiego znalazło szeroki oddźwięk wśród filatelistów utrwalających w swych zbiorach wszystkie ważniejsze wydarzenia polityczne, kulturalne, gospodarcze o których „mówią" znaczki.

Liczne emisje poczty polskiej dotyczące wojska mają wielu odbiorców pasjonujących się tą tematyką, zbierających nie tylko znaczki, ale i dokumentację pocztową z I i II wojny światowej, a więc listy z frontów, z obozów jenieckich, z powstańczej Warszawy i inne cenne świadectwa walki polskiego narodu, oraz braterstwa broni z żołnierzami Czerwonej Armii.

Okazją do obejrzenia tych indywidualnie gromadzonych zbiorów są dostępne dla wszystkich wystawy filatelistyczne, które filatelistom służą do zaznajomienia się z pracami kolegów i pogłębieniu „fachowych" wiadomości. Znacznie ważniejsze są one jednak dla niefilatelistów. Każdy bowiem użytkownik znaczka pocztowego, właśnie na wystawie ma okazję przekonać się, ile treści zawierają te miniaturowe obrazki — nierzadko prawdziwe dzieła sztuki — i jak wiele można wyrazić w logicznie zbudowanym zbiorze.

Sposobność taką stworzył Zarząd Okręgu Gdańskiego PZF, organizując wspólnie z Wydz. Kultury i Sztuki UM w Gdyni wystawę pn. „XXXV lat Ludowego Wojska Polskiego — Tradycje, Przyjaźń i Braterstwo Broni".

Ekspozycję przygotował w Pawilonie Wystawowym przy al. Zjednoczenia w Gdyni Komitet Organizacyjny pod przewodnictwem S. SZMONIA, a w ceremonii otwarcia uczestniczyli m. in. protektor wystawy kontradmirał L. DUTKOWSKI i W. ZIELIŃSKI — kier. Wydz. Kultury i Sztuki UM, Zarząd Okręgu PZF, zaprzyjaźnieni filateliści z Leningradu, Erfurtu i Stralsundu oraz liczni goście.

Obszerna hala wystawowa i dobre rozplanowanie ekranów sprzyjają korzystnej prezentacji zbiorów, których jest ponad 50, łącznie z młodzieżowymi.

Oprócz zbiorów ilustrujących dzieje oręża polskiego na lądzie od czasów Mieszka I i jego wojów po dzień dzisiejszy, również interesująco przedstawiają się zbiory dotyczące Polski na morzu, zbiory związane z walką o wolność narodów ZSRR, mówiące o Leninie i przyjaźni polsko-radzieckiej.

Ze wzruszeniem ogląda się pożółkłe listy żołnierskie, szczątek karty pocztowej pisanej w czasie powstania warszawskiego, stworzoną przez jeńców z Woldenbergu własną pocztę — artystycznie wykonane w obozowych warunkach znaczki o patriotycznej treści.

Poza tematyką ściśle związaną z wojskiem na wystawie można zobaczyć zbiory dziejów żeglarstwa, lotnictwa na świecie oraz dotyczące roznych regionów kraju. Starych gdynian na pewno zainteresuje bogato udokumentowany listami, stemplami itp. zbiór, prezentujący historię poczty w Gdyni.

Kilka zbiorów nadesłali filateliści rumuńscy i niemieccy z NRD. Wśród zbiorów młodzieżowych o różnej tematyce znajdują się zbiory młodych filatelistów z Leningradu. Wystawa jest urozmaicona, warto ją obejrzeć. Czynna będzie do końca miesiąca. Stoisko filatelistyczne prowadzi sprzedaż pamiątkowych kopert. (t)

Co, gdzie, kiedy?

Teatry

GDAŃSK, Teatr Wybrzeże, Pantomima Wrocławska „Spór" g. 19. GDYNIA, Muzyczny, Stan wyjątkowy, g. 19.15.

Muzea

W Sztutowie Stutthof, g. 8—18.
W Helu Rybołówstwa, g. 9.30—17.30.
W Pucku Etnograficzne, g. 9—12.
W Rozewiu Latarnia Morska, g. 8.30—12 i 13—17.

Kina

GDAŃSK, **Leningrad**, Piknik pod wiszącą skałą, austral., od 12 l., g. 10, 12.30, 15, 17.30; Straceńcy, ameryk., od 18 l., g. 20. **Kameralne**, Joe w królestwie pszczół, fr., b/o, g. 15.30; Mandingo, wł., od 18 l., g. 17.30, 20. **Kosmos**, Omen, ang., od 18 l., g. 18; Handlarze bronią, wł., od 15 l., g. 15.45, 20. **Drukarz**, Nieme kino, USA, od 15 l., g. 17, 19. **Gedania**, Szkarłatny pirat, USA, od 15 l., g. 16, 18. **Watra** — Dom Harcerza, nieczynne. WRZESZCZ, **Bajka**, Nie zaznasz spokoju, pol., od 18 l., g. 15, 17.30, 20. **Znicz**, San Babila godz. 20, wł., od 18 l., g. 16, 18, 20. **Zawisza**, nieczynne. NOWY PORT, **1 Maja**, Wąsata niania, radz., od 15 l., g. 16; Intryga rodzinna, amer., od 15 l., g. 17.30, 20. OLIWA, **Delfin**, Szpinak czyni cuda, czech., od 12 l., g. 15.20; Ucieczka przez pustynię, fr., od 15 l., g. 17.45, 19.30.

SOPOT, **Bałtyk**, Grzeszna natura, wł., od l. 15, g. 16, 18, 20. **Polonia**, Dziewczyna z reklamy, amer., od 18 l., g. 16, 18, 20.

GDYNIA, **Goplana**, Halo Szpicbródka, pol., od 15 l., g. 10, 12.30, 15, 17.30, 20. **Atlantic**, Baśń o Jasnym Sokole, radz., b/o, g. 10; Dwaj ludzie z miasta, fr., od 15 l., g. 12.30, 15; Joe Valachi, wł.-fr., od 18 l., g. 17.30, 20. CHYLONIA, **Promień**, Podróż kota w butach, jap., b/o., g. 15.30, 17.30; Nie wychylać się, jug., od 18 l., g. 19.30. ORŁOWO, **Neptun**, Bałwanek płynie do Afryki, NRD, b/o., g. 15; Godziny miłości, szw., od 15 l., g. 17, 19. GRABÓWEK, **Fala**, Ebirah — potwór z głębin, jap., od 12 l., g. 16; Siedem nocy w Japonii, ang., od 12 l., g. 17.45, 20. RUMIA, **Aurora**, Charley Varrick, amer., od 18 l.

Radio

PONIEDZIAŁEK
PROGRAM LOKALNY

6.30 — Studio Bałtyk, 12.05 — Audycja dla wsi, 12.25 — Z fonoteki melomana, 16.40 — Przegląd aktualności Wybrzeża, 16.50 — Muzyka, 16.55 — Komentarz aktualny, 17.00 — Róża Wiatrów — mag. red. publicystyki.

STEREO OGÓLNOPOLSKIE

13.30 — Tu Studio Stereo — aud. Wojciecha Soporka, 14.15 — Tu Studio Stereo — aud. Wojciecha Soporka, 14.35 — Muzyczny Świat Herbie Hancocka, 19.30 — Jam session — aud. Romana Waschki.

Telewizja

PONIEDZIAŁEK
PROGRAM I

16.10 — Dzień dobry, tu telewizja
16.30 — Obiektyw
16.50 — Dla dzieci: „Zwierzyniec"
17.20 — Z frontowych dróg — „Orzeł" — film prod. polskiej
19.00 — Dobranoc dla najmłodszych
19.30 — Wieczór z Dziennikiem
20.30 — Teatr Telewizji: Leopold Staff — „To samo"
21.55 — „Śledztwo zostało wznowione" — progr. public.
22.25 — Dziennik

PROGRAM II

16.00 — Program dnia
16.05 — Nowoczesność w domu i zagrodzie — mag. inf.
16.30 — Język niemiecki — kurs podst., lekcja 4

STUDIO BIS

17.00 — Piosenka dla kierowców na dzień dobry, start i omówienie programu
17.15 — Samochodowe mistrzostwa Polski w Miedzianej Górze — odc. 1
17.25 — Gość Studia Bis — Sobiesław Zasada
17.30 — Piosenki z „Samochodowej gali"
17.35 — Odpowiedzi ekspertów na pytania telewidzów
17.40 — Fragm. filmu red. Eugeniusza Pacha — „Rajd"
17.45 — W studio spotkanie Sobiesława Zasady z jego pierwszym nauczycielem — panem Franciszkiem Postawką
17.50 — Fragment filmu z rajdu „Vuelta del sud"
18.00 — Sobiesław Zasada opowiada o rajdzie
18.10 — Samochodowe mistrzostwa Polski w Miedzianej Górze — odc. 2
18.20 — Piosenki z „Samochodowej gali"
18.25 — Odpowiedzi ekspertów
18.35 — Przegląd samochodu po sezonie letnim — porady Błażeja Krupy
18.40 — Zabezpieczenie samochodu przed korozją
18.50 — Goście Studia Bis — przedstawiciele zakładu „Mera" prezentują paliwomierz
19.10 — PANORAMA — mag. inf.
19.30 — Wieczór z Dziennikiem
20.30 — Rozmowa z Sobiesławem Zasadą — odpowiedzi na telefony telewidzów
20.40 — „Ballada o fiacie i sierdziu wspaniałych" — film dok.
21.00 — Rozmowa red. E. Pacha z S. Zasadą o przebiegu jego kariery
21.10 — Samochodowe mistrzostwa Polski w Miedzianej Górze — odc. 3
21.20 — Piosenki z „Samochodowej gali"
21.25 — 24 godziny
21.35 — „Wszystko za wszystko" z dyr. generalnym budowy Huty „Katowice" — wiceministrem Romualdem Kozakiewiczem
22.50 — „Spotkanie" — reportaż filmowy Krystiana Przysieckiego

Apteki

STAŁE DYŻURY NOCNE PEŁNIĄ

Gdańsk — ul. Jaskółcza 16; al. Zwycięstwa 35, Wrzeszcz, al. Grunwaldzka 30/32. Oliwa, ul. Bitwy Oliwskiej 34; Sopot, ul. Boh. Monte Cassino 21; Gdynia, ul. Śląska 42, Przymorze, ul. Obr. Wybrzeża 2.

Szpitale

OSTRY DYŻUR PEŁNI:

Instytut Chirurgii z Instytutem Chorób Wewnętrznych AM w Gdańsku, ul. Prof. Z. Kieturakisa 1.

• • •

Wojewódzka Poradnia Chorób Wenerycznych w Gdańsku — ul. Długa 84/85 (czynna całą dobę) — oddział w Gdyni przy ul. 22 Lipca 44 w poniedziałki, wtorki, czwartki i piątki w godz. 19—7.

Pogotowie Ratunkowe Gd.-Wrzeszcz, al. Zwycięstwa 49 — czynne całą dobę:
— nagłe wypadki — tel. 999
— inne telefony — 41-10-00, 32-29-29, 32-39-24 i 32-36-14.

Pogotowie Ratunkowe Gd.-Oliwa, ul. Grunwaldzka 571 — czynne od godz. 14.30—7.30 dla ludności Oliwy i Przymorza — tel. 52-31-34.

Punkt informacyjny o działalności służby zdrowia — tel. 32-39-44 od godz. 7 do 22.

Dyżury w przychodniach wg rejonizacji dzielnic m. Gdańska:
— **poradnie ogólne:** ul. Jaskółcza 7/15, Wasowskiego 2, od godz. 18 do 7.30, ul. Lumumby 9 od godz. 18 do 22,
— **poradnie dla dzieci:** ulica Jaskółcza 7/15, ul. Lumumby 9 — od godz. 18—7.30, ul. Wasowskiego 2 od godz. 18—22
— **poradnie stomatologiczne:** ul. Jaskółcza 7/15, ul. Lumumby 9, Wasowskiego 2 od godz. 18—22.

Poradnia przy ul. Wasowskiego 2 przyjmuje ludność całego miasta Gdańska od godziny 22 do 7.30.

Pogotowie Ratunkowe Sopot, ul. 20 Października 778;
— nagłe wypadki — tel. 999,
— nagłe zachorowania i przewozy chorych — tel. 51-24-55
— informacje o działalności placówek sopockiej służby zdrowia — tel. 51-11-11.

Poradnia Międzyrejonowa przy ZOZ nr 2 w Gdyni, ul. Dzierżyńskiego 67 oraz **Poradnia Międzyrejonowa przy ZOZ nr 1**, ul. Wawrzyniaka 8 — czynne w każdą sobotę od godz. 18 do 22, w wolne soboty, niedziele i święta od godz. 10—16. Przyjmują: internista, pediatra; czynne gabinety zabiegowe. Wizyty domowe zgłaszać pod nr tel. 20-00-02.

Pogotowie Ratunkowe — Gdynia:
— wypadki i nagłe zachorowania (czynne całą dobę) tel. 20-00-02, 20-00-01 i 999.

Dyżury stomatologiczne — w dni powszednie od godz. 20 do 7. W wolne soboty, niedziele i święta od godz. 10 do 7 rano dnia następnego.

Informacja medyczna — tel. 20-71-86 czynna od godz. 7 do 21.00

Rumia — wypadki i nagłe zachorowania (czynne całą dobę), tel. 710-811.

Inne

TELEFON ZAUFANIA

Gdańsk — telefon 31-00-00 w godz. 16—6.

TELEFON ALARMOWY KOMEND STRAŻY POŻARNYCH

Gdańsk — Sopot — Gdynia — Pruszcz Gdański — 998.

OŚRODKI INFORMACJI USŁUGOWEJ

Gdańsk — telefon 31-85-68 i 31-44-18; Gdynia — tel. 21-63-18.

MIEJSKA SŁUŻBA PORZĄDKOWA

W Gdańsku — tel. 41-71-16, 41-71-43; W Gdyni — telefon 21-93-11.

• • •

Pogotowie Gazowe — telefon alarmowy — 992.

• • •

Telefon „W" 31-21-89 w godz. 15—17 (oprócz sobót i dni świątecznych).

TELEFONY POGOTOWIA MO

Gdańsk, Gdynia, Sopot — 997.

POGOTOWIE LOKATORSKIE W GDAŃSKU

Tel. 32-39-54 w godz. 6—22.

• • •

TELEFONICZNA PORADNIA JĘZYKOWA UG

(tel. 41-15-15) udziela porad z zakresu języka polskiego w dni powszednie w g. 13—15.

Wojewódzka Poradnia Chorób Wenerycznych w Elblągu, ul. Żeromskiego 2, tel. 2445, pełni dyżury we wtorki i piątki w godz. 19—7.

Pożar w sopockim Domu Dziecka

W sobotę przed południem z nie ustalonych dotąd przyczyn wybuchł pożar, który strawił częściowo pokrywę dachową budynku Domu Dziecka przy ul. Emilii Plater w Sopocie.

Nikt z mieszkańców ani personelu nie odniósł obrażeń.

W akcji gaszenia pożaru brało udział 7 wozów straży pożarnej.

Skutki pożaru likwiduje Miejskie Przedsiębiorstwo Gospodarki Komunalnej w Sopocie. (k)

„DZIENNIK BAŁTYCKI" — DZIENNIK ROBOTNICZEJ SPÓŁDZIELNI WYDAWNICZEJ „PRASA — KSIĄŻKA — RUCH"

WYDAWCA: Gdańskie Wydawnictwo Prasowe RSW „Prasa — Książka — Ruch". **Dyrekcja i sekretariat wydawnictwa** — tel. 31-35-59, adres: 80—958 Gdańsk, Targ Drzewny 3/11. ■ ADRES REDAKCJI: 80-958 Gdańsk, Targ Drzewny 3/11, skrytka pocztowa 419. **Centrala redakcji** — 31-50-41, redaktor naczelny i sekretariat redakcji — 31-35-60, **zastępca red. naczelnego** — 31-18-61, sekretarz redakcji — 31-27-33, działy: **Gosp.-Morski** — 31-53-28, **Miejski** — 31-45-17, **Terenowy** — 31-20-27, **Śmiało i Szczerze** — 31-20-62, **Sportowy** — 31-18-97, **redakcja nocna** — 31-05-71, **hala maszyn** — 31-26-51. Inne działy łączy centrala — 31-50-41. ■ ODDZIAŁ REDAKCJI W ELBLĄGU — ul. Grunwaldzka 31, tel. 20-95. ■ Pismo redaguje **Kolegium w składzie: Józef Królikowski** — redaktor naczelny, **Rajmund Bolduan** — zastępca red. naczelnego, **Elżbieta Kirkor** — sekretarz redakcji oraz **Stanisława Czerska i Czesław Stankiewicz** — członkowie. Nie zamówionych rękopisów redakcja nie zwraca. ■ NAKŁAD I DRUK: Gdańskie Wydawnictwo Prasowe RSW „Prasa - Książka - Ruch", 80-958 Gdańsk, Targ Drzewny 3/11. **Biuro Ogłoszeń Gdańsk** — Targ Drzewny 3/11, tel. bezpośredni 31-35-80, **centrala** — 31-50-41. **Elbląg** — Woj. Urząd Poczty pl. Słowiański 1/2, oraz urzędy pocztowo-telekomunikacyjne WUP — Gdańsk, ul. Długa 22/28 tel. 31-80-84, UPT Gdańsk VI — Wrzeszcz ul. Grunwaldzka, UPT — Gdynia, ul. 10 Lutego, tel. 21-75-79. ■ PRENUMERATA GAZETY: roczna — 312 zł, półroczna — 156 zł, kwartalna — 78 zł, miesięczna — 26 zł. **Informacji o prenumeracie udzielają wszystkie placówki pocztowe oraz Przedsiębiorstwa Upowszechniania Prasy i Książki RSW „Prasa — Książka — Ruch" w całym kraju.** Zam. 2894 — R-7 Nr indeksu 35001 WJ,

15 samochodów FIAT 126p

100 wycieczek na Olimpiadę 1980

dla uczestników „ZAKŁADÓW OLIMPIJSKICH w dniu 15 listopada 1978 r.

Szczegóły i informacje w kolekturach „Toto", które już przyjmują kupony.

PP „Totalizator Sportowy" O/MW Gdańsk

K-7519

Stocznia Gdańska im. Lenina w Gdańsku

PRZYJMUJE PRACOWNIKÓW

- niewykwalifikowanych
- absolwentów zasadniczych szkół zawodowych ze specjalnością wyuczoną ślusarz.

na kursy w zawodach:

- spawacz elektryczny
- monter kadłubowy
- monter rurociągów okrętowych.

Zamiejscowi otrzymują zakwaterowanie w hotelach robotniczych i kwaterach prywatnych.

Zgłoszenia przyjmuje i szczegółowych informacji udziela Biuro Przyjęć Stoczni Gdańskiej, ul. Jana z Kolna 31, III brama – przystanek kolejki elektrycznej Gdańsk-Stocznia, tel. 37-20-26 codziennie w godzinach od 7.00 do 14.00, w soboty od 7.00 do 12.00.

K-4869

Obiekt kolonijny na terenie Warszawy na 80–90 dzieci z pełnym wyposażeniem na podobny obiekt w miejscowości nadmorskiej

wymieni

Centrala Techniczno-Handlowa Motoryzacji POLMOZBYT w Warszawie, ul. Stalingradzka 23 telefon 11-85-07 lub 11-00-01, wewn. 206 telex 815417.

K-7214

UWAGA: Szansa dla Ciebie!

Przedsiębiorstwo Budownictwa Rolniczego w Malborku

ogłasza dodatkowy nabór w terminie do 31. 10. 1978 r.

do dwuletniego stacjonarnego hufca młodzieży w wieku 17–24 lat.

Podczas pobytu w hufcu masz szansę:

- ukończyć szkołę podstawową
- oraz zasadniczą szkołę zawodową i zdobyć kwalifikacje w zawodzie:
  - **murarza-tynkarza,**
  - **zbrojarza-betoniarza,**
  - **montera wewnętrznych instalacji sanitarnych**
  - **oraz odbyć służbę wojskową w Oddziale Obrony Cywilnej.**

Chętnych prosimy o niezwłoczne skontaktowanie się z Komendą OHP Malbork, al. Wojska Polskiego 477/478 lub Działem Służb Pracowniczych PBRol. w Malborku, al. Wojska Polskiego 47/48, tel. 33-41.

K-7414

Dyrekcja Hotelu „Orbis-Grand" w Sopocie

UPRZEJMIE ZAWIADAMIA,

że w związku z inwentaryzacją i przeprowadzanymi remontami **hotel będzie wyłączony z eksploatacji** od dnia 29.10.78 r. od godz. 14 do dnia 3.11.78 r. do godz. 13.

K-7504

Podaje się do publicznej wiadomości, że **projekt miejscowego planu szczegółowego zagospodarowania przestrzennego zabudowy jednorodzinnej rejonu ulicy Dębogórskiej w Rumi**

ZOSTANIE WYŁOŻONY

do publicznego wglądu w lokalu Urzędu Miejskiego w Rumi przy ul. Sobieskiego nr 7 pokój nr 010, od dnia 2.11 — 16.11 włącznie.

Plan obejmuje obszar położony między ulicami: Dębogórską, Kościelną, Świętopełka, projektowaną obwodnicą Gdynia — Puck i istniejącymi gospodarstwami ogrodniczymi.

W okresie wyłożenia planu w poniedziałki od godz. 14 — 18, w soboty od godz. 11 — 13, a w pozostałe dni tygodnia od 13 — 15.

Zainteresowane jednostki gospodarki uspołecznionej, organizacje społeczne i zawodowe, stowarzyszenia oraz osoby prywatne, poszczególni obywatele mogą zapoznać się z projektem planu, uzyskać potrzebne wyjaśnienia oraz zgłosić swoje uwagi i wnioski do projektu planu.

K-7592

Wojewódzka Spółdzielnia Pracy „SZKLARZ"

ul. Przy Torze 7e, 80-055 Gdańsk-Orunia, tel. 31-15-00 i 31-45-27

oraz zakłady usługowe spółdzielni zlokalizowane w Trójmieście i województwie gdańskim

wykonują usługi

dla ludności i jednostek gospodarki uspołecznionej w zakresie:

- uszczelniania drzwi i okien taśmą aluminiową
- szklenia drzwi, okien, obiektów szkłem powierzonym.

K-7541

ZAKŁAD KARNY w Sztumie

zatrudni

na dobrych warunkach

- inżyniera lub technika sanitarnego
- lekarza medycyny oraz
- mężczyzn na stanowiska oficerskie i podoficerskie.

K-7469

OKRĘGOWE PRZEDSIĘBIORSTWO PRZEMYSŁU MIĘSNEGO w Gdańsku, ul. Grobla Angielska 19

zatrudni natychmiast

masarzy i robotników niewykwalifikowanych (mężczyzn i kobiety) do pracy na oddziałach produkcyjnych.

Przyjmujemy ze skierowaniem z Wydziału Zatrudnienia.

Wymagane są aktualne wpisy w legitymacji ubezpieczeniowej i w dowodzie osobistym oraz karta zdrowia.

Bliższych informacji udzielą dział spraw pracowniczych, telefon 31-42-21, wewn. 40.

K-7389

REMONTY BIEŻĄCE, GWARANCYJNE I POZAGWARANCYJNE SAMOCHODÓW: „FIAT 125p", „SYRENA" OSOBOWA R-20 i BOSTO W PRZYSPIESZONYCH TERMINACH WYKONANIA

poleca

Autoryzowana Stacja Obsługi Samochodów Spółdzielni Pracy Usług Motoryzacyjnych „TECHNO-MECHANIK" w Gdańsku Zakład nr 38 w Kościerzynie, ul. Wojska Polskiego 4, tel. 10-85.

Stacja czynna od godz. 7 do 23.

K-7334

Spółdzielnia Inwalidów Niewidomych „SINEMA"

w Gdyni-Grabówku, ul. Opata Hackiego 5/10 tel. 23-00-36

ZATRUDNI

- szefa produkcji — wymagane wykształcenie wyższe techniczne (inż. mechanik),
- kierownika komórki kontroli jakości — wymagane wykształcenie wyższe techniczne,
- kierownika zmiany,
- technologa do działu technologicznego,
- konstruktora oprzyrządowań,
- st. referenta ds. zaopatrzenia,
- ślusarzy remontu maszyn,
- robotników transportu wewnętrznego,
- gońca.

Warunki pracy i płacy do omówienia w komórce kadr.

Pierwszeństwo w zatrudnieniu mają inwalidzi.

K-7509

SPÓŁDZIELNIA INWALIDÓW „BAŁTYK" w Gdańsku-Wrzeszczu al. Karola Marksa 140, tel. 41-80-55

pilnie zatrudni

- 2 uczniów zawodu mechanika maszyn szyjących
- 1 pracownika do transportu
- 1 szlifierza narzędziowego oraz
- wyłącznie inwalidów do szycia rękawic w chałupnictwie.

Kandydatom na chałupników zapewniamy przeszkolenie i wyposażenie stanowiska pracy.

K-7204

WSS „SPOŁEM" O/GDAŃSK ZAKŁAD OBROTU TOWAROWEGO Gdańsk-Wrzeszcz ul. Waryńskiego 36, pokój nr 7

zatrudni zaraz

pracowników nie posiadających wykształcenia podstawowego na stanowiska pracy:

- paczkarzy — 10 osób
- 30 robotników fizycznych do kopcowania
- absolwentów sprzedawców na pełny i niepełny wymiar czasu pracy.

K-7410

ZARZĄD PORTU GDAŃSK odznaczony Orderem Sztandaru Pracy I klasy

zatrudni zaraz

- robotników do prac przeładunkowych na stanowiska: sztauer - trymer

Wymagany jest dobry stan zdrowia oraz wiek 18–45 lat. Praca w akordzie, wynagrodzenie zgodne z układem zbiorowym pracy. Dla zamiejscowych zakwaterowanie w hotelu robotniczym.

Kandydaci winni przedłożyć następujące dokumenty:

- dowód osobisty i książeczkę ubezpieczeniową z aktualnymi wpisami: stanowisko, zaszeregowanie, data i sposób rozwiązania umowy o pracę
- świadectwo pracy z ostatniego zakładu pracy
- świadectwo szkolne
- książeczkę wojskową

Informacji w sprawie przyjęcia udziela telefonicznie Zarząd Portu Gdańsk – Gdańsk - Nowy Port, ul. Zamknięta 18, tel. 539-282, w godz. 7.30–14.00, oprócz sobót.

Obowiązuje skierowanie z Wydziału Zatrudnienia Urzędu Miejskiego w Gdańsku.

K-7403

PKP KOLEJOWE ZAKŁADY ZABEZPIECZENIA RUCHU I ŁĄCZNOŚCI w Gdyni, ul. J. Marchlewskiego 13

zatrudnią

- ślusarzy
- elektryków
- robotników niewykwalifikowanych
- monterów linii kablowych
- operatorów koparek wielonaczyniowych
- kierowców
- mechaników samochodowych
- stolarza.

Wynagrodzenie akordowe. Ponadto pracownicy otrzymują świadczenia branżowe PKP, umundurowanie służbowe, bezpłatną opiekę lekarską, deputat węglowy, bezpłatne i zniżkowe przejazdy koleją.

Pracownikom przewidzianym do zatrudnienia w terenie w brygadach montażowych zapewnia się bezpłatne zakwaterowanie w wagonach mieszkalnych w miejscu postoju brygad.

Bliższych informacji udziela Dział Służby Pracowniczej, telefon 20-29-11, wewn. 381.

K-7508

WPIS

Gdynia, ul. Stryjska 24

ogłasza

przetarg nieograniczony

samochodu „Wołga" typ GAZ 24, nr silnika 175241, nr podwozia 120340, rok produkcji 1972, cena wywoławcza 81 tys. zł.

Przetarg odbędzie się w dniu 6. 11. br. o godzinie 9.

W przypadku niedojścia do skutku II przetarg odbędzie się w tym samym dniu o godzinie 13.

Samochód można oglądać w dniach 3 i 4. 11. 1978 r. od godz. 10 do 12.

Przystępując do przetargu należy wpłacić wadium w wysokości 10 proc. w kasie przedsiębiorstwa najpóźniej w przeddzień przetargu.

K-7411

PP „ŻEGLUGA GDAŃSKA" w Gdańsku

zatrudni

- marynarzy i motorzystów do załóg pływających.

Zgłoszenia osobiste z niezbędnymi dokumentami przyjmuje dział kadr i szkolenia zawodowego w Gdańsku, ul. Grodzka 17, tel. 31-92-35.

K-7410

Stocznia im. Komuny Paryskiej w Gdyni

ODZNACZONA ORDEREM SZTANDARU PRACY I KLASY

PRZYJMUJE ABSOLWENTÓW SZKÓŁ METALOWYCH

oraz

PRACOWNIKÓW NIEWYKWALIFIKOWANYCH NA KURSY:

- spawaczy elektrycznych – kurs trwa do 4,5 m-ca
- monterów kadłubów okrętowych lub monterów rurociągów okrętowych po ZSZ – kurs trwa do 1,5 m-ca

Warunki przyjęcia

- wiek od 18 do 35 lat
- ukończona minimum szkoła podstawowa
- nienaganny stan zdrowia

W okresie szkolenia wynagrodzenie zasadnicze zgodnie z układem zbiorowym pracy dla przemysłu metalowego. Po kursie praca w bezpośredniej produkcji i płaca w systemie akordowym.

Ponadto stocznia zatrudni pracowników wykwalifikowanych w zawodach:

- spawacz elektryczny
- monter kadłubów okrętowych
- monter rurociągów okrętowych
- ślusarz
- monter maszyn okrętowych

oraz pracowników niewykwalifikowanych na stanowiskach malarzy konserwatorów.

Praca w bezpośredniej produkcji i płaca w systemie akordowym.

Zamiejscowym zapewniamy zakwaterowanie w hotelu robotniczym lub w kwaterach prywatnych.

Wymagane dokumenty

- dowód osobisty
- książeczka wojskowa lub zgłoszenie do rejestracji
- świadectwo szkolne
- świadectwo pracy
- książeczka ubezpieczeniowa z aktualnymi wpisami.

Do pracy przyjmuje oraz udziela informacji Biuro Przyjęć Stoczni im. Komuny Paryskiej w Gdyni, ul. Czechosłowacka 3, tel. 27-73-13, w godzinach od 8.00 do 15.00, dojazd z dworca głównego w Gdyni autobusami nr 103, 105, 121, 134 i 140. K-5012

NAPRAWY GŁÓWNE I BIEŻĄCE SILNIKÓW „FIAT" 1300 i 1500 oraz NAPRAWY PODWOZIA „FIAT 125p"

wykonuje

Zakład Naprawy Samochodów nr 51 Wojewódzkiej Spółdzielni Pracy Usług Motoryzacyjnych „TECHNO-MECHANIK" Sopot, ul. 20 Października 705a, tel. 51-26-59.

K-7335

UWAGA, właściciele psich piękności!

Od września br. czynny jest w Oliwie przy ul. Beniowskiego róg Piastowskiej w godzinach od 10 do 18

GABINET PIELĘGNACJI PSÓW.

Zapewniamy fachowe wykonanie strzyżenia i modelowania sierści, oraz wszelkich zabiegów kosmetyki psów.

ZAPRASZAMY – ZAPRASZAMY.

K-7448

EKSPRESOWA SPRZEDAŻ SAMOCHODÓW MARKI „SYRENA 105 S"

PP POLMOZBYT w GDAŃSKU uprzejmie informuje P.T. KLIENTÓW

że z dniem 25. 10. br. zostaje wznowiona sprzedaż ekspresowa samochodów marki „Syrena 105 S".

Cena detaliczna samochodu wynosi 94 000 zł + dopłata za realizację sprzedaży w terminie 30-dniowym wynosi 30 000 zł.

Warunki sprzedaży są następujące:

Na podstawie upoważnienia wydanego przez PP POLMOZBYT w Gdańsku, ul. Karola Marksa 132, pokój 72, należy w terminie 3 dni dokonać wpłaty w wysokości 124 000 zł i przedłożyć w dziale sprzedaży.

Niezgłoszenie się z dokonaną wpłatą uważane będzie jako rezygnacja.

Odbiór samochodu w trybie ekspresowym nastąpi nie później niż 30 dnia od dnia zarejestrowania wpłaty.

K-7514

BIŻUTERIA ZDOBI!

Wojewódzka Usługowa Spółdzielnia Pracy w Gdańsku

informuje, iż otwarto nowe punkty przyjmowania zleceń na

USŁUGI ZŁOTNICZE

- **MIASTO HEL — ul. Gen. Waltera 38 (zakład fryzjerski) w każdy czwartek od godz. 10 do 18**
- **WŁADYSŁAWOWO — ul. Wojsk Ochrony Pogranicza (zakład krawiecki), w każdą środę od godz. 10 do 18**
- **PUCK — ul. Nowa 2 (zakład naprawy sprzętu RTV) w każdy piątek od godz. 10 do 18.**

Punkty przyjmować będą zlecenia na wyrób i naprawę szerokiego asortymentu biżuterii ze złota i srebra.

Uwaga! W przypadku nie wystarczającej ilości złota powierzonego przez klienta, zakład dodaje na życzenie do 2 g kruszcu przy przerobach i do 4 g przy naprawach.

POSIADAMY DUŻY WYBÓR KAMIENI JUBILERSKICH!

Wyroby ze złota i srebra najlepiej wykonają i naprawią zakłady ze znakiem

K-7417

ODDZIAŁY PKO w WOJEWÓDZTWIE GDAŃSKIM

dokonują natychmiastowego, odręcznego

dopisu odsetek

należnych za lata ubiegłe do obiegowych książeczek oszczędnościowych PKO

ZGŁOŚ SIĘ DO WŁAŚCIWEGO ODDZIAŁU PKO GDZIE UZYSKASZ NALEŻNE PROCENTY.

K-7509

Dnia 19.X.1978 r. zmarł w wieku 69 lat

ś. † p.

ALOJZY MŁYŃSKI

organista parafii katedralnej w Oliwie

W Jego osobie traci parafia katedralna sumiennego i oddanego Kościołowi pracownika.
Msza św. za spokój Jego duszy odbędzie się w poniedziałek 23.X. w Katedrze Oliwskiej o godz. 14.
Pogrzeb tego samego dnia na cmentarzu w Oliwie o godz. 15.
W imieniu parafii katedralnej wyrażam szczere współczucie pogrążonej w głębokim smutku Żonie i Rodzinie Zmarłego

Ks. Proboszcz
G-13395

Z głębokim żalem zawiadamiamy, że w dniu 20. 10. 1978 r. zmarł w wieku 73 lat nasz najukochańszy mąż, ojciec i dziadek

ś. † p.

TADEUSZ PIEŃKAWA

Msza św. żałobna odbędzie się w kościele „Gwiazda Morza" w Sopocie w dniu dzisiejszym o godz. 7.30. Pogrzeb nastąpi z kaplicy cmentarnej na Srebrzysku 23. 10. 1978 r. o godz. 10.
Pogrążeni w głębokim smutku.

żona, córka, syn, rodzina

Wyrazy współczucia

Irenie i Marianowi Sawickim

z powodu śmierci

OJCA i TEŚCIA

składają

koleżanki i koledzy z Zespołu Szkół Hotelarsko-Gastronomicznych w Gdyni
G-10116

Żonie i dzieciom z powodu śmierci naszego długoletniego pracownika

KAROLA SZATKO

serdeczne wyrazy współczucia składa

kierownictwo Hotelu Orbis-Novotel
G-73258

Duchowieństwu, zarządowi i pracownikom Izby Rzemieślniczej w Gdańsku, zarządowi, pracownikom i członkom Cechu Rzemiosł Różnych w Gdańsku, kolegom, przyjaciołom i sąsiadom oraz wszystkim, którzy w trudnych chwilach okazali nam pomoc oraz wspólnie z nami odprowadzili na miejsce wiecznego spoczynku

ś. † p.

ANTONIEGO FRĄCKOWIAKA

serdeczne podziękowanie składają

ŻONA I DZIECI
G-13310

Wszystkim koleżankom i kolegom, sąsiadom i znajomym, którzy wzięli udział w pogrzebie najukochańszego męża, tatusia, teścia, dziadka

ś. † p.

BRUNONA PRUSZAKA

serdeczne podziękowanie składa

RODZINA
S-10158

W związku z tragiczną śmiercią naszej długoletniej pracownicy

KRYSTYNY SORBA

oraz jej

SYNKA MICHAŁA

głębokie wyrazy współczucia Rodzinie Zmarłych składają

Dyrekcja, RZ i pracownicy GZT „Telmor"
K-7608

Koleżance **Beacie Jaskule**

z powodu śmierci

OJCA

serdeczne wyrazy współczucia składa

Dyrekcja Teatru Dramatycznego w Gdyni
K-7610

Mgr. inż. **Antoniemu Martyniakowi**

wyrazy serdecznego współczucia z powodu zgonu

MATKI

składają

koleżanki i koledzy z pracowni B-12 CTW „Promor"
G-13353

SPRZEDAŻ

INSULINOWĄ strzykawkę automatyczną sprzedam. Tel. 31-98-75. G-13009

ZLEWOZMYWAK nierdzewny, 2-komorowy, kożuch damski, piec c.o. 1,2 m żeliwny „Tczew" — sprzedam. Tel. 41-99-47. G-11898

PUDLE brązowe, rodowodowe, b. ładne — sprzedam. Oliwa, Poczty Gdańskiej 3 A/1 A., Lentner. G-12738

OWCZARKI niemieckie, wilki — szczenięta — sprzedam. Puck, telefon 73-23-05. P-1094

PIEC gazowy (klimatyzacja) oraz mini-kalkulator elektroniczny — sprzedam. Tel. 51-32-10. G-12526

TRÓJKOŁOWIEC Velorex 350 — sprzedam. Wrzeszcz, Konopnickiej 8 m. 2. G-12278

GRAMOFON „Daniel" sprzedam. Tel. 52-11-53. S-23315

WÓZEK-wywrotka z napędem spalinowym sprzedam. Tel. 79-13-20. G-11718

PRAKTICĘ LTL 3 i Zenita TTL — sprzedam. Telefon 52-98-89, po 16. G-11645

PIEC na ropę sprzedam. Sopot, Żeromskiego 14. G-13125

ŻYTO, wozy, żniwiarkę, słupki — sprzedam. Starogard, Okrężna 13. P-1129

ŁAPKI karakułowe — kanadyjskie, sprzedam. Tel. 51-44-88. G-13263

KUPNO

APARATY fotograficzne: Leica, Contaflex, Robot, Erneman, Contax, Linhof, Rolleiflex, Makina, Graflex i stereoskopowe — kupię do zbiorów. Telefon 52-17-19. G-12873

PIANINO kupię. Telefon 43-73-04, do godz. 14. G-11424

SZMARAGD duży, ładny — kupię. Oferty z opisem i ceną 7663, UPT, 81-301 Gdynia 1.

PATEFON szafkowy, adapter sprzed 1939 roku — kupię. Oferty 12026, Biuro Ogłoszeń, 80-958 Gdańsk.

STARE obrazy, meble, zegary kupię. Kijakowski, Warszawa, aleja Wyzwolenia 10—45, telefon 28-94-04. K-7239

SKÓRKĘ z wydry — kupię. Oferty 7573, UPT 81-301 Gdynia 1.

CYKLINIARKĘ 220 V kupię. Telefon 51-64-36. G-11817

BRYLANT duży, czysty — kupię. Oferty 7665, UPT, 81-301 Gdynia 1.

SPRZĘT pszczelarski, pasiekowóz lub barakowóz kupię. 80-952 Gdańsk 6, skrytka 349. S-23523

LOKALE

NIE umeblowane M-3 odnajmę. Płatne za dwa lata z góry. Oferty z ceną 12214, Biuro Ogłoszeń, 80-958 Gdańsk.

PANIENKI do pokoju przyjmę. Rumia, ul. Konopnickiej 30 a, po 16. S-7692

CZTERY pokoje z kuchnią, 80 m kw. — zamienię na dwa mieszkania: dwu-, trzy-pokojowe i kawalerkę. Gdynia, telefon 20-13-63, w godz. 9—12.

POKÓJ wynajmę. Gdynia, al. Zwycięstwa 236/8. G-13083

M-4, 2 pokoje, spółdzielcze, Wejherowo-Nanice, II piętro, 54 m kw. — zamienię na podobne lub większe, nowe budownictwo, trasa Chylonia — Wrzeszcz. Oferty 7715, UPT, 81-301 Gdynia 1.

CENTRUM Polanicy-Zdroju, mieszkanie własnościowe M-2 zamienię na mieszkanie w Sopocie (Trójmieście). Oferty 47777. Wrocław, Prasa, Podwale 62. K-7429

MIESZKANIE czteropokojowe, z wygodami, w centrum Szczecina — zamienię na podobne lub dwa mniejsze mieszkania w Trójmieście. Szczecin, telefon 458-22. G-11637

MIESZKANIE własnościowe, M-4 (2-pokojowe), Przymorze — sprzedam. Oferty 12779 Biuro Ogłoszeń, 80-958 Gdańsk.

WARSZAWA, 3-pokojowe, własnościowe, 60 m kw., wszelkie wygody, balkon, tapety, słoneczne — zamienię na równorzędne w centrum Gdyni, Sopotu. Tel. 20-69-33. S-7926

CZYNNĄ kawiarnię z mieszkaniem sprzedam. Oferty 12890 Biuro Ogłoszeń, 80-958 Gdańsk.

POKÓJ z wygodami, umeblowany wynajmę samotnemu, kulturalnemu panu. Oferty 13000 Biuro Ogłoszeń, 80-958 Gdańsk.

M-5, Gdynia-Witomino — zamienię na 2 mieszkania. Tel. 21-50-16, godz. 10—18. S-23529

KOMFORTOWE M-4 zamienię na 3-pokojowe, c.o., blisko Przymorza. Przymorze, Opolska 10 L 10. G-12562

POKÓJ 2-osobowy wynajmę. Płatne za rok z góry. Tel. 41-48-12, po 16. G-12536

OSTRÓW Wielkopolski, mieszkanie komfortowe, 2-pokojowe, 65 m kw. w budynku szkolnym zamienię z nauczycielem na jednopokojowe w Trójmieście. Oferty 12167 Biuro Ogłoszeń, 80-958 Gdańsk lub tel. 29-00-56. G-12167

TORUŃ, spółdzielcze 3-pokojowe zamienię na podobne w Trójmieście. Tel. Toruń, 217-13. G-10963

MAŁŻEŃSTWO poszukuje skromnej kawalerki lub niekrępującego pokoju z wygodami. Najchętniej we Wrzeszczu lub Gdańsku. Tel. 41-10-91, godz. 7—18. G-11959

MORENA, M-4, 63 m kw., IV piętro, przed zasiedleniem zamienię na równorzędne w Gdyni (Obłuże wykluczone). Tel. 21-93-24, godz. 8—15. S-7563

MIESZKANIE 55 m kw., Gdynia, parter, piece, garaż — zamienię na M-2 (nowe budownictwo) w Trójmieście., Tel. 31-90-57, godz. 17—20. G-11660

ŻABIANKA, M-5 zamienię na 1- i 3-pokojowe. Telefon 52-20-06. G-13101

MIESZKANIE w centrum Szczecina, 3-pokojowe, I p., 74 m kw., komfortowe, zamienię na 2 pokoje również komfortowe, w Trójmieście. Tel. 41-97-37. G-13154

MIESZKANIE M-3 zamienię na M-2 i M-3. Telefon 52-93-27, po godz. 16. G-13203

POKÓJ nie umeblowany wynajmę bezdzietnemu małżeństwu lub pływającemu. Gdańsk, ul. 3 Maja 24/9. G-12992

WŁASNOŚCIOWE M-3, z widokiem na morze (VIII piętro) zamienię na większe w Gdyni. Telefon 20-41-21, po 17. S-7587

UMEBLOWANE M-2 wynajmę obcokrajowcowi. Przymorze, Arkońska 6". S-7583

POKÓJ odstąpię na rok. Płatne z góry. Gdynia, Pogodna 2/25. S-7610

MIESZKANIE kwaterunkowe, 3-pokojowe, dwa wejścia, ogrzewanie etażowe, telefon, garaż zamienię na dwa mniejsze. Oferty 11959, Biuro Ogłoszeń, 80-958 Gdańsk.

WEJHEROWO-Nanice, M-2, komfortowe zamienię na podobne w Trójmieście. Telefon 41-83-48, do 15. G-11980

M-3, na Zaspie — zdecydowanie kupię. Oferty 23517, UPT, 80-206 Gdańsk 6.

MIESZKANIE M-3, dwupokojowe, VIII piętro, w falowcu — Oliwa, Obrońców Wybrzeża 10 D/105 — zamienię na podobne w Trójmieście.

WARSZAWA, kawalerka, pracownia malarska, wygody, telefon, na Starówce — zamienię na równorzędne w Trójmieście. Telefon 29-02-19. G-12030

ŁÓDŹ, M-3, 52 m kw. — zamienię na mieszkanie w Trójmieście. Oferty 12038, Biuro Ogłoszeń, 80-958 Gdańsk.

DUŻY pokój z kuchnią, wspólna łazienka, c.o., śródmieście Gdyni — zamienię na podobne lub mniejsze Gdańsk lub Wrzeszcz. Oferty 12179, Biuro Ogłoszeń, 80-958 Gdańsk.

DOMEK jednorodzinny — 3 pokoje z kuchnią, ogród, garaż — zamienię na mieszkanie w nowym budownictwie. Alfred Sokołowski, 80-732 Gdańsk, ul. Altanki 37. G-12047

MIESZKANIE 3-pokojowe, nowe budownictwo, w Gdyni — zamienię na 3-pokojowe, tylko centrum Gdyni. Telefon 20-50-89. S-7627

MIESZKANIE samodzielne, 2 pokoje z kuchnią i pokój, kuchnia, łazienka — wynajmę na 3 lata. Płatne z góry. Gruba, Reda, Polna 6. S-7635

PÓŁ domku, 2 pokoje, domek gospodarczy, garaż, telefon — sprzedam. W rozliczeniu M-3, własnościowe (do III piętra). Oferty 7637, UPT, 81-301 Gdynia 1.

MIESZKANIE o powierzchni 44 m kw., Gdynia, skwer Kościuszki, nowe budownictwo — sprzedam. Oferty 7647, UPT, 81-301 Gdynia 1.

M-4, w Gdyni-Obłużu, nie umeblowane, wynajmę na okres nie mniejszy niż 3 lata. Oferty z ceną 7655, UPT, 81-301 Gdynia 1.

SZCZECIN, mieszkanie typu M-4 (trzy pokoje) zamienię na równorzędne w Trójmieście. Gdynia, telefon 20-86-26. S-7657

M-3, własnościowe — zamienię na mniejsze w Gdyni. Oferty 7659, UPT, 81-301 Gdynia 1. S-7659

PRZYMORZE, M-1, własnościowe — sprzedam. Oferty z ceną 7664, UPT, 81-301 Gdynia 1.

KOMFORTOWE, 3-pokojowe, 80 m kw. — zamienię na dwa mieszkania. Telefon 20-52-72. S-7673

MIESZKANIE własnościowe M-5, 4-pokojowe, Zaspa — zamienię lub sprzedam. W rozliczeniu mieszkanie równorzędne lub mniejsze w starym lub nowym budownictwie (górna: Oliwa, Wrzeszcz, Sopot). Oferty 12118, Biuro Ogłoszeń, 80-958 Gdańsk.

TRZYPOKOJOWE — Morena zamienię na dwa mieszkania. Oferty 12120. Biuro Ogłoszeń, 80-958 Gdańsk.

OLSZTYN, mieszkanie, garaż — zamienię na mieszkanie w Trójmieście, okolicy. Olsztyn, telefon 220-93. G-12145

KWATERUNKOWE, pokój z kuchnią, nowe budownictwo, w Lęborku — zamienię na równorzędne w Trójmieście lub najbliższej okolicy. Telefon 51-31-64. G-12147

KWATERUNKOWE, trzy pokoje z kuchnią, nowe budownictwo, w Sopocie, duży balkon, słoneczne — zamienię na większe, może być do wykupu. Telefon 51-31-64. G-12148

MIESZKANIE własnościowe, M-3, centrum Sopotu — sprzedam. Oferty z ceną 12044, Biuro Ogłoszeń, 80-958 Gdańsk.

M-3 i M-2 zamienię na jedno większe. Tel. 53-30-79. G-12165

WYNAJMĘ pokój kobiecie samotnej, pracującej lub studentce. Sopot, Cieszyńskiego 10/10, oglądać: 18—19. S-23287

POSZUKUJĘ kawalerki lub samodzielnego pokoju w Gdańsku. Oferty 12196, Biuro Ogłoszeń, 80-958 Gdańsk

ODNAJMĘ pokój. Raduńska 16, k. Świętego Wojciecha. G-12198

POSZUKUJĘ M-2 lub kawalerki, na minimum rok. Płatne z góry. Telefon grzecznościowy 31-18-24, w godz. 12—20 lub oferty 12210, Biuro Ogłoszeń, 80-985 Gdańsk.

POKÓJ z wygodami, w centrum Sopotu, dla 1 lub 2 osób studiujących — wynajmę. Telefon 51-12-84, w godz. 8—10, 17—19.

M-4, trzypokojowe, telefon, Redłowo — zamienię na dwupokojowe, telefon, Oliwa—Gdańsk. Tel. 22-21-93. G-12213

WYNAJMĘ mieszkanie umeblowane małżeństwu bezdzietnemu, najchętniej pływającemu. Tel. 43-05-55, godz. 14—20. G-11651

POKÓJ wynajmę panu. Oliwa, ul. Polanki 100. G-11661

M-3, dwupokojowe, spółdzielcze, w Pruszczu Gdańskim — zamienię na podobne lub większe w Gdańsku. Warunki do omówienia. Oferty 11663, Biuro Ogłoszeń, 80-958 — Gdańsk.

KIOSK — pawilon, w dobrym punkcie, nadający się na branżę spożywczą — kupię lub wydzierżawię. Oferty 11672, Biuro Ogłoszeń, 80-958 Gdańsk.

PRUSZCZ Gdański, 4-pokojowe „kokoszkowe" zamienię na 3- lub 4-pokojowe w Trójmieście. Oferty 11676, Biuro Ogłoszeń, 80-958 Gdańsk.

MIESZKANIE dwupokojowe (Chylonia) zamienię na dwa oddzielne mieszkania, na trasie Oliwa — Sopot. Oferty 11691, Biuro Ogłoszeń, 80-958 Gdańsk.

DWA mieszkania M-2, na Przymorzu (Lumumby i Opolska) o dużym standardzie — zamienię na jedno mieszkanie duże, 3-pokojowe. Oferty 11710, Biuro Ogłoszeń, 80-958 Gdańsk.

PRZYMORZE, M-4, dwupokojowe, zamienię na trzypokojowe w Oruni. Telefon 43-12-81, godz., 7-16. G-11744

POSZUKUJĘ samodzielnego mieszkania dwu- lub trzypokojowego z wygodami, na rok, najchętniej w centrum Gdyni. Wiadomość: telefon 21-97-46. S-7496

SAMOTNĄ osobę do pokoju przyjmę. Gdynia, Sieradzka 77. S-7505

BYDGOSZCZ — M-2 zamienię na podobne — Trójmiasto. Tel. 21-65-29. S-7518

POKÓJ z kuchnią i łazienką zamienię na większe, tylko Sopot. Telefon 51-52-38, po 19. S-23263

DWA własnościowe M-2 (Sopot, Żabianka) zamienię na 3 pokoje, wygody, garaż, chętnie stare budownictwo, trasa Oliwa — Gdynia. Oferty 23209, UPT, 81-701 Sopot 1.

GDAŃSK-Oliwa — mieszkanie własnościowe, komfortowe, 42 m kw. (pokój, kuchnia) — sprzedam lub zamienię na mieszkanie w Warszawie. Oferty 657162, Biuro Ogłoszeń, Warszawa, Poznańska 33.

SPÓŁDZIELCZE, dwupokojowe, M-4, na Przymorzu — zamienię na czteropokojowe w Trójmieście. Oferty 11795, Biuro Ogłoszeń, 80-958 Gdańsk.

MIESZKANIE kwaterunkowe, dwupokojowe, o łącznym metrażu 46 m kw. — zamienię na dwa mieszkania M-2. Zgłoszenia: telefon 41-52-25, wewn. 10, w godz. 7—11. G-11842

M-3, własnościowe, powierzchnia 43 m kw., w Oliwie, ul. Chełmońskiego — zdecydowanie sprzedam. Oferty 11862, Biuro Ogłoszeń, 80-958 Gdańsk.

POKÓJ niekrępujący, najchętniej małżeństwu — wynajmę. Telefon 31-32-88, po 15. G-11865

DWA pokoje z kuchnią, piece, wspólne wygody — zamienię na kawalerkę lub pokój z kuchnią (może być wspólne). Odot, Gdynia, Kopernika 18/2. S-7932

MIESZKANIE M-2, centrum Gdyni — zamienię na dwupokojowe. Oferty 7533, UPT, 81-301 Gdynia 1. M-3 — sprzedam. Telefon 43-03-87. G-11894

SAMODZIELNE mieszkanie w Szczecinie — centrum, pokój z kuchnią, I piętro — zamienię na podobne, samodzielne lub kawalerkę w Gdyni lub Gdańsku. Oferty 7535, UPT, 81-301 Gdynia 1.

DWUPOKOJOWE, centrum Gdyni — zamienię na mniejsze. Gdynia ul. Płk. Dąbka 73/T/10, tel. 27-27-86. S-7545

MIESZKANIE własnościowe, 4-pokojowe, centrum Sopotu — zamienię na dwa mieszkania. Oferty 7547, UPT, 81-301 Gdynia 1.

TORUŃ, mieszkanie M-4, z telefonem — sprzedam. Oferty 7559, UPT, 81-301 Gdynia 1.

3,5 POKOJU, 84 m kw., w centrum Gdyni — zamienię na dwa mieszkania 2-pokojowe w Gdyni. Telefon 20-19-30. S-7569

POSZUKUJĘ samodzielnej kawalerki z telefonem, na rok, centrum Gdańska. Oferty 11870, Biuro Ogłoszeń, 80-958 Gdańsk.

M-3, wszelkie wygody, Płyta Redłowska — zamienię na większe w Gdyni. Oferty 7580, UPT, 81-301 Gdynia 1.

MIESZKANIE M-4, własnościowe, komfortowe, w centrum Gdyni sprzedam. Oferty 7582, UPT, 81-301 Gdynia 1.

NIE umeblowany pokój do wynajęcia. Wrzeszcz, osiedle Morena, ul. Gojawiczyńskiej 6 E/6. G-11927

POKÓJ, duża kuchnia, przedpokój, słoneczne, I piętro (piece) w Gdyni — zamienię na mieszkanie dwupokojowe lub większe. Oferty 7577, UPT, 81-301 Gdynia 1.

PRACA

OSOBY, która gotowałaby u siebie obiady domowe dla dwóch osób za dobrym wynagrodzeniem, poszukuję. Niedaleko przystanków kolejki: Wzgórze Nowotki, Gdynia Główna, lub Redłowo. Tel. 22-39-46 od 17 lub Gdynia 1, skrytka pocztowa 59. S-7707

OPIEKUNKA do dwojga dzieci (wiek przedszkolny) stała lub dochodząca, potrzebna. Zapewniam pokój, wyżywienie, wynagrodzenie, Sopot, Kolberga 19/68. S-23297

MAŁŻEŃSTWO bezdzietne, w ogrodnictwie, na okres stały zaraz zatrudnię. Warunki b. dobre. Mieszkanie zapewnione. Rumia, telefon 710-280.

KOBIETĘ bez nałogów, w gospodarstwie — zatrudnię. Przystanek PKS Sztutowo-Muzeum. G-12004

POMOC domową, na 10 godzin dziennie — przyjmę. Gdańsk-Żabianka, Gospody 18 B, m. 22.

ZAOPIEKUJĘ się dzieckiem w wieku przedszkolnym, u siebie w domu, osiedle Morena, ul. Arctowskiego. Oferty 11031, Biuro Ogłoszeń, 80-958 Gdańsk.

POMOC do rocznego dziecka potrzebna. Wrzeszcz, Fiszera 8, m. 3. G-13065

DOBRZE szyjąca potrzebna. Telefon 52-50-80. G-12907

PTTK restauracja „Maxim", Gdynia-Orłowo (przy molu), przyjmie do pracy pomoce kuchenne. G-13288

UCZNIOWIE potrzebni. Mieszkanie zapewnione. Piekarnia Gd.-Wrzeszcz, ul. Słowackiego 16. G-11671

ZAOPIEKUJĘ się dzieckiem u siebie w domu. Tel. 52-25-73. G-11707

UCZNIÓW do warsztatu elektroinstalacyjnego przyjmę. Gdynia, ul. Abrahama 13. S-7502

POSZUKUJĘ pracy po godz. 15, tel. 383-484. G-11774

OPIEKUNKI dochodzącej lub na stałe do 2,5-letniej dziewczynki poszukuję. Warunki bardzo dobre. Tel. 41-82-38, godz. 16—20. G-11824

KOBIETĘ lub mężczyznę zatrudnię przy srebrzeniu luster. Gdynia-Obłuże, ul. Bosmańska 142. S-7536

PRACĘ chałupniczą przyjmę. Oferty „7538", UPT Gdynia 1.

UCZENNICA do zakładu kuśnierskiego potrzebna. R. Woźniak, Wrzeszcz, Grunwaldzka 129. G-11909

WYKWALIFIKOWANĄ spodniarkę na dogodnych warunkach przyjmę. Telefon 22-22-98, po 19. S-7612

PRACĘ chałupniczą przyjmę. Telefon 52-28-77. G-12129

UCZNIÓW do warsztatu samochodowego przyjmę. Gdańsk, Malczewskiego 139. G-12074

UCZENNICE do zakładu krawieckiego przyjmę. Gdynia, ul. Batorego 4. S-7670

UCZNIÓW i blacharza samochodowego przyjmę. Jan Żebrowski, warsztat samochodowy, Gdańsk-Orunia, ul. Nowiny 76. G-12091

STOLARZA i ucznia przyjmę zaraz. Zamiejscowy otrzyma kwaterę. Stanisław Ostrowski, Gdańsk, Pankiewicza 3, tel. 32-38-89. G-12133

SZYBKA SAMODZIELNOŚĆ PRZEZ NAUKĘ I PRACĘ W OHP

UWAGA, kandydaci do OHP!

Komenda 9-6 OHP FSZMP w Gdańsku-Złotej Karczmie

ogłasza zapisy

do 2-letniego stacjonarnego hufca dla chłopców, którzy do tej pory nie podjęli nauki.

WARUNKI PRZYJĘCIA:
- wiek od 16 do 22 lat
- wykształcenie od 5 do 8 klas.

Junacy uczą się w Zasadniczej Szkole Zawodowej i Podstawowym Studium Zawodowym w miejscu, w następujących zawodach:
- **cieśla — wyłącznie dla pełnoletnich**
- **elektromonter — wyłącznie dla pełnoletnich**
- **betoniarz-zbrojarz — wyłącznie dla pełnoletnich**
- **monter zewnętrznych sieci komunalnych — wyłącznie dla pełnoletnich**
- **murarz-tynkarz — wyłącznie dla młodocianych.**

Wynagrodzenie wg obowiązujących stawek w budownictwie. Junacy otrzymują umundurowanie organizacyjne płatne w 50 proc. w 12 ratach miesięcznych. Istnieje możliwość zwolnienia z odpłatności junaków wyróżniających się wzorową postawą i znajdujących się w trudnej sytuacji materialnej. Junacy młodociani otrzymują bezpłatne umundurowanie i częściowo płatne wyżywienie. Zakwaterowanie w pokojach 2-osobowych z umywalkami i prysznicami, z bieżącą, gorącą i zimną wodą. Szkoła i stołówka na miejscu. Junacy w wieku od 17 do 22 lat odbywają szkolenie obronne w oddziałach samoobrony OHP.

Po ukończeniu hufca absolwenci mają zapewnioną pracę oraz kontynuowanie nauki w Średnim Studium Zawodowym lub Technikum. Po odbyciu jednorocznego stażu w przedsiębiorstwie, absolwenci hufca mają szansę wyjazdu do pracy na budowach poza granicami kraju.

WYMAGANE DOKUMENTY:
- oryginał świadectwa ukończenia ostatniej klasy szkoły podstawowej
- dowód osobisty lub metryka urodzenia z poświadczeniem stałego miejsca zamieszkania
- książeczka wojskowa (jeśli posiadasz)
- jeśli nie masz 18 lat — zgoda rodziców na pobyt w hufcu (potwierdzona przez urząd miejski — gminy)
- sześć fotografii.

Hufiec dysponuje dobrymi warunkami socjalno-bytowymi. Działają u nas sekcje kulturalno-oświatowe i sportowo-turystyczne. Hufiec w swojej 5-letniej działalności zdobył szereg sukcesów i wyróżnień.

Podania należy składać pod adres:
KOMENDA 9-6 OCHOTNICZEGO HUFCA PRACY FSZMP
80-307 GDAŃSK-ZŁOTA KARCZMA

Dojazd autobusami z Gdańska 131, 163, z Gd.-Wrzeszcza 131, 157, 162.

NIE ZWLEKAJ, NAPISZ JUŻ DZIŚ, CZEKAMY NA CIEBIE.

UWAGA: Jeśli nie możesz zdecydować się na proponowane przez nas zawody lub nie spełniasz warunków przyjęcia do naszego hufca — **zgłoś się w Wojewódzkiej Komendzie OHP FSZMP Gdańsk, ul. Dolna 4, telefon 31-19-82.**

K-7191

WZSR „SCh"

Zakład Obrotu Artykułami Przemysłowymi i Spożywczymi

w Gdańsku

Oddział w Pruszczu Gd., ul. Grunwaldzka 62

zatrudni

- 3 magazynierów do magazynu z artykułami przemysłowymi.

Szczegółowych informacji udzielają kadry, telefon: 82-22-16 lub 82-22-17.

K-7493

DYREKCJA Przedszkola nr 36 Gdańsk-Wrzeszcz, ul. Mireckiego 4 zatrudni woźną oddziałową. Informacje na miejscu. G-12018

KOBIETĘ do szycia przyjmę. Oferty 12200, Biuro Ogłoszeń, 80-958 Gdańsk.

ZGUBY

ZARZĄD Portu Gdynia unieważnia przepustkę stałą grupowe wejście na statki nr 4001 wystawioną na nazwisko Henryk Dzieżyk pracownik ZPG. S-7629

WYŻSZA Szkoła Morska w Gdyni unieważnia legitymację służbową na nazwisko Witold Stępień, nr legitymacji 1003/75. S-7613

DZIEKANAT Wydziału Ekonomiki Transportu UG unieważnia zagubioną legitymację studencką nr 3468/101/Hz/77 na nazwisko Waldemar Staszak. G-12048

WPK Z/Gdynia unieważnia zagubiony bilet wolnej jazdy „P" nr 3850 wydany na nazwisko Roman Ćwikliński. S-7672

NAUKA

KOREPETYCJE — matematyka. Telefon 52-22-71, w godz. 17—19. S-23335

ANGIELSKIEGO nauczam. Specjalizuję się w nauczaniu dzieci i początkujących. Telefon 43-16-37. G-11714

ŁACINA — korepetycji licealistom, studentom udzielam. Telefon 31-92-20, wieczorem. S-7481

MAGISTER uczy matematyki. Oliwa, Bydgoska 8/3 (wieczorem). G-11830

ASYSTENT PG solidnie naucza matematyki, fizyki. Tel. 52-24-43 po 16.

NIEMIECKIEGO nauczam gruntownie początkujących i zaawansowanych. Telefon grzecznościowy 52-24-45. G-11838

SOLIDNE korepetycje, matematyka, fizyka, matury, egzaminy wstępne. Telefon 27-45-82. S-7537

MATEMATYKA — korepetycje. Telefon 52-32-52, 32-38-30. G-12118

JĘZYK szwedzki, nauka, konwersacja, tłumaczenia — również techniczne, tłumacz przysięgły. Telefon 41-15-99. G-12153

NIEMIECKI — konwersacja dla początkujących i zaawansowanych (dzieci zniżka). Oliwa, Krzywoustego 43/7. S-23286

MATEMATYKA — korepetycje. Tel. 53-16-73. G-12200

FRANCUSKI — konwersacja, tłumaczenia — także techniczne (elektronika). Telefon 52-47-74, godz. 17—19. S-7713

MATEMATYKI, fizyki uczę. Wrzeszcz, Waryńskiego 37 A/14. S-23522

STUDENT i studentka politechniki udzielają korepetycji z matematyki. Telefon 41-19-64 lub 21-72-18. G-9444

KOREPETYCJE — matematyka, fizyka. Telefon 52-36-63. G-11700

POLSKI — korepetycje. Telefon 51-02-36. G-11916

MATEMATYKA, fizyka, chemia — uczniom, studentom (korepetycje, konsultacje, przygotowanie do egzaminów). Orłowo, ul. Boh. Stalingradu 43, II piętro. S-7322

MATEMATYK przygotowuje do matury, egzaminów wstępnych. Przymorze, Pucka 4 B/7 (boczna Kołobrzeskiej). G-12367

KOREPETYCJE — matematyka, fizyka. Telefon 52-23-64. G-12224

MATEMATYKA — korepetycje. Telefon 51-26-04. S-23136

MGR naucza biologii. Telefon 41-21-43. G-11001

„OŚWIATA" przyjmuje dodatkowe zgłoszenia na kursy kwalifikacyjne o specjalnościach budowlano-drzewnych i kucharsko-kelnerskich. W innych zawodach przyjmujemy zapisy. Informacje: Waryńskiego 4, tel. 41-21-82. K-7482

RÓŻNE

ZESPÓŁ muzyczny do kawiarni — przyjmę. Oferty 11658, Biuro Ogłoszeń, 80-952 Gdańsk.

UWAGA, krawcy i kaletnicy! Warsztat tkanin skóropodobnych poleca swoje wyroby. Szemud 35, telefon 72-06-86. S-7484

POSZUKUJĘ garażu do wynajęcia lub kupna, na terenie Oliwy, Przymorza. Telefon 52-28-71, po 17. G-11749

POSIADAM samochód marki Nysa-mikrobus i wolny czas. Oczekuję propozycji. Telefon 51-63-80, po 18. S-23366

GARAŻ w Oruni zamienię na zlokalizowany w rejonie Gdańsk-Siedlce. Wiadomość: Gdańsk, Malczewskiego 78/208, po 16. G-11827

GARAŻ w Oliwie, przy ul. Doroszewskiego 18 (dawna Polanki) do wynajęcia. G-11861

PENSJONAT w Polanicy-Zdroju, na 18 osób, z pełnym wyżywieniem wynajmę zakładowi pracy na wczasy, za pośrednictwem Orbisu w Kłodzku. Jan Otremba, 57-320 Polanica-Zdrój, ul. Jaśminowa 2. S-7526

SIATKI ogrodzeniowe i hodowlane z drutu ocynkowanego, własnego lub powierzonego — wykonuję. Tadeusz Ruszkowski, 84-241 Bolszewo, ul. Szkolna 24. G-11882

USŁUGI izolacji c.o. Telefon 29-03-19. S-7576

FUTRA z materiałów powierzonych, przeróbki, wszelkie prace kuśnierskie poleca H. Matuszak, Wzgórze Nowotki, ul. Hetmańska 35, tel. 22-11-79. S-7604

INSTALATORSTWO elektryczne. Telefon 41-58-42. S-23519

POSIADAM średnie wykształcenie, 12 lat pracy w żywieniu zbiorowym. Chętnie przyjęłabym prowadzenie stołówki przyzakładowej lub inne propozycje. Oferty 7626, UPT, 81-301 Gdynia 1.

KOMINKI dekoracyjne, stylowe i nowoczesne wykonuje na zamówienie zakład w Rumi, ul. Żwirki i Wigury 47. Bliższe informacje: Gdynia, Krasickiego 38, m. 3, tel. 22-04-94. S-7623

ZAKŁAD tapicerski wykonuje w krótkich terminach: wersalki, fotele, krzesła, kanapy narożne i usługi. Oliwa, Poznańska 8, tel. 52-33-61. G-12095

BOAZERIE, mozaikę parkietową wykonuje z modrzewia, jesionu, mahoniu zakład stolarski, Bytów, Wąska 2. Zamówienia na 1979 r. G-12145

CYKLINOWANIE parkietów. Telefon 24-06-20. S-7678

PRZYJMĘ samochód do wspólnego garażu. Telefon 20-39-46, po godz. 17. S-7689

WYNAJMĘ warsztat ślusarsko-mechaniczny z narzędziami. Gdynia, ul. Chylońska 244. S-7716

GARAŻ wynajmę. Telefon 20-51-61. S-7624

CYKLINOWANIE, lakierowanie parkietu. Telefon 32-43-38. G-12514

PRACOWNIA kapeluszy damskich osiedle Morena, ul. Zabłockiego 3 D/5, czynna godz. 10—18. Wykonuje usługi oraz poleca wyroby gotowe. G-11479

TAPETOWANIE wykonuję. Telefon 53-20-40. G-11806

WYRÓB drzwi harmonijkowych, Stefan Naleśnik, Będzin-Wojkowice Komorne, ul. Sobieskiego 392, telefon 81-44-71, kier. 13 (grzecznościowy). Sprzedaż drzwi typowych RDT, Gdynia, 10 Lutego 33. G-12949

WYGŁUSZANIE drzwi, uszczelnianie okien i montowanie zamków. Telefon 31-06-46. G-12962

USZCZELNIANIE okien, wymiana śrub na zatrzaski. Telefon 31-59-39. G-12583

POGOTOWIE telewizyjne. Telefon 41-96-89. G-12569

PRZEPROWADZKI (cały kraj). Telefon 24-02-69. G-11808

MASZYNOPISANIE. Telefon 51-26-04. S-23138

PRZEPROWADZKI. Telefon 41-87-02. G-11737

PRZEPROWADZKI. Telefon 41-60-94. G-10995

PRZECZYTAJ! ZACHOWAJ! WYKORZYSTAJ!

• telewizory
• radia
• wzmacniacze
• magnetofony
• gramofony

nie mają tajemnic przed pracownikami nowo otwartego

ELEKTRONICZNEGO ZAKŁADU USŁUGOWEGO

Spółdzielni Inwalidów „Obrońców Helu"

w Gdańsku-Oliwie, ul. Derdowskiego nr 17/1

którzy szybko i solidnie dokonują

- **naprawy**
- **konserwacji**
- **przestrajania**

odbiorników TV i radiowych, urządzeń nagłaśniających, mono-stereofonicznych, produkcji krajowej i zagranicznej.

Zapraszamy w godzinach 10.00 do 18.00, w soboty 11.00–17.00.

PRZECZYTAJ! ZACHOWAJ! WYKORZYSTAJ!

NADMORSKIE ZAKŁADY USŁUG MEBLARSKICH W SOPOCIE

W RAMACH USŁUG DLA LUDNOŚCI

wykonują

Szybko! Solidnie!

- różnego rodzaju zestawy wypoczynkowe wg prospektów zagranicznych i projektów własnych klienta,
- kanapy narożnikowe,
- fotele,
- krzesła,
- tapczany jednoosobowe,
- taborety,
- inne meble tapicerowane wg propozycji klienta.

Zapraszamy do naszych zakładów codziennie od godz. 9.00 do 17.00, w soboty od godz. 9.00 do 15.00.

- Gdańsk-Orunia, ul. Jedn. Robotn. nr 155a tel. 31-36-65
- Gdańsk-Nowy Port, ul. Wolności nr 36 „ 43-13-65
- Gdańsk-Wrzeszcz, ul. Partyzantów nr 27 „ 41-06-78
- Gdańsk, ul. Łagiewniki nr 48 „ 31-71-32
- Kościerzyna, ul. Młyńska przy dworcu PKS tel. 450 (kier.63)

Posiadamy bogaty asortyment tkanin pokryciowych produkcji krajowej i z importu.

K-6862

CUKROWNIA „PRUSZCZ"

w Pruszczu Gdańskim

w okresie kampanii cukrowniczej

ODDA BEZPŁATNIE

przedsiębiorstwom państwowym i osobom prywatnym:

- ziemię poburaczaną nadającą się do zakładania zieleńców i użyźniania ogródków działkowych;
- liście i odpadki pozostałe po oczyszczaniu buraków, nadające się do wytwarzania kompostu lub częściowo na paszę dla owiec.

Odbiór transportem własnym. Przy odbiorze większej ilości jednorazowo, możliwości załadunku sprzętem cukrowni.

K-7394

KOMUNIKATY

UWAGA odbiorcy energii elektrycznej i gazu z terenu Gdyni. Zakład Energetyczny Gdańsk informuje, że począwszy od miesiąca listopada br. będzie stopniowo (dzielnicami) wprowadzał system rozliczeń rocznych polegających na tym, że odbiorcy na przestrzeni roku opłacać będą należność w formie 6 zaliczek, których wysokość jest wyznaczona na podstawie wielkości zużycia w roku ubiegłym. Po okresie rocznym nastąpi rozliczenie według wskazań liczników energii elektrycznej i gazomierzy. Mieszkańcom pierwszych wdrażanych dzielnic: Orłowa, Redłowa, cz. Wzgórza Nowotki, Wielkiego i Małego Kacka, Wiczlina w miesiącu grudniu br. będą doręczane przez inkasentów książeczki opłat — z pierwszym terminem płatności w miesiącu styczniu 1979 r. Należność należy regulować za pośrednictwem placówek pocztowych podobnie jak opłaty za czynsz, radio itp. Bardziej szczegółowe wyjaśnienia zawierają specjalne komunikaty, które będą doręczane wszystkim odbiorcom energii elektrycznej i gazu oraz książeczki opłat. K-7445

Pomorskie Zakłady Gazownictwa Oddział Sieci i Obsługi Odbiorców w Gdyni ul. Żeromskiego 18 tel. 20-44-73 lub 79 zawiadamiają P.T. Odbiorców w Gdyni, że w związku z koniecznością wykonania wcinki przy ul. Sosnowej nastąpi spadek ciśnienia gazu z możliwością całkowitego zaniku w dniu 23.10.1978 r. w godz. 8—14 w dzielnicy Witomino ul. Chwarznieńska, Strażacka. Uprzejmie prosimy Odbiorców gazu o zachowanie w tym czasie szczególnej ostrożności. W razie stwierdzenia zaniku gazu należy szczelnie zamknąć wszystkie kurki przy urządzeniach gazowych. K-7584

W związku z nadchodzącym okresem zimowym Wydział Gospodarki Terenowej i Ochrony Środowiska Urzędu Miejskiego w Gdyni przypomina, że w myśl art. 4 ustawy z dnia 22 kwietnia 1959 r. o utrzymaniu czystości i porządku w miastach i osiedlach (Dz. U. nr 27, poz. 167) na osobach i jednostkach sprawujących zarząd nieruchomości względnie na kierownikach budów spoczywają następujące obowiązki odnośnie oczyszczania przyległych terenów ulicznych: oczyszczanie ze śniegu, lodu, błota chodnika i jezdni do połowy jej szerokości, względnie 5 m pasa przyległego placu publicznego i stosowania środków do usuwania gołoledzi i ślizgawicy. Pryzmowanie śniegu przy krawężnikach w sposób umożliwiający spływ wody, jak również dostęp do punktów kontrolnych urządzeń podziemnych, jak: wodociągi, kable telekomunikacyjne, energetyczne i gazowe itp. Odpowiedzialność za wykonanie w/w robót w myśl art. 6 cyt. wyżej ustawy ponoszą osoby sprawujące zarząd nieruchomości, dozorcy domów lub osoby, które podjęły się wykonania, lub którym powierzono wykonanie w/w czynności. Odpowiedzialność za sprawowanie należytego nadzoru nad wykonaniem obowiązku dozorców lub osób, które podjęły się wykonania lub którym powierzono wykonanie w/w czynności ponoszą osoby sprawujące zarząd nieruchomości. Jednocześnie zwraca się uwagę, że zgodnie z art. 101 ustawy z dnia 20.05.1971 (Dz. U. nr 12 poz. 114) osoby uchylające się od wykonania w/w obowiązków podlegają karze grzywny do 2000 zł albo karze nagany. K-7562

SPORT • SPORT • SPORT

Młode florecistki AZS WSWF mistrzyniami Polski

Przyjemna wiadomość nadeszła w niedzielę z rozgrywanych w Olsztynie drużynowych mistrzostw Polski juniorów młodszych w szermierce. Otóż we florecie dziewcząt młody zespół **AZS WSWF I Gdańsk wywalczył tytuł mistrzowski, wyprzedzając 2. Łącznościowca Szczecin, 3. AZS WSWF II Gdańsk, 4. Baildon Katowice.**

W turnieju floretu dziewcząt startowały 24 zespoły, wśród których dwa gdańskiego AZS uplasowały się na I i III miejscach. Gratulujemy dziewczętom z AZS pięknego sukcesu.

(RS)

• • •

W drużynowych mistrzostwach Polski juniorów młodszych w szermierce tytuł mistrzowski we florecie chłopców zdobył zespół AZS WSWF Gdańsk. Następne miejsca zajęły kolejno: 2) Baildon Katowice. 3) Łącznościowiec Szczecin, 4) Kolejarz Łódź. 5) Kolejarz Wrocław. 6) AZS Wrocław. W turnieju startowały 24 drużyny wyłonione w eliminacjach strefowych.

Stoczniowiec najlepszy...

W niedzielę w hali stoczni zakończył się międzynarodowy turniej siatkówki mężczyzn z udziałem Vasasu Budapeszt, Tapperu Goeteborg, reprezentacji OZPS, AZS PG Gdańsk i I-ligowego Stoczniowca. Zgodnie z przewidywaniami zwycięstwo w tej imprezie wywalczyli podopieczni trenera **Józefa Kopaczela.** Szkoda, że do Gdańska nie przyjechali siatkarze Dynama Soczi. Zespół radziecki byłby poważnym egzaminatorem aktualnej formy gdańskiej drużyny. W tej sytuacji nie mamy pełnego obrazu gry stoczniowców, którzy nie zostali poddani po ważnej próbie. Żaden z rywali nie zagroził I-ligowcom.

W ostatnich spotkaniach turniejowych Stoczniowiec pokonał w sobotę Vasas Budapeszt 3:0 (15:7, 15:3, 15:4), natomiast w niedzielę zwyciężył AZS PG Gdańsk również 3:0 (15:5, 15:0, 15:7).

A oto ostateczna tabela:

1. Stoczniowiec	4	12—2
2. Vasas	3	9—4
3. Tapper	2	8—7
4. Repr. OZPS	1	5—9
5. AZS PG	0	0—12

(TEM.)

Brązowy medal polskich judoków

Drużynowe mistrzostwo Europy w Paryżu zdobyli judocy Francji, wygrywając w finale z drużyną radziecką 4:2. Brązowe medale zdobyli judocy Polski i RFN.

W eliminacjach polscy judocy wygrali trzy mecze — z Belgią 5:2, W. Brytanią 2:2 (20:6) i z Włochami 4:2. Porażka z Francją 1:5 sprawiła, że nasz zespół w swej grupie zajął drugie miejsce i w półfinale zmierzył się z drużyną radziecką.

Nasza drużyna przegrała to spotkanie 1:5 (5:40).

1:1 koszykarek Spójni

W drugiej kolejce spotkań o mistrzostwo I ligi koszykówki kobiet drużyna gdańskiej **SPÓJNI** rozegrała mecze na wyjeździe. W Poznaniu zespół trenera **Zbigniewa Felskiego** zmierzył się w sobotę z Lechem wygrywając 79:71 (44:27), a w niedzielę z mistrzyniami Polski — AZS, przegrywając minimalnie 88:93 (41:55).

Trzy punkty przywiezione z trudnego terenu należy uznać za sukces gdańskich koszykarek. Jak poinformowali nas koledzy z „Głosu Wielkopolskiego" Spójnia stoczyła zacięty i wyrównany mecz z poznańskim AZS. Akademiczki w końcówce całkowicie oddały inicjatywę koszykarkom gdańskim, ale zabrakło już czasu by myśleć o zwycięstwie. Początkowo Spójnia nie mogła przełamać dobrej passy poznanianek, a po celnych rzutach Gumowskiej i Komorowskiej przewaga wynosiła już nawet 18 pkt. W końcówce zmęczone akademiczki z zaciętością broniły przewagi.

Najwięcej punktów dla Spójni w obu meczach zdobyła **Catherine Malfois** — 21 i 25.

A oto komplet rezultatów i tabela:

Lech — Spójnia 71:79 (27:44), AZS Poznań — Olimpia 100:75 (44:42), Stal Brzeg — ŁKS 65:72 (30:46), Wisła — Włókniarz 76:54 (42:21), AZS Lublin — AZS Warszawa 75:66 (32:26). Lech — Olimpia 70:79 (30:40), AZS Poznań — Spójnia 93:88 (55:41), Stal Brzeg — Włókniarz 73:64 (33:20), Wisła — ŁKS 73:50 (32:36).

1. Spójnia	7	369—280
2. Olimpia	7	331—297
3. ŁKS	7	311—288
4. Wisła	6	215—165
5. AZS Poznań	6	340—340
6. Lech	5	236—297
7. Włókniarz	5	245—291
8. Stal Brzeg	4	199—202
9. AZS Lublin	4	201—273
10. AZS Warszawa	3	183—247

(j. tem.)

Remis gimnastyczek Polski i Bułgarii

W Gdyni rozegrano w sobotę międzypaństwowe spotkanie w gimnastyce artystycznej **Polska — Bułgaria.** Oba zespoły wystąpiły bez swych czołowych zawodniczek, przygotowujących się do mistrzostw świata. Ostatecznie spotkanie zakończyło się nieczęsto spotykanym w tej dyscyplinie **remisem** 138,95:138,95. Najlepszą zawodniczką spotkania była Bułgarka **Relanowa**, która łącznie uzyskała 28,2 pkt.

A oto punktacja w poszczególnych przyborach:

Skakanka — 1. Relanowa (Bułg) 9,55 pkt., 2. Rosianowska (Polska) 9,50, 3. Wojciechowska (Pol) 9,45;

piłka — 1. Relanowa (Bułg) 9,60, 2. Karlicz (Bułg) 9,40, 3. Wojciechowska (Pol) 9,30;

wstążka — 1. Rosianowska (Pol) 9,55, 2—3. Wojciechowska (Pol) i Relanowa (Bułg) po 9,45, 4. Karlicz (Bułg) 9,40.

(st.)

2:1 Arki w Sieradzu

Piłkarze gdyńskiej ARKI w 1/8 finału Pucharu Polski zmierzyli się z rewelacyjnymi pogromcami wrocławskiego Śląska, zespołem ligi międzywojewódzkiej — **Wartą Sieradz.** Tym razem nie doszło do niespodzianki i drużyna trenera **Jerzego Steckiwa zakwalifikowała się do ćwierćfinału wygrywając 2:1 (2:1).**

Wprawdzie pojedynek rozpoczął się dość niespodziewanie, bowiem już w 4 min. Warta uzyskała prowadzenie ze strzału **Wojciecha Piechurskiego**, ale to było wszystko co mogli zaprezentować swym kibicom ambitni piłkarze z Sieradza. Po utracie bramki żółto-niebiescy przyspieszyli akcję, opanowali sytuację i w 11 min. Bogusław Kaczmarek uzyskał wyrównanie po kapitalnym strzale. Dziesięć minut później celnym trafieniem popisał się **Ryszard Kurzepa ustalając** — jak się okazało — rezultat spotkania.

Jak poinformowali nas koledzy z „Przeglądu Sportowego" pomimo zwycięstwa Arka nie zachwyciła. Drużyna gdyńska ponownie wystąpiła **bez Janusza Kupcewicza, który** leczy drobną kontuzję. Wysoka porażka z Bałtykiem nie była przypadkowa, a **zespół naszych pierwszoligowców przeżywa — miejmy nadzieję — chwilowy kryzys.**

W meczu z Wartą arkowcy mieli przewagę, ale była ona efektem większego doświadczenia i lepszej techniki. Po przerwie gospodarze coraz częściej zagrażali bramce Andrzeja Czyżniewskiego, ale gubili się w decydujących chwilach.

W tym spotkaniu zespół gdyński wystąpił w zestawieniu: **Czyżniewski — Pietrzykowski, Bieliński, Bochentyn, Musiał — Klein (od 71 min. Bikiewicz), Kaczmarek, Krystyniak — Zawiślan (od 87 min. Ochendowski), Korynt, Kurzepa.**

(J. TEM.)

Piłkarski Puchar Polski

Komplet wyników 1/8 finału piłkarskiego Pucharu Polski:

Górnik Zabrze — Stal Mielec 3:0 (0:0), Ruch Chorzów — Szombierki Bytom 0:2 (0:2), Karpaty Krosno — Lech Poznań 1:2 (1:1), Motor Lublin — Gwardia Warszawa 3:0 (3:0), Unia Tarnów — Lechia Gdańsk 0:3 (0:1), Warta Sieradz — Arka Gdynia 1:2 (1:2), Wisła Kraków — Pogoń Szczecin 2:1 (1:1), Zagłębie Lubin — Legia Warszawa 2:1 (2:1).

Lechia wygrała 3:0

Drużyna **gdańskiej LECHII** nie sprawiła zawodu kibicom w meczu 1/8 piłkarskiego Pucharu Polski — odniosła zdecydowane zwycięstwo, wygrywając w Tarnowie z III-ligową **UNIĄ** 3:0 (1:0). Biało-zieloni przez 90 minut spotkania mieli zdecydowaną przewagę, a gospodarze i tak mogą mówić o szczęściu, że skończyło się tylko na „skromnym" rezultacie. Drużyna trenera **Janusza Pekowskiego** od początku groźnie atakowała, prezentując dobry futbol. Jak zwykle zresztą – najlepszy na boisku **Zdzisław Puszkarz** bardzo często stwarzał kolegom dobre sytuacje do uzyskania bramek. Wykorzystali podania Puszkarza dwukrotnie **Henryk Kliszewicz** (w 18 i 65 min) oraz **Krzysztof Gawara** (w 71 min.).

W tym meczu Lechia grała w składzie: Wierzba — Kulwicki, Dziadek, Gawara (od 74 min. Majcher), Makowski — Salach (od 66 min. Kliński), Kliszewicz, Puszkarz — Głownia, Kruszyński, Matuszewski.

(tem.)

II liga piłkarska

Grupa II

W niedzielę rozegrano dwa mecze piłkarskie o mistrzostwo grupy II, drugiej ligi, jeden awansem — Stal St. Wola — Raków Częstochowa i jeden zaległy — Błękitni Kielce — Star Starachowice.

Wyniki: Błękitni — Star — 0:1 (0:0), Stal St. Wola — Raków — 1:0 (0:0).

1. Ursus	20:2	26—10
2. Górnik Z.	17:5	21—10
3. Tychy	15:7	20—13
4. Raków	13:11	24—12
5. Motor	13:9	20—13
6. Błękitni	13:9	14—11
7. Resovia	11:11	10—9
8. Siarka	11:11	12—15
9. Star	11:11	16—22
10—11. Concordia	10:12	12—15
Wisłoka	10:12	12—15
12. Radomiak	9:13	7—9
13. Stal	9:15	12—15
14. Avia	8:14	8—18
15. Cracovia	7:15	10—18
16. Polonia	1:21	3—25

Siatkarski „maraton" gdańskiej Spójni

Siatkarki gdańskiej SPÓJNI pracowicie spędziły sobotę i niedzielę. W ciągu dwóch dni podopieczne trenera **Janusza Badory**, intensywnie przygotowujące się do zbliżających się rozgrywek ekstraklasy, walczyły w pucharze Wojewódzkiej Federacji Sportu oraz zmierzyły się dwukrotnie w meczach towarzyskich z aktualnymi mistrzyniami Polski — zespołem Czarnych Słupsk.

Ten prawdziwy siatkarski „maraton" drużyny gdańskiej unaocznił miłośnikom tego zespołu, że są dobrze przygotowane do I-ligowych bojów. Zespół prezentuje się o wiele lepiej niż w ubiegłym sezonie. Gra siatkarek Spójni ma już wiele akcentów nowoczesnej, szybkiej gry. Dziewczęta poprawiły zwłaszcza przyjęcie zagrywki oraz blok. Nie zawsze jeszcze wszystkie zagrywki w ataku są skuteczne, ale postęp jest widoczny. Martwi tylko prezentowany wprawdzie chwilami chaos i brak odporności psychicznej. Miejmy jednak nadzieję, że w lidze będzie lepiej.

W sobotę zakończył się turniej o puchar WFS. W finałowej rozgrywce walczyły między sobą: **Spójnia Gdańsk**, beniaminek I ligi — **Gedania** oraz drużyna ligi międzywojewódzkiej — **gdyński Start.** Siatkarki Spójni zdecydowanie górowały nad rywalkami i wygrały spotkania bez straty seta. Najpierw Spójnia pokonała Start 3:0 (15:5, 15:2, 15:1), a następnie Gedania również 3:0 (15:6, 15:10, 15:7). Siatkarki Gedanii wygrały ze Startem 3:2 (15:9, 8:15, 15:4, 12:15, 15:7). Puchar WFS zdobyły więc siatkarki Spójni.

W sobotę wieczorem Spójnia walczyła z Czarnymi Słupsk. Gdańskie siatkarki sprawiły miłą niespodziankę wygrywając zdecydowanie 3:0 (15:8 15:12 15:6). W niedzielnym rewanżu gdańszczanki odczuwały już prawdopodobnie trudy poprzednich trzech spotkań i przegrały 1:3 (15:9, 14:16, 4:15, 14:16). Mecz był bardzo zacięty i wyrównany a drużyna trenera Janusza Badory ponownie sprawiła wzmocnionemu Bożeną Kuźmińską zespołowi ze Słupska sporo kłopotu.

(j. tem.)

I liga męskich „7"

Wygrana i porażka Spójni

W coraz trudniejszej sytuacji znajduje się „7" gdańskiej Spójni. Zaczęło się już na starcie tegorocznych rozgrywek I ligi piłki ręcznej mężczyzn od znanych kłopotów z salą i walkowerów za spotkania z Anilaną, później doszły mnożące się kontuzje i choroby. Ponieważ zaś ostatnimi czasy Spójnia nie miała zbyt „długiej ławki" (szczególnie z bardziej doświadczonymi zawodnikami) coraz częściej w meczach ligowych walczą prawie niedobitki zespołu, który jeszcze dwa sezony wstecz był w krajowej czołówce.

W sobotę i niedzielę w meczach z poznańskim Grunwaldem zabrakło w zespole gdańskim zarówno braci Zielińskich, jak i Pawła Cieśli, a to już jest poważne osłabienie. Po zaciętej walce gdańszczanie zdołali jednak wygrać w sobotę 20:17 (13:9), ale już w niedzielnym rewanżu gospodarze ustępowali Grunwaldowi zdecydowanie i przegrali 15:21 (4:11). Tylko przez moment w niedzielę w połowie drugiej części meczu zdawało się, że Spójnia zbliży się punktowo do Grunwaldu, ale złudzenia trwały krótko.

Bramki dla obu drużyn w sobotę i niedzielę zdobyli — dla **SPÓJNI: Piotr Cieśla 4 i 8. Kolczyński 6 i 4, Ciesielski 6 i 0, Bilski 2 i 2, Gruszkiewicz 2 i 1; dla GRUNWALDU: J. Kuleczka 4 i 9, T. Dybol 3 i 5, Ratajczak 4 i 3, Jarzyński 3 i 2, Z. Kuleczka 1 i 1, S. Zieliński 1 i 0, Taraszkiewicz 1 i 0. Roesler 0 i 1.**

W pozostałych spotkaniach uzyskano wyniki: Korona Kielce — Pogoń Szczecin 23:22 (13:13) i 29:26 (18:17), Pogoń Zabrze — Hutnik Kraków 26:26 (14:16) i 23:28 (13:16), Stal Mielec — Gwardia Opole 20:15 (13:8) i 18:13(10:7), Anilana Łódź — Śląsk Wrocław 22:22 (14:10) i 25:31 (11:15).

I LIGA MĘSKICH „7"

1. Hutnik	22:6	418—370
2. Korona	16:12	336—331
3. Śląsk	16:12	368—366
4. Anilana	14:14	287—282
5. Grunwald	13:15	332—327
6. Pogoń Z.	13:15	294—303
7. Gwardia	13:15	290—304
8. Pogoń Sz.	11:17	364—356
9. Stal	11:17	319—338
10. Spójnia	11:17	289—320

(st)

Tylko raz wygrały koszykarki AZS WSWF

Koszykarki AZS WSWF Gdańsk rozegrały kolejne dwa spotkania o mistrzostwo II ligi, mając za przeciwnika zespół **Polonii Warszawa.** W sobotę gdańszczanki przegrały zdecydowanie 49:75 (17:41), **a w niedzielę po wyrównanej grze wygrały 64:62 (32:30).**

O sobotnim meczu najlepiej jak najszybciej zapomnieć, natomiast rewanżowy mecz miał zupełnie inny charakter. Gdańszczanki pokazały lepszą i skuteczniejszą postawę na boisku. Losy tego dramatycznego pojedynku ważyły się do końcowego gwizdka.

Punkty w obu meczach dla AZS zdobyły: **Pogorzelska 20 i 12, Szczepaniak 5 i 23, Fortuna 0 i 13, Szurpicka 7 i 6, Ławniczak 4 i 4, Ingielewicz 3 i 4, Iskrzycka 4 i 0, Królak 2 i 2, Zuchlewska 2 i 0, Makuraj 2 i 0; dla POLONII najwięcej punktów zdobyły: Jeziorek 14 i 16 oraz Całka 0 i 18.**

(X.S.)

Dwa zwycięstwa „7" Wybrzeża

W kolejnych spotkaniach II ligi piłki ręcznej mężczyzn zespół GKS Wybrzeże pokonał dwukrotnie AZS Wrocław, z tym że w niedzielę nie bez trudu i dopiero po zaciętej walce. W sobotę Wybrzeże wygrało 33:20 (19:8), a w niedzielę 26:25 (14:12).

Najwięcej bramek zdobyli dla **Wybrzeża** w obu meczach: **Panas 7 i 8, Predehl 8 i 6,** a ponadto w sobotę **Krowicki i Popielarski po 6,** zaś w niedzielę jeszcze **Nowak 5.**

(rs)

Dwa razy 9:9 tenisistów AZS

W kolejnych spotkaniach I ligi tenisa stołowego mężczyzn drużyna AZS WSWF Gdańsk zmierzyła się w Łodzi z tamtejszym Włókniarzem. Zarówno w sobotę, jak i niedzielę spotkania zakończyły się remisem 9:9. W sobotę najwięcej punktów dla AZS zdobył Andrzej Grubba — 3, w niedzielę zaś Andrzej Grubba i Andrzej Jakubowicz po 3.

Komplet wyników: GKS Jastrzębie — AZS Gliwice 13:5 i 10:8, Włókniarz Łódź — AZS Gdańsk 9:9 i 9:9, Elektryk Toruń — ROW Rybnik 6:12 i 6:12, pozostałe mecze w późniejszym terminie.

1. Włókniarz	14:2	101-43
2. Jastrzębie	12:0	91-17
3. AZS Gliwice	9:5	73:53
4. ROW	8:8	65-79
5. AZS Gdańsk	7:3	55-35
6. MCKS Czeladź	7:5	57-51
7. Spójnia W-wa	5:7	38-70
8. Broń Radom	4:8	57-51
9. Zagłębie Lubin	0:12	29-79
10. Elektryk	0:16	28-116

(rs)

...i Olimpii

W sobotę i niedzielę w Elblągu piłkarze ręczni miejscowej Olimpii spotkali się z drużyną Czuwaj z Przemyśla o mistrzostwo II ligi. Gospodarze obydwa mecze wygrali — sobotni 37:29 (16:12) (najwięcej bramek w Olimpii strzelili W. Wiadrowski 9, I. Ziemiński 8), zaś niedzielny 27:24 (16:14) (najwięcej bramek zdobyli: I. Ziemiński 7, J. Czertowicz i J. Nowakowski po 5).

(WOK)

Sezon żużlowy dobiegł końca

Młodzież GKS Wybrzeże wywalczyła „srebro"

Sobotnimi zawodami o drużynowe mistrzostwo Polski młodzieżowców zakończył się tegoroczny sezon na gdańskim torze. W ostatnim turnieju czterech najlepszych polskich zespołów młodzi zawodnicy GKS Wybrzeże poszli w ślady starszych kolegów i w ładnym stylu wywalczyli tytuł wicemistrzów kraju. Gdańskie zawody toczyły się pod dyktando **reprezentantów Wybrzeża, którzy wygrali turniej, zdobywając 41 pkt.** Wyprzedzili oni bojowo jeżdżący zespół Włókniarza Częstochowa — 33 punkty. Trzecie miejsce zajęli zawodnicy **Polonii Bydgoszcz** — 14 pkt., którzy przed imprezą mieli jeszcze szanse zdobycia srebrnego medalu. Ostatnie miejsce w gdańskich zawodach zajęli żużlowcy Unii Leszno — 7 pkt. Przyjechali do Gdańska w odmłodzonym składzie, ale już wcześniej zapewnili sobie tytuł mistrza Polski.

Tak więc ostateczna tabela po czterech turniejach przedstawia się następująco:

1. Unia Leszno	8	(98)
2. GKS Wybrzeże	7	(113)
3. Polonia Bydg.	5	(97)
4. Włókniarz	4	(74)

W sobotnich zawodach, które ze względu na przenikliwe zimno nie wzbudziły większego zainteresowania, klasą dla siebie był **Andrzej Marynowski.** Zdobył on komplet punktów, a także w dobrym stylu wywalczył puchar komendanta wojewódzkiego MO w Gdańsku.

W biegu najlepszych czterech żużlowców gdańskich zawodów spotkali się: **Błaszak, Kolacki, Fede i Marynowski.** Pierwszy wyścig zakończył się kraksą, a za spowodowanie upadku wykluczony został Błaszak z Włókniarza. W tej sytuacji o cenne trofeum walczyli trzej zawodnicy Wybrzeża, **Marynowski wygrał pewnie i zdobył piękny puchar.**

W gdańskim turnieju punkty zdobyli: dla **WYBRZEŻA — Marynowski — 12, Kolacki i Fede — po 10 oraz Berliński — 9, dla WŁÓKNIARZA — Błaszak i Kafel — po 10, Cyganek — 6, Bieniek — 4, Jurczyński — 3; dla POLONII — Bembnista — 6, Patynek — 4, Tymiński — 4; dla UNII — B. Jader — 4, Brodala — 2 i Sterna — 1.**

Składamy gratulacje młodym gdańskim żużlowcom za wywalczenie tytułu wicemistrza Polski, a także gratulujemy trenerom i działaczom gdańskiego klubu. (tem.)

Sukces S. Wróblewskiego w memoriale Cyganiewicza

W zakończonym w niedzielę tradycyjnym turnieju zapaśniczym stylu klasycznego o memoriał Z. Cyganiewicza, który odbył się tym razem w Dębicy, doskonale spisał się zapaśnik LKS Żuławy Nowy Dwór Gd. Stanisław Wróblewski, zajmując w wadze 52 kg drugie miejsce, za Z. Góreckim (Wisłoka). Nasz zapaśnik pokonał m. in. brązowego medalistę mistrzostw Europy i dwukrotnego mistrza Polski Wiesława Kucińskiego (Wisłoka) oraz zapaśników z Norwegii i Turcji. Wróblewski powołany został po turnieju do kadry narodowej. (beg)

Piłkarska klasa międzywojewódzka

Drużyny piłkarskie klasy międzywojewódzkiej rozegrały 11 kolejkę spotkań mistrzowskich sezonu 1978/79. Oto wyniki: Bałtyk Koszalin — Pomowiec Gronowo 0:1 (0:1), bramkę dla Pomowca zdobył Wiercioch; Elana Toruń — MRKS Gdańsk 2:2 (1:1), bramki dla Elany zdobył Woroniecki 2, dla MRKS Narewski 2; Chemik Bydgoszcz — Czarni Słupsk 2:1 (1:1), bramki dla Chemika zdobył Przygocki 2, dla Czarnych Klimaszewski; Chojniczanka — BKS Bydgoszcz 2:2 (2:0), obie bramki dla Chojniczanki zdobył Synoradzki, dla BKS Bebczyński i Puka; Olimpia Elbląg — Cujavia Inowrocław 2:0 (1:0), bramki dla Olimpii zdobyli Fijarczyk i Świątalski; Gryf Słupsk — Arka II Gdynia 0:0; Gedania — Polonia Bydgoszcz 0:2 (0:1), bramki dla Polonii zdobyli Bogdziński i Jędrzejczak.

1. Chemik	20: 2	31—6
2. Olimpia	14: 8	13—8
3. Arka II	13: 9	8—6
4. Gryf	13: 9	14—16
5. Gedania	12:10	10—8
6. Czarni	11: 9	16—11
7. Polonia	11: 9	13—10
8. Pomowiec	10:12	17—16
9. Elana	9:13	12—18
10. Cujavia	9:13	11—17
11. Chojniczanka	9:13	12—23
12. BKS Bydgoszcz	8:14	16—19
13. MRKS Gdańsk	7:15	10—17
14. Bałtyk	6:16	10—18

(St. B.)

I liga hokejowa

Hokeiści I ligi rozegrali w niedzielę kolejną rundę spotkań. Stoczniowiec grał w Łodzi z ŁKS, przegrywając niestety wysoko 3:9 (0:0, 1:5, 2:4). Bramki dla Stoczniowca zdobyli: Zaborek, Błażowski i Plata; dla ŁKS: Nowiński i Pokorski po 3, Stefaniak, Kokoszka i Pietrzykowski.

W pozostałych meczach uzyskano wyniki: Podhale — Legia 5:2 (3:0, 0:2, 2:0), GKS Katowice — Naprzód 4:2 (1:2, 1:0, 2:0), Zagłębie — Baildon 6:2 (1:0, 3:0, 2:2).

1. ŁKS	15:5	53—28
2. Zagłębie	14:6	51—31
3. Podhale	13:5	43—19
4. Baildon	11:7	34—33
5. Naprzód	11:9	30—29
6. GKS	6:14	21—43
7. Legia	4:16	29—52
8. Stoczniowiec	4:16	23—49

(S)

Jan Ornoch o swym sukcesie

Jedną z największych niespodzianek podczas lekkoatletycznych mistrzostw Europy w Pradze sprawił nam chodziarz Jan Ornoch. Zdobył na dystansie 50 km brązowy medal, czym zaskoczył nawet wybitnych lekkoatletycznych ekspertów. Przed imprezą nie liczono się bowiem z tak wysoką pozycją zawodnika gdyńskiej Floty.

— Ten rok był dla mnie wyjątkowo udany — stwierdza Jan Ornoch. — Już w pierwszej połowie sezonu osiągnąłem kilka dobrych wyników, ale najważniejszy był występ w Pradze. Przed startem planowałem rezultat na poziomie europejskiej czołówki 4:00:00,0. Uważałem, że jestem na to przygotowany. W kwietniu podczas mistrzostw Polski na 50 km wygrałem bez specjalnego wysiłku, osiągając 4:03:18,4. Istotne, aby cały czas trzymać się na czele stawki i kontrolować przebieg walki.

Początkowo na trasie nic działo się nic specjalnie interesującego — duża grupa, złożona z kilkunastu zawodników trzymała się razem. Ścisła czołówka utworzyła się dopiero po 25 km. W jej skład wchodzili poza mną: dwaj reprezentanci Związku Radzieckiego — **Weniamin Soldatenko i Otto Barcz** oraz Hiszpan **Jorge Llopart** i Włoch **Alesandro Bellucci.** Wspólnie maszerowaliśmy do 35 km, potem Hiszpan zaczął uciekać. Tempo znacznie wzrosło — z tyłu został Barcz, a potem Soldatenko, najbardziej utytułowany w naszym gronie zawodnik, mistrz świata z Malmoe (1976), wicemistrz olimpijski z Monachium (1972) i mistrz Europy z Helsinek (1971).

— Byłem drugi, pozycji tej musiałem jednak bronić przed atakami Soldatenki. Rosjanin doszedł mnie na zejściu, już w drodze na stadion — 3 km przed końcem. Kolejne podejście — oderwałem się od rywala, znowu zejście — Soldatenko dochodzi mnie i mija. Zmobilizowałem się i ponownie byliśmy razem. Ale przed samym stadionem było jeszcze jedno zejście — straciłem na nim kilkadziesiąt metrów. Czułem, że mam jeszcze duży zapas sił, ale bałem się ryzykować. Idąc z góry łatwo wpaść w lot, można wtedy zobaczyć czerwoną chorągiewkę sędziego — to dyskwalifikacja. Gdybym był na czwartej pozycji nie kalkulowałbym w ten sposób, tylko atakował. A tak miałem pewny medal, pierwszy w historii polskiego chodu. Na samym stadionie wyraźnie zbliżyłem się do Soldatenki. Słaniał się na nogach, jeszcze 100 m, a pewno byłbym drugi. Rosjanin, który pamięta jeszcze olimpiadę w Tokio (1964) powiedział potem, że jeszcze nigdy nie walczył tak na ostatnich kilometrach. Uzyskałem ostatecznie wynik 3:55:15,9 — najlepszy w historii chodu w Polsce i jeden z najlepszych na świecie.

Rozmawiał: **W. S.**

Przed pierwszym gwizdkiem

Siatkarki Gedanii i Spójni gotowe do sezonu

W sobotę, 28 bm. rozegrane zostaną w Gdańsku inaugurujące mecze **I ligi siatkówki kobiet**. Wybrzeże reprezentowane będzie w rozgrywkach przez dwa zespoły: **Spójnię Gdańsk** i **Gedanię.** Trenerów obu drużyn – **Janusza Badorę** (Spójnia) i **Andrzeja Dulskiego** (Gedania) poprosiliśmy o wypowiedź na temat formy swoich podopiecznych i ich szans w I-ligowych bojach.

— Jak przebiegały ligowe przygotowania i jaki jest obecny stopień wytrenowania zespołu?

Janusz BADORA: Cykl treningowy drużyny — rozpoczęty w lipcu — był następujący: obozy w Zakopanem i Manaji (Rumunia), potem dwa turnieje w Łodzi (w ich trakcie udane spotkania ze Startem Łódź 2:3 i 3:2), następnie sparingi z Warmią Olsztyn (Cetniewo), mecze w Lundzie (Szwecja) i Toruniu 0:3 z Wisłą Kraków, 3:0 z Komunalnymi Łódź i Budowlanymi Toruń, ostatnie zaś z Czarnymi Słupsk. Ze sprawdzianów i testów wynika, że wytrzymałościowo i szybkościowo zawodniczki są dobrze przygotowane. Główny mankament to brak dojrzałości, na treningach — gdy nie ma obciążenia psychicznego — gra jest naprawdę dobra.

Andrzej DULSKI: Zajęcia rozpoczęliśmy w sierpniu obozami w Cetniewie i Suwałkach, później graliśmy w Białymstoku, Paryżu (w finale międzynarodowego turnieju porażka z Crveną Hvezdą Bratysława 1:2), Olsztynie i Lipsku (Locomotiv Drezno i TU Drezno — 3:0, SC Lipsk 1:3). Uważam, że zespół jest dobrze przygotowany, ale rozegraliśmy chyba za mało spotkań z silnymi przeciwnikami. Jestem przekonany, że po nerwowym początku będziemy z meczu na mecz grali lepiej.

Cel stawiany przed zespołem w tegorocznych rozgrywkach?

J.B.: Planujemy ostrożnie, ale Spójnię stać chyba na IV—VI miejsce w tabeli. Pragniemy ugruntować przyjęte przed sezonem założenia taktyczne, które pozwolą nam grać lepszą niż w ubiegłym roku siatkówkę.

A.D.: Cel minimum równa się u nas celowi maksimum — jest nim utrzymanie drużyny w ekstraklasie. Może to wygląda na asekuranctwo, ale zespoły, które w zeszłym sezonie pozostały w I lidze są bardzo silne i o wiele bardziej od nas doświadczone.

Czy w składzie drużyny nastąpiły zmiany? Jaki jest ich wpływ na wartość zespołu?

J.B.: Nikt nie odszedł, natomiast akces do klubu zgłosiła była zawodniczka Siarki Tarnobrzeg — Uruszula Andrzejczak. W chwili obecnej nie jest ona jeszcze dla nas potwierdzona — żądania jakie stawia dawny klub są stanowczo zbyt wygórowane. Będziemy występowali o skrócenie nałożonej przez Siarkę karencji, ponieważ zawodniczka przechodząc do Spójni nie kierowała się absolutnie motywami ekonomicznymi. Ewentualna gra tej bardzo dobrej rozgrywającej byłaby dla zespołu ogromnym wzmocnieniem. Ponadto doszły: Elżbieta Kowalczyk i Bożena Surmacz (ze Startu Gdynia) oraz Danuta Szymczak (AZS Gdańsk). Są to zawodniczki młode i mało jeszcze ograne, ale posiadające dobre warunki fizyczne i niemałe możliwości. Na pewno będą przydatne.

A.D.: Z zespołu nikt nie ubył, a przybyło 5 nowych zawodniczek: Jolanta Chilicka (z MKS Sopot), Małgorzata Rabalska (AZS Gdańsk), Dorota Słomińska (AZS Białystok), Małgorzata Wołyniec (Wigry Suwałki) i Bożena Wrzesińska (Len Żyrardów). Wyrównały one zespół, ale go nie wzmocniły. Są bardzo młode, wartościowe i z pewnością będą pożyteczne, szczególnie w następnych sezonach.

Większość obu gdańskich drużyn to studentki i uczennice...

J.B. Podstawową sprawą jest nauka, sport musi być jej w możliwie jak największym stopniu podporządkowany. Ale czasami zwłaszcza po wyczerpujących turniejach — nieuniknione są kolizje. Spotykamy się z dużym zrozumieniem grona pedagogicznego i dyrekcji szkół: II i IX LO we Wrzeszczu, V LO w Oliwie, IV i VI LO w Gdyni oraz władz wyższych uczelni. PG i WSWF. Zrobimy wszystko, aby w tym względzie nie było żadnych zaległości.

A.D.: Faktycznie, są na tym polu olbrzymie kłopoty, może nie tyle z samą nauką, co z frekwencją na zajęciach. Z tego powodu nie jestem przekonany, czy wszystkie mecze rozegramy w optymalnym składzie.

Aktualny skład drużyny i kadry szkoleniowej?

J.B.: Urszula Andrzejczak (1954, 168), Joanna Bogusławska (1959, 181), Barbara Bujanowska (1958, 167), Bożena Gilla (1957, 166), Małgorzata Gilla (1959, 177), Ewa Kamińska (1958, 173), Elżbieta Kowalczyk 1960, 173), Małgorzata Kownacka (1958, 181), Ewa Sadowska (1960, 177), Bożena Surmacz (1961, 177), Danuta Szymczak (1961, 177), Ewa Tomczak (1954, 177), Danuta Włosek (1954, 176) i Jarosława Zdrojewska (1961, 181). Trenerzy: Janusz Badora i Zbigniew Ptak, kierownik drużyny, Henryk Marcinkiewicz.

A.D.: Grażyna Boniewska (1955, 178), Jolanta Chilicka (1961, 174), Danuta Idryjan (1957, 169), Barbara Jaźwiec (1962, 174), Alicja Jurak (1959, 176), Gabriela Kowalik (1961, 169), Grażyna Legawiec (1962, 179), Katarzyna Lepak (1962, 176), Anna Lichodziejewska (1956, 173), Bożena Maciejak (1959, 175), Danuta Paszkiewicz (1958, 184), Małgorzata Rąbalska (1961, 180), Dorota Słomińska (1959, 180), Małgorzata Wołyniec (1962, 177), Bożena Wrzesińska (1959, 174) i Mirosława Zarzecka (1962, 171). Trenerzy: Andrzej Dulski, Tadeusz Jasiński, Jadwiga Książek i Krystyna Krupowa, kierownik drużyny: Wojciech Gajewski.

Trenerom dziękujemy za informacje. Ze swojej strony chcielibyśmy dodać, że **trener Dulski sprawiał wrażenie wyraźnie przygaszonego. Okazało się, że w Gedanii nie załatwiono dotąd wielu podstawowych spraw organizacyjnych. Miejmy nadzieję, że problemy te zostaną jak najszybciej rozwiązane. Pierwsze mecze nasze drużyny rozgrywają ze Startem Łódź i AZS Warszawa. POWODZENIA!**

Rozmawiał:
WŁODZIMIERZ SZYMAŃSKI

W basenie od... kołyski

Sześć lat temu komitet medyczny Międzynarodowej Federacji Amatorskiego Pływania (FINA) na konferencji naukowej w Dublinie omówił wyniki badań fizjologów, biologów, pediatrów i nauczycieli wf, dotyczące celowości nauki pływania niemowląt. Wyniki okazały się zaskakujące: dzieci znacznie mniej chorowały, szybciej rozwijały się, przejawiały dużą aktywność i radość życia...

Komitet medyczny FINA zatwierdził wówczas opracowany przez uczonych materiał i zwrócił się do wszystkich narodowych federacji pływackich z poleceniem szerokiego rozpowszechnienia uzdrawiającego pływania pod hasłem: „Pływać od urodzenia do 100 lat". Obecnie na świecie ponad 5 milionów rodzin uczy swe niemowlęta pływać w domowych wannach lub w specjalnych dziecięcych basenach.

Dano początek uzdrawiającemu pływaniu niemowląt również i w naszym kraju (ZSRR — przyp. red.). O jednym z leczniczych centrów mówią właśnie autorzy artykułu „W basenie od kołyski", w „Ogonioku" nr 39 z września br.

Przewodniczący Fed. Pływ. ZSRR, prezydent komitetu medycznego FINA, Z. Firsow.

A oto skrót tekstu wspomnianego artykułu:

„Któż nie wie, jak trudno nauczyć pływać pięcioletnie dziecko! Ileż trzeba cierpliwości i umiejętności, by pokonać strach malca, przezwyciężyć jego bojaźń przed wodą! A co będzie, kiedy zaczniemy naukę, gdy świadomość jego jeszcze drzemie, gdy w dziecku nie ma uczucia zagrożenia?

W moskiewskich Czeremuszkach, w przychodni dziecięcej nr 63, ordynator Maria Iwanowna Cwietkowa wraz z grupą lekarzy pediatrów i pielęgniarek już ponad rok prowadzi naukę pływania wśród niemowląt. W poliklinice służy temu niewielki basen pływacki „Maliutka". Wszystko zaczyna się od tego, że doświadczone pielęgniarki pokazują rodzicom kompleks ćwiczeń, które pomogą oswoić dziecko z wodą, a następnie utrwalą w nim pierwsze pływackie ruchy. Ten kurs przygotowawczy rodzice będą wykonywać z dziećmi we własnym domu, w wannach, przez miesiąc. Potem kontrola medyczna w poliklinice i nowe zadanie. Po miesiącu lub półtora codziennych zajęć domowych, malec samodzielnie utrzymuje się na wodzie i pływa na plecach. Po trzech miesiącach zaczynie już pływać również na piersi.

W basenie „Maliutka" ćwiczy duża grupa samodzielnie pływających niemowląt. Są wśród nich i liderzy — Ninoczka Datskaja, Wadik Gamynin, Wika Takariewa. Pływają pewnie na plecach i na piersi, obracają się w wodzie, skaczą, chwytają zabawki Inoczka Konstantinowa, Jura Gałkin. Dla nich zajęcia pływackie są świętem i płaczą nie wtedy, gdy kładą ich do wody, ale kiedy je z niej wyjmują.

Już tysiące niemowląt uczy się pływać wcześniej niż zaczyna chodzić. I wcale nie jest to dziwne. Przecież u dziecka mechanizm pływacki rozwija się jeszcze w łonie matki. Oto dlaczego 6—7-miesięczne dziecko potrafi już nie tylko pływać, lecz także nurkować. Chodzi o to, że natura obdarzyła je specjalnymi mechanizmami obronnymi, które automatycznie **zamykają jego drogi oddechowe** podczas zanurzenia w wodę. A ponieważ w wodzie zapotrzebowanie organizmu na tlen znacznie spada, pozwala to małemu pływakowi stosunkowo długo przebywać pod wodą.

Wczesne pływanie **nie** tylko przyspiesza rozwój fizyczny malutkiego człowieka, lecz wpływa także na rozwój jego stanu emocjonalnego. Woda jest mądrym wychowawcą. Każdy ruch w basenie — to ćwiczenie z odwagi. Jakiegoż psychologicznego skoku musi dokonać malec, kiedy po raz pierwszy odrywa rękę od krawędzi basenu lub przestaje wyczuwać dno pod nogami!

Każdemu z nas **znany** jest stan zwany pobudzeniem mięśni. Jest to zadowolenie naszego ciała przy wysiłku fizycznym. **Również dziecku** pływanie dostarcza radości i dobrego samopoczucia. Znikają kaprysy. A dobry nastrój dziś — to jutro dobry, zrównoważony charakter.

Oczywiście, kiedy mówimy o pływaniu dzieci, to wcale nie mamy na uwadze stylów i osiągnięć sportowych, ale z silnego i odważnego malca może kiedyś wyrosnąć prawdziwa złota rybka, rybka ze złotym medalem olimpijskim. Mimo to wczesna nauka pływania nie ma wcale na względzie sportowych celów. Nie pragnienie sportowych zwycięstw, a troska o zdrowie i bezpieczeństwo dziecka w wodzie, wpłynęła na szeroką popularność idei wczesnego oswojenia się z wodnym żywiołem.

Tłum. rad.

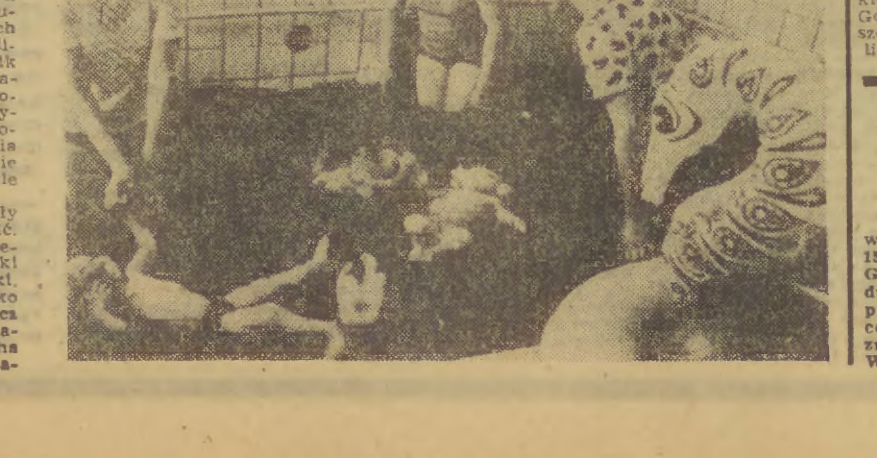

Atrakcyjne imprezy koła ZS „Start" przy WZSP

Przy gdańskim WZSP działa od wielu lat ruchliwe koło ZS „Start". Do jego aktywizacji w znacznym stopniu przyczyniła się zarząd, z przewodniczącym inż. Januszem Szotem i jego zastępcą, Bogdanem Kogutem.

Koło liczy obecnie ponad 50 członków. Uczestniczą oni w różnego rodzaju imprezach, rozgrywkach, turniejach, w tym cieszącym się dużym zainteresowaniem turnieju szachowym. Biorą w nim udział spółdzielcy z innych zakładów.

Od wielu lat organizuje się autokarami wycieczki turystyczno-krajoznawcze, obejmujące całe województwo gdańskie. W tym roku odbyły się już tego rodzaju wycieczki do Wdzydz Kiszewskich, kulig do Ostrzycy, a także wielu atrakcyjnych miejscowości.

Szczególnie dużym powodzeniem cieszą się wycieczki, połączone ze zbieraniem runa leśnego, na trasie Gdańsk—Bory Tucholskie. Na tej trasie odbyło się w tym sezonie 6 wycieczek.

Członkowie koła ZS „Start" uczestniczyli w tym roku w spływie kajakowym na jeziorze Osuszyno, Mielnice, Żółnowo, na rzece Trzebiocha, Wda, Czarlina, na Jeziorze Wdzydzkim, przy czym trasa przekracza ponad 20 km.

W celu spopularyzowania jazdy na lodzie, koło ZS „Start" zakupiło karty wstępu na lodowisko do Olivii dla 25 członków, wyposażając ich w łyżwy. Zakupiło także karty wstępu na piłkarskie rozgrywki odbywające się na stadionach Arki i Lechii. Przy sposobności trzeba dodać, że koło ZS „Start" jest dobrze wyposażony w sprzęt sportowy, pozwalający na uprawianie różnych dyscyplin.

— Do końca bieżącego roku — mówi Bogdan Kogut — przewidujemy jeszcze zorganizowanie 13 wycieczek autokarem, uwzględniając również wolny czas sobotnio-niedzielny, już tradycyjnie, od sierpnia do października włącznie, w każdą niedzielę pracownicy WZSP udają się autokarem na grzyby do Gledonia koło Chojnic, Borów Tucholskich itd. Ta forma wypoczynku znalazła pełne uznanie jej uczestników.

Przewiduje się jeszcze w tym roku 6-dniową wycieczkę autokarem do Drezna i Pragi czeskiej, z noclegiem w Jeleniej Górze, jak też do Wdzydz Kiszewskich ze zwiedzeniem okolic. (M.E.)

4:4 i 5:1 juniorów Stoczniowca

Młodzi hokeiści zainaugurowali w sobotę rozgrywki centralnej ligi juniorów. W pierwszej kolejce przeciwnikiem **gdańskiego Stoczniowca była warszawska Legia.** Zespół stołeczny prowadzony przez znanego przed laty hokeistę radzieckiego Konstantina Łoktiewa, sprawił naszym juniorom sporo kłopotów, zwłaszcza w pierwszym pojedynku. **Sobotni mecz zakończył się remisem** 4:4 (1:2, 2:2, 1:0), a bramki dla Stoczniowca zdobyli: **Soliński** — 2 oraz **Urban i Behrendt.**

W niedzielnym spotkaniu podopieczni trenera **Jerzego Mależa** zagrali o wiele lepiej i nie dali szans rywalom, **zwyciężając 5:1 (2:0, 1:0, 2:1), a na listę strzelców wpisali się: Zawadzki zdobywca trzech bramek oraz Kępiński i Chajewski.** (TEM.)

Młodzi tyczkarze na start!

We wtorek, 24 bm. przeprowadzony zostanie w godz. 15—16.30 w hali BKS Lechia Gdańsk sprawdzian dla młodzieży (ur. 1963—1966), która pragnie uprawiać skok o tyczce. Zajęcia prowadzić będzie znany szkoleniowiec W. Wejman.

Terenowe biegi przełajowe sztafet zakładowych i rodzinnych

Ognisko TKKF „Przymorze" wspólnie z ZW TKKF w Gdańsku oraz pod patronatem Rady Kulutry Fizycznej i Turystyki WRZZ w Gdańsku organizuje terenowe biegi przełajowe dla sztafet zakładów pracy i rodzin. Biegi odbędą się na terenie w pobliżu siedziby Ogniska TKKF „Przymorze" przy ul. Dąbrowszczaków wprawdzie dopiero 29 bm. (godz. 11), ale zgłoszenia przyjmowane są przez wspomniane ognisko (też pod tel. 53-20-61) wcześniej, najpóźniej jednak do 27 bm.

Przewidziane jest rozegranie 4 biegów: 1. bieg główny sztafet zakładowych lub rodzinnych na dystansie 2500 m (I zmiana mężczyzna 1000 m, II zmiana kobieta 500 m i III zmiana mężczyzna 1000), 2. terenowy bieg otwarty kobiet na dystansie 2000 m, 3. terenowy bieg otwarty mężczyzn w wieku 17—34 lat na dystansie 3000 m, 4. terenowy bieg otwarty dla oldboyów (od lat 35) na dystansie 1500 m.

Uczestniczyć w tych biegach mogą tylko ci, którzy ukończyli 17 rok życia (wyjątek sztafety rodzinne, w których może być tylko jedno dziecko) i obowiązuje zasada 1 kobieta i 2 mężczyzn. Sztafety rodzinne startują razem z zakładowymi, ale są nagradzane oddzielnie.

(rs)

toto

I losowanie
3, 9, 12, 16, 43, 47, dod. 25
II losowanie
15, 24, 27, 39, 40, 42
Wylosowano końcówkę banderoli: 4862