Wojewódzka i Miejska Biblioteka Publiczna w GDAŃSKU
FILIA Nr 28
CZYTELNIA NAUKOWA, CZYTELNIA CZASOPISM
GDAŃSK, ul. Długa Nr 12

D.36552

DZIENNIK BAŁTYCKI

Rok XXIX, nr 227 (9076) | Gdańsk, wtorek 25 września 1973 r. | Cena 50 gr

Ostatnie posiedzenie rządowego zespołu ekspertów

Obraz Polski lat dziewięćdziesiątych

Zakończone zostały trwające od ponad półtora roku prace nad projektem przestrzennego zagospodarowania kraju do 1990 r. Rządowy zespół ekspertów specjalnie powołany do wykonania tego zadania zebrał się wczoraj na swym ostatnim posiedzeniu, poświęconym omówieniu całokształtu koncepcji przestrzennego zagospodarowania Polski, w powiązaniu z podstawowymi założeniami perspektywicznego planu społeczno-gospodarczego rozwoju kraju w latach 1975–1990.

Na podkreślenie zasługuje fakt, że prace nad projektami obu planów prowadzono jednocześnie, na zasadzie wzajemnego ich zintegrowania.

Wstępny projekt planu przestrzennego zawiera m. in. kilka podstawowych elementów takich, jak koncepcja osadnicza, określenie terenów o szczególnym przeznaczeniu — np. turystycznych, rolniczych, surowcowych — oraz kierunki wykorzystania i dalszego rozwoju istniejącej infrastruktury: sieci dróg wodnych i lądowych linii energetycznych, urządzeń komunalnych itp.

Ma to istotne znaczenie dla praktyki gospodarczej gdyż umożliwi efektywne rozwiązywanie zagadnień dotyczących rozmieszczenia przemysłu, lokalizowania ośrodków budownictwa mieszkaniowego, centrów naukowo-badawczych, oświatowych i kulturalnych w poszczególnych makroregionach. Projekt planu zakłada przy tym określoną hierarchię celów i kolejność ich realizacji.

Inną ważną cechą projektu planu jest koncepcja zróżnicowanej koncentracji działalności gospodarczej, co powinno przeciwdziałać naruszeniom równowagi środowiska naturalnego oraz sprzyjać rezerwowaniu terenów o szczególnych właściwościach krajobrazowych i przyrodniczych dla przyszłych potrzeb społeczeństwa. Mianowicie, po raz pierwszy w takim dokumencie sformułowano tezę i zaproponowano realne możliwości stymulowania rozwoju niektórych regionów nie w drodze ich uprzemysławiania, lecz na bazie nowoczesnego rolnictwa i rozbudowy usług, m. in. w dziedzinie turystyki i wypoczynku.

Podkreślając znaczenie tak opracowanego planu przestrzennego zagospodarowania kraju dla dalszego doskonalenia metod zarządzania gospodarką narodową, uczestniczący w posiedzeniu wicepremier, przewodniczący Komisji Planowania — **Mieczysław Jagielski** podziękował za dobrą pracę zespołu kierowanego przez I zastępcę przewodniczącego Komisji Planowania **Józefa Pińkowskiego**.

Uznano, że projekt planu przestrzennego zagospodarowania kraju może być — w tej formie, w jakiej go dyskutowano na ostatnim posiedzeniu zespołu ekspertów — przedstawiony najwyższym władzom partyjnym i państwowym. (PAP)

Niespokojna PLANETA

● Policja portugalska aresztowała 28 osób, które rozdawały ulotki w okolicach Lizbony. W ulotkach tych wzywano ludność do obalenia istniejącego ustroju społecznego. Zatrzymani zostali przekazani do dyspozycji policji bezpieczeństwa.

● W niedzielę zmarł w Birmingham brytyjski żołnierz, który 17 września został ciężko ranny wskutek eksplozji. Jest to pierwsza śmiertelna ofiara serii zamachów bombowych w W. Brytanii.

● Patriotyczne siły Kambodży kontynuowały w ciągu ubiegłej doby operacje, na zachód od Phnom Penh. Zaciekłe walki toczą się także wokół Kompong Cham, otoczonego od wielu tygodni.

● Prawicowy rząd pułkownika Hugo Banzera poinformował w poniedziałek w La Paz, iż udaremnił spisek mający na celu obalenie rządu. Aresztowano blisko 100 osób, w tym znanych działaczy politycznych i związkowych. Protestując przeciwko aresztowaniom związek zawodowy pracowników bankowych i ubezpieczeniowych ogłosił strajk.

Debata generalna ONZ

Wystąpienie Henry Kissingera

Wczoraj o godzinie 15.42 czasu warszawskiego Zgromadzenie Ogólne NZ rozpoczęło debatę na temat problemów międzynarodowych.

W pierwszym dniu debaty Zgromadzenia Ogólnego NZ głos zabrał amerykański sekretarz stanu, dr Henry Kissinger. Oświadczył on, że jego kraj opowiada się za umocnieniem Organizacji Narodów Zjednoczonych. Nadszedł czas — powiedział Kissinger, — by wypracować takie dyrektywy działania światowej organizacji, by mogła ona szybciej i skuteczniej podejmować kroki mające na celu utrzymanie pokoju. Jeśli wszystkie kraje ożywi to samo pragnienie współpracy, ONZ może osiągnąć znaczny postęp w czasie obecnej debaty Zgromadzenia Ogólnego.

Kissinger zaproponował by ONZ zorganizowała w przyszłym roku konferencję, na której rozpatrzy sposoby utrzymania światowej produkcji żywności na właściwym poziomie. (PAP)

PABLO NERUDA nie żyje

W niedzielę wieczorem w jednym ze szpitali w Santiago zmarł w wieku 69 lat Pablo Neruda. Przyczyną śmierci był rak.

Po zamachu stanu z 11 września junta zastosowała wobec ciężko chorego poety areszt domowy; jego willa została otoczona przez wojsko. Dopiero umierającego poetę przewieziono do szpitala w Santiago.

* * *

Śmierć Pablo Nerudy, największego współczesnego poety Ameryki Łacińskiej, jest nową bolesną stratą dla chilijskiej lewicy.

Pablo Neruda (Neftali Ricardo Reyes Besualto) od 1945 r. członek KP Chile, po jej zdelegalizowaniu (1948) prześladowany, do 1952 r. przebywał na emigracji. Jako członek Światowej Rady Pokoju odwiedzał kraje socjalistyczne m. in. był gościem w Polsce w 1950 r. na kongresie w Warszawie; odwiedził Polskę w zeszłym roku.

W 1953 r. Pablo Neruda wyróżniony został Miedzynarodową Leninowską Nagrodą Pokoju.

* * *

Rada Wykonawcza UNESCO uczciła wczoraj minutą ciszy pamięć wielkiego poety chilijskiego, laureata nagrody Nobla, Pablo Nerudy. W roku ubiegłym Neruda był członkiem Rady Wykonawczej UNESCO.

Leonid Breżniew o sytuacji politycznej w Azji

Z okazji odznaczenia Uzbeckiej SRR Orderem Przyjaźni Narodów sekretarz generalny KC KPZR, Leonid Breżniew wygłosił w Taszkiencie przemówienie poświęcone m. in. sytuacji międzynarodowej.

Jesteśmy zwolennikami trwałego pokoju — stwierdził L. Breżniew — a to wymaga nie tylko odżegnania się od wojny jako środka rozwiązywania spornych problemów między państwami, lecz także ustanowienia określonego wzajemnego zrozumienia i zaufania między nimi, rozwoju współpracy na bazie pełnej równości i wzajemnej korzyści.

Omawiając sytuację w Azji sekretarz generalny KC KPZR oświadczył, że ulega ona stopniowej poprawie i wyraził przekonanie, iż proces ten będzie trwał nadal w interesie sprawy pokoju i postępu.

L. Breżniew poinformował, że w czerwcu br. KC KPZR, Prezydium Rady Najwyższej ZSRR i rząd radziecki oficjalnie zaproponowały przywódcom chińskim zawarcie układu o nieagresji. Przywódcy chińscy nawet nie raczyli odpowiedzieć na tę konkretną propozycję.

Jeśli słowa o normalizacji stosunków, wypowiedziane na X Zjeździe KP Chin mają jakiekolwiek poważne znaczenie, a nie są pustą propagandą czy słownym maskowaniem, to powinny za nimi postępować odpowiednie kroki. Tylko w oparciu o realne fakty można będzie wyciągać ostateczne wnioski — stwierdził L. Breżniew. (PAP)

Premier ZSRR w Jugosławii

Premier ZSRR, **Aleksiej Kosygin**, przybył wczoraj do Jugosławii z 7-dniową wizytą oficjalną na zaproszenie przewodniczącego Związkowej Rady Wykonawczej SFRJ **Dżemala Bijedicia**. Po uroczystym powitaniu premier **Kosygin** udał się wraz z premierem **Bijediciem** do pałacu na Dedynju, który będzie stanowił rezydencję szefa rządu radzieckiego podczas pobytu w Belgradzie. Zgromadzeni wzdłuż trasy przejazdu mieszkańcy Belgradu serdecznie witali radzieckiego gościa.

Wkrótce po przyjeździe premier ZSRR złożył wieńce na Grobie Nieznanego Żołnierza, pod pomnikiem wojskowych radzieckich, którzy zginęli tam w katastrofie lotniczej w październiku 1964 roku, a następnie na Cmentarzu Wyzwolicieli Belgradu. Pochowani są tam żołnierze radzieccy i jugosłowiańscy, którzy zginęli w walkach o wyzwolenie stolicy Jugosławii.

Po południu w siedzibie Związkowej Rady Wykonawczej rozpoczęły się oficjalne rozmowy premierów A. Kosygina i D. Bijedicia poświęcone omówieniu zagadnień dalszego wszechstronnego rozwoju współpracy radziecko-jugosłowiańskiej, jak też najważniejszych aktualnie zagadnień międzynarodowych.

Wieczorem, premier Bijedić wydał obiad na cześć premiera Kosygina. Podczas obiadu Dżemal Bijedić i Aleksiej Kosygin wygłosili przemówienia.

Wenezuelska ropa drożeje

Jak donoszą z Caracas, rząd Wenezueli postanowił podwyższyć cenę ropy naftowej do 4 dol. amerykańskich za baryłkę. Dotychczas, po ostatniej, sierpniowej podwyżce, importerzy wenezuelskiej ropy płacili 3,75 dol. za baryłkę.

Dziś wznowienie rozmów SALT II

W Genewie przebywają już negocjatorzy ZWIĄZKU RADZIECKIEGO i STANÓW ZJEDNOCZONYCH, WŁADIMIR SIEMIONOW i U. ALEXIS JOHNSON, którzy wznowią rozmowy dotyczące ograniczenia zbrojeń strategicznych. Pierwsze spotkanie odbędzie się dzisiaj. (PAP)

Były marynarz PLO przed sądem Marynarki Wojennej

Wczoraj sąd Marynarki Wojennej skazał byłego marynarza PLO, Tadeusza Raczyńskiego, syna Stanisława na 8 lat więzienia, 5 lat pozbawienia praw obywatelskich, 3 tys. złotych grzywny oraz przepadek całości mienia.

Oskarżony zdezerterował z polskiego statku 1962 roku na terenie NRF i po uzyskaniu azylu politycznego podjął się współpracy z wywiadem amerykańskim w portach. Hamburg, Amsterdam, Antwerpia, Rotterdam i Hull.

Zadanie jego polegało na werbowaniu innych marynarzy polskiej marynarki handlowej do współpracy z obcym wywiadem. Sam przekazał także szereg wiadomości stanowiących tajemnicę państwową i wojskową. Informacje o kilku znanych mu faktach z dziedziny obronności kraju były dlań ceną, za którą wkupił się w łaski przyszłych mocodawców.

Sąd uwzględnił przy ferowaniu wyroku podeszły wiek oskarżonego (blisko 60 lat) oraz słaby stan zdrowia skazanego. Wyrok nie jest jeszcze prawomocny.

Z obrad Sekretariatu KW PZPR

Zielone światło dla białej floty

Wczoraj — po raz drugi w ciągu trzech miesięcy — wojewódzka instancja partyjna zajęła się planami rozwojowymi białej floty oraz turystyki o zasięgu pełnomorskim.

Przypomnijmy, że w czerwcu Egzekutywa KW PZPR nie zaakceptowała przedstawionej przez Zjednoczenie Żeglugi Śródlądowej i Stoczni Rzecznych we Wrocławiu wersji planu, jako zdecydowanie nie wystarczającej. Na wczorajszym posiedzeniu Sekretariatu KW, któremu przewodniczył **Tadeusz Bejm**, rozpatrzono plan w nowej, znacznie rozszerzonej wersji.

Pierwotnie zakładano, że w 1985 r. ŻG będzie dysponowała 7 614 miejscami pasażerskimi (obecnie jest ich tylko 5 353). Natomiast zmodyfikowana wersja planu zakłada wzrost liczby miejsc na statkach aż do 12 514!

Jakie nowe statki otrzyma gdański armator?

Dla organizacji przewozów i wycieczek na otwartym morzu oraz wzdłuż Wybrzeża środkowego planuje się budowę czterech statków po 250 miejsc i zakup w przyszłości jednego poduszkowca w ZSRR. Flota operująca w Zatoce Gdańskiej zostanie zasilona przez dwa wodoloty typu „Kometa" (już w przyszłym sezonie!) oraz dwa statki po 250 miejsc i cztery statki po 500 miejsc, lub — alternatywnie — dwie takie jednostki i cztery wodoloty nowego radzieckiego typu „Wicher", po 250 miejsc każdy.

Przewozom turystycznym i komunikacyjnym na wodach śródlądowych i portowych służyć będą **cztery nowe statki, przystosowane m. in. do pływania w lodach.** Na Zalewie Wiślanym do roku 1985 pojawią się cztery nowe jednostki.

Wiele wskazuje na to, że po latach jałowych dyskusji doczekamy się wreszcie turystyki morskiej z prawdziwego zdarzenia. Jeszcze w tej 5-latce ma być zakupiony jeden używany **„pasażer" o pojemności 10 tys. BRT i 500 miejscach.** W latach następnych powinny przybyć dwie dalsze jednostki tej wielkości — być może już z polskich stoczni. W planie perspektywicznym ZŻŚlSRz, przewiduje wzrost liczby wycieczkowców nawet do ośmiu, z tym, że część z nich operowałaby w oparciu o port w Szczecinie.

Plany rozwojowe ŻG w nowej wersji zostały przez Sekretariat KW zaakceptowane. Chodzi teraz o ostateczne decyzje resortu i ich realizację. Trudności będzie z pewnością wiele. Nie ustalono jeszcze np. w jakich stoczniach będą poszczególne jednostki budowane, choć problem ten będzie chyba rozwiązany.

Pilne są także inwestycje lądowe: pogłębienie małych portów, budowa przystani i dworców morskich. (atg)

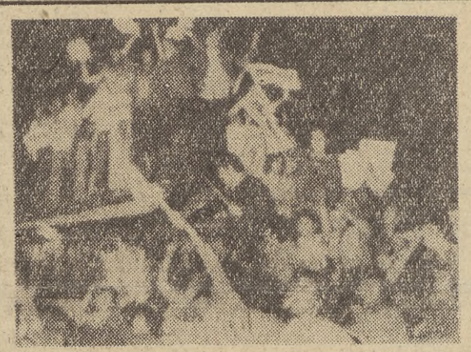

W niedzielnych wyborach prezydenckich w Argentynie zdecydowane zwycięstwo odniósł Juan Peron. Na ulicach Buenos Aires zwolennicy Perona do późnej nocy świętowali zwycięstwo. CAF-AP-Telefoto

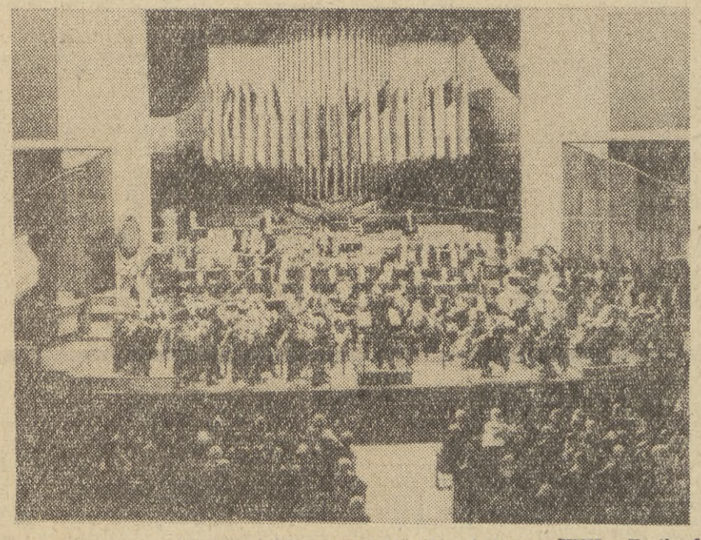

Od 22 bm. w stołecznej Filharmonii Narodowej trwa XVII Festiwal Muzyki Współczesnej „Warszawska Jesień".
Na zdjęciu: w koncercie inauguracyjnym wystąpiła Orkiestra Filharmonii Narodowej pod dyrekcją Witolda Rowickiego. CAF-Komierowski

Wiele atrakcyjnych towarów i nowości

(Korespondencja własna z Poznania)

W niedzielę rozpoczęły się w Poznaniu Międzynarodowe Targi Artykułów Konsumpcyjnych „Takon – 73". W uroczystości otwarcia uczestniczyli przedstawiciele najwyższych władz państwowych z członkami Biura Politycznego KC PZPR – premierem **Piotrem Jaroszewiczem** i sekretarzem KC **Edwardem Babiuchem.**

Witając targowych gości z kraju i zagranicy minister handlu zagranicznego **Tadeusz Olechowski** powiedział, że zorganizowane po raz pierwszy Międzynarodowe Targi Artykułów Konsumpcyjnych są jednym z przejawów troski, jaką przywiązuje nasze kierownictwo partii i rządu do stałego podnoszenia stopy życiowej ludności drogą zwiększania własnej produkcji oraz importu.

Pobieżnie tylko zwiedzając poszczególne pawilony branżowe można powiedzieć, że dominująca pod względem ilości towarów i zajmowanej powierzchni ekspozycja polska prezentuje się także ciekawie od strony jakościowej. **Bardzo okazały jest pawilon „Unitry", gdzie eksponowane są najnowocześniejsze aparaty radiowo-telewizyjne, m. in. kolorowe telewizory „Rubin-707" z przystawką do zdalnego sterowania oraz kieszonkowy radioodbiornik tranzystorowy z „Eltry".** Dużym zainteresowaniem cieszy się także stoisko polskiego przemysłu motoryzacyjnego, a na nim „Zastavy-1100" produkowane w kooperacji z Jugosławią, polskie „Fiaty 125 i 126" oraz samochód rolniczy „Tarpan". Trzeba jednak powiedzieć, że wiele z eksponowanych nowości branży elektrotechnicznej, a także niektóre z motoryzacyjnej, nie stanowią jeszcze poważnej oferty handlowej. Są to młode gałęzie naszej gospodarki i targi są tu raczej okazją do zaprezentowania naszych możliwości produkcyjnych w najbliższych latach.

Wiele atrakcyjnych towarów i nowości zaoferowały także branże tradycyjnie już eksportujące swoje towary. **Bardzo duża jest ekspozycja przemy-**

● Dokończenie na str. 2

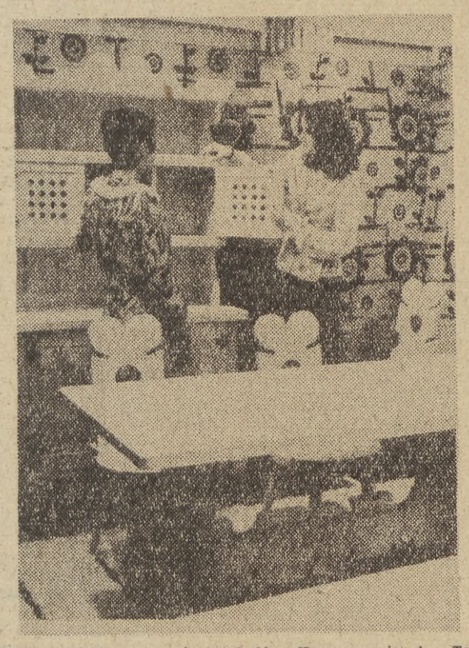

Międzynarodowe Targi Artykułów Konsumpcyjnych „Takon 73", w których uczestniczą wystawcy z 36 krajów.
Na zdjęciu: meble regionalne — zestaw „Junków". CAF-Staszyszyn

Kopenhaga

Nowe morderstwo polityczne?

W lesie w pobliżu szosy, prowadzącej z Kopenhagi do Helsingoeru, grupa młodzieży odbywającej przejażdżkę konną znalazła zmasakrowane zwłoki mężczyzny, który miał związane z tyłu ręce i został zamordowany ciosami ostrego noża lub tasaka. Ciało zamordowanego nosiło ślady długotrwałych tortur. Policja stwierdziła, że zamordowany był młodym około 30-letnim Arabem. Morderstwo — twierdzi policja — zostało dokonane w Kopenhadze, a zwłoki zawieziono i porzucono w lesie. Policja przypuszcza, że morderstwa dokonano na tle politycznym.

Prasa duńska przypomina, że w lipcu br. w norweskim mieście Lillehammer został zastrzelony na ulicy Marokańczyk Mahmed Bucziki. Zbrodni dokonała grupa agentów izraelskich, a bezpośrednimi sprawcami zabójstwa byli dwaj funkcjonariusze izraelskiego kontrwywiadu. „Politiken", powołując się na doniesienia z Jerozolimy pisze, że prawdopodobnie morderstwa w Kopenhadze dokonano jako aktu ostrzeżenia bojowników ruchu palestyńskiego w przeddzień przybycia do Kopenhagi izraelskiego polityka wysokiej rangi — wicepremiera Jigala Allona. (PAP)

Pogoda

Jak nas poinformował dyżurny synoptyk, dziś na Wybrzeżu będzie zachmurzenie duże, miejscami przelotne deszcze. Temperatura od 7 do 14 stopni. Wiatry silne, południowo-wschodnie.

Przed dniem partyjnego czynu

W najbliższą niedzielę, 30 września, tuż przed I Krajową Konferencją Partyjną członkowie i kandydaci PZPR w całym kraju przystąpią do czynu społecznego i produkcyjnego. Będzie to dodatkowy dowód zaangażowania – podjęcie wzmożonego wysiłku dla przyspieszenia rozwoju gospodarczego i postępu w naszym kraju. Ogólnopartyjny czyn będzie okazją do wykazania, jak wiele dóbr może przysporzyć dobrze zorganizowana praca społeczna i powinien on stać się przykładem dobrej roboty na każdym odcinku. A plon tej zbiorowej pracy służyć będzie całemu społeczeństwu.

Sprawne wykonanie ogólnopartyjnego czynu wymaga odpowiednich przedsięwzięć organizacyjnych, polegających m. in. na przygotowaniu frontu pracy, narzędzi, materiałów, a także na takim rozdziale zadań, by efektywnie wykorzystać czas przeznaczony na tę pracę.

W związku z tym wczoraj pod przewodnictwem I sekretarza KW PZPR w Gdańsku TADEUSZA BEJMA odbyło się posiedzenie wojewódzkiego zespołu do spraw ogólnopartyjnego czynu. W oparciu o przykłady przedsięwzięć poczynionych w rejonach Gdańska i Gdyni omówiono stan przygotowań i organizacji pracy, którą podejmą członkowie partii w całym województwie.

Zgłoszone już propozycje dotyczą pracy na rzecz miast, zakładów pracy, gmin i wsi, a także częściowo produkcji na rynek. Członkowie PZPR porządkować będą m. in. ciągi komunikacyjne, pracować przy rozbudowie, remontach i konserwacji urządzeń rekreacyjnych i sportowych. Podejmą roboty przygotowawcze w związku z budową pawilonów handlowych, przedszkoli, obiektów rekreacyjnych i ciągów kanalizacyjno-wodociągowych, prace renowacyjne w ośrodkach wypoczynkowych oraz zajmą się adaptacją pomieszczeń do celów socjalnych i produkcyjnych, a także porządkowaniem i poprawą estetyki w rejonach zakładów pracy i na terenach przyległych.

W gminach i wsiach najliczniejszą grupę prac stanowić będą czyny związane z budową nowych dróg oraz naprawą i rozbudową już istniejących. Ponadto wiele osób pracować będzie przy porządkowaniu i podnoszeniu estetyki wsi i obiektów użyteczności publicznej. Budować się będzie nowe urządzenia rekreacyjne i sportowe, przystanki i wiaty, a także placówki przeciwpożarowe.

Aktualnie we wszystkich organizacjach partyjnych odbywają się zebrania, na których omawia się konkretne zadania i szczegóły organizacyjne. T. Ch.

Przeprowadzka na statek „Apollo"

Po 59 dniach w kosmosie powrót na Ziemię

Po 59 dniach pobytu w przestrzeni kosmicznej załoga amerykańskiej stacji orbitalnej „Skylab" rozpocznie dzisiaj powrót na Ziemię. O godz. 20 czasu warszawskiego statek „Apollo" z astronautami na pokładzie odłączy się od „Skylaba", a o godz. 20.50 wejdzie w gęste warstwy atmosfery. Wodowanie kabiny nastąpi około godziny 23.30 na Pacyfiku, w odległości 224 mile na południowy-zachód od San Diego (Kalifornia).

W ostatnim dniu pobytu w kosmosie astronauci przenosili taśmy filmowe i magnetofonowe oraz inne materiały naukowe na statek „Apollo".

Po powrocie na Ziemię astronauci poddani zostaną dokładnym badaniom lekarskim, dzięki którym naukowcy stwierdzą czy człowiek może udać się w podróż międzyplanetarną bez obawy, że pobyt w kosmosie będzie miał szkodliwy wpływ na jego organizm.

Alan Bean, Owen Gariott i Jack Lousma znacznie przekroczyli przewidywany zakres badań. Spędzili oni około 300 godzin na obserwacji Słońca, wykonując około 70 tys. zdjęć jego powierzchni. Astronauci przywiozą na Ziemię ponad 29 km taśmy filmowej, na której zarejestrowali ogromne przestrzenie powierzchni kuli ziemskiej. Taśmy te stanowić będą przez wiele lat przedmiot badań naukowców; niektórzy sądzą, że filmy pomogą w ustaleniu nowych miejsc występowania bogactw naturalnych na Ziemi. (PAP)

Śnieg w Hiszpanii

Pierwsze śniegi tegorocznej jesieni spadły w Hiszpanii. Okolice Gerony, w północno-wschodniej części kraju pokryły się w poniedziałek rano białym puchem. Śnieg spadł także na północny-zachód od Barcelony. W Madrycie w rejonie Seo de Urgel termometry wskazywały temperaturę 7 stopni C. (PAP)

Polska nawiązała stosunki dyplomatyczne z Filipinami

Minister spraw zagranicznych Stefan Olszowski i sekretarz stanu do spraw zagranicznych Filipin, Carlos Romulo, dokonali w dniu 22 bm. w Nowym Jorku wymiany listów o nawiązaniu stosunków dyplomatycznych między Polską i Filipinami na szczeblu ambasadorów. Obie strony wyraziły pragnienie, aby ich wzajemne stosunki rozwijały się przyjaźnie i z obustronną korzyścią. (PAP)

Wiele atrakcyjnych towarów

● Dokończenie ze str. 1

słu lekkiego oferująca modną i barwną konfekcję odzieżową, tkaniny, wyroby dziewiarskie oraz skórzane.

Niezwykle pięknie prezentuje się pawilon „Polskie szkło". Porcelana, kolorowe szkło artystyczne i kryształy trafia na pewno do luksusowych sklepów specjalistycznych w USA, Kanadzie, Anglii czy Szwecji.

Artykuły rolno-spożywcze dotychczas na targach wielobranżowych ściśnięte, obecnie na powierzchni 6,5 tys. m kw. prezentują się dużo ciekawiej. Jest to największa i najbogatsza ekspozycja polska. Przedmiotem oferty handlowej są przetwory mięsne, wyroby alkoholowe i warzywno-owocowe, wyroby cukiernicze, ryby i produkty rybne.

Trudno dziś mówić o efektach handlowych poznańskiej imprezy, ale — jak poinformował przedstawiciel MHZ zapowiada się dobra frekwencja kupców i przewiduje się zawarcie poważnych transakcji handlowych.

Natomiast przedstawiciele resortu handlu wewnętrznego, którzy przybyli na targi zamierzają dokonać zakupów na rynek krajowy w grupie artykułów rolno-spożywczych, tekstylno-odzieżowych, mebli, sprzętu gospodarstwa domowego, elektrotechnicznego i kosmetyków.

ALEKSANDRA ŁOŚ

Wstępne wybory kantonalne we Francji

W niedzielę odbywała się we Francji pierwsza tura wyborów kantonalnych, w których ponad 16 milionów uprawnionych do głosowania Francuzów wybierało członków rad generalnych (organy administracji departamentalnej).

Według nieoficjalnych wstępnych rezultatów obejmujących wyniki głosowania w prawie 1 900 kantonach socjaliści zdobyli 154 mandaty, komuniści — 76, gaulliści z UDR 110, niezależni republikanie — 95, a centrystowscy reformatorzy — 70 mandatów. Liczby te podał francuski minister spraw wewnętrznych Raymond Marcellin. Dodał on, że niemożliwe jest jeszcze dokładne ustalenie podziału głosów między poszczególne partie.

Niemniej agencje podają, że zjednoczona lewica uzyskała co najmniej 54 proc. wszystkich głosów.

Z pierwszych analiz powyborczych wynika, że wybory przyniosły sukces zarówno francuskim siłom lewicowym, jak i rządzącej partii gaullistowskiej. Sukces ten zapewniły sobie głównie kosztem partii centrum, co dla niektórych obserwatorów jest potwierdzeniem zachodzącej politycznej polaryzacji francuskiej opinii publicznej.

Podkreśla się też wysoką absencję wyborczą, która przewyższała 40 proc. uprawnionych do głosowania.

(PAP)

Dyplomatyczne wojaże

● **Przewodniczący Mao Tse-tung przyjął w niedzielę na rozmowę wiceprezydenta Egiptu Husejna Al Szafei. W spotkaniu uczestniczył również premier Czou En-laj.**

● **Z tygodniową oficjalną wizytą do Moskwy przybyła delegacja zachodnioniemieckiego Bundestagu. Na czele delegacji stoi przewodnicząca parlamentu NRF, Annemarie Renger.**

EKSPRESEM przez Wybrzeże

● **Wczoraj w Stoczni im. Komuny Paryskiej odbyła się uroczystość przekazania do eksploatacji kolejnego statku. Jest nim masowiec o nośności 26 tys. ton, dwunasta jednostka z serii B-523 budowanej dla floty norweskiej. Armatorem nowego statku jest L. Gili Johanessen and Co.**

● **Sześć trawlerów floty konwencjonalnej „Dalmoru" pracuje już na poczet nowego roku. Załogi tych jednostek prowadzą połowy na Morzu Północnym. O wykonaniu tegorocznych zadań połowowych zameldowały w bież. miesiącu „Biebrza", „Brda", „Tanew" i „Rawka", a „Wkra" jeszcze w sierpniu.**

● **Port gdyński opuścił dalmorowski trawler m/t „Taurus". Po przebytym remoncie statek wyszedł w 180-dniowy rejs na łowiska afrykańskie. Dowództwo trawlera spoczywa w rękach kpt. Zbigniewa Dzwonkowskiego.** (sta)

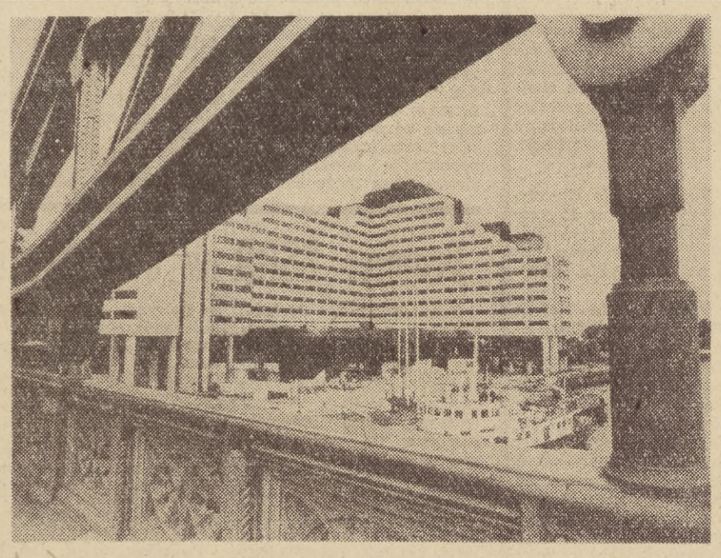

Najnowszy hotel londyński „Tower" widziany z balustrady słynnego mostu Tower Bridge. CAF-UPI

IV Dekada Pisarzy Wybrzeża

Gdańscy literaci w powiecie elbląskim

Z okazji Dekady Pisarzy Wybrzeża, w bibliotekach i świetlicach pow. elbląskiego odbywają się spotkania z członkami gdańskiego oddziału Związku Literatów Polskich. W Elbląskim Domu Kultury zorganizowano wystawę książek pisarzy Wybrzeża. W Teatrze im. S. Jaracza otwarta została wystawa malarstwa.

W spotkaniu z czytelnikami zapowiedzieli udział **Andrzej Braun** i **Franciszek Fenikowski**, laureaci konkursu na powieść o tematyce pomorskiej. (zh)

Pomyślny rozwój rokowań rozbrojeniowych

Sekretarz generalny ONZ, **Kurt Waldheim** występując w programie amerykańskiej telewizji ABC, powitał z zadowoleniem podejmowane przez wielkie mocarstwa wysiłki na rzecz rozbrojenia i pozytywnie ocenił radziecko-amerykańskie rokowania w sprawie ograniczenia zbrojeń strategicznych oraz rokowania dotyczące wzajemnej redukcji sił zbrojnych i zbrojeń w Europie środkowej.

Wyraził on pogląd, że odbywająca się obecnie sesja Zgromadzenia Ogólnego ONZ może wnieść poważny wkład w sprawę utrwalenia pokoju i bezpieczeństwa.

Oświadczył ponadto, że ONZ może odegrać swoją rolę w uregulowaniu problemu bliskowschodniego, i podkreślił, że sprawa wycofania wojsk izraelskich z terytoriów arabskich jest kwestią podstawową dla rozwiązania kryzysu.

Sekretarz generalny ONZ wyraził zaniepokojenie w związku z tragicznymi wydarzeniami w Chile.

Drogą lotniczą

Wymiana załóg trawlerów „Dalmoru" łowiących na Pacyfiku

Po raz drugi w praktyce „Dalmoru" odbędzie się wymiana załóg trawlerów-przetwórni drogą lotniczą. Ponad 100-osobowa załoga m/t **„Crater"** i m/t **„Centaurus"**, która od października ub. roku łowi na wodach peruwiańskich, powróci do kraju w ciągu najbliższego tygodnia.

Wymiana nastąpi w czterech lotach, 26 i 27 bm. dwie 22-osobowe grupy udadzą się pociągiem do Warszawy, skąd samolotem polecą do Frankfurtu nad Menem. Po noclegu w tym mieście, następnego dnia wylecą przez Nowy Jork do Ameryki Południowej. Docelowym punktem podróży będzie port Lima.

Następne grupy liczące po 48 osób, wyjadą 28 bm. i 1 października, docierając do Limy tą samą drogą.

Rybacy zamustrowani na m/t „Crater" i m/t „Centaurus" obejmą prace pod kierownictwem kapitanów, którzy dowodzili tymi statkami w ciągu minionego roku. Doświadczeni dowódcy w ciągu jednego krótkiego rejsu poinstruują nowe załogi o czekających je obowiązkach oraz możliwościach eksploatacyjnych jednostek i łowisk. **Po zakończeniu rejsu wrócą do kraju, a ich miejsca zajmą nowi kapitanowie.** Będą oni przez następne pół roku dowodzić statkami.

Wymiana kapitanów nastąpi w listopadzie br. Załogi, wracające do kraju, wyminą się z rybakami, udającymi się na Pacyfik. Przyleci oni tą samą trasą i na tych samych zasadach, co ich następcy. sta

III Ogólnopolskie Seminarium — zakończone

Filmowa edukacja młodzieży

Dobrze znanym, chociaż nie zawsze powszechnie stosowanym środkiem oddziaływania wychowawczego, jest film. Ostatnio coraz bardziej docenia się jego rolę w procesie dydaktyczno - wychowawczym. Świadczy o tym odbyte w Gdańsku już po raz trzeci Ogólnopolskie Seminarium **„Film w wychowaniu młodzieży"**. Organizatorami seminarium było aż 6 instytucji, m. in.: Kuratorium OSG, Centrala Filmów Oświatowych „Filmos", Oddział w Gdańsku oraz tutejszy Instytut Kształcenia Nauczycieli i Badań Oświatowych. Tematem tegorocznego seminarium, które zakończyło wczoraj swe obrady, była 30 rocznica LWP i Rok Nauki Polskiej. Wokół tej tematyki obracała się treść 10 filmów pokazanych w kinie „Wicher" w Helu, gdzie zawieziono uczestników seminarium holownikami. Podczas niedzielnej imprezy obecny był m. in. zastępca dowódcy Marynarki Wojennej d/s politycznych kontradmirał **Władysław Szczerkowski.**

Na pokazie zaprezentowano m. in. takie filmy jak: „Salut dla „Garlanda", „Ojcowie i dzieci", „Ziemia jest środkiem świata". Około 200 pedagogów z całej Polski uczestniczyło w plebiscycie na najlepszy film w poszczególnych zestawach tematycznych. Wczoraj ogłoszono wyniki plebiscytu. Zdecydowanie największą liczbę głosów w pierwszym zestawie uzyskał film **„Idziem do Ciebie Ziemio"**, produkcji WF „Czołówka" a w drugim zestawie film pt. **„Nauka ojczyźnie"**, zrealizowany w br. w WFD.

Wczoraj w kilku wybranych szkołach odbywały się hospitacje lekcji z filmem i dyskusje z twórcami filmowymi. Natomiast w sali konferencyjnej Prez. WRN toczyły się plenarne obrady seminarium. Obecni byli m. in.: kierownik Wydziału Nauki i Oświaty KW PZPR w Gdańsku — dr **Izydor Sobczak**, zastępca dyrektora Departamentu Wychowania w Ministerstwie Oświaty — **Tadeusz Morawski** oraz kurator OSG — **Michał Anisimowicz.**

Dyskusja, jaka wywiązała się podczas obrad, była bardzo ożywiona. Interesująco na temat wychowania przez film mówiła mgr **Halina Mierzwińska** z I LO w Gdańsku. Domagała się od twórców filmowych większej liczby filmów, osadzonych we współczesności, pokazujących miejsce młodzieży w życiu współczesnym kraju.

(bk)

SPORT

Dobre wyniki naszych lekkoatletów na zakończenie sezonu

Na zakończenie sezonu lekkoatletycznego nasi reprezentanci zademonstrowali szereg dobrych wyników.

Naturalnie, na pierwszy plan wybijają się rezultaty naszych 10-boistów, którzy w Bonn zdobyli Puchar Europy, wyprzedzając o 144 pkt. ZSRR, o 555 pkt. NRD, o 1004 pkt. Francję i o 1257 pkt. NRF. Indywidualnie końcówka nie była dla naszych zawodników szczęśliwa. Pierwsze miejsce zdobył Hedmark (Szwecja), przed Le Roy (Francja) i Skowronkiem (Polska). Katus był 6, Janczenko 7, a Kozakiewicz 10.

Polskie lekkoatletki wygrały mecz z Rumunią 77:58. W niedzielę w pozakonkursowym biegu na 400 m z udziałem niespecjalistek od tego dystansu, lecz sprinterek, Irena SZEWIŃSKA ustanowiła nowy rekord Polski — 52,0. Tak więc okazało się, że pani Irena startując po raz pierwszy na tym dystansie (twierdzi, że nawet na treningach nie biegała na czas 400 m) uzyskała od razu rekordowy wynik, co stawia ją w światowej czołówce na tym dystansie.

(st)

— ● —

Tenis stołowy

Dobrze spisali się pingpongiści MRKS Gdańsk, którzy w spotkaniu II ligi wygrali w Starogardzie z Neptunem 8:3 i 10:1. Ze zmiennym szczęściem walczyła natomiast drużyna AZS UG, która w Gorzowie po przegraniu z Wartą 5:6, wygrała z tym samym zespołem 8:3.

W II lidze piłkarskiej

Stoczniowiec pokonał Arkonię

Wprawdzie przez dłuższy czas piłkarze Stoczniowca nie potrafili w niedzielnym meczu II-ligowym z Arkonią zdobyć bramki, ale jak się wreszcie rozstrzelali, to wygrali 3:0 (0:0). Bramki zdobyli Kosiarz, Strzelecki i Faliński.

Gdańszczanie zdają się powoli po włoskim tournée wracać do formy. W niedzielę, w miarę upływu czasu, ataki Stoczniowca były coraz groźniejsze i nawet, kiedy po utracie bramki Arkonia rzuciła się do rozpaczliwego przeciwnatarcia, nasi piłkarze umiejętnie wykorzystali sytuację, zdobywając dalsze dwie bramki.

W drugim niedzielnym meczu grupy północnej II ligi Zawisza pokonał Wartę 3:1 (1:0).

A oto aktualna tabela:

1. Motor	9:3	8—4
2. Gwardia K.	9:3	7—4
3. Arka	8:4	5—3
4. Ursus	7:5	9—4
5. Widzew	7:5	7—2
6. Zawisza	7:5	7—5
7. Stoczniowiec	6:2	6—2
8. Lechia	6:4	5—2
9. Bałtyk	6:6	5—5
10. Avia	5:7	5—7
11. Arkonia	5:7	6—9
12. Stomil	5:7	3—6
13. Lublinianka	4:8	5—6
14. Włókniarz	3:9	3—7
15. Warta	3:9	6—15
16. Hutnik	2:8	4—10

(st)

W ligach „siódemek"

W I lidze piłki ręcznej kobiet drużyna gdańskiego Startu zagrała w niedzielę gorzej z Otmętem Krapkowice, aniżeli w pierwszym meczu sobotnim. W efekcie gdańszczanki przegrały 5:9 (3:4) i nadal okupują ostatnie miejsce w tabeli. A oto komplet rezultatów z soboty i niedzieli: Ruch — AZS Wrocław 12:11 (8:6) i 17:13 (8:8), Start — Otmęt 14:14 (9:8) i 5:9 (3:4), Pogoń — AKS Chorzów 9:8 (5:6) i 6:17 (1:9), Skra — MDK Tarnów 17:14 (9:4) i 13:18 (7:6), Sośnica — Cracovia 16:6 (6:3) i 13:12 (7:6).

* * *

Doskonale spisały się męskie gdańskie drużyny piłki ręcznej w spotkaniach I ligi. Wybrzeże po sobotnim remisie z Grunwaldem 15:15 (7:4) w niedzielę pokonało poznaniaków 19:14 (10:8). Spójnia natomiast wygrała w sobotę w Katowicach ze Spartą 18:15 (9:6), a w niedzielę uzyskała w rewanżu remis 15:15 (7:9). A oto pozostałe rezultaty: Wawel — Warszawianka 22:21 (11:8) i 17:17 (10:9); Pogoń — Anilana 15:17 (5:11) i 20:14 (11:8), Stal — Śląsk 15:15 (7:8).

Po niedzielnych spotkaniach na czoło tabeli wysunęła się wprawdzie Spójnia, ale Stal rozgrywała rewanżowy pojedynek ze Śląskiem dopiero w poniedziałek. Wybrzeże, po słabym starcie w rozgrywkach, ostatnie zaczęło odnosić sukcesy, ale zajmuje jeszcze na razie dość odległą 8 pozycję w tabeli. (rs)

Efekty „kibicowania"...

W niedzielnych „Rejsach" w relacji z meczu Lechia — Stomil, rozegranego w stolicy Warmii i Mazur, informowałem o chuligańsko-pijackich ekscesach, wywołanych przez gdańskich „kibiców" w Olsztynie. Dzisiaj mogę poinformować o „efektach" działalności grupy nieodpowiedzialnych, często bardzo młodych zwolenników rozrób i zamieszania.

Jak już informowaliśmy, duża grupa kibiców udała się na mecz pociągiem relacji Gdynia — Białystok. Już w Elblągu trzeba było zatrzymać pociąg, bowiem rozwydrzeni młodzieńcy skradli końcowe sygnały kolejowe i należało je uzupełnić. Jak wynika z informacji, uzyskanej z DOKP Gdańsk, pociąg dotarł do Olsztyna z 70-minutowym opóźnieniem. Wnętrze wagonów przedstawiało żałosny wygląd. Młodzieńcy raczący się winem i „czyściochą" zanieczyścili przedziały, powybijali lustra, powyrywali klamki i zdemolowali ubikację.

Rozmawiałem wczoraj z ppłk. Juliuszem Wyszomirskim, z Komendy Wojewódzkiej MO, który w mojej obecności dowiadywał się w Olsztynie „o wynikach" pobytu gdańskich „kibiców". Okazuje się, że funkcjonariusze MO z Olsztyna bardzo łagodnie obeszli się z pijanymi i rozrabiającymi pseudokibicami z Gdańska. Kilkudziesięciu zatrzymanych pouczono tylko, że na obiekcie sportowym należy zachowywać się właściwie. Tych najbardziej krewkich i „głuchych" zatrzymano w areszcie. M. in. znaleźli się tam: Aleksander Sawicz z Przeds. Remontowo - Montażowego Przemysłu Okrętowego w Gdańsku i Roman Kostrzewa, pracownik Zakładów Elektrycznych w Gdańsku. Odpowiedzą oni za swoje zachowanie przed Kolegium Karno-Administracyjnym.

Atmosfera na stadionie wywołana przez bandę rozwydrzonych młodzieńców (były wśród nich również pijane dziewczęta!) nie wpłynęła mobilizująco na piłkarzy Lechii. Po meczu rozmawiałem z kilkoma zawodnikami biało-zielonych, którzy podkreślali, że nie życzą sobie kibiców, wywołujących awantury i przeszkadzających w grze.

Olsztyńskie niechlubne doświadczenie powinno stać się — raz jeszcze — sygnałem do zaostrzenia rygorów na stadionach Wybrzeża. Po raz nie wiadomo który, apelujemy do służb porządkowych: nie ma miejsca dla pijanych osobników na naszych boiskach! Hasło, które stawiamy sobie na dzisiaj, to: „Wspólnie dbamy o sportową atmosferę na obiektach, a także wypowiadamy walkę bandom chuliganów i pijaków!" Każda próba przeniesienia awantur na wybrzeżowe ulice spotka się z natychmiastową reakcją funkcjonariuszy MO. Może dojść do zamknięcia stadionów! Pamiętajmy więc, że od nas zależy czy na obiektach sportowych Wybrzeża zapanuje kultura i dobra atmosfera.

(Jet)

„JANTAR"

Gdańska Gra Liczbowa „Jantar" w grze 849 z dnia 23 września 1973 r. płaci:

— za 24 wygrane z 4 traf. po zł 3 953,
— za 37 wygranych z 3 traf. + licz. dod. po zł 210,
— za 1004 wygrane z 3 traf. po zł 60,
— za 13 159 wygranych z 2 traf. po zł 4.

Numery PO i banderol z 4 trafieniami:
21 — 081904, 21 — 082001, 25 — 102343, 45 — 768312, 45 — 260414, 45 — 260486, 46 — 895897, 46 — 895954, 48 — 197572; 74 — 306205, 127 — 060022, 134 — 080104, 140 — 100598, 144 — 215782, 146 — 587324, 153 — 764113, 153 — 942118, 169 — 2 × 688182, 178 — 471068, 179 — 581741, 206 — 027493, 206 — 875037, 207 — 877500.

NAGRODY DODATKOWE ROZLOSOWANO:

12 000 zł 124 — 400195 w Gdańsku-Stogach,
9 000 zł 109 — 423560 w Kartuzach,
8 000 zł 121 — 213775 w Gdańsku-Wrzeszczu,
po 5 000 zł: 74 — 306221 w Nowym Dworze, 199 — 853093, w Malborku, 41 — 166955 w Sopocie i 212 —165143 w Nowej Kościelnej;
po 3 000 zł 72/158 — 247790 w Gdyni - Orłowie, 117 — 351452 w Starogardzie, 53 — 455069, 128 — 296918 i 147 — 323987 w Gdyni.

Wygrane z 4 trafieniami wypłaca PKO w Gdańsku, ul. Okopowa 3, natomiast premiowane „trójki" z 3 i 2 trafieniami wypłacają PO „RUCHU" od czwartku b. tygodnia.

Wylosowane liczby: 7, 23, 25, 31, 40 i dod 8.

Praca

FOTOGRAF — uprawnienia mistrzowskie przyjmie pracę na cały lub 1/2 etatu w przedsiębiorstwie państwowym. Oferty „7194" Biuro Ogłoszeń, 80-958 Gdańsk.

POMOC domową na stałe przyjmę zaraz. Warunki do uzgodnienia. Oliwa, Bydgoska 2/43. G-7301

POMOC domowa, stała, potrzebna, Oliwa, Michałowskiego 48, tel. 52-43-80.

OPIEKUNKA do półtorarocznego dziecka dochodząca lub na stałe potrzebna. Gdynia, Batorego 20 m. 10, tel. 21-01-53. S-7120

KOBIETĘ do ogrodnictwa na stałe przyjmę. Gdynia Leszczynki, Działdowska 58. S-7121

WĘDZARZ wykwalifikowany potrzebny zaraz. Wędzarnia Ryb, Gdynia Chylonia, ul. Osowska 5. S-7142

TŁUMACZĘ teksty języka niemieckiego, Jarzębiński, 83-031 Łęgowo Rusocin.

UCZĘ języka angielskiego oraz niemieckiego, tel. 41-91-25. G-6974

INŻYNIER udzieli korepetycji z matematyki, Oliwa, Sztormowa 6c/9, telefon 52-15-54. G-6976

TYLKO 25 lekcji i rozmawiasz po angielsku na praktyczne tematy. Uczy magister, tel. 21-62-94. S-6817

MATEMATYKA — dowolny zakres, tel. 51-14-23. G-6641

ASYSTENT uczy matematyki, fizyki, tel. 41-21-93. G-6354

UCZĘ angielskiego, telefon 31-01-74. G-6835

STUDENT naucza angielskiego początkujących, tel. 51-22-32 do 11. S-4445

LEKCJE fortepianu, repetycje, Gdynia, Podjazdowa 4/8 godz. 18—20. S-7005

MATEMATYKI, francuskiego nauczam w domu ucznia, Gdynia, Starogardzka 12/33. S-7116

Nauka

POLSKIE Towarzystwo Ekonomiczne organizuje Studium Ekonomiki Przemysłu i Handlu. Informacje i zapisy, tel. 31-54-61. G-6759

WPISY na zaoczne (korespondencyjne) kursy projektantów (kalkulatorów) kosztorysowych, asystentów projektantów inżynierów budowlanych i mechaników, kreślarzy maszynowych, konstrukcyjnych, budowlanych, instalacyjnych — przyjmuje, szczegółowych informacji pisemnych udziela „Wiedza" 31-133 Kraków, ulica Spasowskiego 8 (boczna Łobzowskiej). K-7883

PROWADZIMY poradnictwo zawodowe dla osób ubiegających się o tytuły mistrza i czeladnika w zawodach ślusarsko-mechanicznych, elektrycznych, instalacyjnych, budowlanych, drzewnych, gastronomicznych i innych oraz 10-miesięczne kursy dla pracujących z zakresu ZSZ — mechanicznej, elektrycznej, budowlanej, handlowej i gastronomicznej. Informacje i zapisy WZS „Oświata", Wrzeszcz, Wargińskiego 4, tel. 41-21-82. K-8206

Lekarskie

DR DZIEWANOWSKI skórne, weneryczne Gdańsk, Św. Ducha 25/27, telefon 31-63-88. G-7203

SPECJALISTA skórne, weneryczne dr Lipiński, Sopot, Chrobrego 22, telefon 51-06-37. G-6948

DR Z. KRAJEWSKI skórne, weneryczne, Wrzeszcz, Grunwaldzka 24, telefon 41-06-47. G-5959

Różne

POGOTOWIE telewizyjne, tel. 41-96-89. G-7266

CZYSZCZENIE pierza na poczekaniu, przeróbki na kołdry. Pracownia Kołder, Sopot, 20 Października 727. G-43060

OCIEPLAJĄCE — przeciwpyłowe uszczelnianie okien i drzwi wg. zatwierdzonego cennika wykonuje Rzemieślniczy Zakład w Gd.-Oliwie. Zlecenia telefoniczne 52-17-26, do godz. 11. K-7581

POSZUKUJĘ garażu w Witominie tel. 32-23-45. S-7144

WCZASY — Rabka przyjmujemy dzieci przedszkolne cały rok. Warunki komfortowe opieka troskliwa. A. Kierszytyn, 1 Maja 13. S-6989

TECHNIK mechanik z wieloletnią praktyką samochodową przyjmie pracę — inne propozycje. Gd.-Oliwa, ul. Michałowskiego 41/42. G-7073

POSZUKUJĘ garażu na Przymorzu, tel. 53-03-70, po godz. 16. G-7090

GARAŻ do wynajęcia, tel. 41-87-47. G-7097

WYNAJMĘ garaż, Orłowo, Kasztanowa, tel. 29-06-03.

FERMĘ zwierząt futerkowych budynki: mieszkalny, gospodarcze, chłodnia sprzedam, wydzierżawię ewentualnie przyjmę wspólnika. Oferty „7125" Biuro Ogłoszeń, 80-958 Gdańsk.

ŚLEPE mioty nierasowych suk i kotek a także każdy przypadek znecania się nad zwierzętami zgłaszajcie niezwłocznie w Towarzystwie Opieki nad Zwierzętami, Gd.-Wrzeszcz, ul. Matejki 8, tel. 41-94-70. K-8123

KOŁO Gdańska posiadam 2 ha ogrodu, siła, staw, warunki na każdą hodowlę, pieczarki, pszczoły, handel. Przyjmę wspólnika lub wydzierżawię. Oferty „6893" Biuro Ogłoszeń, 80-958 Gdańsk.

WSPÓLNIKA samotnego do objęcia gospodarstwa hodowlanego przyjmę. Współpraca konieczna, gotówka nie konieczna. Oferty „6902" Biuro Ogłoszeń, 80-958 Gdańsk.

GARAŻ do wynajęcia, Sopot Wyścigi, tel. 51-11-63, od godz. 17. G-6928

POSZUKUJĘ garażu w Trójmieście, tel. 22-36-05 po godz. 16. G-6935

POSZUKUJĘ garażu w okolicy ul. K. Marksa, tel. 41-34-36, po godz. 20. S-4457

PRZYJMĘ każdą pracę chałupniczą lub przystąpię do spółki w różnej dziedzinie. Oferty „7005" Biuro Ogłoszeń, 80-958 Gdańsk.

WYKONUJĘ uniwersalne prostowniki do ładowania akumulatorów, Wrzeszcz, Pl. Komorowskiego 20, tel. 32-28-05. G-7024

Pracownicy poszukiwani

Zakłady Usług Radiotechnicznych i Telewizyjnych w Gdańsku, zatrudnią zaraz kierownika działu rewizji gospodarczej, kierownika działu ekonomicznego, z-cę głównego księgowego, kierownika sekcji księgowości syntetycznej — wymagane wykształcenie średnie + staż pracy na stanowisku kierowniczym. 3 inspektorów lub rewidentów w dziale rewizji gospodarczej, 3 starsze księgowe, inspektora w sekcji techniki handlu — wymagane wykształcenie średnie + odpowiedni staż pracy. 3 kierowników punktów usługowych na terenie Trójmiasta, kierownika punktu usługowego w Malborku — wymagane wykształcenie średnie + odpowiedni staż pracy, kierownika punktu handlowego w Kościerzynie — wymagane wykształcenie średnie lub ZS Zawodowa + odpowiedni staż pracy w handlu, kierownika magazynu administracyjnego — wymagane wykształcenie średnie + odpowiedni staż pracy. Zgłoszenia przyjmuje oraz udziela bliższych informacji dział zatrudnienia, płac i szkolenia zawodowego Gdańsk-Wrzeszcz, al. Grunwaldzka 48/50, telefon 41-43-31. K-8012

Dyrekcja PPBBR „ROLBET" w Kolbudach, pow. gdański, zatrudni techników bud. na wstępny staż pracy, betoniarzy, zbrojarzy, suwnicowych, kontrolerów jakości, ślusarzy, spawaczy, elektryków, dekarza-blacharza, operatorów sprzętu, stolarza. Praca w zakładzie w Kolbudach oraz w zakładach w Gdańsku-Oruni. Warunki płacy do uzgodnienia w dyrekcji w Kolbudach. Dojazd z Trójmiasta autobusem zakładowym. K-7673

Dyrekcja Zakładu Budowy Sieci Elektrycznych — Gdańsk-Wrzeszcz, ul. Jaśkowa Dolina 26, przyjmie natychmiast ze skierowaniem z Urzędu Zatrudnienia operatorów koparek jednonaczyniowych. Warunki płacy i pracy do uzgodnienia. K-8148

Zarząd Portu Gdańsk zatrudni zaraz: robotników do prac przeładunkowych w porcie, absolwentów szkół średnich lub ekonomicznych na stanowiska ekspedientów i magazynierów, absolwentów szkół średnich technicznych i zasadniczych na stanowiska elektromonterów, ślusarzy, murarzy, monterów wewnętrznych instalacji sanitarnych, dekarzy-blacharzy, stolarzy, cieśli, malarzy, tokarzy, spawaczy elektryczno-gazowych, palaczy CO z uprawnieniami na kotły wysokoprężne. Wynagrodzenie wg zasad zbiorowego układu pracy obowiązującego pracowników Zarządu Portu Gdańsk. Zgłoszenia przyjmuje bez skierowań z Urzędu Zatrudnienia Prez. MRN — dział kadr i szkolenia zawodowego, Gdańsk-Nowy Port, ul. Oliwska 35, pokój 5, tel. 439-282, codziennie z wyjątkiem sobót, od godz. 7.15 do 14. Dla zamiejscowych zatrudnionych na stanowiskach pracowników fizycznych zapewnia się zakwaterowanie w hotelu robotniczym. K-7126

Rafineria Nafty „Gdańsk" w budowie zatrudni zaraz: 2 pracowników ze średnim wykształceniem posiadających praktykę w służbie zaopatrzenia, kierownika magazynu, st. magazyniera. Oferty należy kierować pod adresem Rafineria Nafty „Gdańsk" w budowie, dział kadr i szkolenia, Gdańsk, ul. Kujawska 5. K-8044

Lakierników oraz uczniów do zawodu lakiernika przyjmiemy. Zgłoszenia należy kierować do ref. transportu KW PZPR Gdańsk, Wały Jagiellońskie 36 w godz. 9—15. K-8424

Gminna Spółdzielnia „Samopomoc Chłopska" Gdańsk-Orunia, ul. Jedności Robotniczej 217, zatrudni zaraz niżej wymienionych pracowników: st. referenta technicznego do warsztatu usługowego w Przejazdowie, organizatora obsługi rolnictwa, piekarzy, magazynierów zbożowych w Łostowicach i Przejazdowie, kierowników sklepów spożywczych w miejscowościach: Maćki, Cegielnia Wiślinka, Szadółki, Wiślina, Sobieszewska Pastwa. K-8400

PP „Żegluga Gdańska" zatrudni zaraz ze skierowaniem Wydziału Zatrudnienia następujących pracowników: inżyniera budowy okrętów o specjalności siłownie okrętowe spalinowe, na stanowisko głównego mechanika d/s floty, ekonomistę na stanowisko st. inspektora eksploatacyjnego w dziale przewozów pasażerskich, technika lub ekonomistę na stanowisko kierownika magazynu w bazie remontowej w Gdańsku, technika lub ekonomistę na stanowisko st. referenta w dziale zaopatrzenia. Zgłoszenia osobiste z niezbędnymi dokumentami przyjmuje dział kadr i szkolenia zawodowego w Gdańsku, ul. Grodzka 17, telefon 31-92-35. K-8359

Miejskie Przedsiębiorstwo Oczyszczania w Gdańsku zatrudni zaraz następujących pracowników: kierowców z I i II kategorią prawa jazdy oraz kierowców z III kategorią prawa jazdy na zamiatarki chodnikowe NRF marki „Hako", praca na pierwszej lub drugiej zmianie, monterów samochodowych, elektryków samochodowych, stolarza, murarza, malarza, dekarza, lakiernika, ładowaczy, zamiataczy i szaleciarki również z możliwością zatrudnienia na pierwszej i drugiej zmianie i na półetatu. Wyczerpujących informacji udziela sekcja zatrudnienia i spraw socjalnych Miejskiego Przedsiębiorstwa Oczyszczania Gdańsk-Orunia, ul. Jedności Robotniczej 43/45, tel. 31-59-01. Konieczna książeczka ubezpieczeniowa i dowód osobisty z aktualnymi wpisami. Przyjmujemy bez skierowania z Wydziału Zatrudnienia. K-7205

Przedsiębiorstwo Produkcji Stolarki Budownictwa Komunalnego w Gdańsku-Wrzeszczu, ul. Kościuszki 6, zatrudni natychmiast bez skierowania z Wydziału Zatrudnienia następujących pracowników: technika budowlanego, (może być stażysta), stolarzy (do stolarni w Gdańsku i Tczewie), robotników niewykwalifikowanych (w tym 2 kobiety). Wynagrodzenie za pracę jest wolne od podatku i składek na cele emerytalne. Dla zamiejscowych pracowników zakwaterowanie w hotelu robotniczym lub kwaterach prywatnych. Zgłoszenia przyjmuje dział kadr. K-8168

Zarząd Portu Gdańsk zatrudni zaraz: strażników do Straży Portowej (mogą być również kobiety), palaczy CO z uprawnieniami na kotły wysokoprężne. Wynagrodzenie wg zasad Zbiorowego Układu Pracy obowiązującego pracowników Zarządu Portu Gdańsk. Kandydaci winni przedłożyć następujące dokumenty: dowód osobisty i książeczkę wojskową, świadectwo pracy i opinię z ostatniego zakładu pracy, świadectwo szkolne, legitymację ubezpieczeniową pracowniczą z aktualnym wpisem: stanowisko, zaszeregowanie, data i sposób rozwiązania umowy o pracę. Zgłoszenia przyjmuje bez skierowań z Urzędu Zatrudnienia Prez. MRN — dział kadr i szkolenia zawodowego, Gdańsk-Nowy Port, ul. Oliwska 35 pokój 5 tel. 433-282, codziennie z wyjątkiem sobót od godz. 7.15 do 14.00. Dla zamiejscowych zapewnia się zakwaterowanie w hotelu robotniczym. K-8237

Wojewódzkie Przedsiębiorstwo Przemysłu Mięsnego w Gdańsku, ul. Grobla Angielska 19, tel. 31-42-21 wew. 40, zatrudni natychmiast ze skierowaniem z Wydziału Zatrudnienia: dyspozytora transportu, technika budowlanego, techników mechaników, czeladników rzeźniczo-wędliniarskich, spawacza-hydraulika, lakiernika samochodowego, blacharza, montera samochodowego, robotników niewykwalifikowanych. Warunki pracy i płacy do uzgodnienia w dziale spraw osobowych. Wymagana karta zdrowia. K-8040

Komunikaty

Ochotniczy Hufiec Pracy przy „Budimorze" informuje, że posiada wolne miejsca w następujących zawodach:
1) murarz-tynkarz
2) zbrojarz-betoniarz
3) cieśla
4) monter nawierzchni drogowych
5) układacz izolacji p.wilgoc. i term.

O przyjęcie mogą się ubiegać chłopcy w wieku 16—18 lat.

Uwaga, dziewczęta!
Zatrudniamy do przyuczenia zawodu — malarz budowlany — dziewczęta w wieku 17—18 lat.
Kurs rozpoczyna się od września i trwa do czerwca 1974 r. W czasie nauki uczniowie otrzymują 600 zł miesięcznie. Po ukończeniu kursu gwarantujemy zatrudnienie. W związku z tym zatrudnimy techników budowlanych na stanowiska instruktorów praktycznej nauki zawodu. Zgłoszenia kierować do Komendy OHP przy „Budimorze" — Gdańsk, ul. Marynarki Polskiej 59, tel. 43-12-71. K-7852

Ochotniczy Hufiec Pracy ZMS Przedsiębiorstwa Remontowo-Budowlanego nr 2 w Gdańsku, ulica Załogowa nr 6, przyjmuje zapisy na rok 1973/74 młodzieży męskiej do hufca dochodzącego dziewięciomiesięcznego w zakresie robót remontowo-budowlanych w specjalnościach:
— murarz-tynkarz
— blacharz-dekarz
— cieśla-stolarz
— zdun
— malarz

Warunkiem przyjęcia jest: ukończenie szkoły podstawowej i wiek od 16 do 18 lat. Istnieje możliwość ukończenia szkoły podstawowej. Uczniowie OHP otrzymują ryczałt 600 zł miesięcznie, a wyróżniający się uczniowie murarscy i zduńscy 750 zł miesięcznie oraz bezpłatny przydział odzieży. Po ukończeniu uczestnik otrzymuje zaświadczenie kwalifikacyjne i przeszeregowanie na stawkę 7,50 zł zgodnie z obowiązującym ustawodawstwem. Zapisy przyjmujemy w godz. od 7 do 10 w pokoju nr 212, I piętro — Miejskiego Przedsiębiorstwa Remontowo-Budowlanego w Gdańsku, ul. Załogowa nr 6 — obok pierwszego przystanku tramwajowego (za ul. Kliniczną w kierunku Nowego Portu). K-7658

Przy Instytucie Historii Uniwersytetu Gdańskiego otwarte zostaje w bieżącym roku akademickim roczne Studium Podyplomowe z zakresu wychowania obywatelskiego oraz roczne Studium Podyplomowe z historii. Zajęcia będą się od

Na półkach z książkami

Zofia Bogusławska — „Dom w Rzece" — Ludowa Spółdzielnia Wydawnicza — cena: 15 zł.

Bogdan Rutha — „Szczurzy pałac" — Wydawnictwo Literackie Kraków — cena: 40 zł.

Leon Małek — „Strzępy żołnierskiej epopei" — Wydawnictwo MON — wydanie II rozszerzone — cena: 18 zł.

Jan Kozik — „Ukraiński ruch narodowy w Galicji w latach 1830—1848" — Wydawnictwo Literackie Kraków — cena: 35 zł.

Zdzisław Piasecki — „Byli chłopcy, byli..." — Wydawnictwo Literackie Kraków — cena: 40 zł.

Graham Greene — „Pożycz nam męża Poopy" — przełożyła Ewa Krasińska — Państwowy Instytut Wydawniczy — cena: 20 zł.

„Okolice Poznania" — mapa turystyczna — Przedsiębiorstwo Wydawnictw Kartograficznych — cena: 10 zł.

„Plan Łodzi" — Przedsiębiorstwo Wydawnictw Kartograficznych — cena: 12.50 zł.

Urwał się „wózek" w pociągu

W niedzielę wieczorem ok. godz. 19.10 w jednym z wagonów pociągu pospiesznego **„Pomorzanin"**, zdążającego z Łodzi Kal. do Gdyni, przed stacją Terespol Pom. urwał się „wózek". Wagon przez pewien czas jechał przednią częścią pudła po torowisku, zanim zaalarmowani wstrząsami pasażerowie nie zatrzymali go przy pomocy hamulca bezpieczeństwa. **Na szczęście, poza porcją strachu i drobnymi potłuczeniami, nikomu z pasażerów nic się nie stało.** Pasażerowie przesiedli się w Terespolu do następnych pociągów, którymi z poważnymi opóźnieniami dotarli do celu. Przyczyny wypadku bada specjalna komisja. **(R)**

Jedyne ćwiczenie...

Dr Leon Shirlaw z kliniki Mayo w Rochester, w stanie Minnesotta (USA), sporządził listę odpowiedzi, jakie dają jego pacjenci na pytanie, dlaczego nie rzucą palenia. Najczęstsze, to że nie paląc przybiera się na wadze, lub „żyje się tylko raz". Sam lekarz, również palacz, twierdzi, że czyni to z rozsądku: „Palę, ponieważ potem kaszlę. A kaszel jest jedynym ćwiczeniem gimnastycznym, na jakie mnie przy tej pracy stać".

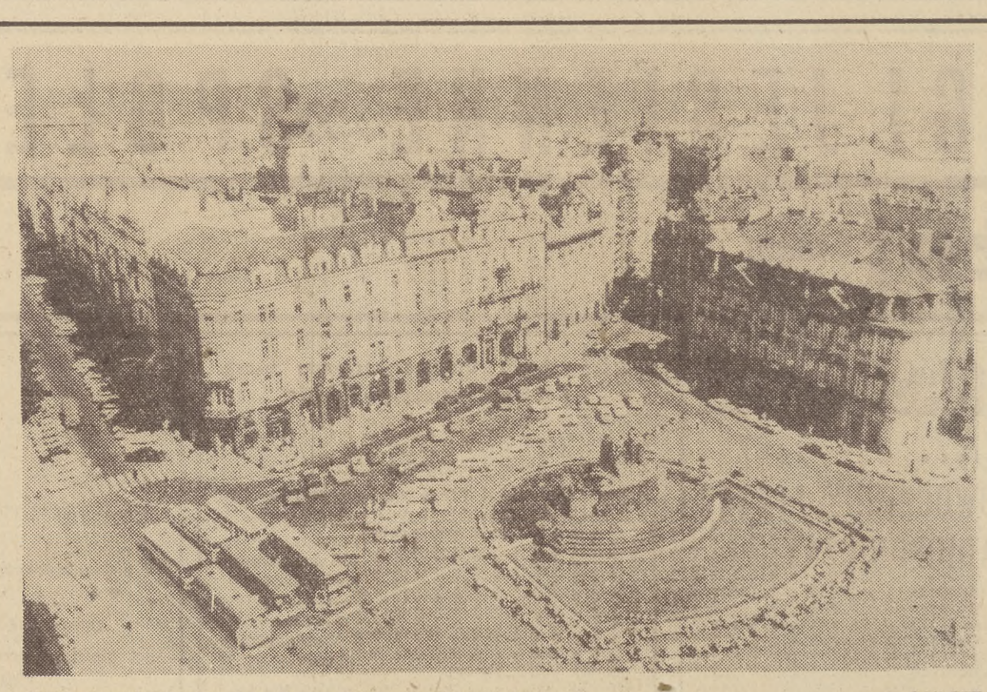

Widok staromiejskiego rynku w Pradze z 70-metrowej wieży Ratusza. CAF-CTK

Bezpieczeństwo i porządek w województwie

* Konieczna większa troska o mienie społeczne
* Stale wzrasta zagrożenie na drogach
* 45 milionów zł „idzie z dymem"

REALIZACJA zadań związanych z poprawą stanu bezpieczeństwa i porządku publicznego w naszym województwie jest troską organów ścigania i wymiaru sprawiedliwości, władz administracyjnych i samego społeczeństwa. **Mamy już w tym względzie niewątpliwe osiągnięcia. Np. w porównaniu do roku ubiegłego zanotowano dalszy spadek ogólnej ilości przestępstw; w skali całego województwa było ich o 1223 mniej. Wzrosła także efektywność działania w zakresie wykrywania przestępczości.**

Mimo ogólnej pozytywnej oceny porządku i bezpieczeństwa publicznego, istnieją na terenie województwa gdańskiego problemy, które do dziś nie doczekały się zadowalającego rozwiązania lub wręcz budzą niepokój ze względu na pogarszający się stan. Tym właśnie sprawom poświęciła swe ostatnie posiedzenie **Komisja Bezpieczeństwa i Porządku Publicznego WRN.**

Z informacji, która przedłożył kierownik Urzędu Spraw Wewnętrznych Prez. WRN wynika, że **większej troski wymaga problem zabezpieczenia mienia społecznego w zakładach pracy.** Jedną z przyczyn zaniedbań jest dotkliwy brak strażników przemysłowych. Przykładowo w Stoczni Gdańskiej nie obsadzonych jest 69 etatów, w Zarządzie Portu Gdańsk — 67, w Gdańskiej Stoczni Remontowej — 21. Ogółem, z 919 etatów w straży przemysłowej gdańskich zakładów, obsadzonych jest tylko 613.

W dalszym ciągu **utrzymuje się duże zagrożenie bezpieczeństwa na gdańskich drogach.** W ciągu pierwszych 7 miesięcy br. zanotowano 1426 wypadków, w których 110 osób poniosło śmierć, a 1278 odniosło rany. **Wśród zmotoryzowanych największą ilość wypadków powodują kierowcy samochodów osobowych.** Główne przyczyny wypadków są nadal te same: nieprzeźwość kierowców, niebezpieczna szybkość, nieprawidłowe wyprzedzanie i przejeżdżanie przejść dla pieszych. Ponadto na trasach kursuje zbyt wiele niesprawnych pojazdów. Oto wynik jednej z niedawnych kontroli w kilku zakładach, dysponujących większą liczbą wozów transportowych. Na 300 sprawdzonych samochodów 80 proc. było niesprawnych. Wysoki wzrost ilości wypadków drogowych, w tym śmiertelnych o 67 proc., stawia nasze województwo w rzędzie najbardziej zagrożonych pod tym względem regionów kraju.

Na poziomie lat ubiegłych utrzymuje się ilość wykroczeń pożarowych. **Oznacza to, że każdego roku „z dymem idzie" majątek wartości 45 mln zł.** I tu również utrzymujemy się w niechlubnej czołówce krajowej. Ze statystyk pożarowych wynika, że najbardziej niepokojąco wzrasta ilość pożarów w indywidualnych gospodarstwach rolnych. Lepszego zabezpieczenia przeciwpożarowego nie gwarantują, jak dotychczas, liczne kontrole. Zbyt mało jest chyba wniosków do kolegiów karnych za wykroczenia pożarowe.

DOSTRZEGAJĄC wyraźne osiągnięcia w poprawie bezpieczeństwa i porządku w naszym województwie, komisja stwierdza równocześnie, że dla rozwiązania istniejących jeszcze problemów konieczne jest zespolenie wysiłków wszystkich odpowiedzialnych za porządek i ład instytucji oraz społeczeństwa. **Wielkie zakłady przemysłowe i nowoczesne wysokościowe budownictwo wymagają odpowiedniego sprzętu przeciwpożarowego, w który Gdańsk jest uboższy niż inne regiony kraju.** Stan techniczny naszych pojazdów będzie za pewne lepszy, jeśli w sklepach i punktach usługowych nie zabraknie części zamiennych. Trzeba także, by obowiązujące dziś przepisy i uchwała WRN o poprawie bezpieczeństwa i porządku publicznego z 1967 r. zostały znowelizowane, uwzględniając zmiany w naszej gospodarce.

Wielkiej troski i opieki wymaga nasza młodzież, szczególnie podatna na demoralizujący wpływ ludzi z marginesu społecznego. Poważny problem stanowi dziś narkomania (na terenie województwa mamy ponad 200 nałogowych narkomanów), wzrasta ilość gwałtów i czynów lubieżnych (w roku 1970 dokonano 142 przestępstwa tego rodzaju, a w roku 1972 już ponad 150).

Wszystkie wnioski i uwagi członków komisji zostaną przekazane na najbliższej sesji WRN, poświęconej tym zagadnieniom.

A. Ł.

Chomiku oddaj zapasy!

Radziecka ekspedycja naukowa w rejonie Nowosybirska postanowiła wracać do bazy, ponieważ kończyły się zapasy żywności. Przypadkowo jeden z członków wyprawy odkrył norę chomika, a w niej... 25 kg grochu, który pozwolił na przetrwanie w tajdze i dokończenie prac badawczych.

Angielska miss piękności — Marcelline Dixon. CAF-AP

KONKURS O NAGRODĘ „Bursztynowego Neptuna"

Nie samym chlebem człowiek żyje

O tej maksymie pamiętać muszą przede wszystkim... piekarze.

— Już od dwóch, trzech lat — mówi dyrektor Gdańskich Zakładów Przemysłu Piekarskiego mgr **Zygmunt Konopko** — notujemy ustabilizowany popyt na pieczywo chlebowe. Znacznie większe jest natomiast zapotrzebowanie na bułki i wyroby cukiernicze. W tym roku spożycie bułek jest większe o 40 tys. sztuk dziennie niż w roku ubiegłym, a zakupy różnego rodzaju drożdżówek i rogalików wzrosły o 10 tys. sztuk dziennie. Do dziś sprzedaliśmy o 50 ton ciastek więcej niż w roku ubiegłym, podobnie wygląda sprzedaż wyrobów półcukierniczych.

Te wyraźne preferencje konsumentów zdecydowały o zmianie profilu produkcyjnego GZPP. Na początku tego roku uruchomiono dodatkowo produkcję ciastek w oliwskim zakładzie nr 5, a piekarnię nr 3 we Wrzeszczu zaadaptowano na ciastkarnię. Na przełomie roku 1973 i 1974 uruchomiona zostanie nowa, importowana z Holandii, linia do produkcji wyrobów ciastkarskich i wyrobów półcukierniczych. Dla lepszego zaopatrzenia, szczególnie w wyroby cukiernicze, objęto patronatem siedem gdańskich sklepów, przeważnie delikatesowych. Dysponują one dużym wyborem pieczywa i galanterii piekarskiej.

W tym roku w gdańskich sklepach pojawiło się kilka nowości produkcji GZPP, z których **pięć zostało zgłoszonych do konkursu o nagrodę Bursztynowego Neptuna.** Bliższych wyjaśnień na temat piekarniczych „nowalijek" udziela główny technolog mgr **Zdzisława Pawłowska.**

— Zgodnie z zapotrzebowaniem rynku nasze nowości to przede wszystkim wyroby cukiernicze. **Z dziesięciu nowych gatunków ciastek do konkursu zgłaszamy cztery.** Są to: strucel kokosowy, jantarki — w formie faworków z ciasta drożdżowego, smażone w tłuszczu, bursztynki — z ciasta drożdżowego, w kształcie bułeczek, posypywane makiem oraz prowans — ciasto kokosowe na wagę, w kształcie prostokątnych torcików. Wszystkie te wyroby są już od kilku miesięcy w sprzedaży i cieszą się powodzeniem. Jantarki i bursztynki najwięcej uznania znajdują u dziatwy szkolnej. Zgłaszamy także do konkursu **„chleb gospodarski".** Jest to pieczywo dla smakoszy, z dużą ilością kminku. Ciasto, sporządzane na serwatce, jest bardziej trwałe (48 godzin) oraz bogatsze w witaminy i sole mineralne. **Obecna dzienna produkcja, w ilości półtorej do dwu ton, może być w każdej chwili na zamówienie handlu zwiększona.**

Dotychczas największą ilość nowego „chleba gospodarskiego" sprzedaje Supersam we Wrzeszczu (blisko jedną trzecią całej produkcji). **Tu mają dobrą rękę do reklamowania nowości.** Cała tajemnica kryje się jednak w tym, że jest to chyba jedyny sklep w Trójmieście, który odpowiednio wyeksponował stoiska z pieczywem. Efekty sprzedaży dowodzą niezbicie, że handlowcy muszą dziś w nie mniejszym stopniu niż producenci pamiętać o zacytowanym w tytule haśle.

A. Ł.

Przed Krajową Konferencją Partyjną

Utrzymać imponujące tempo produkcji w przemyśle rolno-spożywczym

Wręcz imponujący rozwój zaznaczył się w ciągu ostatnich trzech lat w przemyśle rolno-spożywczym na Wybrzeżu gdańskim. Produkcję globalną wartości 14 209 mln złotych przewidzianą na 1975 r. osiągnie się już na koniec tego roku. Z przyśpieszeniem realizuje się już teraz zamierzone na ostatni rok planu pięcioletniego wielkości produkcji towarowej oraz sprzedaży wyrobów własnych i usług.

TAKIE tempo w przemyśle rolno-spożywczym cieszy tym bardziej, że jego wyroby mają zasadnicze znaczenie dla zaopatrzenia rynku i dla prawidłowego kształtowania się gospodarki żywnościowej. Dziedzinie tej w ciągu ostatnich trzech lat nadano właściwą rangę traktując ją jako jedną z podstawowych zasad i celów naszej polityki gospodarczej.

Konieczność szybszego wytwarzania artykułów spożywczych wiąże się z korzystnymi warunkami wzrostu produkcji rolnej, a zarazem z systematycznym zwiększaniem się siły nabywczej ludności. Do tych konkretnych warunków i potrzeb dostosowuje się przemysł rolno-spożywczy, co oczywiście, nie dzieje się przypadkiem. **Zasadnicze znaczenie ma fakt, że przestał on być kopciuszkiem wśród innych podstawowych dziedzin gospodarki. Znajduje to m. in. wyraz w polityce inwestycyjnej.**

Główne zadania tego przemysłu sprowadzają się do zwiększania podaży artykułów rynkowych i wprowadzania nowych wyrobów o wyższym standardzie. Szczególnie ambitne zamierzenia dotyczą przemysłu drobiarskiego, którego produkcja globalna ma wzrosnąć w tym pięcioleciu aż o 246,8 proc. Również duży wzrost założono w przemyśle piwowarsko-słodowniczym, paszowym, lniarskim, chłodniczym, mleczarskim i cukrowniczym. Nacisk położono także na rozwój przemysłu mięsnego, zwłaszcza, że popyt na jego wyroby wciąż przerasta możliwości pokrycia.

DOBRE wyniki ogólne i znaczne przyśpieszenie realizacji zadań pięciolecia nie mogą jednak przesłonić faktu, że potrzeby są jeszcze większe. Należy także pamiętać o tym, że spożywcze artykuły rynkowe nie zawsze w pełni nas zadowalają pod względem jakości. Wyrażając zatem uznanie załogom różnych branż tego przemysłu za ich bezsporne osiągnięcia, społeczeństwo oczekuje od nich znacznie więcej.

Szczególnej uwagi wymaga niezadowalający dotychczas stopień unowocześniania produkcji i wprowadzania na rynek nowych asortymentów bardziej uszlachetnionych, o lepszej jakości i przydatności. W tym roku przemysł rolno-spożywczy miał dostarczyć około 100 nowych wyrobów. Tymczasem w I półroczu przekazano ich tylko 26, a do końca roku zamierza się zwiększyć tę liczbę do 70.

W tej dziedzinie sporo inicjatywy wykazały branże: mięsna, piwowarsko-słodownicza, owocowo-warzywna, zbożowa, drobiarska, cukiernicza, mleczarska i przetwórstwo leśne. Najwyższy czas, by nie ograniczano się tylko do tradycyjnych towarów i w innych branżach. Jest to sprawa dużej wagi. Przedstawiony przez rząd program uszlachetniania i unowocześniania produktów w niektórych branżach przemysłu rolno-spożywczego a m. in. wzbogacanie asortymentów i poprawa jakości oraz wprowadzanie nowych wyrobów o wysokich walorach smakowych i odżywczych, omawiano na ostatnim posiedzeniu Biura Politycznego KC PZPR.

DO dziedzin, którym należy poświęcić więcej troski, należy też prawidłowe kształtowanie relacji ekonomicznych. Wprawdzie na przełomie lat 1973—1974 osiągnie się najprawdopodobniej produkcję globalną nawet o 0,3 proc. wyższą niż przewidziana na 1975 r., jednak równocześnie zatrudnienie wzrasta o 1,8 proc., a fundusz płac o 9,1 proc. Oznacza to, że przyrost produkcji globalnej w za małym jeszcze stopniu uzyskuje się przez zwiększanie wydajności pracy. Za to prawidłowo na ogół rysują się koszty wytwarzania, mimo że i pod tym względem sytuacja kształtuje się różnie w poszczególnych branżach.

Na plus też należy zapisać owocne starania o systematyczną poprawę warunków pracy i wypoczynku załóg. Na 1975 r. planowano wzrost nakładów na te cele o niespełna 55 proc. w porównaniu z 1970 rokiem, tymczasem już do końca tego roku wydatki zwiększą się łącznie o 64 proc.

Osiągnięcie imponującego dotychczas wzrostu produkcji nie zwalnia z troski o to, jak rozwijać się będzie ona w dwóch następnych latach i później. Analiza zadań w poszczególnych przedsiębiorstwach i wstępne propozycje wskazują na pewne przewidywane osłabienie średniej rocznej dynamiki. Nie sposób się z tym pogodzić. **Dalsze szczegółowe plany i ich realizacja powinny gwarantować co najmniej utrzymanie wysokiego tempa przyjętego w ciągu trzech pierwszych lat.**

Jest to konieczne ze względu na wciąż rosnące i nie zawsze w pełni zaspokajane zapotrzebowanie rynku na niektóre produkty, zwłaszcza o wyższej jakości. Dlatego też nieodzowne staje się uzupełnienie programów działalności i wzięcie pod uwagę takich czynników jak unowocześnianie środków produkcji oraz doskonalenie organizacji pracy i systemu zarządzania. Oczkiem w głowie powinno stać się zwiększenie liczby nowości rynkowych, zwłaszcza ze znakiem jakości.

Niemało zależeć będzie także od sprawnej realizacji zamierzeń inwestycyjnych. **W latach 1974—1975 pozostaje do wykonania o 18,2 proc. zadań w nakładach finansowych więcej niż w trzech pierwszych latach, a w robotach budowlanych — o 24,2 proc. więcej.** Wymagać będzie to zaangażowania wielu sił i środków oraz możliwie największego skracania cykli wykonawczych.

MÓWIĄC o problemach przemysłu rolno-spożywczego, należy pamiętać o jego podwójnej roli, polegającej na dostarczaniu przetworów żywnościowych, na rynek i na stymulowaniu produkcji rolnej. Wynika to stąd, że właśnie rolnictwo jest dostawcą podstawowych surowców dla tego przemysłu. Ilość i jakość tych surowców ma zasadniczy wpływ na finalny produkt, który trafia na nasze stoły. **Dlatego rozwój przemysłu rolno-spożywczego może postępować tylko w ścisłej współpracy z rolnictwem.** Co więcej, może i powinien być on motorem wzrostu produkcji rolnej. Dążyć do tego należy nie tylko poprzez właściwie organizowaną kontraktację i prawidłowe kontakty z rolnikami w punktach skupu, ale też przez szerzej pojętą zachętę do lepszego wykorzystywania możliwości gospodarstw.

T. Ch.

Śmiało i szczerze

PROPONUJEMY ZMIANĘ...

Pracownicy Gdańskiej Stoczni Remontowej słusznie poruszyli w rubryce „Śmiało i Szczerze" sprawę uporządkowania ulicy Klinicznej i Marynarki Polskiej.

Zagrożenie na tym odcinku pogarsza fatalna lokalizacja przystanków tramwajowych (korzystniejsza była poprzednia lokalizacja). Przystanek w kierunku Gdańska znajduje się dopiero pomiędzy ulicami Kliniczną i Twardą.

W wyniku takiej lokalizacji przystanków, tramwaj z Nowego Portu do Gdańska, jadąc z wiaduktu do przystanku, przejeżdża krytyczne przejście z nadmierną szybkością. Ponadto przystanki tramwajowe nie posiadają wiat, pod którymi mogliby się schronić pasażerowie, brak również ławki, na której można by odpocząć w oczekiwaniu na tramwaj. Pragniemy dodać, że przed przebudową jezdni przystanki miały wiaty z ławkami — po przebudowie już nie pomyślano o nich.

Proponujemy przeprowadzenie wizji lokalnej na tej trasie w godzinach od 5.30—7.

Rada zakładowa przy Zakładach Przemysłu Tłuszczowego w Gdańsku (podpisy)

JAK DŁUGO CZEKAĆ?

Już szósty miesiąc lokatorzy bloku przy ul. Stryjewskiego nr 33 w Gdańsku — Stogach nie mogą korzystać z wody pitnej, bowiem z rur leci rdzawa ciecz, prawdopodobnie na skutek silnego zanieczyszczenia przewodów wodociągowych. Interwencje w tej sprawie w miejscowej ADM nie przyniosły skutku. ADM twierdzi bowiem, że to nie jej sprawa i że lokatorzy powinni sami, na własny koszt, zająć się wymianą rur wodociągowych. Uważamy, że tego typu roboty leżą na ogół w gestii administratora obiektu.

Prosimy zatem przeprowadzić kontrolę i podjąć właściwą decyzję.

LOKATORZY

WARTO SIĘ ZASTANOWIĆ

Pisząc ten list do Redakcji nie chcę być źle zrozumiana. Chodzi mi o problem nękający dzieci i rodziców, a zaczynający się z początkiem każdego roku szkolnego. Wiadomo, chodzi o lekturę. Od pierwszych dni września dzieci uganiają się po bibliotekach za wyznaczoną przez nauczyciela lekturą. Ile biblioteka może posiadać egzemplarzy? Kilka, a dzieci — czytelników jest kilkadziesiąt. Dzieci ze łzami w oczach proszą bibliotekarkę o lekturę, bo „pani kazała na jutro". Żal tych dzieci, więc bibliotekarka czyta na miejscu głośno daną lekturę, a dzieci robią notatki. Tu chciałabym podać do wiadomości rodziców z Gdyni, że w każdej czytelni dziecięcej na terenie miasta zawsze znajduje się jeden egzemplarz z każdej lektury, przeznaczony do czytania na miejscu dla tych dzieci, które nigdzie książki otrzymać nie mogą.

Uważam, że sprawę lektur można rozwiązać w inny sposób. Zwykle każe się dzieciom wypisywać po 10—15 zdań z książki, przeczytać ją do określonej strony. Pytam po co?

Myślę, że wystarczą jedna lub dwie lekcje, z jednym tylko egzemplarzem dla całej klasy. Przynajmniej w młodszych klasach. I tak jak w bibliotece, trzeba czytać głośno, omówić na miejscu książkę i „wyłowić" z niej najwartościowsze walory. Po co więc tracić czas na poszukiwanie książki, skoro trudno ją kupić lub wypożyczyć.

Pisząc to nie mam zupełnie zamiaru wchodzić w kompetencje nauczycieli. Dodam, że na uwadze mam cały czas szkoły podstawowe (chociaż w szkołach średnich też nie lepiej).

(Nazwisko i adres) znane redakcji)

Mario Ropp
TEJ ZBYT CHŁODNEJ WIOSNY...

TŁUM. MARIA STEFAŃSKA

36)

— Nie widzę Emmy! Trzeba zejść na brzeg. Może znajdziemy kogoś, kto go widział.

Schwarz przystał na to bez komentarzy. Szukanie tu, czy po kawiarniach, dawało taki sam procent szansy.

Sarah szła wybrzeżem Grands-Augustins ze szczególną determinacją. I Schwarz, który zdecydowawszy, że ten kierunek jest równie dobry, jak inny, poprzestał na podążaniu za nią, teraz zaczynał zadawać sobie bardziej niespokojne pytania odnośnie zachowania Sarah. Zupełnie nie pasowało ono do tej obojętności, jaką na początku dziewczyna manifestowała w kawiarni Jo Charrona.

Kiedy doszli do Pont-Neuf, Schwarz zawołał:

— Dokąd pani tak idzie?

— Do Vert-Galant! Potem wrócimy.

Wokół skweru Vert-Galant, na brzegu, było bardzo mało ludzi: kilka zakochanych par całowało się i pieściło mniej lub bardziej dyskretnie, długowłosi chłopcy o długich, chudych nogach, w nieruchomej pozie marabutów, zdawali się marzyć o przebudowie wszechświata.

Kiedy już okrążyli skwer, Sarah zatrzymała się ze zniechęconą miną:

— Nie rozpoznałam tu nikogo, kto mógłby mi powiedzieć, czy Emmy tędy przechodził!

Schwarz pogrzebał w kieszeniach z roztargnioną miną, a dziewczyna wzruszyła ramionami.

— Dobrze pan wie — rzekła — że już pan nie ma papierosów! Zostawił pan puste opakowanie w popielniczce u Jo.

Wyciągnęła z torebki paczkę papierosów.

— Zapali pan te?

Schwarz zobaczył, że były z mentolem, ale mimo to wziął jednego. Skrzywił się, zaciągając się po raz pierwszy dymem.

— Dziwna sztuczka — mruknął.

— Kwestia przyzwyczajenia! — rzuciła Sarah również zapalając papierosa.

Policjant zadygotał.

— Zacząłem marznąć. A pani nie?

— Nie jest mi za ciepło — przyznała Sarah.

Stali na skraju nabrzeża, patrząc na płynącą u ich stóp, poruszaną w bezgłośnym muskaniu falami wirów, wodę.

— Czy rzeczywiście nie jest pani zakochana w Emmy? — spytał raptownie Schwarz.

— Już panu powiedziałam, że nie!

— Dlaczego więc...

— Może przez zwykłą ciekawość — przerwała Sarah. — Albo, jeśli pan woli, przez humanitarność. Już panu wyjaśniałam, że wolałabym raczej poszukać go sama, ale upiera się pan koniecznie, by mi towarzyszyć, czy nie tak?

— To konieczne! Tylko myślę, że lepiej byśmy zrobili wracając na ulicę Ursulines. Emmy chyba już wrócił do domu.

— Bardzo możliwe!

— Więc chodźmy. Nie ma sensu dłużej marznąć.

Sarah podniosła oczy, obserwując z profilu szczupłą i o ostrych rysach twarz swego towarzysza.

— Jeśli jest w domu — rzekła — nic pan nie będzie mógł zrobić. Wydaje mi się, że nie ma pan prawa przesłuchiwać go w środku nocy.

— W zasadzie nie. Ale jeśli otworzy mi drzwi, mogę z nim pogadać.

— Dziwna pogawędka!

W głosie Sarah zabrzmiał gniew. Nerwowym gestem rzuciła zaledwie napoczętego papierosa do wody i ruszyła w kierunku Pont-Neuf. Schwarz poszedł za nią, wciąż paląc papierosa zapomniawszy o jego miętowym smaku.

Na moście Sarah zatrzymała się raptownie, aby usiąść na jednej z kamiennych ławek, osadzonych w zagłębieniach balustrady.

— Pani jest szalona! — zawołał Schwarz. — Będzie pani dygotać z zimna na tym kamieniu.

— Jestem zmęczona chodzeniem!

— No to chodźmy do kawiarni.

— Nie będziemy widzieć wybrzeża!

— Ale, u Boga! Widzi pani przecież, że Emmy'ego tu nie ma! Co się z panią dzieje?

— Nie wiem... Nie, doprawdy nie wiem! Mam wrażenie, że „powinniśmy" pozostać tutaj!

— Pani jest wróżką?

— Skończmy tę dyskusję!

Wskazała mu miejsce obok siebie.

Schwarz usiadł i poczuł od razu jak przenika go chłód kamienia. To było bardzo niewygodne. Opuściwszy oczy zauważył mocno odkryte kolana Sarah. Starała się na próżno obciągnąć spódniczkę i płaszcz, ale były o wiele za krótkie by bardziej chronić ją od zimna. Schwarz położył rękę na mocno zwartych z sobą kolanach.

— Co za pomysł — odezwał się obojętnym tonem — ubierać się tak krótko o tej porze roku!

— Kwestia przyzwyczajenia, jak papierosy! Chodziłam tak ubrana nawet w pełni zimy!

— To prawda, że pani zwykle jest jeszcze bardziej rozebrana!

Z ręką wciąż ciężko opuszczoną na kolana Sarah, patrzył jej w oczy, zarazem ciekawie i obojętnie. Zdał sobie tylko sprawę, że jest mu mniej zimno. Sarah nie odzywała się, wytrzymywała spojrzenie policjanta z tym enigmatycznym wyrazem twarzy, jaki czasami przybierała.

— Czy już powiedziano pani, że przypomina pani Kleopatrę? — spytał dosyć niezręcznie Schwarz.

— Chyba raczej Nefertiti. Ale może być zna pan lepiej Kleopatrę, nie jest pan artystą!

(c. d. n.)

TELEGRAM! TARGI JESIENNE »SPOŁEM 73«

o jeden dzień dłużej — do 26 września

Szybki rozwój polskiego przemysłu okrętowego powoduje konieczność rozbudowy zaplecza projektowego.

CENTRUM TECHNIKI WYTWARZANIA PRZEMYSŁU OKRĘTOWEGO „PROMOR"

odpowiedzialne za prawidłowy rozwój przemysłu zatrudni zaraz wysoko kwalifikowanych pracowników o różnych specjalnościach na różne stanowiska, a w szczególności:

- inżynierów wszystkich specjalności w zakresie budownictwa przemysłowego tj. konstrukcji budowlanych, instalacji elektrycznych, instalacji rurowych oraz budowy dróg — na stanowiska starszych projektantów i projektantów,
- techników budowlanych na stanowiska starszych asystentów i asystentów projektanta,
- absolwentów Technikum Budowlanego na wstępny staż pracy,
- wykwalifikowane maszynistki do pisania dokumentacji technicznej.

Oferujemy korzystne warunki płac zgodne z uchwałą nr 16 Rady Ministrów z dnia 9. I. 1969 r. obowiązującą w państwowych biurach projektów.

Wszystkim zainteresowanym bliższych informacji udzieli dział kadr i szkolenia w Gdańsku-Wrzeszczu, ul. Matejki 6, telefon 417-811 wzgl. 470-374.

K-8340

ZURT informuje Pt. klientów o szczególnie korzystnej sprzedaży telewizorów prod. krajowej na próbę 1 miesiąca

OBOWIĄZUJĄ OPŁATY MIESIĘCZNE:

150 zł przy wielkości ekranu 14–16 cali
250 zł przy wielkości ekranu 20 cali
300 zł przy wielkości ekranu 23–24 cali

Po dokonaniu pierwszej wpłaty miesięcznej nabywca otrzymuje telewizor do użytkowania. Pozostałą należność po upływie 6 m-cy nabywca spłaca za pośrednictwem PKO i tylko od tej kwoty opłaca koszty manipulacyjne z tytułu zakupu na raty, względnie wpłaca całą należność w gotówce. Nabywca może skorzystać z 10 proc lub 15 proc. bonifikaty jeżeli w chwili zakupu dostarczy telewizor zużyty. W czasie okresu próbnego klient ma prawo odstąpić od umowy ponosząc jedynie koszt opłaty miesięcznej. Wszelkie uszkodzenia naprawiane są w ramach gwarancji w ciągu 48 godz. **Formalności załatwiają poniższe sklepy ZURiT:**

SORiT 47	GDAŃSK, ul. Heweliusza 24/30	tel. 31-63-81
„ 54	GDYNIA, ul. Władysława IV nr 50	„ 21-44-85
„ 10	STAROGARD, pl. 1 Maja 14	„ 28-43
„ 11	KARTUZY, ul. Parkowa 8	„ 558
„ 25	TCZEW, ul. Kościuszki 1	„ 27-42
„ 39	MALBORK, ul. Kościuszki 44	„ 548
„ 42	KOŚCIERZYNA, ul. Gdańska 16	„ 496
„ 51	LĘBORK, ul. Boh. Stalingradu 4	„ 880
„ 38	GDYNIA, ul. Czerwonych Kosynierów 107/109	„ 21-76-24
„ 44	WEJHEROWO, pl. Armii Czerwonej 9	„ 72-21-98

ŻYCZYMY UDANYCH ZAKUPÓW!

K-7628

BANK POLSKA KASA OPIEKI

poleca

NOWOCZESNY SPRZĘT RADIOFONICZNY:

TELEWIZORY — wysokiej klasy o różnych wielkościach ekranu
RADIA — tranzystorowe, produkcji europejskiej i japońskiej, wielozakresowe oraz odbiorniki samochodowe
GRAMOFONY — monofoniczne, sieciowe o różnych szybkościach obrotów
MAGNETOFONY — kasetowe, stereo, sieciowo-bateryjne z automatycznym urządzeniem do przegrywania taśmy w obie strony
TAŚMY MAGNETOFONOWE — produkcji europejskiej w kasetach i krążkach.

BANK POLSKA KASA OPIEKI poleca również:

AKCESORIA SAMOCHODOWE — anteny i odkurzacze znanych firm europejskich i japońskich
MAŁĄ MECHANIZACJĘ NA CO DZIEŃ — żelazka produkcji zagranicznej z termoregulacją i nawilżaczem
— młynki do kawy z wielostopniową regulacją przemiału
— miksery produkcji zagranicznej, znanych firm światowych.

Zainteresowanych zapraszamy do zaopatrzonego w towary PeKaO sklepu ZURiT w Gdańsku-Wrzeszczu, al. Grunwaldzka 132.

Sprzedaż za waluty wymienialne i bony towarowe PeKaO.

K-7995

Jeżeli chcesz uzyskać korzystną pracę i zdobyć atrakcyjny zawód

ZGŁOŚ SIĘ do Ochotniczego Hufca Pracy

przy Spółdzielni Pracy Budowy Kotłów CO i Usług Metalowych w Rumi-Janowie pow. wejherowski.

Hufiec Pracy przyuczy chłopców do zawodu spawacza i ślusarza, czas trwania turnusu 12 miesięcy, wynagrodzenie 600 zł miesięcznie.

Warunki przyjęcia: **ukończone 16 lat, dobry stan zdrowia, ukończenie minimum 7 klas szkoły podstawowej.**

Hufiec przeznaczony jest dla miasta Wejherowa i okolic (hufiec „dochodzący").

Szczegółowych informacji udziela i zapisów dokonuje spółdzielnia — telefon 71-02-67

K-6935

ELDOM

PRZECENIONE — W ATRAKCYJNYCH CENACH

- lodówki
- kuchnie elektryczne
- roboty kuchenne
- suszarki do włosów
- bojlery elektryczne
- obudowy do maszyn do szycia

ORAZ INNE TOWARY DO NABYCIA na giełdzie przecenionego sprzętu zmechanizowanego.

Tylko w dniu 28 września 1973 r. godz. 10–15 w Gdańsku-Oruni, ul. Sandomierska 11.

K-8401

Wojewódzkie Przedsiębiorstwo Przemysłu Gastronomicznego ODDZIAŁ BARY MLECZNE w Gdańsku, al. Grunwaldzka 114

uprzejmie zawiadamia P.T. Klientów,

że wszystkie bary mleczne na terenie Trójmiasta prowadzą sprzedaż

SMACZNYCH, TANICH I WYSOKOKALORYCZNYCH ZUP REGENERACYJNYCH Z WKŁADKĄ MIĘSNĄ.

Zamówienia na posiłki regeneracyjne przyjmuje dział obrotu towarowego O/Bary Mleczne, telefon 41-82-11.

K-8412

Jesienno-zimowy problem w co się ubrać

łatwo można rozwiązać odwiedzając

sklepy odzieżowe WPTO

które przygotowały duży wybór:

- płaszczy damskich i męskich z tkanin wełnianych, eleganckich i ciepłych
- płaszczy z elano-bawełny laminowanych na podpince z misia lub flanelowej z kołnierzem futrzanym w cenach 1 100 do 2 600 zł
- praktycznych kurtek damskich, męskich, młodzieżowych z ortalionu japońskiego w ładnych kolorach, lub z elano-bawełny na podpince z misia lub flaneli z kołnierzem futrzanym, względnie szalenie modnych kurtek z dewetyny (imitacja skóry) w cenach od 700 do 1 800 zł.

KOLORY I FASONY RÓŻNE — JEST W CZYM WYBIERAĆ — ZAPRASZAMY — WPTO

K-8369

Do rodziny w Stanach Zjednoczonych najszybciej samolotami Polskich Linii Lotniczych „Lot" — „Kopernikiem", „Kościuszką" i „Chopinem". Luksusowe samoloty. Znana polska gościnność. Doskonała kuchnia. Szczególna opieka nad pasażerami nie znającymi języka angielskiego.

OBNIŻKA CEN BILETÓW W OKRESIE OD 1 LISTOPADA DO 31 MARCA WARSZAWA — NOWY JORK — WARSZAWA

Bilet normalny kosztuje:
od 1.04 do 31.10 27 948 zł wraz z dopł. turyst.
od 1.11 do 31.03 21 130 zł wraz z dopł. turyst.

Bilet wycieczkowy (pobyt w USA od 22 do 45 dni) kosztuje:
od 1.04 do 31.10 14 270 zł wraz z dopł. turyst.
od 1.11 do 31.03 10 749 zł wraz z dopł. turyst.

Szczegółowych informacji udzielają:
biura „Lotu", „Orbisu", „Gromady", „Sport-Touristu".

Wyczerpujące informacje możesz otrzymać po przesłaniu kuponu pod adresem:

Polskie Linie Lotnicze „Lot" Gdańsk ul. Długa 79/80	Proszę o przysłanie mi szczegółowych informacji na temat mojej podróży do USA pod adresem: _____

K-8156

SREBRO — ZŁOM

skupują sklepy „Ars Christiana"
Gdańsk, ul Szeroka 26
Gdynia, ul. 10 Lutego 35.

K-7515

BANK PKO oferuje

maszyny i narzędzia rolnicze
materiały budowlane
wyroby hutnicze
urządzenia instalacyjno-sanitarne

po atrakcyjnych cenach polecamy

młocarnie do omłotu, czyszczenia i sortowania zbóż kłosowych

MZC-4B „Lublinianka"
MSC-7B „Warmianka"
MCC-10B „Jubilatka"

oraz kopaczki ciągnikowe KEP 2 d — do zbioru ziemniaków.

Zamówienia i wpłaty na wymienione towary przyjmowane są w ekspozyturach banku:

w Gdańsku-Wrzeszczu, al. Grunwaldzka 92/8
w Gdyni, ul. Zygmuntowska 4
oraz w zaopatrzonym w towary PeKaO sklepie WPTO w Elblągu, ul. Gwiezdna 18.

Sprzedaż za waluty wymienialne i bony towarowe PeKaO.

K-7998

Matrymonialne

PRZYSTOJNA, wysoka, wykształcenie wyższe, spoza Trójmiasta, pozna odpowiedniego kawalera w wieku 35—40 lat. Cel matrymonialny. Oferty „M-6873" Biuro Ogłoszeń, 80-958 Gdańsk.

SAMOTNA, krawcowa, pozna kulturalnego pana (chętnie krawca) lat 50—55, z mieszkaniem. Cel matrymonialny. Oferty „M-6903" Biuro Ogłoszeń, 80-958 Gdańsk.

KAWALER, lat 29, wykształcenie średnie, bez nałogów, pozna pannę najchętniej z mieszkaniem. Cel matrymonialny. Oferty „M-6911" Biuro Ogłoszeń, 80-958 Gdańsk.

WDOWIEC lat 55, bez nałogów, z zawodem, pracujący, pozna panią do lat 50, bezdzietną, szczupłą, chętnie z mieszkaniem. Cel matrymonialny. Oferty „M-6913" Biuro Ogłoszeń, 80-958 Gdańsk.

INŻYNIER, starszy, sytuowany, pozna subtelną, przystojną, wykształconą panią do lat 42. Cel matrymonialny. Fotooferty „Italia" Biuro Ogłoszeń, 80-958 Gdańsk. G-6938

WDOWIEC lat 59, niezależny, rencista, z mieszkaniem, bez nałogów, pozna panią lat 50—60, z dobrym charakterem i dobrą gospodynię. Cel matrymonialny. Oferty „M-7041" OUPT, 81-301 Gdynia 1.

KAWALER lat 34, solidny, na stanowisku, mieszkanie, pozna panią do lat 28. Cel matrymonialny. Fotooferty mile widziane „M-7040" Biuro Ogłoszeń, 80-958 Gdańsk.

PRYWATNE Korespondencyjne Biuro Matrymonialne „Laura", poleca usługi (zezwolenie Prez. DRN 15/III z 15. 10. 1969). Informacja 20 zł znaczkami. 50-950 Wrocław 2, skrytka pocztowa 800. K-7566

NAJSTARSZE w Polsce Biuro Matrymonialne „Małżeństwo". Poznań Libelta 29, poleca swoje usługi w kojarzeniu małżeństw. K-7952

SAMOTNY, lat 61, zamożny, pozna skromną, sympatyczną, niewysoką panią. Cel matrymonialny. Wyczerpujące oferty „M-7013" OUPT, 81-301 Gdynia 1.

Jubiler zaprasza na

KIERMASZ BIŻUTERII SREBRNEJ do sklepów w:

GDAŃSKU 3	STAROGARDZIE
GDAŃSKU 4	LĘBORKU
ELBLĄGU	KARTUZACH
MALBORKU	KWIDZYNIE
TCZEWIE	

W DNIACH 24–30 WRZEŚNIA 1973 r. K-8019

POLSKIE LINIE OCEANICZNE W GDYNI

ZAPRASZAJĄ PRACOWNIKÓW DO WYPOCZYNKU w Ośrodku Zakładowym w Szarlocie pow. kościerski.

Ośrodek będzie czynny przez cały rok. Zakwaterowanie w pokojach hotelowych, wyżywienie na miejscu. Zgłoszenia na wypoczynek okresowy i turnus świąteczny przyjmuje wydział socjalny, p. 411.

K-8319

EMERYT, samotny, bez nałogów, poślubi emerytkę z mieszkaniem Cel matrymonialny. Poważne oferty „M-6948" OUPT, 81-301 Gdynia 1.

KAWALER z mieszkaniem, pozna pannę do lat 28, wzrost 160 cm, uczciwą. Cel matrymonialny. Oferty „M-6971" OUPT, 81-301 Gdynia 1.

PANNA, lat 27, pozna kawalera do lat 33, z wyższym wykształceniem, pogodnego usposobienia. Cel matrymonialny. Oferty „M-7065" Biuro Ogłoszeń, 80-958 Gdańsk.

SAMOTNA, lat 29, niebrzydka, wykształcenie średnie, mieszkanie, bez zobowiązań, z braku odpowiednich znajomości pozna pana do lat 35, o podobnych walorach, w celu matrymonialnym. Oferty „M-7084" Biuro Ogłoszeń, 80-958 Gdańsk.

PANNA, przystojna, pozna pana wiek 42—52, wykształcenie średnie lub wyższe. Rozwiedzeni wykluczeni. Cel matrymonialny. Oferty „M-7167" Biuro Ogłoszeń, 80-958 Gdańsk.

SAMOTNY, posiadający własny domek z ogródkiem, pozna panią wiek 35—50 lat Cel matrymonialny Oferty „M-7186" Biuro Ogłoszeń, 80-958 Gdańsk.

KAWALER, lat 38, rzemieślnik, mieszkanie komfortowe, oszczędności, poślubi wysoką, korpulentną pannę do lat 36, wyrozumiałą, uczuciową, skromną, chętnie ze wsi. Na telefony nie odpowiadam. Oferty „M-7115" OUPT, 81-301 Gdynia 1.

Nieruchomości

PÓŁ bliźniaka, część willi, mieszkaniowe, własnościowe kupię. Telefon 32-09-61. G-7586

DOMEK 110 m kw., komfort, garaż, ogród, własność — Gliwice, zamienię na podobne w Trójmieście. Oferty „6987" OUPT, 81-301 Gdynia 1.

DZIAŁKĘ budowlaną na terenie Trójmiasta lub Rumi, rozpoczętą budowę lub nieruchomość do 150 tys. zł kupię. Jan Ostenda, Wrocław, Żytnia 28/8. S-6975

PRZEJMĘ gospodarstwo w zamian dam dożywocie. Oferty „6973" OUPT, 81-301 Gdynia 1.

1 HA ziemi nadającej się na ogrodnictwo sprzedam lub wydzierżawię. Bieżąca woda, elektryczność na miejscu. Gdynia-Wielki Kack, Wschodnia 1, po godz. 16. S-6990

1 HA ziemi sprzedam. Stefania Szczerba, Łostowice, Gdańsk 35. G-7146

DZIAŁKĘ budowlaną, domek jednorodzinny kupię. Wrzeszcz, Grunwaldzka 6/2. G-7168

GOSPODARSTWO rolne 8 ha ziemi oraz zabudowania sprzedam z powodu starości. Anna Kuncewicz, Wiślinki k/Sobieszewa. G-7171

DOMEK mieszkalny wraz z urządzeniem do hodowli zwierząt sprzedam. Wiadomość: sklep spożywczy 163, Orłowo-Kolibki, ul. Świetopełka. S-7093

GOSPODARSTWO małe z dobrym dojazdem do Gdańska kupię. Oferty „7173" Biuro Ogłoszeń, 80-958 Gdańsk.

DOMEK jednorodzinny 100 m kw., z działką, nadaje się jako pomieszczenie dla rzemieślnika (nawet na kawiarnię) Pruszcz Gdański. Oferty „7128" Biuro Ogłoszeń, 80-958 Gdańsk.

INOWROCŁAW: dom dwupiętrowy tanio sprzedam. Oferty „4169" Biuro Ogłoszeń, 80-958 Gdańsk.

DZIAŁKĘ 1000—4000 m kw., najchętniej uzbrojoną kupimy — Trójmiasto. Oferty „6864" Biuro Ogłoszeń, 80-958 Gdańsk.

DZIAŁKĘ budowlaną w Oliwie sprzedam. Oferty „6929" Biuro Ogłoszeń, 80-958 Gdańsk.

NIERUCHOMOŚĆ 6.5 ha okazyjnie wydzierżawię. Teofil Malewski, 84-230 Rumia, Kościelna 39. S-7043

DOMEK sprzedam. Gdynia-Chylonia, Pucka 17. S-7067

5,80 HA dobrej ziemi w Pucku sprzedam. Oferty „4170" Biuro Ogłoszeń, 80-958 Gdańsk.

1 HA ziemi wraz z zabudowaniem sprzedam. Wejherowo Dzierżyńskiego 3-11. S-6958

Kupno

ZAPALNICZKI gazowe, naprawa — napełnianie. Skupuję na części. Gdańsk, Św. Ducha 26/30. G-6252

GARAŻ blaszany kupię. Telefon 52-46-50 godz. 14—20. G-6979

KOŻUSZKI chłopięce (7 i 12 lat) kupię. Telefon 31-69-71. G-7038

JACHT żaglowy czteroosobowy kupię. Oferty „260490" Biuro Ogłoszeń, Warszawa, Poznańska 38. K-8150

GARAŻ cetrum Gdyni kupię lub wynajmę. Telefon 21-54-85. S-6954

MASZYNĘ do wypieku paluszków pilnie kupię. Gdynia 1, skrytka pocztowa 200. S-6955

SZAFĘ dwudrzwiową kupię. Oferty „6974" OUPT, 81-301 Gdynia 1.

ŁAPKI karakułowe futro lub błam czarne, brązowe kupię. Telefon 22-04-69. S-7126

Zguby

UNIWERSYTET Gdański unieważnia indeks nr 8077/Z na nazwisko Krystyna Tutaj — stud. I roku chemii. G-6957

ZA zwrot zgubionego sygnetu dobrze wynagrodzę, telef. 21-63-49 wieczorem. S-7084

ZGUBIONO prawo praktyki lekarskiej na nazwisko Krystyna Kubera. G-7309

MIEJSKA Rada Zakładowa Związku Nauczycielstwa Polskiego w Gdyni unieważnia legitymację związkową na nazwisko Barbara Duczyńska. S-7023

Motoryzacyjne

„SYRENĘ" 105 wylosowaną w PKO sprzedam Telefon 21-64-68 S-6956

SAMOCHÓD DKW F-8 sprzedam. Gdynia, Korzeniowskiego 4. S-6991

„FORD-Taunus" M 17 po wypadku sprzedam. Telefon 31-41-54. G-7058

BMW 1800, 1968 rok, cena 145 000 — sprzedam Lebork telefon 332. G-7124

SZYBĘ tylną do samochodu „Opel Rekord 1700", produkcja 1963 rok kupię. Telefon 31-11-06 z rana, Jakubowska. G-7145

„WARSZAWĘ" 204, po kapitalnym remoncie sprzedam. Cena 51 tys. Gdynia, Olsztyńska 11/1, godz. 16—18. S-7104

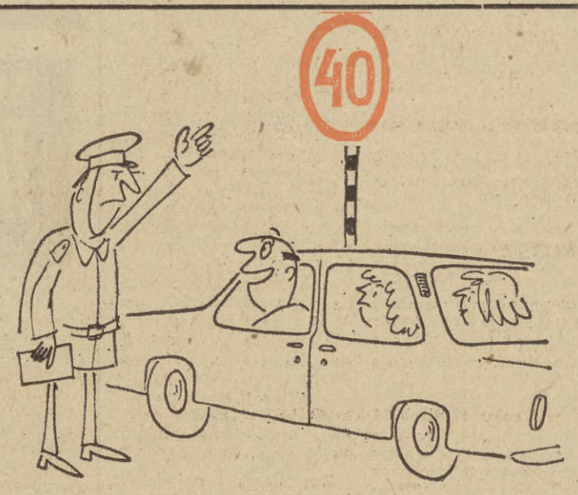

-TO PAN NIE WIE, ŻE DZISIAJ SIĘ KOŃCZĄ JESIENNE TARGI „SPOŁEM" ?!

---

drób świeży w całości i porcjowany kurczaki z rożna polecają sklepy — WPHS

K-8406

BS Rolniku! Chcesz wziąć udział w LOSOWANIU TRAKTORÓW w I kwartale 1974 roku

OTWÓRZ W BANKU SPÓŁDZIELCZYM KSIĄŻECZKĘ OSZCZĘDNOŚCIOWĄ PRZED 30 WRZEŚNIA BR. K-8181

Motoryzacyjne

SAMOCHÓD osobowy na raty kupię. Oferty „7105" OUPT, 81-301 Gdynia 1.

„MOSKWICZ" 412, stan idealny sprzedam. Telefon 52-33-92, po godz. 16. S-7128

SAMOCHÓD zagraniczny, nowy, mały przebieg kupię. Oferty „7137" OUPT, 81-301 Gdynia 1.

„SYRENĘ" 104 sprzedam. Oglądać Oliwa, Kołobrzeska 67 kl. M, m. 12, godz. 17—20. G-6907

„WARTBURG" 311 sprzedam. Telefon 32-27-80, od godz. 15. G-6910

„ZASTAVĘ" 1967 r. sprzedam. Oliwa, ul. Sztormowa 6 C/9, tel. 52-15-54. G-6977

„WARSZAWĘ" 223, przebieg 68 000 km sprzedam. Telefon 41-09-92, godz. 15—18. G-6932

SKUTER „Vespa" części zapasowe sprzedam. Wrzeszcz, Batorego 2/3, Ejkiewicz. S-4454

SILNIK, ramę nową, dyferencjał do „Skody" 1101 sprzedam. Lenartowski Gdynia-Chylonia, Pucka 99. S-7019

„MOSKWICZ" 412, rok produkcji 1971, stan bardzo dobry, przebieg 24 000 km sprzedam. Telefon 21-24-44, godz. 16—20. S-7029

KUPIĘ przednie siedzenia używane od „Mercedesa", „Wartburga" lub „Fiata". Telefon 22-19-33, dzwonić godz. 7—15. S-7090

SILNIK „Austin" 850 nowy lub mało używany, części tłoki komplet, panewki, pompkę hamulcową i sprzęgła kupię. Langowski, Gd.-Oliwa, Wąsowicza 13 a, tel. 52-03-77. G-7154

Koleżance **IRENIE DREŻEWSKIEJ**

wyrazy najgłębszego współczucia w związku ze śmiercią

matki

składają:

dyrekcja, grono nauczycielskie i administracja Zespołu Szkół Zawodowych CZSP w Gdańsku-Wrzeszczu.

Koledze **TADEUSZOWI KRASCE**

wyrazy najgłębszego współczucia z powodu śmierci

ojca

składają:

Prezydium Powiatowej Rady Narodowej w Nowym Dworze Gd., rada zakładowa, POP, oraz koleżanki i koledzy.

K-8469

Magistrowi farmacji **BERNARDOWI SZCZEBLEWSKIEMU**

serdeczne wyrazy głębokiego współczucia z powodu zgonu

matki

składają:

kierownictwo i pracownicy z Laboratorium Sanitarno - Higienicznego Marynarki Wojennej. S-7359

Dyrekcji, koleżankom i kolegom Sopockich Zakładów Przemysłu Maszynowego, krewnym i znajomym, którzy okazali wiele współczucia i wzięli udział w pogrzebie

ś. † p.

HENRYKA JANKOWSKIEGO

serdeczne podziękowanie składa

SIOSTRA Z SYNEM

S-7294

Wszystkim, którzy służyli nam pomocą, okazali tak wiele serca i współczucia oraz wzięli udział w pogrzebie

ś. † p.

mgr. inż. CZESŁAWA TOPOLEWICZA

najserdeczniejsze podziękowania składają

ŻONA i DZIECI

G-7513

Wszystkim, którzy okazali pomoc w czasie choroby oraz wzięli udział w uroczystościach pogrzebowych

ś. † p.

JANA NAGRABECKIEGO

a w szczególności dr. Surewiczowi, dr. Rozmarynowskiej, dr. Kalandyk, pielęgniarkom szpitala w Redłowie i Wojewódzkiej Przychodni Przeciwgruźliczej za troskliwą opiekę w czasie choroby oraz dyrekcji i pracownikom RUT za współczucie i okazaną pomoc w pogrzebie, serdeczne podziękowanie składa

RODZINA

Dyrekcji, radzie zakładowej Kolejowych Zakładów Zabezpieczenia Ruchu i Łączności w Gdyni, koleżankom i kolegom, przyjaciołom, sąsiadom, znajomym, wszystkim, którzy wzięli udział w pogrzebie najdroższego męża, syna, zięcia, brata, szwagra i wujka

ś. † p.

EDWINA KOZŁOWSKIEGO

serdeczne podziękowanie składa

RODZINA

W dniu 24 września 1973 r. zmarła w Warszawie po operacji serca

ś. † p.

lekarz dentysta JANINA POŁTOWICZ

nasza najlepsza i najukochańsza siostra i krewna

Sprowadzenie zwłok do kaplicy kościoła Najświętszego Serca Jezusowego w Gdyni nastąpi nastąpi 25. 09. 1973 r.

O czym zawiadamiają pogrążeni w głębokim smutku i żałobie

siostra, brat i rodzina

W głębokim smutku zawiadamiamy, że w dniu 21. 09. 1973 r. zmarł opatrzony Sakramentami świętymi, mój najdroższy mąż, jedyny przyjaciel, nasz ukochany brat, szwagier i wujek

ś. † p.

JERZY WEISS

b. więzień obozu koncentracyjnego Stutthof

Msza święta odprawiona zostanie w kościele Najświętszego Serca Jezusowego we Wrzeszczu dnia 28 bm. o godz. 9. Pogrzeb w tym samym dniu o godz. 13 na Srebrzysku

ŻONA Z RODZINĄ

G-7660

Z głębokim żalem zawiadamiamy, że w dniu 21 września 1973 r. zmarł po ciężkiej chorobie, przeżywszy lat 62, nasz najukochańszy, najlepszy mąż, ojciec, brat, wujek i dziadek

ś. † p.

WŁODZIMIERZ PAWŁOWSKI

mgr inż. leśnictwa

Nabożeństwo żałobne odprawione zostanie w Katedrze w Oliwie dnia 25 września 1973 r. (wtorek) o godz. 7.30. Pogrzeb w tym samym dniu o godz. 15 na cmentarzu w Oliwie.

O smutnych obrzędach powiadamia pogrążona w bólu

RODZINA

W dniu 22 września 1973 r. zmarł po ciężkiej chorobie w wieku lat 44, długoletni, zasłużony pracownik Stoczni Gdańskiej im. Lenina odznaczony Brązowym i Srebrnym Krzyżem Zasługi

JAN PSIUK

W Zmarłym tracimy długoletniego, sumiennego i dobrego kolegę.

Pogrzeb odbędzie się w dniu 25 września 1973 r. o godz. 15 na cmentarzu Sopot.

Rodzinie Zmarłego wyrazy głębokiego współczucia składają

kierownictwo i współpracownicy Szefostwa Kontroli Jakości Stoczni Gdańskiej im. Lenina

K-8487

W KASIE WYMIANY WALUT OBCYCH

MOŻESZ DOKONAĆ WYMIANY WALUT OBCYCH
DOKONAĆ ODPISÓW Z KSIĄŻECZEK PKO ZA ZAKUPIONY TOWAR W PDT
UZYSKAĆ INFORMACJE O USŁUGACH ŚWIADCZONYCH PRZEZ PDT

KASA CZYNNA OD 11⁰⁰—19⁰⁰ NA PARTERZE

PDT „NEPTUN"

TEL. 41-00-65

MOŻESZ RÓWNIEŻ ZAKUPIĆ W PDT „NEPTUN" CIEPŁE — MODNE OKRYCIA ORAZ INNE ART. NA SEZON JESIENNO - ZIMOWY.

POLECAMY ZAPRASZAMY

„FIAT" 1500, wersja fińska, fabrycznie nowy sprzedam. Oferty z ceną „7068" Biuro Ogłoszeń, 80-958 Gdańsk.

SAMOCHÓD ciężarowy „Star", silnik na ropę sprzedam. Oferty „6971" Biuro Ogłoszeń, 80-958 Gdańsk.

„SYRENĘ" R-20 bagażowa, oryginalna, nowa sprzedam tanio rolnikowi, ogrodnikowi. Kwidzyn, Kościuszki 18. P-987

SILNIK BMW — MR-62, 1800 cm sześc. sprzedam. Telefon 22-18-87, godz. 18—20. S-7072

„RENAULT" R-4, 1966 rok sprzedam. Cena 75 tys. Telefon 41-69-70. G-6628

„FIAT 125 P" w cenie do 80 000 zł może być do remontu kupię. Telefon 52-32-56. G-6808

„SYRENĘ" 104, rok produkcji 1970 po 35 tys. km sprzedam. Telefon 31-59-15, godz. 10—18. G-6819

„MOSKWICZ" 402 niedrogo sprzedam. Tel. 31-74-87. G-6830

„VOLKSWAGEN" — furgon sprzedam. Telefon 52-03-18. G-6828

MOTOCYKL EMW-R35, 350 ccm sprzedam. Elbląg, telefon 34-92 E-702

MOTOCYKL SHL M-17, stan idealny, z garażem motocyklowym tanio sprzedam. Telefon 41-96-85, po godz. 17. G-6847

KIEROWNICĘ sportową felgi poszerzane 4½ × 13 oraz 4 dętki 560 × 13 do „Trabanta" sprzedam Tel. 21-75-73. S-6873

KAROSERIĘ „Fiat 125 P", po wypadku sprzedam. Gdynia, Wojewódzka 21/1. S-6952

Sprzedaż

VISTRAM kaletniczy i konfekcyjny wysokiej jakości, o szerokości 140 cm, cena za 1 mb. — 190 zł oraz Vistram na gąbce o szerokości 140 cm sprzedaje Zakład Powlekania Tkanin, Katowice-Ochojec, Obr. Stalingradu 16, tel. 52-88-49, Gerda Łuków. K-8107

ROPOPALNIK, piec do CO, pojemnik 2000 l sprzedam. Wiadomość: telefon 41-87-92. G-6860

BŁAM łapki karakułowe, brązowe sprzedam. Telefon 51-08-77. G-6904

WANNĘ kąpielową, piecyk gazowy, w dobrym stanie sprzedam. Gdańsk, Zagrodowa 7/1. G-6906

NORKI i fretki hodowlane sprzedam. Skarszewy, Dworcowa 4, tel. 319, po godz. 20. G-6922

SATURATOR 120 l sprzedam. Wiadomość: Oliwa, Lumumby 10 H/96, w godz. 16—18. G-6937

BUDYNEK do rozbiórki z cegły i dachówke falista tanio sprzedam. Wiadomość: Gd.-Wrzeszcz, ul. Kościuszki 58/3. G-6956

WÓZEK głęboki, niemiecki, w dobrym stanie sprzedam. Telefon 52-45-37. G-6981

MASZYNĘ do lodów oraz do rurek włoskich z całym wyposażeniem sprzedam lub zamienię na samochód. Oferty „7064" Biuro Ogłoszeń, 80-958 Gdańsk.

KOMPLET dębowy, stylizowany: szafę biblioteczną, biurko i fotel sprzedam. Oglądać codziennie po godz. 16 — Gdynia, ul. Piotra Skargi 13/1. S-7031

PIANINO sprzedam. Telefon 21-63-77, po godz. 18. S-7035

SILNIK elektryczny 4/4 KW okazyjnie sprzedam. Gdynia-Chylonia Zamenhofa 2/36. S-7038

PIANINO „Jaschynsky" sprzedam. Telefon 21-93-19, po godz. 16. S-7050

MASZYNĘ dziewiarską, sa neczkową dwupłytową sprzedam. Gdynia, Dzierżyńskiego 54/1. S-7054

MASZYNĘ kuśnierską sprzedam. Gdynia-Chylonia, ul. Północna 1, Kamińska. S-7085

MAGNETOFON „Hitachi" stereo Hi-Fi ścieżkowy sprzedam. Telefon 21-25-45. S-7098

MEBLE sprzedam. Gdynia, Warszawska 74/11. S-7092

PALMĘ Phenix 1,80 m i wzmacniacz stereo 2 × 50 W. RCA tanio sprzedam. Gdynia-Witomino. PCK 1/6. S-6945

SŁUPKI żelazno-rurkowe, garaż, komórkę do rozbiórki sprzedam. Tel. 53-31-96, po godz. 16. S-6968

LODÓWKĘ używaną sprzedam. Telefon 21-89-76. S-6982

DYWAN indyjski sprzedam. Telefon 21-89-76. S-6981

MASZYNĘ dziewiarską, dwupłytową i rożen elektryczny sprzedam. Gdynia-Mały Kack, Sieradzka 65. S-7083

MASZYNĘ męską „Singer", akordeon „Hohner" 32-basowy sprzedam. Wiadomość: Gdynia, Ujejskiego 22/2. S-6997

CIĄGNIK C 45, w dobrym stanie z podnośnikiem oraz wóz konny 750 × 20 sprzedam. Andrzej Chojnacki, Gołębiewo Wielkie, pow. gdański. G-7062

KIOSK warzywno-spożywczy, wyposażony kompletnie, z wagą uchylną tanio sprzedam. Telefon 32-01-49. G-7070

AKORDEON „Weltmeister" 120-basowy sprzedam. Gdańsk-Oliwa, ul. Opolska 4M/6, wiadomość środy i soboty od 16, niedziela do 16. G-7076

OWCZARKA niemieckiego, 9-miesięcznego, grzbiet czarny, podbrzusze jasne oddam w dobre ręce z powodu wyjazdu. Wiadomość: Wrzeszcz, ul. Plieckiego 8 m. 8. G-7096

MAGNETOFON kasetowy „Blaupunkt", adapter Mister Hit, motocykl „Gazela" nowe tanio sprzedam. Telefon 21-71-76, godz. 18—20. G-7131

TAKSOMETR marki „Poltax" sprzedam. Telefon 41-79-95. G-7134

PALNIK CO (ropa) sprzedam, nawiąże kontakt z instalatorem CO na ropę, gaz ziemny. Oferty „7174" Biuro Ogłoszeń, 80-958 Gdańsk.

MOTOPOMPĘ do bursztynu, ogrodnictwa, grzejniki żeliwne setki sprzedam. Orunia, Przybrzeżna 26. G-7178

SILNIK spalinowy do „Dzika" nie używany sprzedam. Gd.-Olszynka Osiedle 7. G-7196

PIEC CO na koks i ropę oraz bojler elektryczny, jugosłowiański sprzedam. Telefon 29-02-00. G-7198

PSA rocznego Collie sprzedam. Gdynia, Kartuska 56/58 m. 35. S-7097

MASZYNĘ do szycia „Łucznik" — szafkowa sprzedam. Gdynia, Chylońska 80/47. S-7089

PIEC CO i kafelki sprzedam. Gdynia, Grottgera 38. S-7112

PIEC na ropę (jugosłowiański) do ogrzewania warsztatu lub innych pomieszczeń sprzedam. Telefon 22-04-69, Gdynia, Reja 21/1. S-7127

FUTRO czarne łapki, nowe i tapetę zagraniczną sprzedam. Telefon 21-55-78. S-7123

COCKER-spaniele — szczenięta czarne, rodowodowe, po złotych medalistach sprzedam. Gdynia Dzierżyńskiego 65/11. S-7136

PIECYK kominkowy japoński, naftowy oraz serwis japoński sprzedam. Gdynia, 3 Maja 22/24 m. 20. S-7141

GARAŻ drewniany sprzedam. Sopot, tel. 51-27-49. G-7311

GRUZ na fundamenty sprzedam. Telefon 32-08-23. S-4450

ZAKŁAD cukierniczy wraz z lodziarnią, zaopatrzony w sprzęt i urządzenia, położony na szlaku turystycznym, w mieście powiatowym sprzedam, wydzierżawię lub przyjmę wspólnika. Oferty „7010" Biuro Ogłoszeń, 80-958 Gdańsk.

KOMPLET ogrzewania etażowego sprzedam. Telefon 32-39-30. G-7019

CEGŁĘ, deski stare, nowe kantówki, okna, drzwi odstąpię. Oferty „7252" Biuro Ogłoszeń, 80-958 Gdańsk.

BŁAM karakułowy sprzedam. Telefon 52-30-26. G-7013

OKAZJA! Pianino krzyżowe płyta metalowa — 3000 zł sprzedam. Gdańsk, Elbląska 73 B/8. G-7153

MASZYNĘ kuśnierską sprzedam. Wrzeszcz, Bol. Chrobrego 68/1, od godz. 15. G-7179

WÓZEK głęboki, biały, łóżeczko wiklinowe tanio sprzedam. Telefon 27-12-75, do godz. 15. S-7071

KUCHNIĘ węglową tanio sprzedam. Gdańsk-Oliwa, Czerwony Dwór 23/14. G-6804

OWCZARKA alzackiego, jednorocznego z rodowodem sprzedam tanio. Telefon 31-85-26. G-6809

GARAŻ w Oliwie sprzedam lub wynajmę. Telefon 52-07-08, po 16. G-6811

GITARĘ klasyczną z przystawką sprzedam. Telefon 41-48-48. G-6821

ZAKŁAD gastronomiczny, duży, nowy w Mielnie sprzedam, Piotrowski, Poznań Hetmańska 22/5. K-8149

BUTLĘ gazową, reduktor, kuchenkę jugosłowiańską 3-palnikową sprzedam. Orłowo, Szturmanów 19. S-6940

WÓZEK zagraniczny, nowoczesny sprzedam, Płyta Redłowska, Cylkowskiego 11d/10. S-6941

PALMĘ kencje tanio sprzedam. Telefon 21-72-28. S7007

PIECYK gazowy nowy, łazienkowy, tapczan wieszak ubraniowy, rowerek dziecięcy, szafkę kuchenną stojącą, krzesła sprzedam niedrogo. Gdynia, Żwirki i Wigury 12/1. S-7015

Lokale

ODKUPIĘ mieszkanie własnościowe M-2 lub M-3 w Oliwie. Telefon 53-05-29. G-7587

ZAMIENIĘ mieszkanie kwaterunkowe z wygodami 2 pokoje, kuchnia, służbówka, spiżarnia, łazienka, 2 balkony, duży przedpokój (piece) razem 83 m kw., stare budownictwo, centrum miasta Katowic, na mieszkanie M-4 w mieście powiatowym województwa gdańskiego lub olsztyńskiego, najchętniej nowe budownictwo. Wiadomość pod adresem: Anastazy Swigoński, Susz, ul. A. Zawadzkiego 7. P-999

MAŁŻEŃSTWO bezdzietne poszukuje pokoju z wygodami w Trójmieście. Telefon 31-77-42, po 16. G-7506

JEDNO lub dwa komfortowe M-3 w centrum Gdyni oraz Wrzeszcza, zamienię na domek w Trójmieście (może być do wykupu). Oferty „7109" Biuro Ogłoszeń, 80-958 Gdańsk.

PANI poszukuje pokoju niekrępującego najchętniej w centrum Gdańska, Wrzeszcza lub Przymorza. Płatne za rok z góry. Oferty „7111" Biuro Ogłoszeń, 80-958 Gdańsk.

MAŁŻEŃSTWO poszukuje pokoju na umowę z zakładem pracy w Gdańsku. Oferty „7137" Biuro Ogłoszeń, 80-958 Gdańsk.

WYNAJMĘ pokój we Wrzeszczu pływającemu. Telefon 31-93-34. G-7138

SPRZEDAM mieszkanie dwupokojowe, 63 m kw., własnościowe, telefon w Warszawie (Mokotów, Łowicka) lub zamienię na trzypokojowe w Gdańsku z garażem. Oferty „7148" Biuro Ogłoszeń, 80-958 Gdańsk.

MAŁŻEŃSTWO z dzieckiem (członkowie spółdzielni) poszukuje wydzielonego pokoju z kuchnią na terenie Trójmiasta, możliwość zapłaty z góry. Oferty „7151" Biuro Ogłoszeń, 80-958 Gdańsk.

ZAMIENIĘ mieszkanie spółdzielcze 3-pokojowe komfort, w Gdańsku, na 2 pokoje w Sopocie. Oferty „7152" Biuro Ogłoszeń, 80-958 Gdańsk.

POŁCZYN Zdrój: dwa pokoje z kuchnią CO, zamienię na mniejsze w Trójmieście. Oferty „7157" Biuro Ogłoszeń 80-958 Gdańsk.

ZAMIENIĘ mieszkanie M-5 spółdzielcze, II p., lub M-4, I p., kwaterunkowe w Płocku na mieszkanie w Trójmieście. Wiadomość: Ewa Dubicka, 09-400 Płock, M. Buczka 3/6. G-7169

WYNAJME pokój w Gdańsku-Chełmie, starszemu solidnemu panu. Oferty „7182" Biuro Ogłoszeń, 80-958 Gdańsk.

KUPIĘ kawalerkę lub M-2 wydzielone. Oferty „7187" Biuro Ogłoszeń, 80-958 Gdańsk.

MŁODE małżeństwo poszukuje pokoju z używalnością kuchni na terenie Gdańska. Płatne za rok z góry lub na umowę z zakładem pracy. Oferty „7188" Biuro Ogłoszeń, 80-958 Gdańsk.

UCZENNICA pilnie poszukuje pokoju w Gdańsku, najchętniej na Siedlcach, na 10 miesięcy. Oferty „7199" Biuro Ogłoszeń, 80-958 Gdańsk.

M 4 w Olsztynie, zamienię na mieszkanie w Trójmieście. Telefon 52-31-73.

MAŁŻEŃSTWO z 2-letnim dzieckiem poszukuje pokoju z kuchnią na trasie Gdańsk — Pruszcz. Telefon 82-27-52 godz. 10—18.

DWOJE starszych (małżeństwo) wydzierżawi wydzielony, samodzielny pokój z kuchnią, możliwość zapłaty z góry za dwa lata względnie kupi do 50 000. Oferty „7306" Biuro Ogłoszeń, 80-958 Gdańsk.

ZAMIENIĘ M-3 — Chylonia, na M-4 Witomino. Wiadomość: Witomino, Sosnowa 4 (pętla autobusu nr 140). S-7098

WYNAJMĘ M-2 — Przymorze, na 4 lata. Płatne z góry. (1500 + opłata mieszkania). Oferty „7117" OUPT, 81-301 Gdynia 1.

ZAMIENIĘ mieszkanie dwupokojowe — Płyta Redłowska na trzypokojowe — Trójmiasto Telefon 22-38-08 S-7119

PRZYMORZE: M-2 widna kuchnia, zamienię na M-3 lub M-4 w Gdyni lub okolice. Oferty „7140" OUPT, 81-301 Gdynia 1.

DO wynajęcia kawalerka (własnościowa) — Przymorze. Płatne 7 miesięcy z góry Telefon 53-13-25, godz 16—19 . S-7145

OD wyjeżdżających za granice wynajmę mieszkanie 1—2-pokojowe na okres 2—3 lat. Płatne z góry. Oferty „7148" OUPT. 81-301 Gdynia 1.

ZAMIENIĘ dwupokojowe mieszkanie, wygody centrum Gdyni, na 3—4 pokoje wygody Tel. 21-55-27, od godz. 16. S-7149

MŁODE bezdzietne małżeństwo poszukuje dużego pokoju w Gdyni lub Sopocie. Może być nie umeblowany. Oferty „7150" OUPT, 81-301 Gdynia 1.

ZAMIENIĘ ładne mieszkanie pokój z kuchnią, na parterze i pokój z łazienką, na I piętrze, telefon, ogródek, w domku do wykupu, na M-3 najchętniej w Osiedlu Młodych („Kokoszki"). Tel. 32-21-83, po 16. G-7310

PRACUJĄCA panienka poszukuje pokoju na trasie Gdańsk — Oliwa. Telefon 31-98-29 po godz. 15. G-7064

ZAMIENIĘ mieszkanie w Gdańsku-Wrzeszczu — 3 pokoje kuchnia, łazienka, na pokój z kuchnią nowe budownictwo CO Wrzeszcz — Gdańsk. Telefon 41-56-71 po godz. 16. G-7071

ZAOPIEKUJĘ się chętnie starszą panią, w zamian za mieszkanie. Oferty „7075" Biuro Ogłoszeń, 80-958 Gdańsk.

POSZUKUJĘ pokoju na trasie Gdynia—Gdańsk (zameldowanie stałe). Oferty „7077" Biuro Ogłoszeń, 80-958 Gdańsk.

POSZUKUJĘ mieszkania wydzielonego. Płatne pół roku z góry. Trasa Gdańsk — Sopot. Oferty „7078" Biuro Ogłoszeń, 80-958 Gdańsk.

KUPIĘ mieszkanie własnościowe — kawalerkę lub M-2 na trasie Gdańsk Gł. — Gdynia Gł. Oferty „7079" Biuro Ogłoszeń, 80-958 Gdańsk.

WŁOCŁAWEK: ładne M-7 ze wszystkimi wygodami i garażem zamienię na mieszkanie w Trójmieście. Telefon 41-60-88. G-7082

MŁODE małżeństwo poszukuje pokoju z używalnością kuchni lub mieszkania wydzielonego, najchętniej umeblowanego na okres dwóch lat. Oferty „7087" Biuro Ogłoszeń, 80-958 Gdańsk.

MAŁŻEŃSTWO z 7-letnim dzieckiem poszukuje pokoju z kuchnią, względnie używalnością kuchni w Trójmieście. Oferty „7106" Biuro Ogłoszeń, 80-958 Gdańsk.

KOMFORTOWE 3 pokoje, spółdzielcze Gdynia-Obłuże, zamienię na 2 lub 3 pokoje (może być stare budownictwo — piece) — Trójmiasto. Gdańsk — Brzeźno. Chodkiewicza 24/21. G-6871

ŁÓDŹ: 2 pokoje z kuchnią, łazienka, 43 m kw., zamienię na podobne w Trójmieście. Oferty „6972" Biuro Ogłoszeń, 80-958 Gdańsk.

GDAŃSK: mieszkanie spółdzielcze M-3, II piętro, zamienię na równorzędne do I piętra włącznie. Oferty „6881" Biuro Ogłoszeń, 80-958 Gdańsk.

POSZUKUJĘ pokoju jednoosobowego na terenie Trójmiasta. Telefon 52-32-12 wew. 3, godz. 10—17. G-6886

W CENTRUM Olsztyna zamienię 2 pokoje z kuchnią, na pokój z kuchnią w Trójmieście. Wiadomość: telefon 41-53-87, po 15. G-6899

ODSTĄPIĘ M-2 umeblowane. Płatne za rok z góry. Telefon 52-40-09. G-6918

ZAMIENIĘ 3 pokoje z wygodami (piece) w Gdańsku, na dwa pokoje z wygodami. Oferty „6923" Biuro Ogłoszeń, 80-958 Gdańsk.

MIESZKANIE wydzielone w Trójmieście kupię lub wydzierżawię. Tel. 41-60-88. G-7080

ZAMIENIĘ M-4 — trzy pokoje nowe w Gdyni — Chylonii (blisko dworca PKP) na trzypokojowe trasa Gdańsk — Sopot. Telefon 52-19-30. G-6927

MAŁŻEŃSTWO z dzieckiem, członkowie spółdzielni mieszkaniowej, poszukuje mieszkania wydzielonego (pokoju z kuchnią) na terenie Trójmiasta lub Pruszcza. Telefon 43-14-85 do godz. 15. G-6939

MAŁŻEŃSTWO bezdzietne poszukuje pokoju lub mieszkania wydzielonego. Telefon 41-02-26. G-6950

MAŁŻEŃSTWO bezdzietne poszukuje pokoju, chętnie zaopiekuje się starszą osobą. Oferty „6953" Biuro Ogłoszeń, 80-958 Gdańsk.

ZAMIENIĘ M-3 Przymorze na dwa M-2. Oferty „6967" Biuro Ogłoszeń, 80-958 Gdańsk.

KUPIĘ mieszkanie własnościowe w Trójmieście lub domek jednorodzinny do 200 tys. Gdańsk, Świerczewskiego 37/6 m. 10, telefon 32-14-85. G-7002

MŁODA, samotna, z wyższym wykształceniem poszukuje pokoju na terenie Trójmiasta. Oferty „7006" Biuro Ogłoszeń, 80-958 Gdańsk.

PRZYJMĘ do pokoju osobę samotną, kulturalną, chętnie studentkę, studenta. Oferty „7091" Biuro Ogłoszeń, 80-958 Gdańsk.

POSZUKUJĘ pokoju z używalnością wygód. Oferty „7007" Biuro Ogłoszeń, 80-958 Gdańsk.

KATOWICE: mieszkanie M-3 — 61 m kw., zamienie na podobne lub mniejsze w Trójmieście. Oferty „7008" Biuro Ogłoszeń, 80-958 Gdańsk.

MAŁŻEŃSTWO bezdzietne poszukuje pokoju nie umeblowanego na trasie Rumia — Gdynia — Redłowo. Możliwość korepetycji. Oferty „6999" OUPT 81-301 Gdynia 1.

GDYNIA: M-2 — 2 pokoje, 42 m kw., zamienię na 3 pokoje. Oferty „7055" OUPT, 81-301 Gdynia 1.

ODSTĄPIĘ pokój komfortowy panom studiującym. Orłowo, Miernicza 7. S-7057

PIĘTRO willi w pięknej dzielnicy Poznania zamienię na domek jednorodzinny w Trójmieście. Waldemar Zborowski, Poznań, Kasprzaka 58/4. S-7061

WYNAJMĘ pokój (dobry) na rok jednej lub dwom kulturalnym paniom Oliwa, Kołobrzeska 56 B/12. S-7065

MAŁŻEŃSTWO po studiach, członkowie spółdzielni poszukuje pokoju z używalnością kuchni na okres 2 lat. Płatne z góry. Oferty „7030" — OUPT, 81-301 Gdynia 1.

M-2 własnościowe kupię lub wynajmę umeblowane na terenie Trójmiasta. Oferty „7042" OUPT, 81-301 Gdynia 1.

PRZYJMĘ panie do pokoju. Rumia, M. Konopnickiej 14. S-7045

MIESZKANIE dwupokojowe, własnościowe, 40 m kw., garaż — Gdynia, zamienię na komfortowe dwupokojowe duże lub trzypokojowe. Telefon 21-78-05. S-7049

NAUCZYCIEL poszukuje pokoju z garażem przy kulturalnej rodzinie. Oferty „7024" OUPT, 81-301 Gdynia 1.

WYDZIERŻAWIĘ pokój dwuosobowy od 1 października osobom kulturalnym na umowę z przedsiębiorstwem lub placówką. Oferty „6944" OUPT, 81-301 Gdynia 1.

SAMOTNY — 38-letni oficer pływający poszukuje samodzielnego nie umeblowanego pokoju z wygodami lub kupi odpowiednie mieszkanie wydzielone. Oferty „7021" OUPT, 81-301 Gdynia 1.

TRZYPOKOJOWE, nowe budownictwo, słoneczne, blisko kolejki Przymorze, zamienię na dwupokojowe i jednopokojowe, najchętniej Gdynia. Oferty „7003" OUPT, 81-301 Gdynia 1.

MIESZKANIE wydzielone na przedmieściu tanio kupię. Oferty „6961" OUPT, 81-301 Gdynia 1.

MAŁŻEŃSTWO z 2,5-letnim dzieckiem poszukuje pokoju z używalnością kuchni lub bez. Zameldowanie czasowe. Płatne za pół roku z góry. Telefon 31-08-00 po godz. 16. S-6967

KUPIĘ pokój z kuchnią lub dwa wydzielone. Oferty „6969" OUPT, 81-301 Gdynia 1.

POKÓJ ze wspólnymi wygodami w Gdyni — centrum, zamienię na samodzielny pokój z kuchnią lub kawalerkę. Telefon 22-27-84.

POKÓJ, kuchnia, łazienka własnościowe odstąpię. Gdynia — Leszczynki telefon 21-20-86, od godz. 16. S-6979

SPRZEDAM mieszkanie własnościowe M-5 w Gdyni, z zamianą na inne, również w Gdyni. Oferty „6985" OUPT, 81-301 Gdynia 1.

WYNAJMĘ pokój samotnym, bez nałogów. Zameldowanie okresowe. Telefon 41-30-52 Gd.-Wrzeszcz, Kunickiego 27. G-7054

POSZUKUJĘ pokoju 1 lub 2-osobowego na trasie Sopot — Gdynia. Telefon 21-61-55, po godz. 17. S-7028

ZAMIENIĘ samodzielne pokój z kuchnią, CO, 34 m kw., w Pruszczu Gdańskim, na kawalerkę w Gdyni lub Trójmieście. Telefon 21-23-77, po godz. 16. S-7079

ZAMIENIĘ mieszkanie 2 pokoje z kuchnią, łazienka, stare budownictwo, na 2 lub 3 pokoje w nowym budownictwie. Oliwa, Grunwaldzka 302/6. G-7021

ZAMIENIĘ 2 pokoje z kuchnią lub pokój z kuchnią na trzy lub dwa duże pokoje. Wrzeszcz, ul. Lendziona 4 C/1, Królikowska. S-7029

WYNAJME pokój najchętniej pływającemu. Wrzeszcz, ul. Waryńskiego 2 kl. B, m. 1. G-7033

ODSTĄPIĘ lokale wydzielone 55 m kw., na biura. Oferty „7034" Biuro Ogłoszeń 80-958 Gdańsk.

WYNAJMĘ pokój małżeństwu bezdzietnemu. Oliwa, Pomorska 86 „C", m. 84. G-7037

ZAMIENIĘ mieszkanie 2 pokoje z kuchnią, wygody, centrum Włocławka, na podobne w Trójmieście. Włocławek telefon 28-82 godz. 16—22. G-7039

KUPIĘ mieszkanie własnościowe 3-pokojowe lub domek jednorodzinny z CO w Sopocie. Oferty „7041" Biuro Ogłoszeń, 80-958 Gdańsk.

M-5 spółdzielcze, komfortowe — Orunia, zamienię na M-3 i M-2 komfort. Telefon 31-96-28. G-7051

M-3 w Chyloni, zamienię na równorzędne — Przymorze. Wiadomość: telefon 31-30-21 wewn. 282 do godz. 15,30. G-6891

ZAMIENIĘ mieszkanie 2-pokojowe, nowe budownictwo, na 3-pokojowe CO. Telefon 41-60-21. G-7086

MIESZKANIE spółdzielcze M-5 w Słupsku, zamienię na podobne lub mniejsze w Trójmieście. Oferty „7110" Biuro Ogłoszeń, 80-958 Gdańsk.

ŁÓDŹ: zamienię mieszkanie 25 m kw., stare budownictwo, na podobne w Trójmieście. Bogumił Ludwik Gdynia — Grabówek, Komandorska 25a/4 (81-232). S-7113

PIĘKNY pokój, balkon, kuchnia wspólne wygody, centrum Sopotu, zamieni samotna na podobne ewentualnie większe. Sopot, poste-restante Kowalska. G-5585

ŁÓDŹ: zamienię pokój z kuchnią, parter na mieszkanie w Gdańsku. Telefon 32-16-94. G-6812

POSZUKUJĘ mieszkania 2 pokoje z kuchnią na okres 2 lat. Płatne z góry. Oferty „6823" Biuro Ogłoszeń, 80-958 Gdańsk.

ZAMIENIĘ mieszkanie 3-pokojowe w Osiedlu Młodych, na dwa mniejsze mieszkania. Oferty „6826" Biuro Ogłoszeń 80-958 Gdańsk.

MIESZKANIE kwaterunkowe — Trójmiasto 2—3 pokoje, kuchnia, wygody, wynajme od wyjeżdżających. Zapłata z góry. Oferty „6833" Biuro Ogłoszeń, 80-958 Gdańsk.

NAUCZYCIEL, magister, członek spółdzielni mieszkaniowej poszukuje niekrępującego pokoju. Oferty „6842" Biuro Ogłoszeń, 80-958 Gdańsk.

MAŁŻEŃSTWO bezdzietne, członkowie spółdzielni poszukuje pokoju z kuchnią wydzielonego na trasie Gdańsk — Sopot. Telefon 31-85-76. G-6844

PILNIE zamienię mieszkanie spółdzielcze M-4 — 2 pokoje w Gdańsku-Oruni na równorzędne lub większe trasa Gdańsk — Gdynia. Telefon 41-48-30. G-6848

NOWE M-3 spółdzielcze w Bydgoszczy, zamienię na równorzędne w Trójmieście. Oferty „6850" Biuro Ogłoszeń, 80-958 Gdańsk.

DWIE studentki poszukują pokoju. Oferty „6851" Biuro Ogłoszeń, 80-958 Gdańsk.

DWIE panienki pracujące poszukują niekrępującego pokoju. Telefon 52-12-68 do godz. 18. G-6852

ZAMIENIĘ mieszkanie M-3 na większe. Oferty „6168" Biuro Ogłoszeń, 80-958 Gdańsk.

Praca

PRACOWNIKA z umiejętnością dojenia do gospodarstwa przyjmę. Wynagrodzenie bardzo dobre. Stanisław Modzelewski, Subkowy 83-120 pow. tczewski. P-995

KRAWIEC potrzebny. Praca chałupnicza. Oferty „6876" Biuro Ogłoszeń 80-958 Gdańsk.

KRAWCA-ową do szycia spodni zatrudnię. Oferty „6887" Biuro Ogłoszeń, 80-958 Gdańsk.

PANI dochodząca do opieki nad siedmioletnim dzieckiem potrzebna. Przymorze,

Owocowo-warzywne prognozy na jesień i nadchodzącą zimę

WPRAWDZIE w bieżącym roku nie mamy powodów do narzekania na „klęskę urodzaju" — jeśli chodzi o owoce i warzywa — ale mimo to lato spisało nam się i pod tym względem nie najgorzej. Owoców i warzyw mamy (i będzie ich również zima) pod dostatkiem, o czym świadczy już dotychczasowe zaopatrzenie sklepów i stoisk branżowych, znajdujących się w Trójmieście.

Tak więc zarówno jabłka jesienne jak i zimowe sprowadzamy do Trójmiasta z pobliskiego Instytutu Sadownictwa Zakładu Naukowo-Badawczego w Miłobądzu (a więc z powiatu tczewskiego), a ponadto z Grójca, Opola Lubelskiego i Zakładu Doświadczalnego PGR Niemce koło Lublina. Są to owoce najlepszych gatunków (podobnie jak gruszki), w cenie 11 zł za 1 kg w sprzedaży detalicznej, głównie kronselki i velphxy. Jak z dotychczasowych umów wynika — Wojewódzka Spółdzielnia Ogrodniczo-Pszczelarska otrzyma w najbliższym czasie 1 500 ton doborowych jabłek do przechowalni, z przeznaczeniem ich do sprzedaży w zimie. Poważnym zastrzykiem będzie partia jabłek — 380 ton (z importu, z Węgier), które przechowywane będą w chłodni, jako tak zwana żelazna rezerwa.

Nie możemy też narzekać na obecne zaopatrzenie w śliwki węgierki, które spółdzielnia sprowadza partiami z Grójca i przede wszystkim z Limanowej (z woj. krakowskiego). Cena ich kształtuje się w tej chwili na poziomie 10 zł za 1 kg, przy czym są to owoce pierwszego gatunku. Wszystkie natomiast — tak jabłka, gruszki jak i śliwki dowożone są na bieżące potrzeby do sklepów i na stragany niemal bezpośrednio z sadów (nie licząc oczywiście przeładunków w bazach spółdzielni), gdyż niemal codziennie Wojewódzka Spółdzielnia Ogrodniczo-Pszczelarska wysyła swe samochody po owocowy towar w różne strony kraju.

Z owoców z importu ukazały się natomiast na rynku Trójmiasta zawsze cieszące się dużym popytem winogrona bułgarskie (słodkie, duże), i nieco mniejsze rumuńskie. Jest ich w tej chwili właściwie już we wszystkich sklepach pod dostatkiem (otrzymujemy ich średnio po 5 wagonów dziennie) i — co klientów na pewno ucieszyło — po niższych od kilku dni cenach. A mianowicie winogrona wielkoowocowe (słodkie) są od 21 bm. w cenie 17 zł za 1 kg, a drobniejsze — 14 zł.

Nowością w sklepach Trójmiasta są niewątpliwie indyjskie owoce mango. Nie cieszą się, one na razie jeszcze dużym popytem (jak to zwykle jest z nowością), może i dlatego że wyglądem przypominają zwykły, chociaż spory ogórek czy mniejsza niż kraj owa — dynię. Jedno jest przy tym ważne, że owoce mango zawierają bardzo dużo witamin, a ich miąższ, przypominający smakiem brzoskwinię — to niemal sam sok.

Przy okazji — jeśli wspominamy już o brzoskwiniach — klienci powinni być tu poinformowani, że dalszych dostaw brzoskwiń, tak jak i arbuzów, nie będzie więcej w tym roku. Te, które się obecnie gdzieniegdzie jeszcze sprzedaje — to kończące się już definitywnie magazynowe zapasy.

Do warzyw, cieszących się aktualnie największym popytem — należą niewątpliwie pomidory, które, niestety, zaczynają się (te gruntowe) powoli kończyć. Głównym ich dostawcą są spółdzielnie ogrodnicze w Kwidzynie i Włocławku. Na pocieszenie: możemy się niedługo spodziewać ponownie pomidorów z importu — z Bułgarii i Rumunii, a ponadto już w październiku da o sobie znać nasze Malinowo. W jego szklarniach — typu bułgarskiego — dojrzewają dorodne pomidory i ogórki, które mniej więcej za dwa czy trzy tygodnie trafią na pewno do sklepów. Poza tym — podobnie jak w roku ubiegłym — spodziewać się należy dostaw pomidorów samolotami z Egiptu. Otrzymamy je mniej więcej za miesiąc.

Z innych warzyw, tak zwanych smakowych, wspomnieć trzeba o selerach, porach, pietruszce i marchwi, które gromadzi się już na zimę. Spółdzielnia posiadać ich będzie ponad 8 tys. ton i już w najbliższym czasie zacznie je kopcować. W tej chwili trwa już natomiast kopcowanie buraków ćwikłowych. Przewiduje się poza tym duże rezerwy wszystkich gatunków kapusty. Rusza też w niedługim czasie spółdzielcze kwaszarnie, tak że i kapusty kiszonej nie powinno nam w zimie zabraknąć.

Trwają już ponadto ostatnie przygotowania do rozprowadzania cebuli do poszczególnych zakładów pracy Trójmiasta, jako zaopatrzenia zimowego załogi. Aktualnie już 303 zakłady zgłosiły zapotrzebowanie na ten artykuł, z tym, że powinny się one pośpieszyć z odbieraniem talonów. Dotyczy to też talonów na ziemniaki, których 183 zakłady zamówiły w sumie 2 590 ton. I tu należy się spodziewać, że ziemniaków w tym roku będzie tak w sprzedaży talonowej, jak i w sklepach — pod dostatkiem. **Już bowiem od 20 bm. do końca października Wojewódzka Spółdzielnia Ogrodniczo-Pszczelarska otrzyma ich ogółem 22 tys. ton, z czego 11 tys. ton przeznaczy się na rezerwę zimową do kopcowania, a pozostałe 11 tys. ton — na zaopatrzenie sklepów.**

ZD

Z pokazu „Mody Polskiej"

W sali Domu Rzemiosła w Gdyni odbył się ostatnio pokaz mody zorganizowany przez warszawską firmę „MODA POLSKA". Zaprezentowano na nim propozycje na bieżącą jesień i zbliżającą się zimę. Trzeba przyznać, że nasz dyktator mody doskonale zdał egzamin z zastosowania najnowszych kierunków w światowej modzie do potrzeb rodzimych. Większość modeli kolekcji damskiej przypadła oglądającym do gustu.

Mniej podobały się propozycje dla panów przy czym opinię tę podzielali zarówno panowie starszej jak i młodszej generacji.

Fot. P. Kanicki

Dziś w Trójmieście

O godz. 18.30 w klubie „Verda Vojo" — prelekcja z przeźroczami. Temat: Holandia.

W Domu Kultury Kolejarza w Gdyni (ul. Jana z Kolna 55) o godz. 18 — inauguracja roku k. o. w węźle PKP Gdynia. Inauguracja będzie uświetniona imprezą dedykowaną tym razem ludziom dobrej roboty. W koncercie udział wezmą zespoły DKK ze Szczecina.

O godz. 18. w klubie PAX (Gdańsk, ul. Mariacka 48) spotkanie z gen. bryg. Leonem Dubickim organizowane z okazji 30 lecia LWP. Wstęp wolny.

NIEDZIELA NA WYBRZEŻU

NA POKŁADZIE ORP „WARSZAWA"...

...ub. niedzieli, odbyła się promocja absolwentów Szkoły Chorążych Marynarki Wojennej, z udziałem kontradmirała **Z. Rudomino** i I sekretarza KM PZPR **W. Porzyckiego.** Akty nominacyjne wręczał kontradmirał Z. Rudomino.

Warto dodać, że Szkoła Chorążych Marynarki Wojennej istnieje już 5 lat, a jej absolwenci stanowią wysoko kwalifikowaną kadrę. Spośród tegorocznych absolwentów bardzo dobre oceny otrzymali, obecni młodsi chorążowie: **T. Dębrowski, E. Murawski** i **P. Kuźmiński.**

FINAŁ PLENERU MORSKIEGO

W Juracie zakończył się Międzynarodowy Malarski Plener Morski, którego organizatorami byli: Oddział Gdański ZPAP, WRZZ i Wydział Kultury Prez. WRN. Uroczystość zakończenia pleneru połączono z otwarciem w pensjonacie „Merkury" — wystawy poplenerowej, zawierającej prace 25 uczestników pleneru z Polski, Węgier i NRD.

Efekty trzeciego, kolejnego morskiego pleneru to 56 obrazów i 500 szkiców. W przyszłym roku ma być zorganizowany międzynarodowy, morski plener krajów nadbałtyckich.

H. SŁOJEWSKA PRZEWODNICZĄCĄ SPATiF — ZASP

Ub. niedzieli odbyły się wybory nowych władz zarządu oddziału gdańskiego SPATiF — ZASP. Przewodniczącą została aktorka Teatru „Wybrzeże" Halina **Słojewska,** wiceprzewodniczącymi: Andrzej **Nowicki** z Teatru „Wybrzeże" i Aleksander **Skowroński** z Teatru „Miniatura", skarbnikiem **Stefan Cejrowski** z Opery Bałtyckiej, sekretarzami: Ludmiła **Legut** z Teatru Ziemi Gdańskiej i Jan **Helne** z Teatru Muzycznego, delegatem do spraw dyskusyjnego klubu filmowego Bronisław **Kropidłowski** z Opery Bałtyckiej.

Na budowie Węzła Pokoju

W okresie minionych dwóch miesięcy krajobraz u zbiegu ulic Śląskiej, Podjazd i Czerwonych Kosynierów w Gdyni zmienił się prawie nie do poznania. Zniknęło z powierzchni ziemi kilkaset metrów chodników i jezdni, pogłębiły się drążone tam wykopy i rowy, na terenie całej budowy widać spory ruch. Te łatwo dostrzegalne zmiany muszą budzić optymizm postronnych obserwatorów, żywo interesujących się postępem robót na tej wielkiej inwestycji.

Węzeł Pokoju realizowany jest przez głównego wykonawcę Woj. Przedsiębiorstwo Robót Drogowych i przez dyrekcję tego przedsiębiorstwa traktowany jako budowa priorytetowa. Jednak mimo tego prace nie przebiegają bez zahamowań i — w konsekwencji — pewnych opóźnień. I tak „Hydrobudowa" miała tu rozpocząć roboty związane ze stawianiem podpór pod przyszłą estakadę już z końcem sierpnia, jej ekipy wkroczą tu jednak nie wcześniej niż 10 października. Dopiero wtedy bowiem przygotowany będzie dla gdańskiego przedsiębiorstwa pełny front robót. Przedstawiciele kierownictwa budowy zapewniają jednak, że palowanie będzie zakończone w terminie ujętym w harmonogramie (koniec grudnia br.).

Roboty utknęły również na budowie przejścia dla pieszych pod ul. Śląską — spychacze natrafiły tam na kolektor sanitarny, w wyniku uszkodzenia zbiornika powstało w wykopie niewielkie „jeziorko".

Wspomniana wyżej nie jest jedyną kolizją, jaka drogowcy z WPRD mieli do tej pory z biegnącymi pod ziemią trakcjami uzbrojenia terenu. A przecież właśnie uporządkowanie spraw związanych z przebiegiem podziemnego unerwienia węzła — przewodów sanitarnych, deszczowych, centralnego ogrzewania czy kanalizacyjnych — zadecyduje o sprawnej realizacji całej inwestycji. Indagowany w sprawie określenia ewentualnych terminów poszczególnych faz budowy, obecny na miejscu z-ca dyrektora WPRD inż. **Bogdan Sokólski** powiedział:

— Wszystko zależy od tego, kiedy „wygrzebiemy się" spod ziemi, a więc od naszego podwykonawcy — Wojewódzkiego Przedsiębiorstwa Robót Wodociągowych i Kanalizacyjnych.

Przyznać trzeba, że kierownictwo WPRWiK nie szczędzi wysiłków, by wszystko przebiegało terminowo i sprawnie. Ekipy przedsiębiorstwa, zasilone grupą żołnierzy z OTK zakładają nowe nitki instalacji, likwidują punkty kolizyjne na stykach z istniejącymi już rurociągami, jak również te, których nie przewidziano w dokumentacji. Nawiązując do nie najlepszej opinii, jaka panuje o WPRWiK w związku z budową EC III, dyr. Sokólski dodaje: — Tutaj się przynajmniej rehabilitują...

Otwarta pozostaje sprawa ewentualnego przyspieszenia cyklu budowy węzła — nie trzeba nikomu tłumaczyć, jakie miałoby to znaczenie dla prawidłowego funkcjonowania całego układu komunikacyjnego Gdyni i Trójmiasta. Nie sposób jednak przewidzieć, czy w trakcie realizacji budowy nie wyłonią się trudności ze spływem materiałów (przedsiębiorstwo nigdy w swej historii nie potrzebowało np. tyle stali!), czy nie zabraknie ludzi do pracy, jakie będą warunki atmosferyczne. Nikt natomiast nie wątpi w jedno: że całość robót będzie zakończona w połowie 1975 roku, że termin umowny będzie dotrzymany.

Fot. P. Kanicki

Laboratorium językowe w Conradinum

Wiele uwagi do nauki języków obcych przywiązuje się w gdańskim zespole szkół technicznych budownictwa okrętowego — Conradinum. Z **inicjatywy Zjednoczenia Przemysłu Okrętowego, kosztem przyznanych przezeń 350 tys. zł, uruchomiono w nim, w roku bieżącym, nowoczesne laboratorium do nauki języków obcych. Na 22 stanowiskach, tj. w izolowanych kabinach wyposażonych w słuchawki, magnetofony itp. sprzęt uczyć się może jednocześnie znaczne grono osób.**

W ramach zespołu działa także pomaturalne studium elektronicznej techniki obliczeniowej. Kształci ono głównie operatorów i programistów dla Zakładu Informatyki Przemysłu Okrętowego oraz ośrodków przetwarzania danych w stoczniach i zakładach kooperacji wewnętrznej.

Starania w dobrym przyswojeniu języka angielskiego przez przyszłych techników budowy okrętów są wielce uzasadnione. Większość literatury fachowej z dziedziny okrętownictwa wydawana jest w tym języku, a ponadto posługuje się nim procedura przetwarzania danych przy użyciu elektronicznych maszyn cyfrowych.

(sta)

Z posiedzenia Egzekutywy KD PZPR we Wrzeszczu

• W oczach radnych • najlepsze koła TPPR • poprawa warunków pracy

Wczorajsze posiedzenie Egzekutywy KD PZPR we Wrzeszczu poświęcono kilku zagadnieniom, m. in. ocenie rozmów z radnymi, działalności ZD TPPR i kół TPPR oraz poprawie warunków socjalno-bytowych w Wojewódzkim Przedsiębiorstwie Transportu i Sprzętu Budownictwa Komunalnego w Oliwie.

Na podstawie rozmów z radnymi wyłoniło się kilka problemów. Radni stwierdzali potrzebę większego i częstszego kontaktu prezydiów MRN w Gdańsku i DRN we Wrzeszczu, a zwłaszcza w sprawach dotyczących dzielnicy, jak np.: komunikacji, sieci handlowej, kapitalnych remontów budynków, lokalizacji przychodni zdrowia, punktów usługowych, a także lokalizacji garaży. Tę ostatnią sprawę poruszali niemal wszyscy radni.

Garaże, to uciążliwy kłopot, zarówno dla dzielnicowej rady jak i mieszkańców dzielnicy. Toteż temu zagadnieniu trzeba będzie poświęcić jeszcze więcej uwagi niż dotychczas.

Lista pilnych spraw do załatwienia nie kończy się zresztą na garażach. Dlatego — zdaniem członków Egzekutywy KD — w następnej kadencji radni będą mieli wcale nie mniej problemów do rozwiązania. Toteż wskazane byłoby kontynuowanie wizji lokalnych i sesji wyjazdowych w znacznej mierze ułatwiających podjęcie szybkiej decyzji w różnorakich nierzadko bardzo pilnych sprawach.

* * *

Praca kół TPPR to kolejny temat wczorajszego posiedzenia Egzekutywy KD PZPR. W porównaniu z rokiem 1972 w br. liczba członków wzrosła w 203 kołach do 13 800. Stwierdzono, iż wiele kół pracuje obecnie lepiej, a są i takie które wyraźnie zasługują na wyróżnienie.

Do tych należą koła TPPR w: WPKGG, w Gdańskim Kombinacie Budowy Domów w Kokoszkach, Zakładach Mechaniki Precyzyjnej w Oliwie, Wojewódzkim Zjednoczeniu PGR, Gdańskiej Fabryce Farb i Lakierów w Oliwie, PG, AMG, i „Hydrobudowie-4".

* * *

Jak się przedstawia sytuacja w Woj. Przeds. Trans. i Sprzętu Budownictwa Komunalnego? Od 1971 roku warunki socjalne załogi znacznie się poprawiły: w bazach wybudowano stacje paliw, usprawniając prace kierowców, przeprowadzono kapitalny remont warsztatów, hal produkcyjnych, zbudowano nowe kanały, pomieszczenia ogrzewane obecnie przez EC II również wpłynęły na poprawę warunków pracy, a przy przebudowie budynku dyrekcyjnego kierowcy uzyskali nowe szatnie, umywalnie i natryski.

Pamiętano o zaopatrzeniu na zimę w płody rolne i warzywa. Nie było też trudności z uzyskaniem miejsc na wczasach. **A że jednocześnie przedsiębiorstwo wykonuje plany z nadwyżką osiągając ją przez zwiększenie wydajności pracy, Egzekutywa KD PZPR pozytywnie oceniła pracę dyrekcji, rady zakładowej, rady robotniczej i organizacji partyjnej.**

H. N.

To była dobra zabawa...

Ostatnia impreza — XV Jesienne Zawody Latawców zorganizowana przez redakcję „Wieczoru Wybrzeża", WSS „Społem" i Dom Harcerza zgromadziła na lotnisku we Wrzeszczu ponad 500 zawodników. Nie zawiedli także sympatycy tego miłego sportu.

Pogoda dopisała, ale nie było wiatru tak bardzo pożądanego przez zawodników. Mimo to imprezę należy zaliczyć do udanych zwłaszcza, że zawodnicy osiągnęli wcale dobre wyniki, zdobywając liczne nagrody, ufundowane przez Woj. Kom. Frontu Jedności Narodu, Prezydium MRN w Gdańsku, ZHP i innych.

Za najliczniejszy udział w imprezie, pomoc zawodnikom w jej przygotowaniu i zapewnieniu im opieki na lotnisku w czasie zawodów nagrody zespołowe zdobyły: świetlica „Społem" i TPD na Chełmie, prowadzona przez kierowniczkę **Irenę Igielską,** świetlica Gdańskiej Spółdzielni Mieszkaniowej przy ul. Kartuskiej, kierowana przez **Małgorzatę Sternau** i Pracownia Lotnicza MDK we Wrzeszczu, którą opiekuje się **Tadeusz Wójcik** wspomagany przez **Jerzego Czerniawskiego** i **Wojciecha Kowalskiego.**

W indywidualnym konkursie otwartym dla wszystkich (za osiągnięcie maksymalnej wysokości latawca) pierwsze miejsce zdobył **Henryk Zdrojewski;** w konkursie dla młodzieży (10—15 lat) w grupie latawców płaskich — **Wojciech Burdyński,** w kategorii latawców skrzynkowych — **Zofia Kuciel.**

Ponadto nagrody przydzielono za najciekawsze dekoracje latawców, w których odbicie znalazły: 30-lecie Ludowego Wojska Polskiego, 500 rocznica urodzin M. Kopernika i oczywiście emblematy organizatorów.

To doprawdy była dobra i udana zabawa.

H.

Koło Starych Gdynian

...zaprasza 26 bm. o godz. 17 do Klubu Morskiego na miesięczne zebranie. W programie prelekcja ppłk. rez. Konrada Ciechanowskiego pt. „Pamiętny wrzesień 1939 na Wybrzeżu".

NOTATNIK KASZUBSKI

Z PRAC ZARZĄDU GŁOWNEGO

We środę 19 września zebrało się w Gdańsku Prezydium Zarządu Głównego Zrzeszenia Kaszubsko-Pomorskiego. Rozmowy dotyczyły oceny tegorocznych prac poszczególnych oddziałów. ZK-P postanowiło włączyć się do, obejmującego najbliższe dwa lata, programu imprez i konkursów organizowanych z okazji 30-lecia PRL. Zrzeszenie zapowiedziało m. in. swój udział w wydawnictwach książkowych, poświęconych ruchowi amatorskiemu w okresie trzydziestolecia.

Podczas zebrania członkowie Zarządu Głównego wiele uwagi poświęcili przygotowaniom do obchodów siedemsetnej rocznicy podpisania umowy kępińskiej, a także wysłuchali obszernego referatu z działalności oddziału ZK-P w Kartuzach. Termin najbliższego posiedzenia ustalono na 6 października br.

PRZECIW RUTYNIE I SZTAMPIE

Wojewódzki Dom Kultury, który wraz z grupą specjalistów-etnografów sprawuje opiekę nad twórczością ludową naszego regionu słusznie zwrócił uwagę na niepokojące zjawisko, jakim ostatnio coraz częściej staje się obniżenie poziomu artystycznego szeregu nadsyłanych na różnego rodzaju konkursy, jarmarki folklorystyczne, czy wystawy — prac. Zjawisko „merkantylizacji" niektórych, szczególnie dziedzin ludowego wytwórstwa jest zaprzeczeniem idei utworzonego Funduszu Rozwoju Twórczości Ludowej, dzięki któremu wielu autorów „za stały, wysoki poziom swoich prac" otrzymuje nagrody w wysokości 5 tys. zł, bądź stypendia roczne (12 tys. zł). Wojewódzki Dom Kultury zastrzega, iż z funduszu będą korzystali tylko ci twórcy, których prace zgłaszane na wystawy i konkursy spełnią podstawowy warunek, jakim wciąż pozostaje nie ilość, lecz odpowiedni ich poziom.

„POMERANIA"

Niebawem czytelnicy „Pomeranii" otrzymają nowy numer tego pisma. Drugi, tegoroczny numer Biuletynu Zarządu Głównego ZK-P zawiera wiele interesujących pozycji. I tak, w dziale „Fakty, Opinie, Poglądy" znalazły się m. in. artykuły: Konrada Ciechanowskiego — „Pamiętajmy o bohaterach i weteranach", Stanisława Pestki — „Działamy wciąż w nowym", Jerzego Sampa — „Nazewnictwo kaszubskie w badaniach gdańskiego ośrodka onomastycznego", a także ciekawa praca Kazimierza Doppke „Słoneczniki pomorskie Bernarda Sychty a układ w Kępnie". Prozę i felieton reprezentują: Jan Drzeżdżon, Edmund Puzdrowski i Guczow Mack, a poezję, wiersze Zygmunta Narskiego, Andrzeja Grzyba, Krystyny Muzy i Andrzeja Szadejko. Ponadto mamy w nowej „Pomeranii" stałe pozycje, takie jak: kronika zrzeszenia i biblioteka kaszubsko-pomorska.

BAŁTOSŁAW

Co, gdzie, kiedy?

Teatry

GDAŃSK, Opera, Straszny dwór (szkolne), g. 11. **„Wybrzeże",** Otello, g. 19.

SOPOT, Kameralny, Okaryna, g. 19.

GDYNIA, Muzyczny, Helleni 73, g. 18, 20.15.

MALBORK Teatr Ziemi Gdańskiej, Dzwony zwycięstwa, g. 19.

Muzea

W Gdańsku Narodowe — g. 10—16; Morskie — g. 10—16; Archeologiczne — g. 10—18.

W Gdyni Marynarki Wojennej — g. 10—17; Oceanograficzne i Akwarium Morskie MIR — g. 11—17; Jacht Club Stal" (wystaw — g. 10—18).

W Helu Rybołówstwa — g. 10—17

W Malborku Zamkowe — g 10—17.

W Kwidzynie Zamkowe — g. 9—15.

Kina

GDAŃSK, Leningrad, Hubal, pol., od 11 l., g. 10, 12.30, 15, 17.30, 20. **Kameralne,** Hatari, USA, od 11 l., g. 15; Trzeba zabić tę miłość, pol., od 16 l., g. 18, 20.15. **Kosmos,** Naszyjnik dla mojej ukochanej, radz., od 11 l., g. 16, 18; Pojedynek na wietrze, jap., od 18 l., g. 20. **Drukarz,** niecz. **Gedania,** Wydra pana Grahama, ang., od 7 l., g. 16. **Piast,** Winnetou w Dolinie Śmierci, jug., od 11 l., g. 17; Świadek koronny, wł., od 18 l. g. 19. **Przyjaźń,** Cudowna lampa Aladyna, fr., od 7 l., g. 15.30; Spalony las, rum., od 16 l., g. 17.45, 20. **Watra — Dom Harcerza,** niecz. Żak-studyjne, Sacco i Vanzetti, wł., od 16 l. g. 15.45, 18, 20.15.

WRZESZCZ, Znicz, Wielka włóczęga, fr., od 11 l., g. 15.45, 18; Na rabunek, radz., od 14 l., g. 20.15. **Bajka,** Odstrzał, USA, od 16 l., g. 10, 15, 17.30, 20; Zimorodek, radz., od 7 l., g. 12.30. **Tramwajarz,** Wielka włóczęga, fr., od 11 l., g. 15.45, 18; Na rabunek, radz., od 14 l., g. 20.15.

NOWY PORT, 1 Maja, Anna tysiąca dni, ang., od 16 l., g. 16.30, 19.05.

OLIWA, Delfin, Najlepsze lata w życiu mężczyzny, węg., od 16 l., g. 16, 18, 20.

SOPOT, Bałtyk, Gappa, jap., od 11 l., g. 16, 18; Kleopatra, USA od 14 l., g. 20. **Polonia,** Nocny kowboj, USA, od 18 l., g. 15.30, 17.45, 20.

GDYNIA, Warszawa, Gappa, jap., od 11 l., g. 11, 13.15; 15.30; Śmiech w ciemności, ang., od 18 l., g. 17.45, 20. **Gopiana,** Pan Wołodyjowski, pol., od 14 l., g. 9, 12, 15; Narzeczona pirata, fr., od 18 l., g. 18, 20. **Atlantic-studyjne,** Bartleby, ang., od 16 l., g. 16, 18, 20.

ORŁOWO, Neptun, Dzień, w którym wypłynęła ryba, grecki, od 14 l., g. 15.30; Opętanie, pol., od 16 l., g. 18, 19.40.

OBŁUŻE, Marynarz, Godzilla kontra Hedora, jap., od 11 l., g. 17, 19.

CHYLONIA, Promień, Ucieczka, radz., od 14 l., g. 11, 14.30; 100 karabinów, USA, od 16 l., g. 18, 20.15.

RUMIA, Aurora, Kalejdoskop, ang., od 16 l., g. 18, 20.

ŚWIBNO, Barkas, niecz.

MAŁY KACK, Jagienka, niecz.

OKSYWIE, Mewa, Śmierć czarnego króla, czes., od 16 l., g. 19.30.

Radio

WTOREK

PROGRAM LOKALNY

5.40 — Reklama, 6.00 — Porady Agrochemu, 6.40 — Studio Bałtyk, 7.45 — Studio Bałtyk, 12.05 — Z naszego regionu, 12.23 — Gdański Tygodnik Wiejski, 16.15 — Panorama muzyczna, 17.00 — Przegląd aktualności Wybrzeża, 17.15 — Komentarz aktualny, 17.25 — 50 X M — magazyn dla młodzieży, 18.15 — Audycja J. Bieleckiej.

UKF

19.00—21.30 — Muzyczny program stereofoniczny — Gdańsk.

PROGRAM I

10.30 — Przepłyniesz rzekę, 11.00 — Non stop polskich melodii, 12.20 — Melodie z Kurpi i Mazowsza, 12.30 — Koncert życzeń, 12.50 — Kwadrans dla Marceli Laiferowej, 13.05 — „Wieś tańczy i śpiewa", 13.25 — Radiowy poradnik rolnika, 13.35 — Estrada młodych, 14.00 — Ze świata nauki i techniki, 14.05 — Muzyczny omnibus, 14.30 — Sport to zdrowie, 14.35 — Melodie dla żołnierzy, 15.05 — Koncert na temat, 15.30 — Listy z Polski, 15.35 — Muzyka, 16.10 — W kręgu polskiej muzyki rozrywkowej, 16.30 — Płyty z różnych stron — ZSRR, 16.55 — Propozycje na dziś, 17.00 — Studio Młodych, 18.30 — Cykl: „Prądy i poglądy" 18.40 — Koncert bez biletu, 19.05 — Muzyka i Aktualności, 19.30 — 2 kwadranse baroku, 20.15 — Gwiazdy światowych estrad, 20.50 — Kronika sportowa, 21.00 — Miniatury rozrywkowe, 21.25 — Aktualności kulturalne, 21.30 — Rytm, taniec, i piosenka.

PROGRAM II

9.00 — Muzyka, 9.40 — Dla przedszkoli „O księżniczce Żubejdzie", 10.00 — Książki, które na was czekają, 10.30 — Franciszek Liszt — 2 Epizody z „Fausta", 11.00 — Dla klas III Liceum jęz. polski „U schyłku wieku" 11.30 — Wiadomości, 11.35 — Rodzinny tor przeszkód aud. dla rodziców, 11.40 — Skrzynka poszukiwania rodzin PCK, 11.45 — Melodie z Warmii i Mazur, 13.00 — Muzyka, 13.20 — Jazz na wesoło, 13.35 — Serce i szpada — „Egipcjanin Sinuhe", 13.55 — Mini przegląd folklorystyczny 14.00 — Więcej lepiej, taniej, 14.15 — Tu Radio — Moskwa, 14.35 — Muzyka powężna, 15.00 — Zawsze o 15, 15.40 — Zagadki muzyczne, 16.00 — Wypoczynek, turystyka, 16.15 — Koncert popołudniowy muzyki operowej, 18.30 — Echa dnia 18.40 — Widnokrąg, 19.00 — Studio Młodych, 19.30 — Wigilie dni powszednich — magazyn liter.-muz., 21.00 — Nowiny i nowinki muzyczne, 21.15 — O nich warto posłuchać, 21.30 — Z kraju i ze świata, 21.55 — Rozmowy o wychowaniu, 22.05 — Nowości Polskiego Wydawnictwa Muzycznego, 22.30 — Kaleidoskop kulturalny.

PROGRAM III

8.35 — Przeboje z estrady, 9.00 — „Piknik na skraju drogi", 9.10 — Nokturny Franciszka Liszta, 9.30 — Nasz rok 73, 9.45 — Trzy kwadranse ballady, 10.30 — Ekspresem przez świat, 11.45 — „Działa Nawarony", 11.57 — Sygnał czasu i hejnał z Wieży Mariackiej w Krakowie, 12.05 — Z kraju i ze świata, 12.20 — Śpiewają Skaldowie, 12.35 — Za kierownicą, 13.00 — Na koszalińskiej antenie, 13.10 — W kręgu jazzu, 15.45 — Folklor Wenezueli, 16.00 — Kiermasz płyt, 16.30 — Folklor Wenezueli, 16.45 Nasz rok 73, 17.05 — „Piknik na skraju drogi", 17.15 — Mój magnetofon, 17.40 — Słownik sztuk pięknych, 18.00 — „Karawana", 18.10 — Rozszyfrowujemy piosenki, 18.30 — Polityka dla wszystkich, 18.45 — Z nagrań orkiestry Glenna Millera, 19.05 — W stylu Glenna Millera, 19.20 Książka tygodnia, 19.35 — Muzyczna poczta UKF, 20.00 — Koncerty organowe Bacha, 20.30 — Ballady śpiewa Joan Baez, 20.55 — Przebój za przebojem, 21.25 — Jazz na fortepian i wibrafon 21.40 — Na poboczu wielkiej polityki, 21.50 — Opera tygodnia — Ludwik van Beethoven „Fidelio", 22.00 — Fakty dnia, 22.15 — Co wieczór powieść w wydaniu dźwiękowym, 22.45 — Meksykańska szkoła samby.

Telewizja

WTOREK

PROGRAM I

9.45 — „Własną drogą" — film fab. prod. węgierskiej, 16.25 — Program dnia, 16.30 — Dziennik TV, 16.40 — Telewizja Młodych 18.10 — „Panorama" — magazyn informacyjny z Gdańska, 18.30 — „Mister Eksportu TAKON 73" (kolor), 19.15 — Przypominamy, radzimy..., 19.20 — Dobranoc 19.30 — Dziennik TV (kolor)' 20.15 — Filmoteka Arcydzieł — „Obywatel Kane" — film fab. prod USA — reż. Orson Welles, 22.15 — Ex libris — magazyn książki (kolor), 22.45 — Dziennik TV, 23.00 — Wiadomości sportowe,

PROGRAM II

17.25 — Program dnia, 17.30 — Studio Jazzowe Polskiego Radia, 17.55 — „Powrót pana Ryszanka" — fab. film prod. CSRS, 18.55 — „Sama wśród tygrysów" — reportaż Urszuli Lityńskiej (o tresercе tygrysów Halinie Mozes) (kolor), 19.20 — Dobranoc (kolor), 19.30 — Dziennik TV (kolor), 20.15 — „Glob", 20.45 — „Trubadurzy i madrygaliści" (odtworzenie koncertu z festiwalu „Wratislavia Cantans" 21.30 — Wtajemniczenia (Nowy lek), 22.00 — 24 godziny (kolor), 22.10 — Twarzą w twarz — program publicystyczny.

Apteki

STAŁE DYŻURY NOCNE

Apteka nr 78 — GDAŃSK ul. Kartuska 17; apt. nr 21 — GD. ORUNIA ul Jedności Robotniczej 111, apt. nr 60 — GD.-STOGI, ul. Hoża 12; apt. nr 4 — GD.-NOWY PORT, ul. Oliwska 83/4; apt. nr 71 — GD.-WRZESZCZ al. Grunwaldzka 126; apt. nr 89 — GD.-PRZYMORZE ul. Piastowska; apt. nr 15 — SOPOT ul. Boh. Monte Cassino 21; apt. nr 20 - GDYNIA-ORŁOWO ul. Boh. Stalingradu 66 (dodatkowo w niedziele i święta od 10 do 14).

STAŁE DYŻURY NOCNE

Apteka nr 38 — GDAŃSK al. Zwycięstwa 49 budynek Pogotowia Ratunkowego — (leki gotowe); apt. nr 13 — GDYNIA, ul. Starowiejska 34.

Wszystkie wyżej wymienione apteki realizują recepty na środki odurzające.

* * *

Informacje o dyżurach nocnych aptek pod nr tel. 912.

Szpitale

OSTRY DYŻUR

W Gdańsku: Szpital Wojewódzki, ul. Świerczewskiego 1/6.

* * *

Wojewódzka Poradnia Chorób Skórno-Wenerologicznych w Gdańsku, ul. Długa 84/85 czynna całą dobę.

TELEFON ZAUFANIA

GDAŃSK — Anonimowy Przyjaciel — 31-00-00 w godz. 16—6.

TCZEW — tel. 38-30, w poniedziałki, środy i piątki w godz. 17—22.

Przerwy w dostawie energii elektrycznej

Ze względu na roboty konserwacyjne, w dniu 26 bm. nastąpią przerwy w dostawie energii elektrycznej. We Wrzeszczu nie będzie prądu od godz. 11 do 14 przy ul. ul. Kołłątaja, Jesionowej, Topolowej, Marchlewskiego, Partyzantów (od ul. Obywatelskiej do Sosnowej), od godz. 11 do 17 przy ul. ul. Obywatelskiej Podleśnej, Batorego (od ul. Sosnowej do Podleśnej). W Oliwie w dniach 26—29 zabraknie prądu od godz. 8 do 14 przy ul. ul. Asnyka, Obrońców Westerplatte (od ul. Wita Stwosza do ul. Grunwaldzkiej) i przy ul. Wita Stwosza nr 1, 3 i 5.

„DZIENNIK BAŁTYCKI". Gdańsk, Targ Drzewny 3-11. Skrytka pocztowa nr 419, 80-958 Gdańsk 1 ■ TELEFONY: centrala — 31-60-41, sekretariat redakcji 31-35-60, dział miejski, 31-45-17, dział gosp.-morski 31-89-36, dział terenowy 31-20-27, sekretarz redakcji 31-27-33 „Śmiało i szczerze" 31-20-62, hala maszyn 31-36-51 inne działy łączy centrala. Redakcja nocna 31-05-71 ■ Biuro Ogłoszeń Targ Drzewny 3/11 tel. 31-35-80; Obwodowy Urząd Pocztowo-Telekomunikacyjny w godz. 8—17 UPT Gdańsk 6 Wrzeszcz ul. Grunwaldzka 108 tel. 41-54-51, w godz. 8—18 UPT Gdańsk 1 Długa 22/28 tel. 31-80-84, w godz. 8—20, Gdynia 10 Lutego tel. 21-75-79 ODDZIAŁ REDAKCJI W ELBLĄGU ul. Grunwaldzka 31 tel. 20-95 ■ Pismo redaguje KOLEGIUM w składzie: J. Matuszkiewicz — redaktor naczelny, J. Królikowski — zastępca redaktora naczelnego, B. Bolduan — sekretarz redakcji, Cz. Stankiewicz i J. Piebig ■ Dyrekcja i sekretariat wydawnictwa — tel. 31-35-58 ■ Nakład i druk: Gdańskie Wydawnictwo Prasowe, RSW „PRASA — KSIĄŻKA — RUCH", Targ Drzewny 3/11 80-958 Gdańsk. Informacji o prenumeracie udzielają wszystkie placówki poczty oraz Przedsiębiorstwa Upowszechniania Prasy i Książki RSW „Prasa — Książka — Ruch" w całym kraju ■ Nie zamówionych rękopisów redakcja niezwraca. 2214. H-8.