35921

DZIENNIK BAŁTYCKI

Rok XXVIII, nr 109 (8648) | Wtorek 9 maja 1972 r. | Cena 50 gr

Depesze z Polski

Święto narodowe CSRS

Sekretarz generalny Komitetu Centralnego Komunistycznej Partii Czechosłowacji Towarzysz Gustav HUSAK

Prezydent Czechosłowackiej Republiki Socjalistycznej Towarzysz Ludvik SVOBODA

Przewodniczący rządu Czechosłowackiej Republiki Socjalistycznej Towarzysz Lubomir SZTROUGAL

Praga

Drodzy Towarzysze!

Z okazji święta narodowego — 27 rocznicy wyzwolenia Czechosłowacji przesyłamy Wam i na Wasze ręce bratnim narodom Czechosłowackiej Republiki Socjalistycznej najserdeczniejsze pozdrowienia w imieniu Komitetu Centralnego Polskiej Zjednoczonej Partii Robotniczej, Rady Państwa i Rady Ministrów Polskiej Rzeczypospolitej Ludowej, w imieniu narodu polskiego.

Czechosłowacka Republika Socjalistyczna osiągnęła wielkie sukcesy w budownictwie socjalizmu, odgrywa ważną rolę we wspólnocie naszych narodów, w umacnianiu bezpieczeństwa i pokoju w Europie i świecie. Naród polski serdecznie cieszy się z tych wielkich osiągnięć bratnich narodów Czechosłowacji.

Jesteśmy głęboko przekonani, że wszechstronna współpraca wszystkich żywotnych dla naszych społeczeństw dziedzinach stwarza korzystne warunki dla dalszego rozwoju i pogłębienia przyjaznych stosunków pomiędzy naszymi bratnimi krajami, dla dobra naszych narodów, dla umocnienia jedności wspólnoty państw socjalistycznych.

W dniu święta narodowego Czechosłowackiej Republiki Socjalistycznej życzymy Wam i narodom Czechosłowacji dalszego rozkwitu Waszej ojczyzny, sukcesów w realizacji doniosłych uchwał XIV zjazdu Komunistycznej Partii Czechosłowacji.

Edward GIEREK
pierwszy sekretarz Komitetu Centralnego Polskiej Zjednoczonej Partii Robotniczej

Henryk JABŁOŃSKI
przewodniczący Rady Państwa Polskiej Rzeczypospolitej Ludowej

Piotr JAROSZEWICZ
prezes Rady Ministrów Polskiej Rzeczypospolitej Ludowej

Nominacje w Komitecie d/s Radia i TV

WARSZAWA (PAP). — Prezes Rady Ministrów powołał mgr Władysława **Loranca** na stanowisko zastępcy przewodniczącego Komitetu do spraw Radia i Telewizji.

* * *

Prezes Rady Ministrów powołał mgr Włodzimierza **Łozińskiego** na stanowisko dyrektora generalnego Telewizji Polskiej.

Technika jądrowa w roku 2000 przedmiotem dyskusji ekspertów

WARSZAWA (PAP). 8 bm. odbyła się w Warszawie resortowa narada poświęcona stanowi i perspektywom wykorzystania energii jądrowej w Polsce. Narada zorganizowana przez Urząd Pełnomocnika Rządu d/s Wykorzystania Energii Jądrowej przyniosła przegląd dotychczasowych osiągnięć w poszczególnych dziedzinach nauki i techniki atomowej oraz określiła kierunki rozwoju tych działów do lat 1985–2000. Podstawą dyskusji był referat pełnomocnika rządu, prof. Stanisława Andrzejewskiego.

Wraz z rozwojem polskiej gospodarki zmieniają się — jak podkreślano na naradzie — zadania i zakres badań oraz rola techniki jądrowej. Największe perspektywy intensywnego wzrostu ma energetyka jądrowa. Decyzja budowy i uruchomienia w latach 80-tych pierwszej polskiej siłowni atomowej stanowi początek procesu intensywnego rozwoju energetyki tego typu w przyszłości. Eksperci opracowali dwa warianty budowy elektrowni atomowych w Polsce. Pierwszy zakłada zainstalowanie do roku 1990 ok. 7 500 megawatów, a do 2000 — 35 tys. MW, zaś wariant maksymalny przewiduje zainstalowanie do roku 1990 — 10 tys. MW i w 10 lat później — 45 tys. MW w siłowniach atomowych.

Osiągnięcia liczące się w skali światowej mają atomości — teoretycy. Badania podstawowe będą nadal rozwijane, szczególnie w dziedzinie fizyki wielkich energii. Polscy naukowcy korzystać będą zarówno z aparatury naukowej instalowanej w kraju, jak i unikalnych zestawów badawczych w instytutach radzieckich oraz innych krajów.

Z okazji Dnia Zwycięstwa

UROCZYSTA WIECZORNICA w Domu Harcerza

Wczoraj w godzinach wieczornych w sali Domu Harcerza odbyła się uroczysta akademia w związku z rocznicą zakończenia II wojny światowej. Na wieczornicę przybyli: I sekretarz KW PZPR **Tadeusz Bejm** oraz przedstawiciele władz wojewódzkich i miejskich.

Przemówienie okolicznościowe wygłosił przewodniczący Wojewódzkiej Rady Przyjaciół Harcerstwa, sekretarz KW PZPR **Tadeusz Fiszbach.**

Harcerze i zaproszeni goście obejrzeli film dokumentalny o ostatniej fazie wojny na froncie wschodnim, o bohaterskiej walce żołnierzy radzieckich i polskich z hitlerowskim okupantem.

Szereg długoletnich, zasłużonych działaczy ZHP otrzymało wysokie odznaczenia państwowe. Krzyżem Kawalerskim Orderu Odrodzenia Polski udekorowano **Aleksandrę Galińską**, Złotym Krzyżem Zasługi **Irenę Frąckowiak.** Dziewięciu działaczy harcerskich otrzymało Srebrny Krzyż Zasługi, a dwanaście osób udekorowano Brązowym Krzyżem Zasługi.

Delegacje harcerskie złożyły wiązanki kwiatów pod Pomnikiem Obrońców Wybrzeża na Westerplatte i Pomnikiem — Mauzoleum Żołnierzy Radzieckich.

Wieczornicę zakończył program artystyczny w wykonaniu zespołów harcerskich. **(zh)**

KAIR (PAP). Aziz Sidki, premier Egiptu, w wystąpieniu telewizyjnym w niedzielę wieczorem ogłosił obniżkę cen wielu produktów spożywczych jak ryż, kukurydza, ryby oraz poinformował o podjęciu decyzji w sprawie importu wielu innych produktów dla zaspokojenia potrzeb ludności.

Egipsko-libijskie konsultacje na wysokim szczeblu

KAIR (PAP). Prezydent Egiptu, Anwar el Sadat przybył w poniedziałek po południu do Trypolisu z oficjalną wizytą. W czasie pobytu w Libii przeprowadzi on rozmowy z przewodniczącym Rady Rewolucyjnej Muammarem Kadafim.

Obrady Sekretariatu KW PZPR

Problemom zapobiegania przestępczości gospodarczej oraz realizacji uchwał Egzekutywy i Sekretariatu KW, dotyczących rozwoju bazy teatralnej, spraw środowiska plastycznego oraz polityki wydawniczej Wydawnictwa Morskiego, poświęcone było wczorajsze posiedzenie Sekretariatu Komitetu Wojewódzkiego, któremu przewodniczył I sekretarz KW PZPR w Gdańsku **Tadeusz Bejm.**

Jak stwierdzono na posiedzeniu, przestępczość gospodarcza, obok przestępczości kryminalnej i chuligańskiej, budzi poważny niepokój w społeczeństwie. Występujący brak odpowiedniego zabezpieczenia mienia i pieniędzy, niewłaściwa obsada niektórych stanowisk kierowniczych i materialnie odpowiedzialnych, nie dość sprawny system kontroli wewnętrznej i zewnętrznej prowadzi do nadużyć gospodarczych. W roku ub. mimo dużej wykrywalności, liczba tych przestępstw wzrosła w porównaniu do roku 1970. M. in. większe przestępstwa gospodarcze wykryto w przedsiębiorstwach „MORS" i „RADMOR" w Gdyni, Woj. Przedsiębiorstwie Wylęgu i Hodowli Drobiu w Gdańsku, ADM w Lęborku, sklepie WPHOb. w Gdyni itd. Nadal mają miejsce przestępstwa celno-dewizowe. Przestępstwa gospodarcze pomniejszają dochód narodowy i hamują poprawę bytu społeczeństwa.

W związku z tym Sekretariat, uznając kierunki, formy działalności i poczynania w zakresie zwiększenia efektywności wykrywania przestępstw gospodarczych i kryminalnych oraz ich zapobiegania za pozytywne, zalecił równocześnie organom ścigania i kontroli dalsze doskonalenie tych metod. Uznano przy tym za niezbędne maksymalne mobilizowanie opinii społecznej do zwalczania przestępstw gospodarczych, piętnowania każdego przypadku zagarnięcia mienia społecznego lub prywatnego. Równolegle konsekwentnie trzeba egzekwować wykonanie wszelkich zaleceń pokontrolnych, dotyczących ochrony mienia w przedsiębiorstwach i instytucjach.

Sekretarze terenowych instancji partyjnych zobowiązani zostali do rozważenia spraw związanych z zapobieganiem przestępczości gospodarczej na zebraniach i naradach, wespół z załogami przedsiębiorstw. Z kolei organa MO, prokuratury i instytucje kontrolne winny przekazywać kierownikom zakładów pracy, sekretarzom KZ i POP informacje dotyczące przestępstw dokonanych przez członków załóg oraz wysyłać swych przedstawicieli celem omówienia spraw związanych z zapobieganiem przestępczości gospodarczej i zabezpieczeniem mienia. Komitety zakładowe i POP mają dokonać w br. oceny działalności w zakresie ochrony mienia i zapobiegania przestępczej działalności.

Następnie Sekretariat wysłuchał informacji o przebiegu realizacji uchwał Egzekutywy i Sekretariatu KW dotyczących rozwoju bazy teatralnej w województwie, rozwiązywania spraw środowiska plastycznego oraz polityki wydawniczej Wydawnictwa Morskiego.

Sekretariat stwierdził przy tym, że zrealizowano już szereg zawartych w tych uchwałach ustaleń i zalecił dalsze konsekwentne wykonywanie decyzji przez odnośne rady narodowe i instytucje. Problemy z tym związane będą przedmiotem stałej kontroli wojewódzkiej instancji partyjnej.

Sekretariat omówił również sprawy kadrowe.

E.M.

Obchody Święta Ludowego - tematem obrad Wojewódzkiej Komisji Porozumiewawczej

Pod przewodnictwem I sekretarza KW PZPR **Tadeusza Bejma**, z udziałem sekretarza KW **Feliksa Pieczewskiego**, prezesa WK ZSL **Józefa Fajkowskiego**, przewodniczącego WK SD **Łukasza Balcera** i in. — odbyło się wczoraj posiedzenie Wojewódzkiej Komisji Porozumiewawczej Partii i Stronnictw Politycznych.

Obrady poświęcone były przygotowaniom do obchodów Święta Ludowego na wsi gdańskiej. **W tym roku przypada ono 21 bm.**

Omawiając polityczno-organizacyjne założenia obchodów ustalono, że przebiegać one będą pod hasłami coraz efektywniejszego sojuszu robotników i chłopów, produkcyjnej, politycznej i społecznej aktywizacji pracującego chłopstwa, umacniania różnych form samorządu wiejskiego. Obchody nawiązywać będą także do tradycji walk chłopów o narodowe i społeczne wyzwolenie. Akcentowana będzie rola gospodarki rolnej we wcielaniu w życie postanowień VI Zjazdu PZPR i rozwój tej gospodarki, przyśpieszany decyzjami partii i rządu, podejmowanymi po grudniu 1970 roku.

Jak się przewiduje, na terenie województwa odbędą się dwa masowe wiece ludowe: **w Nowym Dworze Gdańskim** i w **Skarszewach.** W kilkudziesięciu akademiach i wieczornicach okolicznościowych uczestniczyć będą mieszkańcy wsi ze wszystkich powiatów. Odbędą się również spotkania aktywu wiejskiego z załogami zakładów pracy, m. in. z gdańskimi stoczniowcami.

Komisja postanowiła, iż do terenowych organizacji PZPR, ZSL i SD wystosowany zostanie list, zawierający założenia obchodów i omawiający ich główne cele. **Akceptowano także projekt powołania Wojewódzkiego Komitetu Obchodów Święta Ludowego i wstępnie przedyskutowano jego skład.** Podobne komitety powstaną w terenie.

(jmk)

40 dni minęło od początku ofensywy sił wyzwoleńczych

Wojska reżimu sajgońskiego znajdują się w krytycznej sytuacji

— walki toczą się na północ i południe od Hue

PARYŻ, NOWY JORK, HANOI (PAP). Poniedziałek był czterdziestym dniem ofensywy sił wyzwoleńczych w Wietnamie południowym. Ludowe wyzwoleńcze siły zbrojne kontynuują pomyślne działania zbrojne na Płaskowyżu Centralnym. W nocy z niedzieli na poniedziałek patrioci ostrzelali pociskami rakietowymi bazę „November", odległą o 10 km od Pleiku. Sześćset pocisków rakietowych i artyleryjskich spadło także na okrążoną przez patriotów bazę Benhet. Zaciekłe walki toczą się na drodze nr 14 między Kontum i Pleiku.

W prowincji Binh Dinh patrioci przecięli ważną drogę nr 13.

Do potyczek między jednostkami wyzwoleńczymi a oddziałami reżimowymi doszło w strefie An Loc, w odległości około 80 km na północ od Sajgonu.

W krytycznej sytuacji znajdują się wojska sajgońskie w północnym sektorze Wietnamu południowego. Walki toczą się zarówno na północ, jak i na południe od Hue. Prezydent reżimu sajgońskiego Nguyen Van Thieu ponownie udał się do Hue na naradę z generałami.

Amerykańskie samoloty strategiczne „B-52" kontynuują zmasowane bombardowania terenów opanowanych przez siły wyzwoleńcze. Bombowce te startując z wyspy Guam i z baz

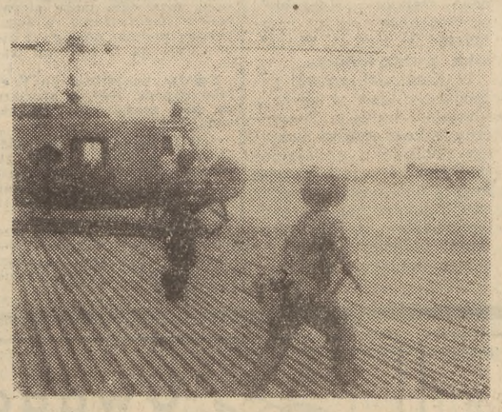

Na zdjęciu: żołnierze oddziałów wyzwoleńczych zajmują lotnisko w bazie wojsk sajgońskich w miejscowości Ai Tu.

CAF-VNA-Radiophoto-Telefoto

w Syjamie dokonały w nocy z niedzieli na poniedziałek i w poniedziałek rano 19 grupowych nalotów i zrzuciły w Wietnamie południowym ponad 1700 ton bomb.

Amerykanie wzmacniają również swój potencjał w Zatoce Tonkińskiej. W poniedziałek dowództwo USA w Sajgonie ujawniło, że w ciągu ostatniego miesiąca liczba marynarzy floty wojennej USA w pobliżu wybrzeży Wietnamu wzrosła blisko trzykrotnie — z 15 tys. na początku kwietnia do 41 tys. w ubiegłym tygodniu.

Lotnictwo amerykańskie przeprowadziło w poniedziałek bombardowania gęsto zaludnionych rejonów DRW w prowincjach Ha Thay, Ninh Binh, Nghe An, Ha Tinh oraz Yen Bay.

W Hanoi ogłoszono w tym dniu o godzinie 8.55 czasu lokalnego alarm przeciwlotniczy. Trwał on 40 minut. Amerykanie bombardowali tereny położone w odległości około 10 km na północ od stolicy DRW.

Korespondent agencji AFP podaje, że po ogłoszeniu alarmu ulice opustoszały, a przechodnie ukryli się w schronach. Jednostki obrony przeciwlotniczej zajęły stanowiska bojowe, a nad miastem pojawiły się „Migi-21" gotowe do odparcia ataku.

MSZ DRW opublikowało oświadczenie, które głosi, że lotnictwo USA zbombardowało 7 maja tamę na rzece Czerwonej, w prowincji Nam Tha.

Spotkanie w Kartuzach

Bogaty plon współzawodnictwa o tytuł „Mistrza Gospodarności"

W ogólnopolskim konkursie o tytuł „Mistrza Gospodarności" brało udział 16 miast i osiedli z naszego województwa. Celem konkursu jest pobudzenie aktywności społecznej i aktywizacja mniejszych ośrodków miejskich. W wojewódzkim konkursie w grupie miast do 5 tysięcy mieszkańców na pierwszym miejscu uplasowały się Skarszewy, zdobywając nagrodę w wysokości 1,5 miliona złotych. Wśród miast większych I miejsce i nagrodę 1 100 tys. zł zdobyły **Kartuzy**, II miejsce i kwota 900 tys. zł przypadły **Puckowi.**

Wczoraj z okazji zakończenia konkursu gospodarz Kartuz, przewodniczący Prezydium MRN **Józef Morawski** podejmował 20 ojców miast woj. gdańskiego.

Kierownik Wydziału Gospodarki Komunalnej i Mieszkaniowej Prez. WRN **Roman Ławnicki**, w imieniu wojewódzkiego zespołu do spraw oceny konkursu „Mistrz Gospodarności", omówił wyniki współzawodnictwa oraz przedstawił program działania na najbliższy okres.

Uczestnicy konkursu wy

● Dokończenie na str. 2

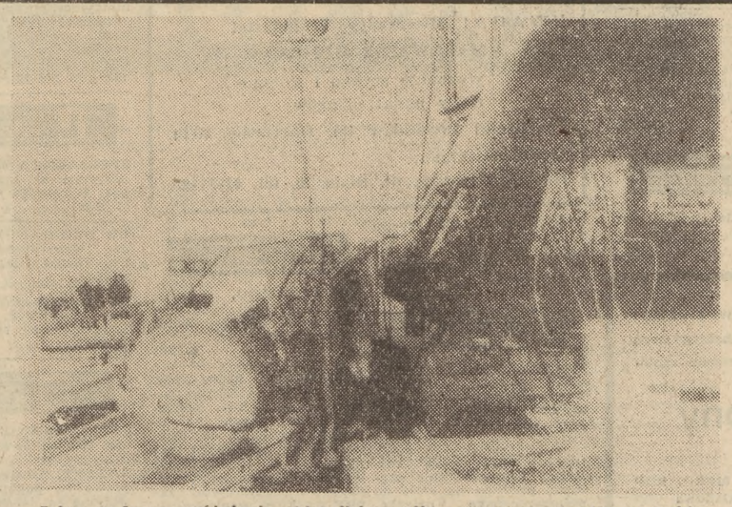

7 bm. podczas opróżniania zbiorników paliwa systemu sterującego kabiny „APOLLO-16" w bazie lotniczo-morskiej w San Diego w Kalifornii, nastąpiła eksplozja na skutek której 46 osób znalazło się w szpitalu. Część z nich została poraniona odłamkami, a część uległa zatruciu, gdyż paliwo używane do rakiet sterujących jest toksyczne. Kabina nie została uszkodzona.

Na zdjęciu: kabina „APOLLO-16" i jeden z zbiorników, który eksplodował (z lewej).

CAF-UPI-Telefoto

9 maja

DZIEŃ ZWYCIĘSTWA

Przed dwudziestu siedmiu laty państwa koalicji antyfaszystowskiej dla upamiętnienia klęski i bezwarunkowej kapitulacji III Rzeszy proklamowały 9 maja — Dniem Zwycięstwa. Począwszy od tamtych historycznych chwil, każdego roku odbywają się obchody na cześć Dnia Zwycięstwa, lecz dopiero obecnie można powiedzieć, że to, czego w roku 1945 pragnęły i żądały narody Europy i świata, nabiera wreszcie realnych kształtów. Przede wszystkim chodziło wówczas o takie utrwalenie zwycięstwa koalicji antyhitlerowskiej, które w przyszłości zapewniłoby całkowite bezpieczeństwo sąsiadów Niemiec oraz ugruntowałoby pokój na naszym kontynencie.

W ciągu z górą dwudziestu lat kolejne chadeckie ekipy rządowe w Niemieckiej Republice Federalnej dążyły do rewizji rezultatów II wojny światowej, do odbudowy dawnych pozycji III Rzeszy. Dopiero po objęciu steru władzy w Bonn przez rząd Brandta — Scheela NRF poczuła się zmuszona do uznania realiów wynikających z klęski hitlerowskich Niemiec i podjęcia w ten sposób procesu normalizacji swych stosunków z socjalistycznymi państwami Europy. Obecnie w Bundestagu oraz w całym społeczeństwie NRF toczy się decydująca batalia o ratyfikację układów podpisanych przez Brandta i Scheela w Warszawie i Moskwie.

Powszechne dążenie do rozładowania napięcia i rozwoju wszechstronnej współpracy między krajami europejskimi niezależnie od ich ustroju społeczno-politycznego, które od wielu lat torowało sobie drogę, staje się tendencją dominującą na naszym kontynencie. Świadczy o tym przede wszystkim generalna aprobata wszystkich zainteresowanych państw dla zwołania europejskiej konferencji bezpieczeństwa i współpracy.

● Dokończenie na str. 2

XXV WYŚCIG POKOJU

TRYBUNY LUDU • RUDEHO PRAVA • NEUES DEUTSCHLAND

Coraz lepsza jazda Polaków

Na poniedziałkowym, IV etapie, którego 170-kilometrowa trasa wiodła z Aschersleben do Erfurtu, walka o zwycięstwo w jubileuszowym Wyścigu Pokoju rozpoczęła się już na dobre. Był to interesujący, niezwykle ciężki dzień dla 97 kolarzy, którzy pozostali jeszcze w konkurencji.

Początek etapu obfitował w ofensywne akcje jakich nie oglądaliśmy dotychczas w XXV WP, ale koniec był podobny jak w Berlinie i Magdeburgu. Michael Milde dokonał sztuki, która w dotychczasowej historii majowej imprezy udawała się niezwykle rzadko: po raz trzeci stanął na najwyższym podium zwyciężając w sprinterskim finiszu wielu słynnych rywali. 23-letni berlińczyk ze zdumiewającą łatwością wyprzedził na tartanowej bieżni stadionu w Erfurcie trzech jadących przed nim kolarzy, wśród których znajdował się dwukrotny triumfator WP Ryszard Szurkowski. Historia powtórzyła się — nikt nie może znaleźć recepty na husarskie akcje debiutanta, który od razu okazał się „królem sprintów". Tym razem Nielubin, Moravec i Szurkowski znajdowali się w bramie stadionu w świetnej pozycji do końcowego ataku, ale Milde już po 100 metrach jazdy po torze przeszedł jak burza obok całej trójki. Wypełniony szczelnie stadion erfurcki długo rozbrzmiewał entuzjastycznymi okrzykami.

WYNIKI IV ETAPU

1. Michael Milde (NRD) — 4:01.15 (z bonifikatą 4:00.15), 2. Władisław Nielubin (ZSRR) — 4:01.15 (z bon. 4:00.45), 3. Ryszard SZURKOWSKI (Polska) — 4:01.15 (z bon. 4:01.00), 4. Vlastimil Moravec (CSRS) — 4:01.15, 5. Juri Dmitriew, 6. Igor Moskalow (ZSRR), 7. Zbigniew KRZESZOWIEC (Polska), 8. Per Norup-Hansen (Dania), 9. Lech KLUJ (Polska), 10. Aleksander Gusiatnikow (ZSRR), 11. Wolfram Kuehn (NRD), 12. Andras Takacs (Węgry), 13. Karl Heinz Oberfranz (NRD), 14. Harry Hannus (Finlandia), 15. Czesław POLEWIAK (Polska), 16. Stanisław LABOCHA (Polska) — wszyscy 4:01.15.

KLASYFIKACJA INDYWIDUALNA

1. Michael Milde (NRD) — 10:28.12, 2. Władisław Nielubin (ZSRR) — 10:29.33, 3. Andras Takacs (Węgry) — 10:30.06, 4. Igor Moskalow (ZSRR) — 10:30.31, 5. Fiorenzo Ballardin (Włochy) — 10:30.34, 6. Ryszard SZURKOWSKI (Polska) — 10:30.42, 7. Michael Schiffner (NRD) — 10:30.44, 8. Karl-Heinz Oberfranz (NRD) — 10:30.45, 9. Imre Gera (Węgry) — 10:30.49, 10. Wlastimil Moravec (CSRS) — 10:30.54, 11. Dieter Gonschorek (NRD) — 10:30.56, 12. Juri Dmitriew (ZSRR) — 10:30.57, 13. Nikolaj Gorelow (ZSRR) — 10:30.58, 14. Claude Magni (Francja) —

● Dokończenie na str. 2

Pogoda

Przewidywany przebieg pogody dla wybrzeża wschodniego na 9 bm. Pogodnie. Temperatura od 4 st. rano do 12 st. w ciągu dnia. Wiatry słabe z kierunków północno-wschodnich.

Jubileusz 25-lecia RSW „Prasa"

Odznaczenia w Radzie Państwa

WARSZAWA (PAP). — 8 bm. z okazji Dni Oświaty, Książki i Prasy oraz przypadającego w tym roku jubileuszu 25-lecia Robotniczej Spółdzielni Wydawniczej „Prasa" — w Radzie Państwa odbyła się uroczystość dekoracji odznaczeniami państwowymi grupy dziennikarzy, pracowników technicznych i administracyjnych wydawnictw i prasy polskiej.

W uroczystości udział wzięli: członek Biura Politycznego KC PZPR, przewodniczący CRZZ — Władysław **Kruczek**, sekretarz KC PZPR — Jerzy **Łukaszewicz**, członek Rady Państwa — Wincenty **Kraśko**, minister kultury i sztuki — Stanisław **Wroński.**

Składając gratulacje odznaczonym Władysław Kruczek podkreślił zasługi RSW „Prasa" w rozwoju oświaty i rozbudowie aparatu informowania społeczeństwa w naszym kraju.

Następnie W. Kruczek oraz S. Wroński wręczyli odznaczenia. Krzyż Komandorski Orderu Odrodzenia Polski otrzymał Mieczysław **Zawadka**, red. naczelny „Dokumentacji Prasowej". Krzyż Oficerski Orderu Odrodzenia Polski otrzymał m. in Marian **Gregorek** — dyrektor Gdańskiego Wydawnictwa Prasowego.

* * *

W siedzibie ZG RSW „Prasa" odbyła się 8 bm. uroczystość wręczenia nagród indywidualnych i zespołowych prezesa RSW „Prasa" za rok 1971 publicystom i zespołom redakcyjnym.

Nagrodę zespołową otrzymał m. in. zespół redakcyjny „Głosu Wybrzeża".

P. Jaroszewicz przyjął P. Valyi

WARSZAWA (PAP). — 8 bm. prezes Rady Ministrów — Piotr Jaroszewicz przyjął wicepremiera rządu Węgierskiej Republiki Ludowej — Petera Valyi, który przebywa w naszym kraju w związku ze spotkaniem przewodniczących polsko-węgierskiej stałej komisji współpracy gospodarczej.

W czasie rozmowy poruszono niektóre problemy współpracy gospodarczej między Polską i Węgrami. Wyrazem tej współpracy jest m. in. otwarcie w poniedziałek w Warszawie Dni Techniki i Gospodarki Węgierskiej.

H. Koschnick zakończył pobyt w Polsce

WARSZAWA (PAP). — Na zaproszenie Polskiego Instytutu Spraw Międzynarodowych przebywał w Polsce od 1 do 8 bm. prezydent senatu miasta Bremy — Hans Koschnick.

H. Koschnick został przyjęty przez wiceministrów: — spraw zagranicznych — Józefa Czyrka, handlu zagranicznego — Ryszarda Strzeleckiego i żeglugi — Stefana Perkowicza. Spotkał się również z przewodniczącym Prezydium St. RN — Jerzym Majewskim.

Podczas pobytu w naszym kraju H. Koschnick przebywał na Wybrzeżu gdańskim i w Krakowie. Zwiedzili również b. obóz zagłady w Oświęcimiu.

WARSZAWA (PAP). 8 bm. odbyło się w Warszawie posiedzenie prezydium Krajowej Rady Kobiet Polskich. Na porządku dziennym znalazły się m. in. sprawy dalszego kształcenia instruktorek gospodarstwa domowego oraz takiego ich zatrudnienia, by w pełni sprostać istniejącym zapotrzebowaniom społecznym w tym zakresie.

Po wizycie Goldy Meir w Rumunii

BUKARESZT (PAP) — W opublikowanym w Bukareszcie komunikacie o wizycie w Rumunii premiera Izreala, Goldy Meir stwierdzono, że rozmowy rumuńsko-izraelskie upłynęły w „serdecznej atmosferze". Strony dokonały wymiany poglądów na temat „obecnego stadium stosunków dwustronnych" a także omówiły niektóre problemy międzynarodowe interesujące oba kraje.

Już za tydzień 15 maja

LOSOWANIE NAGRÓD WIELKIEJ LOTERII FANTOWEJ

„Dziennika Bałtyckiego" i MK FJN w Gdyni

Pozostałe losy można jeszcze nabywać w domu towarowym we Wrzeszczu oraz w biurach ogłoszeń w Gdańsku (Dom Prasy) i w Gdyni (ul. Świętojańska).

Do wygrania setki atrakcyjnych nagród, a wśród nich cztery samochody — dwa „Polskie Fiaty", „Wartburg" i „Syrena 104".

Pod hasłem: „CZERWONY KRZYŻ ŁĄCZY LUDZI" przebiegać będzie tegoroczny Tydzień PCK

Wczoraj rozpoczął się w całym kraju Tydzień Polskiego Czerwonego Krzyża, przebiegający pod międzynarodowym hasłem: „Czerwony Krzyż łączy ludzi".

W codziennej swej działalności PCK realizuje szczytne ideały i hasła, u podstaw których leży zawsze służba człowiekowi, gotowość do niesienia mu pomocy w sytuacjach klęsk, katastrof, kataklizmów, wojny, chorób itp. Prowadzi też Polski Czerwony Krzyż stałą, systematyczną działalność na rzecz szerzenia oświaty zdrowotnej, szkolenia społeczeństwa w zakresie niesienia przedlekarskiej pomocy sanitarnej, samoobrony; kieruje jedną z najszlachetniejszych akcji honorowego krwiodawstwa; poprzez szkolne koła PCK prowadzi wychowanie młodzieży w duchu humanizmu, patriotyzmu i internacjonalizmu.

Tegorocznym wiodącym kierunkiem działania PCK jest mobilizacja tysięcznych rzesz członkowskich do czynnego udziału w realizacji zadań statutowych, tak bardzo przecież zazębiających się z duchem Uchwały VI Zjazdu Partii, szczególnie w zakresie socjalnym, a więc — w zakresie troski o człowieka pracy.

Program obecnego Tygodnia PCK przewiduje wiele imprez o charakterze propagandowym, popularyzującym organizację czerwonokrzyską w najszerszych kręgach społeczeństwa. Odbywać się będą tradycyjne ćwiczenia drużyn sanitarnych; spotkania z najbardziej zasłużonymi działaczami PCK, szczególnie z honorowymi dawcami krwi; odbędzie się wiele imprez środowiskowych (jak apele, wieczornice itp.), nasilona też będzie działalność kół w dziedzinie opieki nad samotnymi, chorymi ludźmi; otwartych będzie na terenie województwa gdańskiego wiele wystaw itp.

W okresie Tygodnia PCK przeprowadzona też będzie kwesta uliczna. PCK liczy w tym względzie na ofiarność społeczeństwa. **Na pewno nawet najdrobniejsze datki złożą się w sumie na znaczne kwoty, które przeznaczone będą na poszerzenie działalności opiekuńczej prowadzonej przez Czerwony Krzyż w najróżnorodniejszej postaci, ale zawsze tam, gdzie ta pomoc i opieka jest najpotrzebniejsza.**

E.

DZIEŃ ZWYCIĘSTWA

● Dokończenie ze str. 1

Dzięki tym zmianom przed Europą otwiera się realna perspektywa wkroczenia w nowy okres historyczny, zapewniający narodom naszego kontynentu trwały pokój oraz owocną współpracę w warunkach systemu zbiorowego bezpieczeństwa.

Stąd też prowadzona przez prawicę zachodnioniemiecką zaciekła kampania przeciwko ratyfikacji układów zawartych przez NRF z ZSRR i Polskę przyjmowana jest w Europie i poza nią z powszechną dezaprobatą. Demagogiczne próby przywódców zachodnioniemieckiej opozycji, usiłujących wywołać wrażenie, że oni wynegocjowaliby „korzystniejsze" dla Bonn układy, spotkały się z ostrą odprawą. W Warszawie i Moskwie przeciwnicy podpisanych już układów nie znajdą rozmówców dla ich zmiany, dla zmiany terytorialnego i politycznego statusu quo w Europie.

Szczególnie dziś, w Dniu Zwycięstwa nad hitlerowską III Rzeszą, warto przypomnieć tym siłom w NRF, które zmierzają do storpedowania układów ze Związkiem Radzieckim i Polską, że w układach tych żadna ze stron nie oddała niczego co posiadała i nie otrzymała niczego, czego dotychczas nie posiadała. Potwierdzony został jedynie stan faktyczny, wywalczony orężem radzieckiego i polskiego żołnierza kosztem olbrzymich ofiar, cierpień i zniszczeń jakie nasz naród poniósł w latach II wojny światowej. Potwierdzone zostało wyrzeczenie się na dziś i na przyszłość jakichkolwiek roszczeń terytorialnych oraz podjęte zobowiązanie przestrzegania integralności terytorialnej wszystkich państw europejskich, a w szczególności podkreślona została nienaruszalność zachodniej granicy Polski na Odrze i Nysie oraz granicy między NRD i NRF.

Domagając się od NRF uznania naszej granicy zachodniej, nie czynimy tego z obawy o bezpieczeństwo tej granicy. Jest ona, podobnie jak wszystkie granice bratnich krajów, dostatecznie chroniona przez potęgę Związku Radzieckiego i całej wspólnoty socjalistycznej. Nasze żądanie, by NRF zajęła jednoznaczne stanowisko w sprawie polskiej granicy zachodniej wynika jedynie stąd, że wyłącznie taki akt ze strony rządu NRF może stworzyć realne podstawy normalizacji wzajemnych stosunków.

Drugie państwo niemieckie, powstałe na gruzach hitlerowskiej III Rzeszy — Niemiecka Republika Demokratyczna — wyciągnęło wnioski z klęski hitleryzmu już w chwili swego powstania i odtąd konsekwentnie walczy przeciwko odrodzeniu imperializmu i militaryzmu niemieckiego, wnosząc duży wkład w odprężenie i rozwój współpracy między krajami Europy i całego świata.

Obecnie nadszedł czas, by również NRF wyciągnęła wszystkie wnioski z rozpętanej i przegranej przez imperializm niemiecki wojny. Niezbędnym i elementarnym potwierdzeniem tego będzie akt ratyfikacji układów ze Związkiem Radzieckim i Polską przez Bundestag, w którym debata ratyfikacyjna została wyznaczona nieprzypadkowo na dzień 9 maja — na Dzień Zwycięstwa. Wierzymy, że debata ta przyniesie ratyfikację układów podpisanych przez kanclerza Willy Brandta w Moskwie i Warszawie, że zamknie ostatnią kartę II wojny światowej, a jednocześnie otworzy nowy rozdział w powojennej historii Europy.

Bandera na kolejnym 32-tysięczniku dla PŻM

SZCZECIN (PAP). — 8 bm. w przeddzień rocznicy zwycięstwa odbyło się pod niesienie bandery na m/s „Tobruk". Jest to już 5 statek z serii 32-tysięczników, zbudowany przez stocznię szczecińską dla Polskiej Żeglugi Morskiej. Podobnie jak poprzednie, będzie pływał na liniach dalekowschodnich.

W uroczystości, która odbyła się przy nabrzeżu Chorzowskim szczecińskiego portu, oprócz przedstawicieli budowniczych i armatora, uczestniczyła także liczna grupa kombatantów drugiej wojny światowej, wśród których znajdowali się b. żołnierze I Samodzielnej Brygady Strzelców Karpackich, która walczyła pod Tobrukiem. Statek jest bowiem wyrazem hołdu i pamięci dla heroizmu ok. 4,5 tys. polskich żołnierzy i oficerów, którzy w II połowie 1941 r. skutecznie odpierali ataki wroga, uniemożliwiając ekspansję wojsk hitlerowskich na Bliski Wschód.

Motorowiec odbył już próby rejs do norweskiego portu Narwik, skąd przywiózł do szczecińskiego portu 30 tys. ton rudy.

W pierwszy eksploatacyjny rejs m/s „Tobruk" popłynie do Japonii z polskim węglem.

„JANTAR"

Gdańska Gra Liczbowa „Jantar" komunikuje, iż w wyniku sprawdzenia kuponów 777 gry z dnia 7 maja 1972 r. stwierdzono:

1 wygraną z 4-ma traf. + dod. Wygrana 44 446 zł ± 25 000 zł premia + motocykl WSK wart. 9 000 zł, 25 wygranych z 4-ma trafieniami po 1 975 zł, 1 050 wygranych z 3-ma trafieniami po 58 zł w tym 57 premiowanych trójek (wygrana 58 + 150) po 208, 12 602 wygranych z 2-ma trafieniami po 4 zł.

Numer banderoli kuponu z 4-ma traf. + dod.: 487183 — p.o. 15.

Numery banderol kuponów z 4-ma traf.:

263203	p.o.	3,	204920	p.o.	7,
148687	p.o.	18,	252969	p.o.	25,
726352	p.o.	31,	726788	p.o.	31,
269371	p.o.	32,	206179	p.o.	40,
206361	p.o.	40,	182091	p.o.	43,
258161	p.o.	56,	546025	p.o.	58,
546358	p.o.	58,	170310	p.o.	59,
140849	p.o.	74/6,	190631	p.o.	95,
238263	p.o.	125,	164282	p.o.	142,
438623	p.o.	148,	395917	p.o	169,
450426	po.	173,	774709	p.o.	175,
162164	p.o.	187,	140972	p.o.	195,
189000	p.o.	197.			

Nagrody dodatkowe:

16-dn. wycieczka z „Orbisem" do Arabskiej Republiki Egiptu trasa W-wa — Kair — Luksor — Aleksandria koszt wycieczki 13 450 zł band. 150857 p.o. 181 Gdynia.

Książeczka samochodowa wkład 9 000 zł band. 123506 p.o. 121 Gd.-Wrzeszcz.

Książeczka mieszkaniowa wkład 7 000 zł band. 21076 p.o. 81 Pruszcz Gd.

Książeczka oszczędnościowa wkład 5 000 zł band. 279209 p.o. 70 Malbork.

Premia pieniężna 2 500 zł band. 337079 p.o. 49 Gdynia.

Liczby wylosowane w 777 grze: 28, 11, 31, 42, 15, dod. 47.

Wygrane z 4-ma ± dod., 4-ma traf. oraz książeczki samoch., mieszkan., i oszczędn. i premię pieniężną wypłaca PKO Gdańsk, Okopowa 3 — od piątku b. tygodnia.

Wygrane z 3-ma ± dod., 3-ma i 2-ma trafieniami wypłacają punkty odbioru od czwartku b. tygodnia.

Angielskie lekarki z wizytą w Polsce

Na Wybrzeżu przebywa obecnie sekretarz Klubu Kobiet Lekarzy Ginekologów i Położnictwa (Women Visiting Gynaecolopial Club w Londynie) dr JADWIGA KARNICKA. Klub ów grupuje lekarki, zajmujące wyższe stanowiska w hierarchii świata lekarskiego Wielkiej Brytanii.

Dr Jadwiga Karnicka (o jej pracy pisaliśmy w naszej gazecie), znana z tego, że jako pierwsza lekarka w Europie zastosowała przetoczenie krwi u dziecka z konfliktem serologicznym: w łonie matki, jest ordynatorem oddziału położniczo-ginekologicznego jednego ze szpitali w Londynie. Jest ona jednocześnie prezesem jednego z najstarszych, liczącego 150 lat stowarzyszenia medycznego w Anglii — West Kent Medico-Chirurgical Society.

Do Polski przybyła jako przewodniczka 20-osobowej grupy lekarek, które w programie swego klubu umieściły coroczne zwiedzanie ośrodków naukowych w Wielkiej Brytanii, a co 2 lata za granicą. W tym roku kolej przypadła na nasz kraj.

W czasie pobytu w Polsce lekarki angielskie przez 3 dni będą zwiedzały medyczne ośrodki naukowe w Warszawie. Wysłuchają też szeregu odczytów i wykładów, a następnie zwiedzą Kraków i Wieliczkę.

(o)

Dalsza tura przedpłat na Encyklopedię Powszechną od 15 lipca

Zrozumiałe zainteresowanie czytelników wzbudziła podana przez nas za Polską Agencją Prasową wiadomość o sprzedaży w początkach maja talonów na **Encyklopedię Powszechną PWN.** Czterotomowe to wydawnictwo o nakładzie 600 tys. egz. zawierać będzie ponad 75 tys. haseł, 8 tys. ilustracji, liczne tablice i mapy wielobarwne. **Cena subskrypcyjna wynosi 1 200 zł za komplet, przedpłata — 300 zł.**

Czytelnicy, którzy chcieli wnieść tę przedpłatę, sygnalizowali nam, iż księgarnie mają już „zapełnione" listy subskrypcyjne. Tak rzeczywiście jest — przydzielona bowiem na nasze województwo pierwsza część nakładu w wysokości 15 tys. egz. została już, drogą wcześniejszych zapisów, rozdysponowana przez księgarnie. **Sprzedaż talonów na pozostałą część nakładu encyklopedii rozpocznie się 15 lipca br.**

(ak)

OBRONA PRACY DOKTORSKIEJ

Dziekan i Rada Wydziału Elektrycznego Politechniki Gdańskiej zawiadamiają, że w dniu 22 maja br. o godz. 11.30 w sali nr 109 w gmachu głównym Politechniki Gdańskiej odbędzie się

publiczna dyskusja nad rozprawą doktorską

mgra inż. **JANUAREGO MIKULSKIEGO** pt.: „Ochrona odgromowa transformatorów wysokich napięć z bezpośrednimi wejściami kablowymi".

Promotor: Prof. dr inż. Stefan Grudziecki.

Recenzenci: Prof. mgr inż. Zygmunt Hasterman, prof. dr inż. Stanisław Szpor, doc. dr inż. Eugeniusz Wasilenko.

Z rozprawą doktorską i opiniami recenzentów można zapoznać się w Czytelni Bibilioteki Głównej Politechniki Gdańskiej, Gdańsk Wrzeszcz, ul. Majakowskiego 11/12.

K-4298

STATKI W PORTACH

GDAŃSK

„Stefan Czarniecki", „Szczecin", „Górny Śląsk", „Wróżka", „Syrenka", „Hajnówka", „Ziemia Lubuska", „Bałtyk" — pol., „APJ Sushma" i „Shajehnn Jayanti" — hind.

Po węgiel: „Ziemia Gdańska" — pol., „Wejen" — bułg.

GDYNIA

„Nowowiejski", „Konopnicka", „Sienkiewicz", „Władysławowo", „Dembowski", „Kuźnica", „Krynica" — pol., „Mautric" — grec., „Nordwik", „Nowaja Ładoga", „Iwan Kulibin", „Kulaj" — radz., „Galway", „Baltic Swift", „Baltic Sun" — bryt., „Republika" — czech., „Hallaren" — szw., „Baltic Concord" — NRF.

Po węgiel: „Kalew", „Danilo Nechaj", „Symeri" — radz., „Kpt. Donaldson" — bryt., „Vallila" — fiń.

(czes.)

SPORT — SPORT — SPORT — SPORT — SPORT

Wyniki – Tabele – Wyniki – Tabele – Wyniki – Tabele

POLSKA — BUŁGARIA 3:0

Wydarzeniem sportowym nr 1 minionej niedzieli było w Polsce przedolimpijskie spotkanie eliminacyjne reprezentacji piłkarskich POLSKI i BUŁGARII. Polacy zagrali bardzo ambitnie i wygrali zasłużenie wysoko 3:0 (1:0). Bramki zdobyli: Banaś w 21 i 75 min. oraz Marks w 85 min. Sędziował bardzo obiektywnie Austriak A. Kesler w towarzystwie swych rodaków P. Drabka i Z. Goriupa.

Drużyny wystąpiły w następujących składach:

POLSKA: Kostka, Wraży, Gorgoń, Ćmikiewicz, Anczok, Szołtysik, Deyna, Maszczyk (Polak), Banaś, Lubański, Gadocha (Marks).

BUŁGARIA: Jordanow, Zafirow, Denew, Aładżow (Welicz-kow), Żeczew, Kolew, Bonew, Deczew, Dermendżijew (Wasiljew), Żekow, Mitkow.

Swój sukces zawdzięczają Polacy nie tylko celnym strzałom napastników, ale także dobrej grze drugiej linii, która opanowała środkową strefę boiska. Wyróżnił się w tej linii zwłaszcza Deyna, który w pierwszej połowie grał doskonale, później jednak jakby trochę osłabł. Linie defensywne grały bezbłędnie, likwidując w zarodku wszelkie próby Bułgarów przejścia do bardziej zdecydowanych ataków.

Aktualna tabela grupy, w której grają polscy piłkarze przedstawia się następująco:

1. Polska	6:2	8— 3
2. Bułgaria	4:2	11— 7
3. Hiszpania	0:6	3—12

O tym, czy do turnieju olimpijskiego zakwalifikuje się Polska, czy Bułgaria zadecyduje ostatnie spotkanie w grupie Hiszpania — Bułgaria, które odbędzie się pod koniec maja w Burgos w Hiszpanii.

W II LIDZE PIŁKARSKIEJ

Wprawdzie mecz Polska — Bułgaria był w centrum zainteresowania kibiców piłkarskich, jednak mecze drugiego frontu cieszyły się, zwłaszcza na Wybrzeżu równie dużym zainteresowaniem. Komplet widzów na gdyńskim stadionie gorąco oklaskiwało w niedzielę pełną werwy grę piłkarzy MZKS GDYNIA, którzy już po kilku minutach prowadzili 1:0. Niestety, później gdynianie niepotrzebnie cofnęli się do defensywy, co wykorzystali natychmiast przeciwnicy. W efekcie ROW zdołał wyrównać, a przejście gospodarzy znów do ataku nie zmieniło już ostatecznego, remisowego rezultatu. Wynik 1:1 nie w pełni więc zadowolił wybrzeżowych kibiców.

Podobnie jak w sobotę, również w niedzielę II liga piłkarska sypnęła niespodziankami. Największą z nich była przegrana dotychczasowego lidera, Górnika Wałbrzych w Pabianicach z Włókniarzem 0:1. Poza tym Hutnik wygrał z Motorem 2:0.

A oto aktualna tabela II ligi:

1. Lech	29:15	24—7
2. ROW	29:15	26—15
3. Górnik Wlb.	29:15	22—12
4. MZKS Gdynia	26:18	29—19
5. Śląsk	25:19	24—13
6. Urania	24:20	21—15
7. Hutnik	22:22	19—18
8. Start	21:23	26—25
9. GKS Katowice	21:23	17—16
10. Piast	20:22	24—28
11. Zawisza	20:24	17—23
12. Star	19:25	26—31
13. Motor	19:25	13—22
14. Włókniarz	17:27	15—36
15. Garbarnia	15:29	12—21
16. AKS Niwka	14:28	8—22

LECHIA NADAL PRZODUJE

Piłkarze LECHII utrzymali nadal 4-punktową przewagę nad swym najgroźniejszym konkurentem do awansu do II ligi, ARKONIĄ. Sukces Lechii jest godny tym bardziej podkreślenia, iż gdańszczanie wygrali wyjazdowy mecz we Włocławku z Kujawiakiem 2:1 (0:1), gdy tymczasem Arkonia wygrała na własnym terenie z Gwardią 3:0. Dobrze spisał się STOCZNIOWIEC, który zremisował w Ziel. Górze z Zastalem 1:1, zaś elbląska OLIMPIA pokonała w Bydgoszczy 3:1 Polonię. Z naszych drużyn tylko WISŁA uległa w Poznaniu Warcie 0:3. A oto pozostałe wyniki niedzielne: Gryf — Elana 4:0, Zagłębie — Czarni 3:0. Tabela ligi międzywojewódzkiej przedstawia się obecnie następująco:

1. Lechia	35:9	30—10
2. Arkonia	31:13	53—16
3. Zagłębie	28:16	32—19
4. Stoczniowiec	26:18	27—22
5. Gwardia	26:18	22—18
6. Warta	24:20	28—17
7. Zastal	23:21	32—28
8. Bałtyk	21:23	32—23
9. Wisła	21:23	22—26
10. Olimpia E.	20:24	22—21
11. Olimpia P.	20:24	16—17
12. Czarni	19:25	28—37
13. Polonia	17:27	15—26
14. Elana	15:29	20—51
15. Gryf	14:30	18—36
16. Kujawiak	12:32	17—47

KOSZYKARZE MKS GDAŃSK MISTRZAMI POLSKI

Piękny sukces odnieśli młodzi koszykarze MKS Gdańsk, podopieczni trenera Bidasa, którzy na rozgrywanych w Lublinie finałach mistrzostw Polski juniorów zdobyli zaszczytny tytuł mistrza Polski, wyprzedzając MKS Lublin, MKS Tychy i Śląsk Wrocław. Gdańscy juniorzy wygrali wszystkie swe mecze finałowe, występując w następującym składzie: Karbowski, Nowak, Sielski, Dąbrowski, Oleszkiewicz, Bogucki i Lidzbarski. Serdecznie gratulujemy koszykarzom MKS Gdańsk i ich trenerowi sukcesu.

POLSCY TENISIŚCI WYGRALI 3:1 Z JUGOSŁAWIĄ

Tenisowa reprezentacja Polski awansowała do II rundy Pucharu Davisa, wygrywając w Warszawie z Jugosławią 3:1. W ostatnim dniu spotkania Gąsiorek pokonał Speara 6:2, 7:5, 5:7, 6:4. W sytuacji, gdy Polacy już mieli mecz wygrany postanowiono, iż ostatni pojedynek Jovanovic — Nowicki będzie grą pokazową. Wygrał Jovanovic 6:3, 6:3. W II rundzie polscy tenisiści spotkają się w Kopenhadze z Danią, która wygrała z Finlandią 3:2.

RUGBY

Dobrze spisali się rugbyści gdańskiej LECHII, wygrywając w Warszawie ze Skrą 13:8 (3:4). W Gdyni natomiast w grupie „b" BAŁTYK zremisował z OGNIWEM Sopot 7:7 (3:7).

ŁUCZNICTWO

Łucznicy MRKS GDAŃSK startowali w Poznaniu w zawodach pierwszej rundy drużynowych mistrzostw Polski, zdobywając 9 521 pkt. i plasując się po tej rundzie na 9 miejscu. Najlepiej z zawodników MRKS Gdańsk wypadł Narbutowicz, który uzyskał 1 161 pkt., tylko o 36 pkt. mniej od najlepszego w tej rundzie wśród seniorów Szymańczyka z Surmy Poznań.

BOKS

W meczu reprezentacji juniorów o Puchar GKKFiT GDAŃSK pokonał w Malborku 12:10 Bydgoszcz. W lidze okręgowej GEDANIA wygrała z Orłem Nierzychowice 11:9.

R. St.

XXV WYŚCIG POKOJU

TRYBUNY LUDU · RUDEHO PRAVA · NEUES DEUTSCHLAND

Coraz lepsza jazda Polaków

● Dokończenie ze str. 1

10:31.02, 15. Zbigniew KRZESZOWIEC (Polska) — 10.31.03, 18. Lech KLUJ (Polska) — 10:31.11, 23. Stanisław LABOCHA — 10:31.16, 32. Czesław POLEWIAK 10:31.36.

WYNIKI DRUŻYNOWE IV ETAPU:

1. NRD — 12:02.45, 2. ZSRR — 12:03.15, 3. POLSKA — 12:03.25, 4. CSRS — 12:03.42, 5. Belgia — 12:03.45, 6. Węgry, 7. Francja, 8. Kuba — wyniki 12:03.45, 9.Włochy — 12:05,25, 10. Bułgaria — 12:05.58, 11. Finlandia — 12:07.05, 12. Rumunia — 12:08.45, 13. Dania — 12:10.17, 14. Jugosławia — 12:14.27, 15. Maroko — 12:15.43, 16. Norwegia — 12:17.06, 17. W. Brytania — 12:30.48.

KLASYFIKACJA DRUŻYNOWA

1. NRD — 31:29.25, 2. ZSRR — 31:31.01, 3. Węgry — 31:31.52, 4. POLSKA — 31:32.55, 5. CSRS — 31:33.03, 6. Francja — 31:33.09, 7. Kuba — 31:33.27, 8. Belgia — 31:33.57, 9. Włochy — 31:34.53, 10. Bułgaria 31:36.57, 11. Finlandia — 31:37.23, 12. Rumunia — 31:40.16, 13. Dania — 31:40.38, 14. Jugosławia — 31:45.41, 15. Maroko — 31:47.50, 16. Norwegia — 31:55.33, 17. W. Bryt. — 32:06.33.

KLASYFIKACJA NA NAJAKTYWNIEJSZEGO KOLARZA:

1. Vlastimil Moravec (CSRS) — 6 pkt., 2. Juri Dmitriew (ZSRR) — 6 pkt., 3. Imre Gera (Węgry) — 5 pkt., 4. Zbigniew KRZESZOWIEC (Polska) — 5 pkt., 5. Lech KLUJ — 5 pkt., 6. Wasilij Biełousow — 5 pkt., 7. Guido Lussignoli (Włochy) — 5 pkt.

—●—

Dziś V etap

We wtorek 9 maja rozegrany zostanie V etap jubileuszowego Wyścigu Pokoju. Trasa tego etapu prowadzi z Erfurtu do Gery i ma 151 km długości. Lotne finisze znajdują się na 17 i 125 km. Rozegrane zostaną tego dnia także pierwsze w tegorocznym wyścigu górskie premie. Znajdować się one będą na 32 i 62 km trasy.

Kolarze wystartują do V etapu o godz. 13.10, a przyjazd na metę spodziewany jest ok. godz. 16.45.

Polskie Radio nada pięć meldunków z trasy: godz. 14, 14.30, 15, 15.30 i 16, natomiast od godz. 16.30 do 17.10 trwać będzie transmisja non-stop z zakończenia etapu.

Transmisja telewizyjna przekazana zostanie w godz. 16.20—17.15, a wieczorem od godz. 22.45 do 23.05 nadana zostanie kronika WP.

Bogaty plon współzawodnictwa

● Dokończenie ze str. 1

konali czyny społeczne wartości 25,5 miliona zł. Wyraźnej poprawie uległa estetyka miast, uporządkowano wiele placów, zmodernizowano drogi, wybudowano szereg boisk i obiektów rekreacyjnych. **Konkurs szczególnie żywy oddźwięk znalazł wśród 10 tys. mieszkańców Kartuz.** Gołym okiem widać w mieście ogrom prac, które wykonano społecznym sumptem. Przekroczono plany remontów budynków, 5 300 tys. wydano na naprawę jezdni i chodników. Obywatele Kartuz wykonali prace społeczne wartości 3 mln zł, przekraczając wstępne założenia o 100 proc.

Ważny ośrodek turystyczny, gdzie codziennie przyjeżdża 200 autobusów regularnych linii, jest dobrze przygotowany do przyjęcia turystów. Goście z podziwem patrzyli na uporządkowane ulice i place, skwery i parki. **Kartuzy mogą być przykładem właściwej gospodarki środkami materialnymi i wyzwalania inicjatywy społecznej dla dobra ogółu.**

W osiągającej świetne wyniki wytwórni Rejonu Produkcji Leśnej „Las" zapoznano się z warunkami socjalnymi załogi i jej sukcesami produkcyjnymi. Nie wielki zakład, zatrudniający w większości kobiety, przoduje w czynach społecznych na rzecz miasta.

Goście zwiedzili również Muzeum Kaszubskie oraz wysłuchali koncertu słynnego zespołu „Kaszuby", prowadzonego od lat przez **Martę Bystroń i Franciszka Kwidzyńskiego.**

W Kartuzach rozwój gospodarczy idzie w parze z rozwojem kultury. Tegoroczny sukces miasta świadczy dobitnie o umiejętności łączenia nowoczesnych form działalności gospodarczej i społecznej z pielęgnowaniem pięknej tradycji ludowej i kaszubskiego folkloru.

Z. H.

Odwołane spotkanie olimpijczyków

Wobec nieobecności na Wybrzeżu większości kandydatów z naszego terenu na Igrzyska Olimpijskie, zapowiedziane na 11 bm. w Gdańskim Klubie Kultury ZMS „Rudy Kot" spotkanie byłych olimpijczyków, kandydatów na obecne Igrzyska Olimpijskie oraz działaczy sportowych zostało przez organizatorów odwołane. Wszystkich zaproszonych organizatorzy spotkania przepraszają. Spotkanie odbędzie się w późniejszym terminie.

(st)

—●—

Dziś walne zebranie MZKS Gdynia

Dziś w świetlicy „Dalmoru" przy ul. Waszyngtona 34 w Gdyni (godz. 16) odbędzie się walne zebranie sprawozdawczo-wyborcze MZKS GDYNIA. W czasie dzisiejszego zebrania omówiona będzie działalność klubu za lata 1970—71 i wybrane nowe władze. Nie wykluczone, że walne zebranie podejmie również decyzję o zmianie nazwy klubu.

Motoryzacyjne

„FIATA 125 P" 1300, przebieg 7 000 km sprzedam. Elbląg, ul. Dzierżyńskiego 78/3. E-1522

„SYRENĘ 103" i pianino sprzedam. Telefon 31-84-08.

„WARSZAWĘ" Pick-up, w dobrym stanie sprzedam. Cena 38 tys. Wiadomość Tczew, ul. Sadowa 6, telefon 22-14. P-380

„RENAULT" sport cabriolet sprzedam. Telefon 21-81-08 od 16. G-22113

SKUTER „Osa" sprzedam. Sopot, Reymonta 2. G-22136

„FIATA", „Wartburga" wygranego w PKO kupię. Oferty Biuro Ogłoszeń Gdańsk pod G-22250.

„JUNAKA" z koszem sprzedam. Wrzeszcz, Dzierżyńskiego 48/4. G-21689

LAKIERNICTWO samochodowe telefon 41-90-77.

SAMOCHÓD „Żuk" po remoncie kapitalnym okazyjnie sprzedam. Stanisław Szymański, Gd.-Rudniki, ul. Połęże 8/2, dojazd autobusem 112.

Lokale

ODNAJMĘ pokój — Jelitkowo, Kapliczna 26, po 16. G-17883

ZAMIENIĘ M-4 (dwupokojowe), I piętro, Witomino, Narcyzowa, na równorzędne lub 3-pokojowe M-4 w Chyloni. Wiadomość: Chylonia, Chylońska 62/1, telefon 21-66-41 godz. 8—15. S-22429

CHYLONIA: M-4 spółdzielcze i Tychy — M-3 komfortowe, zamienię na większe w Trójmieście, względnie Tychy M-3 na mieszkanie — Trójmiasto. Kartuska 46 m. 10, po godz. 18, Nitarska. S-22431

SZPROTAWA centrum: pilnie zamienię — 2 pokoje, kuchnia gazowa, przedpokój, WC, ogółem 65 m kw. stare budownictwo na duży pokój z kuchnią w Gdańsku lub Gdyni. Oferty Biuro Ogłoszeń Gdańsk pod G-21710.

Nieruchomości

DOM parterowy, podpiwniczony, stan surowy, na trasie Gdynia-Puck sprzedam. Oferty Biuro Ogłoszeń Gdynia pod S-22430.

DOM jednorodzinny 4-pokojowy w Elblągu sprzedam. W rozliczeniu mieszkanie wydzielone w Trójmieście. Władysława Jakubowska, Elbląg ul. Westerplatte 1 lub tel. 32-29-01. G-21692

Sprzedaż

PIANINO do nauki gry sprzedam. Telefon 21-63-27. S-22425

Koleżance Jadwidze WYSOCKIEJ

wyrazy głębokiego współczucia z powodu śmierci

matki

składają koleżanki i koledzy z Dz. Finansowego Zarządu Portu Gdańsk

G-22233

Koleżance inż. Elżbiecie ROMANYK-BENDYCH

najserdeczniejsze wyrazy współczucia z powodu zgonu

matki

składają koleżanki i koledzy z Państwowych Szkół Budownictwa

G-22356

Kol. mgr inż. Jolancie FLIS-BUKOWSKIEJ

wyrazy serdecznego współczucia z powodu zgonu

matki

składają koleżanki i koledzy z rady zakładowej BPBK Gdańsk

G-22284

Kol. MIECZYSŁAWOWI CHMIELEWSKIEMU

głównemu księgowemu ZO APR WZGS „S. Ch." w Gdańsku wyrazy współczucia z powodu zgonu

żony

składają dyrekcja, rada oddziałowa, koleżanki i koledzy.

G-22345

Koleżance LIDII WIŚNIEWSKIEJ

wyrazy głębokiego współczucia z powodu śmierci

ojca

składają koleżanki i koledzy z Przedsiębiorstwa Produkcji Betonów Budownictwa Komunalnego w Gdyni

G-22716

OBYWATELCE DANUCIE GIEJ

wyrazy szczerego współczucia w związku ze śmiercią

ojca

przekazują: rada zakładowa ZZPSP, rada i zarząd Nadmorskich Zakładów Usług Meblarskich w Sopocie

K-4498

FELIKSOWI FIGLOWI

wyrazy głębokiego współczucia z powodu zgonu

żony

składają dyrekcja MPRO, POP i rada zakładowa

K-4425

Zarząd Przedsiębiorstwa Robót Kolejowych nr 12 w Gdańsku

zawiadamia

że PRZYJMIE KAŻDĄ ILOŚĆ ZIEMI lub CZYSTEGO GRUZU

w ramach podwyższenia terenu dla nowej stacji rozrządowej Portu Północnego przy ul. Majora Sucharskiego w Gdańsku.

K-4333

„PRZEGLĄD 72"

Morski Ośrodek Metodyczno - Informacyjny przy PLO oraz Klub Morski ZZMiP w Gdyni zawiadamiają wszystkich marynarzy i rybaków, że prace na konkurs twórczości amatorskiej ludzi morza przyjmowane są do 15 maja 1972 r.

Konkurs obejmuje następujące dziedziny twórczości amatorskiej:

film amatorski, fotografikę, malarstwo, rysunek i grafikę, rzeźbę metaloplastyczną i pamiątkarstwo, modelarstwo, utwory literackie.

Otwarcie wystawy oraz wręczenie nagród nastąpi 17 czerwca 1972 r. K-4378

UWAGA! Mieszkańcy Trójmiasta!

MALOWANIE MIESZKAŃ

wykonuje szybko i solidnie nowy punkt usługowy

Spółdzielni Inwalidów im. Obrońców Helu.

Siedziba zakładu: Gdańsk-Wrzeszcz, ul. Biała 10, tel. 41-37-29.

K-4295

Uwaga!

Podajemy do wiadomości, że jeszcze do dnia 20. 05. br. ZAWIERAMY UMOWY NA HODOWLĘ JEDWABNIKA MORWOWEGO. Hodowla jedwabników jest bardzo opłacalna, cena za dostarczone kokony wzrosła o 50 proc. w stosunku do roku 1968. Z 15 g greny można dodatkowo zarobić 9 000 zł w ciągu 6 tygodni bez wkładu gotówkowego.

W celu otrzymania informacji oraz zawarcia umowy na hodowlę należy zgłosić się w każdy poniedziałek i wtorek do Gdańskiego Przedsiębiorstwa Obrotu Surowcami Włókienniczymi i Skórzanymi w Gdańsku-Wrzeszczu, ul. Kościuszki 7/9 w jak najszybszym terminie.

K-4329

Matrymonialne

PANNA, lat 23, mieszkanie, wykształcenie średnie, pracująca, pozna w celu matrymonialnym wyższego, tęższego pana, bez nałogów, przedsiębiorczego, uznającego etykę katolicką. Oferty Biuro Ogłoszeń Gdynia pod SM-22424.

Lekarskie

SPECJALISTA skórne, weneryczne dr Lipiński, Sopot, Chrobrego 22, telefon 51-06-37. G-21933

DR DZIEWANOWSKI skórne, weneryczne Gdańsk, Św. Ducha 25/27, telefon 31-63-88. G-21589

DR Z. KRAJEWSKI skórne, weneryczne, Wrzeszcz, Grunwaldzka 24, telefon 41-06-47. G-21825

Różne

CYKLINOWANIE parkietów telefon 51-39-08.

ANTENY, instalacje, naprawa — pogotowie telewizyjne tel. 41-96-89.

GARAŻ do wynajęcia w Orłowie. Telefon 29-04-48. S-22432

PÓŁ domu — dwa razy po 2 pokoje z kuchnią — Sopot dolny sprzedam. Oferty Biuro Ogłoszeń Gdynia pod S-22412.

Praca

MĘŻCZYZNĘ w gospodarstwie rolnym zatrudnię. Wynagrodzenie dobre. Wiadomość: Antoni Stachurski, Tczewskie Łąki, poczta Tczew. P-383

OSOBĘ młodą spoza Trójmiasta (zameldowanie czasowe) przyjmę na stałe do półtorarocznego dziecka. Gd.-Oliwa, ul. Obrońców Wybrzeża 8 D/26, po godz. 17. S-22408

Nauka

ANGIELSKIEGO, niemieckiego wyucza długoletni nauczyciel. Gdynia, Władysława IV 36a/2. S-22427

OTWIERAMY kursy kroju i szycia dla własnych potrzeb dnia 15. 5. 72, spawania elektrycznego na uprawnienia 10. 5. 72, dziewiarski na maszynach ręcznych 18. 5. 72. Otwarcie wszystkich godz. 16.30. Dodatkowo przyjmujemy zapisy na kurs manicure-pedicure oraz we wszystkich innych zawodach, telefon 41-03-62. K-4459

PIERZYNY przerabiam na kołdry wraz z czyszczeniem pierza. Pracownia Sopot, 20 Października 727. G-20861

ANTENY, instalacje, konserwacja — pogotowie telew

Colosseum w Puli, najbardziej wysuniętym na zachód mieście półwyspu Istra w Jugosławii. Ta budowla z czasów rzymskich prezentuje się niemniej okazale, niż słynne ruiny w Rzymie. Fot. J. Grajter

225 tysięcy nowych pacjentów

„...głęboki ukłon oddaję naszej władzy, która wpisała na listę spraw do załatwienia i tę sprawę. Jest to zapowiedź równa przywilejom, które Manifest Lipcowy przyznał chłopom polskim, dając im prawo do ziemi, do pracy, do oświaty i nauki" — pisał w maju 1971 r. HENRYK RAFALSKI w „Polityce", nawiązując do ówczesnej zapowiedzi wprowadzenia ubezpieczeń społecznych dla rolników gospodarujących indywidualnie.

Jest maj 1972 r. Od 4 miesięcy polski rolnik jest objęty ubezpieczeniem społecznym.

Ir. Mielcarzewicz

TEN akt prawny gwarantuje milionom nowych ubezpieczonych pełną zdrowotną opiekę w zakresie lecznictwa otwartego i zamkniętego, usługi pogotowia ratunkowego oraz zaopatrzenie w leki na takich samych zasadach finansowych, jakie przysługują wszystkim innym ubezpieczonym; zaopatrzenie w przedmioty ortopedyczne i środki pomocnicze (protezy, wózki inwalidzkie, aparaty słuchowe itp.), leczenie uzdrowiskowe zarówno ambulatoryjne, jak i w szpitalach sanatoryjnych.

Zasadnicze znaczenie dla ludności wiejskiej ma ten zakres świadczeń, za które do 1 stycznia br. musiała ponosić pełną odpłatność, lub których nawet odpłatnie nie mogła uzyskać w społecznej służbie zdrowia: leki, protezy, środki pomocnicze itd.

W oparciu o dane statystyczne ustalono, że na wsi woj. gdańskiego w dn. 31. XII 1971 r. mieszkało ponad 446.700 osób, w czym ok. 63 tys. stanowili pracownicy uspołecznionej gospodarki rolnej (wraz z rodzinami). Po odjęciu tej liczby, także liczby ubezpieczonych tzw. chłoporobotników, na gdańskiej wsi ubezpieczeniem społecznym objęto dodatkowo **225 tys. osób.** Jest to liczba duża, a wydaje się być tym większa, że przecież z dnia 31 grudnia 71 r. na 1 stycznia 72 r. nic się nie zmieniło; baza służby zdrowia, zainstalowana na wsi kadra lekarska i służby pomocniczej nie zwiększyła się, jakkolwiek czynione już w ub. r. pewne przygotowania wykluczały pogorszenie dotychczasowej opieki tak pod względem ilości świadczeń, jak ich jakości. Nie wolno zapominać, że liczba leczonych rolników wzrosła o 90 proc.!

NIE przesadzę, jeśli powiem, że w pierwszym okresie ubezpieczenia wsi ciężar sprostania zadaniu wzięła na siebie przede wszystkim służba zdrowia, zatrudniona na wsiach. Ten wysiłek doceniły władze, wychodząc z szeregiem przywilejów dla niej. Nadto stworzono nowe fundusze, zabezpieczono moc przerobową dla podjęcia szeregu inwestycji, tj. budowy nowych wiejskich ośrodków zdrowia itp.

Z usług lecznictwa podstawowego (poradnictwo ogólne, dziecięce, kobiece) ludność wiejska naszego województwa korzysta w 72 ośrodkach zdrowia i 28 przychodniach miast i osiedli. Z analizy tej wynika, że na 1 ośrodek przypada ponad 6.200 pacjentów, przy czym — jak wiadomo — pewna liczba mieszkańców wsi korzysta z usług lecznictwa w miastach powiatowych. Nb. liczba 6.200 nie charakteryzuje sytuacji; jest średnią. **Rozmieszczenie ośrodków sprawia, że jeśli np. w powiecie nowodworskim na jeden przypada ok. 4.700 pacjentów, to już w starogardzkim — ponad 9.230.** W dodatku 12 ośrodków pracuje w szczególnie trudnych warunkach lokalowych.

Nim staną na gdańskiej wsi nowe ośrodki, zbliżając się do pacjenta, znacznie zwiększy się ilość wizyt domowych. W związku z tym resort zdrowia wprowadził w br. ryczałty dla pracowników służby zdrowia, posiadających własne środki lokomocji; do 700 km miesięcznie. W tej sytuacji jest jednak na razie tylko 29 ośrodków. **Sytuację może poprawić umożliwienie lekarzom zakupu samochodów na dogodnych ratach.** Przyczyni się to także do wzrostu ilości tzw. dojazdowych punktów lekarskich. Obecnie mamy ich zaledwie 49.

By zbliżyć lecznictwo do pacjenta, szereg ośrodków korzysta obecnie z samochodów Kolumny Transportu Samochodowego, podstawianych kilka razy w tygodniu.

W celu poprawienia poziomu niesionych świadczeń, organizuje się dojazdy lekarzy specjalistów do poszczególnych ośrodków zdrowia. Kierunek ten będzie propagowany w następnych latach, zwłaszcza w większych ośrodkach.

W dziedzinie profilaktyki Wydział Zdrowia i Opieki Społ. Prezydium WRN zorganizował służbę toksykologiczną, mającą nadzór nad stosowaniem i przechowywaniem środków chemicznych używanych w rolnictwie.

OGÓLNIE rozpatrując sytuację minionych 4 miesięcy stwierdza się, że wszelkie świadczenia, biorąc za podstawę 4 miesiące ub. roku, wzrosły od 25 do 50 proc. Ta ostatnia liczba, dotyczy zwłaszcza świadczeń specjalistycznych; wymaga to osiedlania na wsiach stałych lekarzy-specjalistów. **W bardzo trudnej sytuacji są: Nowy Dwór, Puck, Kartuzy, Kościerzyna, Malbork, także Kwidzyn, Lębork i Sztum; brak okulistów, neurologów, laryngologów, psychiatrów.**

Należy się liczyć także z napływem do szpitali ludzi przewlekle chorych Do 1 stycznia br. — ze względu na obowiązującą odpłatność — pozostawali w domu. W szpitalach naszego województwa leczy się ogółem rocznie około 140 tys. osób. Przewiduje się, że już niebawem liczba ta wzrośnie o około 28 tys. Ze względu na niedobór szpitalnych łóżek należy podjąć — choćby i doraźne — środki, zapewniające poprawę. W bardzo trudnej sytuacji znajdują się np. Kościerzyna i Puck. Sytuację pogarsza jeszcze brak dostatecznej ilości miejsc w zakładach pomocy społecznej, które mogłyby odciążyć szpitale od przewlekle chorych.

Szukając dróg wyjścia z obecnego impasu Wydz. Zdrowia Prez. WRN wystąpił do ministerstwa w sprawie zmiany profilu sanatorium w Dzierżążnie. **Konkretnie chodzi o zamienienie go na przeciwgruźliczą placówkę leczniczą dla dorosłych. To — z kolei — umożliwiłoby zmianę charakteru sanatorium w Pelplinie, oddziału przeciwgruźliczego w Gdyni-Grabówku i Elblągu na inne potrzeby służby zdrowia.**

Obserwuje się znaczny wzrost zainteresowania rolników sanatoriami. Podczas gdy w 1970 r. (także z tytułu odpłatności), nie wykorzystano nawet przydzielonych miejsc — w I kwartale 1971 r. wydano rolnikom indywidualnym 84 skierowania — w I kwartale br. wnioski o przydział skierowań do sanatoriów złożyło już 146 rolników!

CORAZ więcej osób korzysta również z usług pogotowia ratunkowego. W przypadku dalszego wzrostu przewozów Wydział Zdrowia jest w stanie zwiększyć liczbę i lekarzy i karetek. Na zwiększenie usług transportu sanitarnego zaplanowano na rok bieżący dodatkową sumę, pokrywającą koszty przejazdu 1 200 tys. km. **Jak dotychczas, ilość wezwań, w porównaniu z rokiem ubiegłym, wzrosła o 50 proc.**

Ogromnym zainteresowaniem cieszą się dziś na wsi usługi protetyczne. Do stycznia nie wykonywano ich dla wsi nawet... odpłatnie. Dla zaspokojenia obecnych potrzeb wsi protezownie dentystyczne będą musiały — szacunkowo — wykonywać rocznie około 4 500 protez. Oznacza to zwiększenie pracy dla protezowni, co przy braku kadry technicznej wydaje się być sprawą trudną. Z wrześniem br. otwiera się nową szkołę dla techników dentystycznych, na razie zaś zaczęto wykonywać tzw. protezy nadliczbowe, na co przyznano protezowniom odpowiednie fundusze dodatkowe. W sumie — w związku z powszechnym ubezpieczeniem wsi — rady narodowe woj. gdańskiego zwiększyły fundusze na lecznictwo w roku 1972 o blisko 17 mln złotych, z czego na same leki — 11 150 tys. zł. Wiejskie apteki, choć i one muszą zagęścić swą sieć, sprostają zadaniom także pod względem pełnego pokrycia zwiększonego zapotrzebowania.

NOWE ośrodki zdrowia, modernizacja istniejących, wzrost liczby lekarzy, dentystów, personelu pomocniczego, na co rady narodowe uzyskały w sumie 207 etatów, stanie się zadowalającym rozwiązaniem problemu powszechnego lecznictwa na wsi. Jest to problem trudny, ale z idei, która go stworzyła, kraj może być dumny. Władze naszego województwa, z resortowymi włącznie, zrobiły wiele, by go pomyślnie, do końca, rozwiązać. Świadczą o tym realia, także najbliższe plany, z inwestycyjnymi włącznie.

ROZWÓJ BUDOWNICTWA MIESZKANIOWEGO
- to poprawa warunków socjalno-bytowych społeczeństwa

FALA robotniczych zebrań, jaka w ubiegłym roku odbyła się po VII i VIII Plenum KC, a następnie szeroka, powszechna dyskusja przed VI Zjazdem Partii potwierdziła, że jednym z podstawowych elementów poprawy warunków socjalno-bytowych ludności jest rozwiązanie nabrzmiałego problemu mieszkaniowego. Decyzję VI Zjazdu o potrzebie opracowania wieloletniego, kompleksowego programu rozwoju budownictwa i polityki mieszkaniowej przyjęto więc z pełną aprobatą, a projekt takiego programu zatwierdzony na III Plenum KC, a następnie rozesłany do instancji partyjnych i zainteresowanych środowisk, wywołał zrozumiałe zainteresowanie i szeroką dyskusję.

W naszym województwie projekt perspektywicznego programu budownictwa mieszkaniowego, który będzie przedmiotem, rozpoczynającego się jutro V plenarnego posiedzenia Komitetu Centralnego, konsultowano z aktywem robotniczym w 23 największych zakładach pracy, dyskutowano nad nim w 32 przedsiębiorstwach i jednostkach związanych z planowaniem, realizacją i eksploatacją zasobów mieszkaniowych oraz w stowarzyszeniach naukowo-technicznych, organizacjach związkowych, młodzieżowych i instancjach partyjnych. Ponadto Komitet Wojewódzki PZPR powołał trzy zespoły, których zadaniem było zebranie i opracowanie wszystkich uwag i postulatów zgłoszonych do tego projektu; uwag, które po ustosunkowaniu się do nich przez Egzekutywę KW zostały zgłoszone do komisji, przygotowującej projekt uchwały V Plenum KC.

— Co cechowało toczące się w naszym województwie dyskusje nad projektem perspektywicznego programu budownictwa i jakie główne wnioski zostały zgłoszone w tej kwestii?

Z pytaniem tym zwróciliśmy się do przewodniczących trzech zespołów powołanych przy KW: doc. dr inż. **Mieczysława Kochanowskiego** z Zakładu Osadnictwa Instytutu Architektury i Urbanistyki Politechniki Gdańskiej — zespół zajmujący się problemami polityki mieszkaniowej, eksploatacją zasobów mieszkaniowych oraz działalnością samorządową i społeczną w miejscu zamieszkania; inż. mgr. arch. **Lecha Młodzianowskiego** z gdyńskiej pracowni „Miastoprojektu" — zespół inwestowania, projektowania i realizacji budownictwa mieszkaniowego i mgr inż. arch. **Konrada Pławińskiego,** kierownika Wydz. Architektury, Budownictwa i Urbanistyki Prez. WRN — zespół planowania przestrzennego, problemów wielkich aglomeracji oraz rozwoju małych miast i wsi.

Doc. dr inż. M. Kochanowski: — W moim zespole dyskusja była chyba najbardziej kontrowersyjna, ze względu na przysłowiową krótką kołdrę w zakresie możliwości mieszkaniowych. No, bo jeśli potrzeby są duże, a możliwości ich zaspokajania, oceniając sytuację realnie, rysują nam się dopiero w perspektywie 15—20 lat — chociaż dla rozwiązania takiego problemu, jak kwestia mieszkaniowa nie jest to wcale okres długi — to trzeba preferować interesy pewnych grup społecznych, co musi się odbywać kosztem innych środowisk. I właśnie wokół tych preferencji było najwięcej dyskusji i kontrowersyjnych poglądów. Przedstawiciele spółdzielczości np. wysuwali wnioski, którym trudno nie przyznać racji, że o kolejności przydziału mieszkań powinna również decydować kolejność zgłoszenia zapotrzebowania na mieszkanie spółdzielcze i — co się z tym wiąże — zaangażowanie własnych środków.

Drugi problem, który tylko z pozoru wydaje się prosty i jednoznaczny to: czy środki, które możemy przeznaczyć na inwestycje, związane z budownictwem mieszkaniowym, powinniśmy kierować tylko na budowę domów, zaniedbując rozwój sieci żłobków, przedszkoli, placówek handlowo-usługowych i socjalnych, czy też zapewnić szybciej więcej mieszkań, powodując, że równocześnie ludzie więcej czasu będą spędzać w kolejkach po zakupy, do lekarza itp? Formułując w tych sprawach wnioski, mieliśmy na uwadze, że ustalając program perspektywicznego rozwoju budownictwa i zapewniając dla jego realizacji możliwie maksymalne środki, partia dąży — przy rozwiązaniu kwestii mieszkaniowej — do podwyższenia standardu życia społeczeństwa. Na drodze do realizacji tego celu, który — uwzględniając nasze możliwości i skalę potrzeb — nie może być szybko rozwiązany w pierwszym, tzw. przejściowym okresie, muszą być zapewnione preferencje przede wszystkim dla tych, którzy swoją pracą najszybciej pomnażają dochód narodowy, zwiększając możliwości państwa w zakresie inwestowania i dalszego dynamicznego rozwoju naszej gospodarki, od czego zależeć będzie również realizacja programu budownictwa mieszkaniowego.

Mgr inż. arch. L. Młodzianowski: — Do naszego zespołu wpłynęło bardzo wiele cennych wniosków m. in. ze środowisk, które bezpośrednio nie mają wiele do czynienia z budownictwem mieszkaniowym. Jednak to, co podkreślali autorzy prawie wszystkich wniosków i postulatów, to fakt, iż po raz pierwszy program opracowany został kompleksowo i z dużym znawstwem problemów. „Będziemy wreszcie wiedzieć, co mamy robić, co budować nie tylko dziś, ale za 5, 10, 15 lat" — podkreślali np. budowlani. Natomiast wnioski, jakie wysuwano, zmierzały do zapewnienia pełnej realizacji zadań oczekujących budownictwo. A więc na plan pierwszy wysuwano konieczność takiego prognozowania i planowania, aby wcześniej przygotować wszystko co potrzebne do tego, by budować, tzn. uzbrojenie terenów, zapewnienie odpowiedniej dokumentacji i bazy produkcyjnej dla przedsiębiorstw budowlanych. Chodzi o to, aby planowanie i przygotowywanie inwestycji znacznie wyprzedzały ich realizację, bo tylko wtedy będzie można mówić o usprawnieniu całego procesu inwestycyjnego i dalszym skracaniu cykli realizacyjnych.

Z tym wiąże się drugi problem, który podnoszony był we wszystkich dyskusjach, a wniosek precyzowano w sposób następujący: jedno osiedle jeden inwestor, jeden wykonawca i kompleksowa realizacja całego osiedla.

Taka koncentracja umożliwi dobrą organizację robót oraz zapewni jednego gospodarza osiedla i jednego wykonawcę odpowiedzialnego nie tylko za budowę samych budynków, ale za pełną realizację programu zagospodarowania osiedla.

Druga grupa wniosków dotyczyła zagadnień bezpośrednio wiążących się z samym mieszkaniem, a więc technologii i jego budowy, normatywów powierzchniowych, cen oraz opracowania w przyszłości takich technicznych projektów wznoszonych budynków, aby można w nich było w sposób elastyczny w zależności od potrzeb, kształtować ilość izb w poszczególnych mieszkaniach. Najbardziej kontrowersyjną sprawą była kwestia normatywów budowanych mieszkań. To prawda, że średnie normy budowanych w Polsce mieszkań są w porównaniu do innych krajów socjalistycznych, najmniejsze, ale ogromne potrzeby i niewspółmierne do nich możliwości zmusiły nas do opowiedzenia się za utrzymaniem obecnych normatywów, z podkreśleniem, aby coraz więcej było dobrych, funkcjonalnych mieszkań.

Jeśli zaś chodzi o rozwój budownictwa na wsi — wnioskujemy, aby uruchomić przenośne poligony do produkcji elementów umożliwiających budowę jednorodzinnych domów. To pozwoli rozwiązać problem brakującego, szczególnie na wsi i w małych miastach — wykonawstwa budowlanego, a także umożliwi lepsze wykorzystanie materiałów budowlanych.

Mgr inż. arch. K. Pławiński: — Uczestnicy dyskusji nie angażowali się w pochwały za trafne — ich zdaniem — opracowanie sposobów rozwiązania węzłowych problemów w perspektywicznym programie budownictwa mieszkaniowego. Program ten powstał przecież w wyniku wielomiesięcznych studiów, badań i analiz zespołu fachowców, który rozwój budownictwa mieszkaniowego ściśle powiązał z rozwojem innych dziedzin gospodarki narodowej. Dlatego też zgłoszone przez nasz zespół wnioski podejmowały tylko te kwestie, które budziły uwagi lub zastrzeżenia.

Pierwsza sprawa — to rozwój komunikacji w dużych aglomeracjach miejskich. Podstawą tej komunikacji — stwierdziliśmy — powinna być szybka kolej miejska, której rozbudowę należy preferować kosztem rozwoju sieci tramwajowych, jako środka uciążliwego i przestarzałego.

Druga kwestia — to uzasadniona potrzeba jednolitego zarządzania w aglomeracji. Nie chodzi tu o jedną administrację, ale o jednolite zasady działania w zakresie dalszego rozwoju gospodarczego i społecznego rozwoju wielkomiejskiej aglomeracji.

Zwróciliśmy ponadto uwagę na bardzo istotne — bodajże po raz pierwszy oficjalnie sformułowane — zawarte w projekcie uchwały KC, stwierdzenie, że należy złagodzić gęstość zaludnienia terenów miejskich, przeznaczonych pod wysokie budownictwo.

Równocześnie zespół nasz — podobnie jak i środowisko architektów i urbanistów — jednogłośnie wypowiedział się za projektowaniem i realizacją w sposób bardziej zwarty niż dotychczas, budownictwa jednorodzinnego.

I jeszcze jedna istotna sprawa — to budownictwo w miastach średnich takich jak np. u nas Elbląg, Tczew, Starogard, Kwidzyn czy Wejherowo. Ośrodki te dysponują znacznymi siłami wytwórczymi i wykazują dużą dynamikę rozwojową, zwiększając swoją rolę gospodarczą w regionie. Dlatego też postulowaliśmy, aby w projekcie uchwały, którą ma podjąć V Plenum KC nie pominięto tych miast i wyraźnie stwierdzono, że powinno być w nich intensywnie rozwijane nie tylko budownictwo indywidualne, ale przede wszystkim budownictwo wielorodzinne.

Zanotował:

J. Królikowski

Lody na Atlantyku dają się we znaki rybakom

Ciężka sytuacja lodowa na łowiskach północno-zachodniego Atlantyku utrudnia połowy w tym rejonie i jest przyczyną wielu awarii dalmorowskich jednostek. „Merkury", „Dalmor", „Uran", „Virgo" powróciły do portu w Gdyni z pogiętymi płatami śrub napędowych, uszkodzeniami śruby i oberwanymi stępkami przeciwprzechyłowymi. „Neptun", „Kastor", „Gen. Rachimow" i „Feniks" przybyły z przebiciami kadłuba. Wszystkie te awarie wymagają dodatkowych prac remontowych i dokowań.

Lody nie ułatwiają też połowów. Olbrzymie pola lodowe zmuszają nawigatorów do nieustającej uwagi stałego przemieszczania jednostek, co powoduje stratę dni połowowych. W kwietniu skoncentrowano się na poszukiwaniu ryb białych. **Rybacy „Dalmoru" odłowili ich 9 862 tony na zaplanowanych 12 140 ton, tj. wykonali tylko 81,2 proc. planu miesięcznego.** Flota uprzemysłowiona operując na łowiskach Labradoru, Nowej Fundlandii i Islandii uzyskiwała średnio dziennie 23,6 ton głównie dorsza i halibuta. Natomiast rybacy floty konwencjonalnej łowili śledzie, aloze i makrele.

M. L.

Śmiało i szczerze

SZKODLIWY PROCEDER

Uważam, że jest odpowiednia chwila, aby zlikwidować brzydki proceder, uprawiany przez nieletnią młodzież, wykupywania w kioskach „Wieczoru Wybrzeża" i sprzedawania go po dwukrotnie wyższej cenie.

Nie muszę uzasadniać, że działalność taka wpływa niekorzystnie przede wszystkim na rozwój psychiczny dziecka, utwierdzając w nim przekonanie, że do osiągnięcia jakiegokolwiek celu wystarczy iść po linii najmniejszego oporu. Tolerowanie tego przez dorosłych jest niedopuszczalne i dlatego proponuję podjąć wysiłki, by zlikwidować to zjawisko. Jednorazowa akcja i ewentualne kary nie odniosą pożądanego skutku. Należy opracować właściwą metodę postępowania poprzez wychowawcze oddziaływanie na młodzież oraz społeczne zaangażowanie się nauczycielstwa i ZHP. Młodzież powinna uczyć się, uprawiać pożyteczne i kształcące umysł oraz tężyznę fizyczną zajęcia, a nie tracić czas na wałęsanie się po ulicach i zadymionych lokalach, gdzie w sposób natrętny oferuje wykupione gazety.

Z. KORSAK
Sopot

TO TEŻ CENTRUM

Choć miasto nasze pięknieje z każdym dniem, można jeszcze tu i ówdzie natknąć się na miejsca szpecące skwery, ulice, czy ciągi spacerowe. Takim m. in. „kwiatkiem" są ruiny nad Motławą, naprzeciwko ul. Świętojańskiej. Ruiny te stały się publiczną wygódką, miejscem pijatyk i bijatyk. Nie sądzę żeby to, co się tu zachowało, przedstawiało wartość zabytkową, a jeśli nawet tak — to nie powinno być użytkowane w obecnej postaci. Należy więc albo je odpowiednio wykorzystać dla celów turystycznych (zabezpieczyć, oświetlić), albo zlikwidować, poprawiając tym samym wygląd bulwaru spacerowego.

KAZIMIERZ WIKA
Gdańsk

ROZKOPALI I ODJECHALI

W rejonie ulic Zalesie i Ugory w dzielnicy Stogi pracownicy WPRWiK przed miesiącem rozpoczęli prace przy wykopach pod mające tu powstać budowle. Pracowano przez trzy dni, po czym wszystko zostawiono odkryte i nie zabezpieczone. Mieszkańcy brną po kolana w piasku, dzieci bawią się w wykopach, które w wyniku tego są już do połowy zasypane. Ponadto leżą tu spore ilości desek szalunkowych, barier zabezpieczających i nie wykorzystana pompa.

KRYSTYNA NOWICKA
Gdańsk-Stogi

TRZEBA ZABEZPIECZYĆ

W pobliżu falowca przy ul. Lumumby, od strony ul. Chłopskiej, prowadzone są obecnie roboty budowlane na terenie nie zabezpieczonym. Codziennie widzę, jak dziesiątki dzieci bawią się na murach tej budowli, igrając z niebezpieczeństwem. O ile mi wiadomo — teren każdej budowy powinien być obiektem zamkniętym — ogrodzonym.

B. OKUŁA
Gdańsk - Przymorze

* * *

Obok posesji nr 3 przy ul. Piastowskiej w Oliwie rośnie drzewo nadmiernie pochylone w stronę jezdni. Przejeżdżające tędy samochody ciężarowe, gdy wyprzedzają inne pojazdy zahaczają o drzewo, co już kilkakrotnie zakończyło się wypadkiem. Dwa wypadki były nawet tak groźne, że samochody znalazły się na chodniku i uszkodziły ogrodzenie. Prośby o usunięcie drzewa, kierowane przez nas pisemnie i ustnie do Zarządu Zieleni Miejskiej w Oliwie, nie odniosły skutku. Ze względu na zagrożenie bezpieczeństwa przechodniów i mieszkańców domu nr 3 prosimy o skuteczną interwencję.

A. ŚWIĄTEK
Gdańsk - Oliwa

CZYŻBY SIĘ NIE OPŁACAŁO?

Mieszkamy w blokach Gdańskiej Sp-ni Mieszkaniowej przy ul. Skarpowej w Gdańsku, gdzie przed dwoma laty administracja usunęła z podwórek przyrządy do zabaw dla dzieci. Na nasze pytania administratorka poinformowała nas, że żadnych drabinek nie będzie, bo dzieci wszystko niszczą, argumentując swoje stanowisko słowami: „Myśmy tego w dzieciństwie nie mieli i... było dobrze". Dzieci w naszym osiedlu jest dużo, toteż z braku innego zajęcia rozkopują i niszczą skarpy, okalające domy.

Mieszkańcy domu przy ul. Skarpowej 26

W odpowiedzi na krytykę

„PRZEDWIOSNIE CZYSTOŚCI"

Z-ca dyrektora Gdańskiego Przedsiębiorstwa Energetyki Cieplnej uznał za słuszne zarzuty naszego Czytelnika, dotyczące bunkrowania opału przy al. Grunwaldzkiej 20 we Wrzeszczu. Z dniem 26 marca br. zmieniono palacza odpowiedzialnego za bunkrowanie opału, ponadto dyrekcja zwiększy nadzór nad palaczami, by opisany stan się nie powtórzył.

„POTRZEBNE PORĘCZE"

Z-ca dyrektora Okręgu Kolei Państwowych w Gdańsku poinformował nas, że inwestorem jest ODIM nr 1 w Gdańsku i ona jest władna udzielić odpowiedzi na poruszoną w notatce sprawę. DOKP ze swej strony uważa, że nieliczne żądania zainstalowania poręczy środkowych na schodach peronowych są nieuzasadnione, czego potwierdzeniem jest budownictwo tego typu obiektów na świecie. Poręczy takich nie przewidziano również w dokumentacji, przy opracowywaniu której dokonano uzgodnień z instytucjami reprezentującymi również stanowisko społeczeństwa.

Pożyteczna inicjatywa

Zarząd Okręgu Warszawskiego Zrzeszenia Prawników Polskich wystąpił z cenną inicjatywą. Podjął się mianowicie zorganizowania zaocznego kursu prawnego dla biegłych sądowych. Potrzebę takiego kursu dyktują zmiany, jakie nastąpiły w stanie prawnym w związku z kodyfikacją prawa karnego, wprowadzeniem nowych przepisów w zakresie ubezpieczeń społecznych, prawa cywilnego, wypadkowości przy pracy itp.

Kurs obejmuje tematykę ogólną i specjalistyczną, a ponieważ prowadzony będzie zaocznie pozwoli uczestnikom na dokształcanie się bez odrywania się od pracy. Opłata za kurs nie jest wysoka, wynosi bowiem 350 zł, wliczając w to wpisowe w sumie 50 zł oraz koszty skryptów ogólnych i udziału w konsultacjach wojewódzkich.

Termin nadsyłania zgłoszeń do Oddziału Warszawskiego ZPP w Warszawie, ul. Bracka 20, upływa z dniem 31 maja br. Tam też można zasięgnąć bliższych informacji o kursie. (m)

Ponieważ jednak mamy kilku dysponentów substancji mieszkaniową — rady narodowe, spółdzielczość mieszkaniowa i zakłady pracy — to w sytuacji preferowania pewnych grup społecznych może w praktyce grozić to powstawaniem szeregu nieprawidłowości. Nasze wnioski zmierzają więc do wyraźnego wzmocnienia roli rad narodowych, jako generalnego koordynatora. Odnosi się to nie tylko do podziału nowo zbudowanej substancji mieszkaniowej, ale także i do realizacji polityki mieszkaniowej, realizacji budownictwa mieszkaniowego i jego przestrzennego planowania. Problem rady narodowej, jako koordynatora całokształtu tych zagadnień wypłynął również w dyskusji w pozostałych zespołach.

KAZIMIERZ KORKOZOWICZ

Maruta

32)

Bitny rzucił ostre, krótkie spojrzenie na towarzysza.

— Nie pleć głupstw!

— Nikogo nie wolno uwalniać od podejrzeń. — W głosie Kruszyny zabrzmiał twardy akcent.

Bitny zerwał się na nogi.

— Równie dobrze mógłbyś podejrzewać i któregoś z nas!

— Nie, bo Surma szedł ostatni.

— O nieba! Więc i taką możliwość rozważałeś również?!

— Rozważałem.

Bitny wzburzony krążył po pokoju. Wreszcie zatrzymał się przed Kruszyną i rzucił z sarkazmem.

— Masz dziwne upodobanie! Odrzucasz oczywiste, rzucające się w oczy i logiczne wyjaśnienie, na rzecz mglistych i nierealnych przypuszczeń, nie mających nawet pięciu procent szans!

— Gdyby był tylko jeden, nie powinniśmy go poniechać!

— A przyczyna morderstwa? W dalszym ciągu ta sama? — Maniacka żądza zabijania?

— W tym wypadku może i nie!

— Widzisz inny powód?

Kruszyna bez słowa skinął głową.

— No to gadaj, do diabła! — zniecierpliwił się Bitny.

— Jeszcze zastanawiam się...

Nie zważając na ponaglenie, Kruszyna milczał obracając w palcach papierosa i z uwagą przyglądając się tej czynności. Wreszcie uniósł głowę i popatrzył na Bitnego.

— Zabójca stwierdził — zaczął wolno rozważać — że w ruinach jest posterunek. Z gołymi rękami nie może pokusić się o zamach na wartownika, a musi domyślać się, że Gnat jest dobrze uzbrojony...

— Zabił więc Gnata dla zdobycia broni?

— Właśnie.

— Stąd upierasz się, że to któraś z tych dwóch osób! I co gorsza eliminujesz Łozę, bo on ma przecież pistolet!

— Bawię się koncepcjami...

— To niebezpieczna zabawa, bo prowadzi na manowce! Dzielna, odważna dziewczyna, nasza towarzyszka broni! Oto osoba przez ciebie podejrzana!

Bitny ze złością kopnął krzesło stojące mu na drodze, po czym rzuciwszy okiem na milczącego towarzysza mówił ze wzburzeniem dalej.

— Idź do cholery z takim gadaniem! Trzeba mieć diabelnie przewrotny sposób myślenia, by brać tego rodzaju możliwości pod uwagę! Przyznaję, że nie jestem do tego zdolny i dlatego szlag mnie trafia, kiedy to słyszę!

— Trafia cię nie dlatego... — mruknął Kruszyna, po czym dorzucił: — Mój sposób myślenia może ci się nie podobać, ale masz obowiązek bez pochopności rozważyć wnioski, do jakich prowadzi.

— Gdzie te pochopności dostrzegłeś?

— Powiedziałeś, że moja koncepcja zabójstwa dla zdobycia broni eliminuje Łozę. Wydaje mi się, że i tego nie możemy przyjąć z całą pewnością.

— Dlaczego?

— Jego pistolet jest małokalibrowy, więc nieprzydatny do strzału na dalszą odległość. A przecież musi się liczyć, że wartownik nie dopuści go do siebie zbyt blisko...

— Tak, to słuszne! — rzucił z nagłym ożywieniem Bitny. — Poza tym zapomnieliśmy o wczorajszym odkryciu Jarząbka! To do jego mieszkania prowadziły te ślady! On starał się przewąchać, do jakich wniosków już doszliśmy! Suma tych poszlak ma swoją wagę!

Kruszyna skinął głową.

— Na tym musimy jednak zatrzymać się — przynajmniej na razie, bo najmniej wątpliwości mam jednak co do Bergmana. Tamto wszystko to tylko poszlaki i insynuacje, a tu poszczególne fragmenty tworzą wyraźną całość!

Bitny uśmiechał się z sarkazmem.

— Wskazując jednocześnie na naszą bezradność. Bo teraz, kiedy zdarzenia potwierdziły nasze podejrzenia, zaczynamy łamać sobie głowy, by znaleźć nowe rozwiązanie!

— To jest typowe dla tej całej sprawy. Błądzimy jak ślepcy w zbytniej ilości poszlak. Łoza miał rację. Powodem tego jest brak doświadczenia w policyjnej pracy.

— Ale poszlaki doprowadziły nas jednak do znalezienia sprawcy...

— I śmierci Gnata... — mruknął z goryczą Kruszyna, który siedział z opuszczoną głową. Podniósł ją nagle i spojrzał z niepokojem na Bitnego.

— Słuchaj... Właśnie przyszło mi na myśl... Posterunek w ruinach musi teraz jeszcze bardziej wzmocnić czujność... Bo jeżeli...

— Rozumiem! — Zagrożenie wzmogło się! Obecnie morderca ma możność usunięcia przeszkody, która zagradza mu drogę do karabinu...

PIĄTEK — DO POŁUDNIA

Wiadomość o kolejnej śmierci, która nawiedziła kamienicę, mimo wszystko rozeszła się wśród jej mieszkańców. Milczenie oddziału Bitnego, bądź wyjaśnienie przyczyn zgonu zabłąkaną kulą, niewiele pomogły. Instynkt tłumu jak zwykle był niezawodny i wersji tej nie dano wiary. Wywołało to jednak nie tylko współczucie, ale i strach. Komentarze, przypuszczenia i snucie podejrzeń były teraz głównymi tematami ludzkich rozmów. Z tymi objawami zetknęli się jeszcze przed dalszymi niemniej dramatycznymi wypadkami, których tragiczny finał zbliżał się z nieuchronnością pędzącej lawiny.

Bitny i Kruszyna po zamknięciu mieszkania Bergmana wrócili na kwaterę. Bicza już nie było, gdyż zgodnie z rozkazem udał się na wartę w ruinach. Powitał ich Świergot, którego zaczerwienione oczy zdradzały jak głęboko chłopak przeżył śmierć towarzysza.

— Zostawiliście go tam? — przywitał ich, obserwując jak z ponurymi twarzami zdejmowali panterki.

— Mieliśmy go nieść przez podwórko i robić widowisko? — mruknął Kruszyna.

Ciąg dalszy nastąpi

SPOTKANIE NA PRZYMORZU

Przed wyjazdem na Plenum KC PZPR, które poświęcone będzie sprawom budownictwa mieszkaniowego, członkowie KC PZPR Józef Pacer i Brunon Peta, z-cy członków KC Helena Uznańska i Jan Pawłowski, członek Centralnej Komisji Kontroli Partyjnej Stanisław Szydlik oraz przedstawiciele KW PZPR z sekretarzem H. Tkaczykiem spotkali się wczoraj w Domu Społecznym na Przymorzu z aktywem spółdzielczości mieszkaniowej. We wprowadzeniu do dyskusji dyr. gdańskiego oddziału Centralnego Związku Spółdzielni Budownictwa Mieszkaniowego Henryk Chudacz poinformował uczestników spotkania o aktualnych problemach spółdzielczości mieszkaniowej w woj. gdańskim. Wskazał on na dotychczasowe osiągnięcia budownictwa spółdzielczego i pomyślne prognozy wykonania, a nawet przekroczenia planu izbowego w roku bieżącym. Mówiąc o trudnościach z jakimi borykają się spółdzielnie mieszkaniowe H. Chudacz zwrócił uwagę na pilną potrzebę likwidacji zaległości w zakresie budownictwa towarzyszącego oraz kompleksowego wykonywania zabudowy nowych osiedli. Poruszył też sprawę kosztów budownictwa spółdzielczego, poddając pod dyskusję wniosek o wprowadzenie zryczałtowanych wkładów spółdzielczych. Sporo miejsca poświęcił mówca zagadnieniom polityki mieszkaniowej w zakresie rozdziału mieszkań w spółdzielczych osiedlach.

W dyskusji zabierali głos przedstawiciele poszczególnych spółdzielni mieszkaniowych, a także zaproszeni goście, wśród których znaleźli się reprezentanci biur projektowych i innych instytucji ściśle związanych z tematyką spotkania.

Mówiono o wielu sprawach ważnych dla szerokiej rzeszy członków spółdzielni mieszkaniowych i wszystkich zainteresowanych tą formą budownictwa mieszkaniowego. Podnoszono kwestię lokalizacji nowych osiedli, uzbrojenia terenów pod budownictwo i przygotowania inwestycji, jakości materiałów budowlanych itp.

Zabierając głos w dyskusji, członek KC PZPR Józef Pacer podkreślił wagę spotkań odbywających się przed Plenum KC PZPR. Zapewnił on obecnych, że wszystkie uwagi zgłaszane na spotkaniach skrzętnie są notowane, i na pewno będą rozpatrzone na posiedzeniach poszczególnych komisji w czasie obrad plenum. Podsumowując dyskusję, sekretarz KW PZPR Henryk Tkaczyk, który również będzie uczestniczył w Plenum KC poświęconym sprawom budownictwa mieszkaniowego podkreślił duży wkład pracy i zaangażowanie zainteresowanych instytucji woj. gdańskiego, projektantów, aktywu spółdzielczości mieszkaniowej, wszystkich — biorących udział w pracach przygotowawczych do plenum. **(J)**

Dni Elektroniki

Jeden z największych wydziałów Politechniki Gdańskiej — Wydział Elektroniki — już od kilku lat organizuje co roku **Dni Elektroniki.** Zainaugurowane one zostały w sobotę 6 bm. i trwać będą do następnej soboty 13 bm. Codziennie studenci pełnią dyżury przy telefonie (nr 47-17-42), podczas których zarówno instytucje, jak i osoby prywatne mogą zgłaszać zamówienia na **bezpłatną naprawę sprzętu radiowo-telewizyjnego. Ewentualne dobrowolne datki za usługi, studenci przeznaczają na budowę Centrum Zdrowia Dziecka.** Podejmą oni również akcję pod nazwą: **Studenci Wydziału Elektroniki — miastu.** **(z)**

Od ręki

ZA CO BIERZE?...

Sopocka Pralnia Chemiczna i Farbiarnia „Barwa" należy do instytucji, które nadzwyczaj pilnie zabiegają o to, by — dbając o własne interesy — jak najmniej zobowiązań zaciągać wobec klienta. Oto np. w punkcie usługowym „Barwy" w Gdyni przy ul. Dworcowej 11 przyjęto do przefarbowania na kolor bordo białą koszulę nylonową. Nie chodzi już o to, że wartość nowej zupełnie koszuli, która kosztowała w uspołecznionym sklepie ok. 500 zł, wyceniono pięciokrotnie niżej — na zł 100, zastanowił natomiast dopisek na kwicie: „jak wyjdzie, bez gwarancji". Na odwrocie kwitu — już drukiem — znaleźć można było dalsze „obwarowania": „Zakład nie bierze na siebie odpowiedzialności za usunięcie plam wyszczególnionych w opisie garderoby" i... „Zakład nie bierze odpowiedzialności za szkody wynikłe z powodu wad ukrytych materiału".

W tej sytuacji zachodzi uzasadnione pytanie: za co ów zakład w ogóle bierze odpowiedzialność?

(ak)

I i III miejsce w kraju

Święto gdańskich handlowców

Pięknym sukcesem szczycą się załogi dwu gdańskich przedsiębiorstw handlowych: **MHD Art. Spożywczymi Gdańsk-Śródmieście i Okręgowe Przedsiębiorstwo „Bary Mleczne".** Oba uplasowały się w krajowej czołówce za wyniki działalności w 1971 r. **MHD zdobyło I, a OPBM III miejsce w ogólnokrajowym współzawodnictwie.** Z tej okazji ub. niedzieli w Teatrze „Wybrzeże" w Gdańsku odbyła się uroczysta **akademia z udziałem ministra handlu wewnętrznego i usług E. Sznajdra, I sekretarza KW PZPR T. Bejma, przewodniczącego Zarządu Głównego Zw. Zaw. Pracowników Handlu i Spółdzielczości R. Polakiewicza, przewodniczącego Prez. WRN H. Śliwowskiego, zastępcy przewodniczącego Prez. WRN K. Śmielaka, przewodniczącego Prez. MRN w Gdańsku J. Nikołajewa.**

Podsumowania ubiegłorocznej działalności obu zwycięskich przedsiębiorstw dokonał dyr. OPBM **M. Wiśniewski.** Przypomniał on, że MHD Gdańsk-Śródmieście tylko jeden raz w 1959 r. zdobyło III miejsce w skali krajowej, następne lata pod tym względem okazały się mniej pomyślne. Mimo niepowodzeń, ambitna załoga gdańskiego MHD nie zaprzestała starań o osiąganie coraz lepszych wyników pracy. Wysiłek nie poszedł na marne, w 1970 r. MHD Gdańsk-Śródmieście zajęło III miejsce w skali wojewódzkiej, a obecnie zdobyło miano najlepszego w kraju.

Okręgowe Przedsiębiorstwo „Bary Mleczne" od 1963 r. rokrocznie przoduje we współzawodnictwie przedsiębiorstw gastronomicznych w województwie, a także nie opuszcza czołowych pozycji we współzawodnictwie ogólnokrajowym. Dzięki dużej operatywności załogi OPBM zadania gospodarcze za 1971 r. zostały wykonane w 105,4 proc. Na podkreślenie zasługuje wysoki udział produkcji gastronomicznej wynoszący aż 98 proc. ogólnych obrotów w barach mlecznych. Systematyczna poprawa rentowności przedsiębiorstwa umożliwiła uzyskanie ponadplanowego zysku (zamiast 4 700 tys. osiągnięto **kwotę 5 537 tys. zł).** Część z ponadplanowego zysku przeznacza się na dalszą modernizację i przebudowę zakładów.

Z placówek OPBM szczególnie wyróżniają się **„Ruczaj", „Syrena", „Słoneczny", „Zdrowie", „Współczesny", „Korab" i „Pod Halą".** Spośród pracowników: **Aniela Kobiela, Maria Kowalewska, Sabina Wylanowska, Maria Zarzycka, Paweł Grabarz, Maria Zakrzewska.** W MHD Art. Spoż. Gdańsk-Śródmieście specjalne uznanie należy się zasłużonym, długoletnim pracownikom takim jak **Anna Kupiec, Julia Ławrynowicz, Aniela Gibała, Adolf Sokołowski, Antoni Warzywoda, Walenty Kotwica.** Oni to swoją sumienną pracą, umiłowaniem zawodu handlowca mobilizują resztę załogi do podnoszenia umiejętności i kwalifikacji. Ilustracją wysiłku załogi jest coraz wyższa wydajność pracy wynosząca w MHD 106,4 tys. zł na zatrudnionego zaś w OPBM — 20,9 tys. zł.

Wyrazem wysokiego uznania dla wyróżniających się w codziennej, niełatwej pracy w handlu i gastronomii były odznaczenia wręczane na niedzielnej akademii. **Srebrny Krzyż Zasługi** otrzymał **Adolf Sokołowski z MHD Gdańsk-Śródmieście.** Honorowe odznaki „Zasłużonym Ziemi Gdańskiej" przyznano: mgr. **R. Kowalikowi, J. Ławrynowiczowi, A. Sokołowskiemu, S. Karwowskiej, A. Warzywodzie, E. Dreszko, M. Zakrzewskiej, A. Kobieli i F. Bolc.** Odznaki „Za Zasługi dla Gdańska" otrzymali: **S. Karwowska, A. Kupiec, J. Kozłowska i W. Kotwica.** Ponadto kilkanaście osób otrzymało odznaczenia resortowe i związkowe.

Honorowe odznaki „Za Zasługi dla Gdańska" przyznano również obu przedsiębiorstwom MHD Art. Spoż. Gdańsk-Śródmieście i Okręgowemu Przeds. „Bary Mleczne".

Gratulując załogom obu przedsiębiorstw zdobycia zaszczytnych miejsc we współzawodnictwie ogólnokrajowym, **minister E. Sznajder podkreślił szczególne znaczenie osiągnięć w roku ubiegłym, roku wielkich przemian politycznych i gospodarczych w naszym kraju. Handlowcy sprostali trudnym zadaniom w zakresie utrzymania i utrwalenia równowagi rynkowej. Ich ofiarna postawa została doceniona przez całe społeczeństwo, podniosła się też ranga zawodu handlowca.** — Tym bardziej trzeba zwracać uwagę na istniejące jeszcze niedociągnięcia w obsłudze ludności — powiedział minister stwierdzając potrzebę usprawnienia organizacji przedsiębiorstw, przestawiania się na nowe metody pracy, realizowania planów modernizacji placówek handlu i gastronomii. **Kończąc krótkie wystąpienie minister przekazał serdeczne pozdrowienia dla wszystkich pracowników MHD i OPBM oraz dla ich rodzin i najbliższych.** Do życzeń tych dołączył swoje **I sekretarz KW PZPR T. Bejm,** który w imieniu władz wojewódzkich politycznych i administracyjnych podziękował załogom obu przedsiębiorstw za dotychczasowe wyniki działalności, podkreślając, że olbrzymi to sukces zwłaszcza dla gdańskiego MHD pracującego w trudnych warunkach bowiem — jak wiadomo — Gdańsk nie posiada odpowiedniej powierzchniowo i liczbowo sieci sklepowej.

Przyjemnym momentem uroczystości było **wręczenie ministrowi E. Sznajdrowi najwyższej rangą honorowej odznaki naszego województwa „Zasłużonym Ziemi Gdańskiej".** Dokonując aktu dekoracji przewodniczący Prez. WRN **H. Śliwowski** podziękował ministrowi za życzliwą współpracę i pomoc w pokonywaniu trudności na jakie napotyka nasz handel. Za zrozumienie i uwzględnianie naszych najpilniejszych potrzeb.

Jar

W czasie krótkiego pobytu w Gdańsku minister handlu wewnętrznego i usług E. Sznajder zwiedził kilka placówek handlowych. Na zdjęciu: minister w towarzystwie I sekretarza KW PZPR T. Bejma i z-cy przewodniczącego Prez. WRN K. Smielaka z zainteresowaniem czyta uwagi klientów wpisywane do książki życzeń i zażaleń. *Fot. W. Nieżywiński*

Wręczanie honorowych odznak „Zasłużonym Ziemi Gdańskiej". Zastępca przewodniczącego Prez WRN w Gdańsku K. Śmielak dekoruje mgr. R. Kowalika. *Fot. W. Nieżywiński*

Niedziela w Trójmieście

Kiermasz na Przymorzu i finał konkursu czytelniczego

Na wzgórzach morenowych

Po sobotniej, wojewódzkiej inauguracji Dni Oświaty, Książki i Prasy najokazalszą imprezą zorganizowaną z okazji Dni w Trójmieście był w niedzielę kiermasz książkowy, połączony z konkursami i występami artystycznymi, zorganizowany przy Domu Społecznym na Przymorzu. Wystawcami było 7 księgarń — w tym **„Róża Wiatrów" z Gdyni.** Brakło wprawdzie na stoiskach bogatego zestawu nowości, ale **atrakcją dla uczestników kiermaszu było podpisywanie książek przez autorów — m. in. Stanisławę Fleszarową-Muskat, Andrzeja Twerdochliba, Zbigniewa Żakiewicza, Jacka Kotlicę i Mieczysława Czychowskiego.** Ruch na kiermaszu — mimo chłodnej pogody — był duży.

Również w niedzielę w szkole nr 39 we Wrzeszczu odbył się finał konkursu czytelniczego „Pokój — praca — humanizm", zorganizowanego przez **Zarząd Wojewódzki Towarzystwa Wiedzy Powszechnej.** Do finału zakwalifikowało się **20 zespołów uniwersytetów powszechnych** (w ogóle do imprezy zgłosiło się 35 placówek). Warto zaznaczyć, iż reprezentacje uniwersytetów powszechnych z **Jastarni, Bożego Pola, Nowego Dworu oraz nowodworskich wsi Mikoszewo i Jezierznik uzyskały w konkursie maksymalną liczbę punktów.** Jest to jeden z objawów świadczących o tym, iż gdańskie TWP przoduje w kraju w upowszechnianiu czytelnictwa.

(ak)

* * *

Drugi dzień zlotu harcerzy z oliwskiego hufca ZHP upłynął pod znakiem prac przy porządkowaniu — w ramach akcji „Morena" — wzgórza Pachołkowego. Już w godzinach rannych do roboty stanęła grupa harcerek i harcerzy: plantowano nierówne ścieżki, przygotowując je do nałożenia twardych nawierzchni, ustawiono ławki, kosze na śmieci, grabiono nieczystości itp. Na zakończenie całodziennego trudu (oby uszanowali go inni!) odbyło się spotkanie przy tradycyjnym ognisku, pod hasłem wspomnień.

Niedziela, czyli ostatni dzień zlotu była — zgodnie z zapowiedzią — doskonale zorganizowaną próbą sprawności poszczególnych drużyn z wszystkich oliwskich szczepów harcerskich. Najlepsi otrzymali specjalne zlotowe medale. Ta miła impreza harcerzy z terenu Oliwy zakończyła się uroczystym apelem, w którym wzięło udział około 2 tysiące harcerzy i zuchów. Na apelu było wielu gości, wśród nich I sekretarz KD PZPR we Wrzeszczu J. Łacmański oraz z-ca przewodn. Prez. MRN w Gdańsku K. Rynkowski.

(ad)

Fot. W. Nieżywiński

W poszukiwaniu „Bobo-Vita"

Produkujemy bardzo dobre jakościowo i bardzo smaczne soki i odżywki dla małych dzieci. Stwierdzają to zgodnie lekarze i rodzice, choć ci ostatni nie orientują się dokładnie w asortymencie towarów tak potrzebnych dla prawidłowego żywienia dzieci. Powód? Słaba reklama odżywek i soków i słabe — asortymentowo — zaopatrzenie sklepów.

Wykazał to w marcu br. przeprowadzony sondaż opinii o przetworach dla małych dzieci przez Wydział Badań Rynku i Łączności z Konsumentami „Społem". Zlustrowano szereg sklepów na terenie Gdańska i Starogardu, rozmawiano z klientami, prezentowano próbki przetworów w ośrodkach zdrowia itp. W trakcie badań okazało się, że gdańskie i starogardzkie sklepy oferowały klientom tylko 3 rodzaje pasztetów, 2 odżywki i 2 soki. Tylko kilka zamiast kilkunastu asortymentów „Bobo-Vita" i „Bobo-Fruit" posiadało na składzie WPHS. Wielu kierowników sklepów wykazało słabą orientację w aktualnej produkcji odżywek, stąd też pochodziła nadmierna ostrożność w zamówieniach.

W niektórych przypadkach (np. w Ośrodku Zdrowia w Starogardzie) mimo posiadania prospektów reklamowych, pielęgniarki z ośrodków zdrowia nie eksponują reklam, nie informują matek o możliwości nabycia gotowych, racjonalnych posiłków dla dziecka.

Wydaje się więc, że należałoby jakoś inaczej podejść do popularyzacji nowości rynkowych, szczególnie zaś takich jak przetwory służące racjonalnemu żywieniu dzieci. Na tę sprawę musi zwrócić uwagę Woj. Przedsiębiorstwo Hurtu Spożywczego dostarczając sklepom szeroki asortyment wyrobów „Bobo-Vita" i „Bobo-Fruit". Z kolei w sklepach należałoby w specjalnym kąciku eksponować przetwory dla dzieci, zaopatrując je prospektami i napisami informacyjnymi o składnikach, sposobie przyrządzania i stosowania. Próbki reklamowe powinny się też znajdować w ośrodkach zdrowia, dla lepszego zapoznania lekarzy pediatrów i pielęgniarek z wszelkimi właściwościami produkowanych dla dzieci wyrobów „Bobo-Vita" i „Bobo-Fruit".

(J)

Dom przy ul. Bieruta 12

Stary wiekiem, wyremontowany w roku ubiegłym, otynkowany w ostatnich dniach kwietnia dom przy ul. Bieruta nr 12 w Sopocie stał się formalnie jej ozdobą. Zatrzymują się przed nim dziesiątki przechodniów. Zatrzymywali się i w trakcie tynkowania, z uznaniem popatrując na zapracowaną załogę. Spokój, jaki panował przy pracy, punktualność, z jaką do niej stawali, umiejętność, z jaką wykonywali swe zadania tynkarze, staranność w każdym calu, wreszcie dobry znak — dom otynkowano z prawdziwym gustem — każą nie tylko pochwalić ten zespół, **ale** postawić go za wzór wielu innym.

Dziś nawet lokatorzy tego domu nazywają go „pałacykiem", co jest laurką dla wykonawców i ich najlepszą wizytówką.

Ir.

CO GDZIE KIEDY

Teatry

GDAŃSK, Opera, Paria, g. 11. **Teatr „Wybrzeże",** niecz. **SOPOT, Kameralny,** niecz. **GDYNIA, Muzyczny,** niecz. **Teatr Ziemi Gdańskiej,** próby.

Muzea

Muzeum Pomorskie w Gdańsku czynne w godz. 9—16.
Pałac Opatów w Oliwie czynny w godz. 9—16.
Muzeum Morskie w Gdańsku czynne w godz. 10—16.
Muzeum Archeologiczne w Gdańsku czynne w godz. 11—18.
Muzeum Historii Miasta Gdańska — Ratusz Głównomiejski czynne w godz. 11—18.
Muzeum Zamkowe w Malborku czynne w godz. 10—17.30; zwiedzanie zamku w godz. 8—18.
Muzeum Zamkowe w Kwidzynie czynne w godz. 9—15.
Muzeum Stutthof w Sztutowie czynne w godz. 8—18.

Kina

GDAŃSK, Leningrad, Seksolatki, pol., od 16 l., g. 10, 16, 18; Zwariowany weekend, fr., od 11 l., g. 12, 14, 20. **Kameralne,** Czerwony namiot, radz., od 14 l., g. 16, 19. **Kosmos,** Przygody misia Yogi, USA, od 7 l., g. 16, 18; Upadek czarnego konsula, radz., od 14 l., g. 20. **Drukarz,** zamknięte pokazy DKF, g. 18. **Piast,** Jeże rodzą się bez kolców, bułg., od 7 l., g. 15.30; Honor samuraja, jap., od 18 l., g. 17.45, 20. **Gedania,** Krwawa bajka, jug., od 14 l., g. 16; Mario i Nino, wł., od 14 l., g. 18, 20. **Przyjaźń,** Cyrk straceńców, USA, od 16 l., g. 17, 20. **Wrzos,** Dwaj dżentelmeni we wspólnym mieszkaniu, ang., od 18 l., g. 16, 18, 20. **Watra — Dom Harcerza,** niecz. **Żak — studyjne,** Bullitt, USA, od 16 l., g. 15.45, 18, 20.15. **WRZESZCZ, Bajka,** Moja noc u Maud, fr., od 18 l., g. 10, 12.30, 15, 17.30, 20. **Znicz,** Rzeźnik, fr., od 18 l., g. 10, 16, 18, 20. **Tramwajarz,** Cudowna lampa Aladyna, fr., od 7 l., g. 16; Jesteś już mężczyzną, USA, od 18 l., g. 18, 20. **Zawisza,** Ach ci młodzi, węg., od 11 l., g. 17; Wiosna nad Odrą, radz., od 14 l., g. 19. **NOWY PORT, 1 Maja,** Dyrektor, radz., od 14 l., g. 16, 18.05, 20.10. **OLIWA, Delfin,** Modelka, węg., od 16 l., g. 16, 18, 20.
SOPOT, Bałtyk, Zaloty pięknego dragona, czes., od 16 l., g. 16, 18, 20. **Polonia,** Charlie, USA, od 14 l., g. 15.30, 17.45, 20.
GDYNIA, Warszawa, Zwariowany weekend, fr., od 11 l., g. 11, 13.15, 15.30, 17.45, 20. **Gdynia,** Rycerz szklanego ekranu, węg., od 14 l., g. 10, 12, 14, 16, 18, 20. **Atlantic — studyjne,** Strzały o zmierzchu, USA, od 14 l., g. 16; Ucieczka, I i II cz., radz., od 14 l., g. 18.30. **ORŁOWO, Neptun,** Nieśmiertelni Flip i Flap, USA, od 11 l., g. 16; Przywilej, ang., od 16 l., g. 18, 20. **GRABÓWEK, Fala,** Winnetou w Dolinie Śmierci, jug., od 11 l., g. 16; Narkotyk, fr., od 18 l., g. 18, 20. **OBŁUŻE, Marynarz,** Bądź w porcie nocą, USA, od 14 l., g. 17, 19. **CHYLONIA, Promień,** Hajducy kapitana Angela, rum., od 14 l., g. 15.30, 17.45, 20. **RUMIA, Aurora,** Lala, wł., od 16 l., g. 18, 20. **MAŁY KACK, Jagienka,** Kniaź i Tatarzy, bułg., od 14 l., g. 17; Barbarella, wł., od 16 l., g. 19. **OKSYWIE, Mewa,** Pojedynek w słońcu, USA, od 16 l., g. 19.30. **WITOMINO, Iskra,** niecz.

Radio

PROGRAM LOKALNY

12.25 — Serwis rybacki, 12.27 — Koncert południowy, 13.00 — Ponad piekło, 13.20 — Amatorskie zespoły przed mikrofonem, 16.05 — Reklama, 16.25 — Morskie problemy kraju, 16.32 — Karuzela przebojów, 17.00 — Przegląd aktualności Wybrzeża, 17.15 — Felieton teatralny, 17.25 — Dźwiękowy Magazyn Ekonom.-Społeczny, 18.15 — Serwis rybacki.
LOKALNY TYLKO NA UKF
16.05 — „75×M" — magazyn dla młodzieży, 17.20 — Felieton informacyjny.

PROGRAM I

8.45 — Z tej i z tamtej strony lady, 9.00 — Dla klas V historia „Dzień w średniowiecznym Krakowie", 9.30 — Ludowe tańce Czechosłowacji, 9.40 — Dla przedszkoli „Leśne dzwony" 10.05 — Pierwszy nocny dyżur, 10.25 — Bedrzich Smetana, 10.50 — Wobec innych, 11.00 — Dla klasy VIII geografia „Zielona fabryka", 11.25 — Fortepian contra gitara, 11.44 — Skrzynka poszukiwania rodzin PCK, 11.49 — Rodzice a dziecko, 12.25 — Z krakowskiej fonoteki muzycznej, 12.45 — Rolniczy kwadrans, 13.00 — Dla klas III i IV wychowanie muzyczne — Zagadki, 13.20 — Filmowy serwis muzyczny, 13.40 — Więcej, lepiej, taniej, 13.55 — Uwaga! Niewypały!, 14.00, 14.30, 15.00, 15.30, 16.00 — Z trasy V etapu WP, 14.05 — Cykl: „Śladami Kolberga", 14.35 — Koncert muzyki polskiej, 16.10—16.00 — Godzina dla dziewcząt i chłopców, 16.05 — Opinie ludzi partii, 16.15 — Pieśni na Dzień Zwycięstwa, 16.30 — Zakończenie V etapu WP, 17.10—18.50 — Popołudnie z młodością, 18.50 — Muzyka i aktualności, 19.15 — Kupić nie kupić, posłuchać warto, 19.30 — Z wydawnictw Opinia, 19.35 — Koncert życzeń, 20.30 — Dla was gramy i śpiewamy, 20.45 — Kronika sportowa, 21.00 — Przegląd wydarzeń ekonomicznych, 21.20 — Teatr PR — Studio Klasyczne „Popo" — słuchowisko wg sztuki G. Sundukiana, 22.20 — Przesłuchanie polskich kandydatów do konkursu skrzypcowego, 23.10 — Informacje z WP, 23.14 — Przeglądy i poglądy, 23.24 — Ciekawostki Polskich Nagrań, 23.45 — Kwadrans piosenek żołnierskich.

PROGRAM II

8.35 — „Świat i my" — magazyn aktualności gospodarczych, 8.55 — Gra Zespół Akordeonistów, 9.00 — Łódzki kołowrotek muzyczny, 9.30 — Wiadomości i stan pogody, 9.35 — Z życia Związku Radzieckiego, 9.55 — Panorama polskiej piosenki, 10.25 — O twórczości batalistycznej Janusza Przymanowskiego, 10.55 — Koncert z okazji Dnia Zwycięstwa, 11.57 — Sygnał czasu i magazyn, 13.40 — Kapitulacja w alei Zwycięstwa — fragment książki C. Leżeńskiego, 14.00 — Wiadomości, 14.05 — Muzyka ludowa Czechosłowacji, 14.20 — Nowości Wydawnictwa, 14.45 — Biekitna sztafeta, 15.00 — Wojsko, wojsko, twoi chłopcy Polsko, 15.20 — Chopin — koncert, fortepianowy c-moll op. 11, 16.00 — Wiadomości, 18.20 — Widnokrąg, 19.00 — Echa dnia, 19.15 — Lekcja j. angielskiego, 19.30 — Magazyn literacko-muzyczny, 21.16 — Z nagrań solistów, 21.30 — Stefan Flukowski o sobie 21.50 — Przypominamy Jeanette Mac Donald, 22.00 — Magazyn, 22.30 — Informacje z WP i wyniki Totalizatora Sportowego, 22.35 — Wiejskie komisje pojednawcze, 22.50 — „Dom" — fragm. pow. M. Kuncewiczowej, 23.10 — Międzynarodowa Trybuna Kompozytorów — Paryż 1971, 23.50 — Ostatnie wiadomości.

PROGRAM III

8.05 — Mój magnetofon, 8.30, 10.30, 17.00, 18.30 — Ekspresem przez świat, 8.35 — Muzyczna poczta UKF, 9.00 — Niepokonany — odc. 5 pow. E. Hemingwaya, 9.10 — L. Dallapiccola — Tartiniana — na skrzypce i orkiestrę, 9.30, 16.45 Nasz rok 72, 9.45 — Bossa nova na głosy, 10.00 — Deutsch im Funk, 10.15 — Audycja Radia ONZ, 10.35 — Wszystko dla pań, ok. 11.45 — Zagubione dni — odc. 4 pow. J. Hiltoua, 12.25 — Za kierownicą, 13.00 — Na warszawsko-mazowieckiej antenie, 15.00 — Telehistorie, 15.10 — Album muzyki uniwersalnej, 15.35 — Czym jest architektura, 15.50 — Laureaci festiwalu piosenki żołnierskiej, 16.10 — Program dnia, 16.15 — Franciszek Schubert-Lendlery, 16.30 — Nowości Supraphonu, 17.05 — Quodlibet, 17.30 — Niepokonany — odc. 6 opow. E. Hemingwaya, 17.40 — W kręgu jazzu, 18.05 — Momenty muzyczne, 18.10 — Analizy, 18.35 — Mój magnetofon, 19.00 — Jerzy Putrament, 19.15 — Hubert Laws — Święto wiosny, 19.45 — Polityka dla wszystkich 20.00 — Nowe, nowsze i najnowsze, 20.40 — Prawdziwy, żywy komunista, 20.50 — Muzyka polska — muzyką europejską, 21.30 — Ballady Dylana śpiewa Russel, 21.40 — Na poboczu wielkiej polityki, 21.50 — Christoph W. Gluck — Alcesta, 22.00 — Fakty dnia, 22.08 — Matuszka, 22.15 — Pan Wołodyjowski — odc. 6, 22.45 — To było w maju, 23.00 — Wiersze rec. Z. Małynicz, 23.50 — Muzyka nocą, 23.45 — Program na środę.

Telewizja

PROGRAM I

10.30 — „Na wojnie jak na wojnie" — film fab. produkcji radz.,
16.10 — Program dnia,
16.15 — Wyścig Pokoju,
17.05 — DTV,
17.15 — Oferty,
17.35 — TV Ekran Młodych,
19.05 — Przemówienie charge d'affaires ad int. CSRS w Polsce
19.20 — Dobranoc — Jacek i Agatka,
19.30 — DTV,
19.55 — „Dwadzieścia siedem lat temu",
20.35 — „Na wojnie jak na wojnie" fim fab. prod. radz.,
22.00 — Utwory mistrzów klawesynu — Couperin — Rameau Scarlatti — gra E. Stefańska-Łukowicz,
22.25 — DTV,
22.40 — Kronika Wyścigu Pokoju,
22.05 — Program na środę.

PROGRAM OŚWIATOWY

9.35 — Dla szkół: Język polski dla klas II lic. Czechow — „Czajka",
12.45 i 13.35 — Przysposobienie Rolnicze — Higiena pomieszczeń inwentarskich,
15.05 i 23.10 — Politechnika TV — Matematyka rok I — Powierzchnie w przestrzeni — Wykładowca: prof. dr Edward Otto (z Wrocławia),
15.40 i 23.45 — Politechnika TV: Matematyka rok I — Funkcje wielu zmiennych.

PROGRAM II

17.10 — Program dnia,
17.15 — En francais (21),
17.45 — Zapowiedź Dnia Czechosłowackiego w TVP,
17.50 — Z kamerą przez Czechosłowację,
18.20 — Praski barok — film dokumentalny,
18.40 — Filmy animowane,
18.55 — Ballady ludowe,
19.20 — Dobranoc,
19.30 — DTV,
20.05 — Wesoły tramwaj — program muzyczny,
20.40 — „Sława" czechosłowacki film fab.,
21.25 — 24 godziny,
21.35 — Bratysława — zamek,
21.45 — Parada szlagierów — progr. estr. TV Czechosł.
22.35 — TV Kurs języka rosyjskiego.

Apteki

NOCNY DYŻUR PEŁNIĄ:

GDAŃSK — apt. nr 100, ul. Jaskółcza 16; WRZESZCZ — apt. nr 66, ul. Modzelewskiego 10; OLIWA — apt. nr 113, ul. Gospody 2 (Osiedle Młodych); SOPOT — apt. nr 76, ul. 20 Października 861; GDYNIA — apt. nr 54, ul. 22 Lipca 42.

STAŁY DYŻUR PEŁNIĄ:

GDAŃSK — apt. nr 88, al. Zwycięstwa 49; STOGI — apt. nr 60, ul. Hoża 12; ORUNIA — apt. nr 21, ul. Jedności Robotniczej 111; GDYNIA-ORŁOWO — apt. nr 20, ul. Bohaterów Stalingradu 66; NOWY PORT — apt. nr 4, ul. Oliwska 83.

Szpitale

OSTRY DYŻUR PEŁNIĄ:

W Gdańsku: Szpital Wojewódzki w Gdańsku.

W Gdyni: Oddział Chirurgiczny z Oddz. Wewnętrznym Szpitala Morskiego w Redłowie.

* * *

Wojewódzka Poradnia Chorób Skórno-Wenerologicznych w Gdańsku, ul. Długa 84-85 czynna całą dobę.

DLA GDYNIAN i przyjezdnych gości

Gdyńskie Zakłady Gastronomiczne przygotowały się już do nadchodzącego lata. Sukcesywnie otwiera się sezonowe punkty tzw. małej gastronomii, urządza się ogródki i tarasy przy restauracjach i kawiarniach.

W tym roku **przy plaży w estetycznym pawilonie** będzie można oferować szerszy asortyment barowych dań i napojów chłodzących.

Na najbardziej uczęszczanych trasach spacerowych i na głównych ciągach turystycznych ustawiono automaty z lodami **„Carpigiani",** GZG zawarło umowę z Poznańskimi Zakładami Koncentratów Spożywczych „Amino" na dostawę **proszku lodowego** do produkcji lodów „Carpigiani". Z 20 ton tego proszku będzie można otrzymać przeszło 50 ton masy lodowej o trzech smakach. Jak wykazała analiza chemiczna, proszek zawiera „idealne" proporcje poszczególnych składników, które w sumie dają bardzo smaczne lody.

Na użytek stałych punktów żywienia zbiorowego zabezpieczono odpowiednie ilościowo dostawy półfabrykatów, a szczególnie mrożonek w szerokim asortymencie — od flaków po fasolkę, paprykę, bigos, pyzy. Już sprzedaje się w kawiarniach gdyńskich **kwas chlebowy,** a w magazynach GZG zgromadzono spore zapasy różnych artykułów, co powinno gwarantować dobre jakościowo i urozmaicone menu.

(J)

Chorzy dziękują.

...STOCZNI IM. KOMUNY PARYSKIEJ w Gdyni za udział orkiestry symfonicznej stoczni pod dyr. Zdzisława Bytnara w wieczorze organizowanym 4 bm. dla chorych Szpitala Reumatologicznego w Sopocie.

O tym warto wiedzieć

DZIŚ W TRÓJMIEŚCIE

W **„Rudym Kocie"** o g. 18 odbędzie się spotkanie z wybitnym polskim aktorem i reżyserem Gustawem Holoubkiem.

W **Domu Społecznym** na Przymorzu o g. 18 spotkanie z adiutantem gen. Karola Świerczewskiego — płk. B. Tchórzewskim oraz koncert zespołu wokalno-muzycznego Morskiej Jednostki WOP przygotowanym na festiwal w Kołobrzegu.

W klubie **Verda Vojo** w **Gdańsku** o g. 18 wieczór rozrywkowy.

W **klubie ZNP we Wrzeszczu** (ul. Hanki Sawickiej) o g. 18 spotkanie z reżyserem Teatru Muzycznego w Gdyni Danutą Baduszkową.

W klubie ZMS — **„Adam i Ewa"** (ul. Świerczewskiego) w godz. 17—18 spotkanie z lekarzem seksuologiem.

W związku z przeniesieniem sieci trakcyjnej na nowo ustawione maszty oświetleniowe wstrzymana zostanie nocna komunikacja tramwajowa od ul. Karola Marksa do ul. Abrahama w godz. 24 — 4.30 od dziś do 13 bm. Zamiast tramwaju na tym odcinku będzie kursować autobus.

Zgubiono - znaleziono

6 bm. znaleziono **parasolkę damską** w Gdyni (tel. znalazcy 21-94-76 po godz. 16). Ob. Stibel (tel. 31-28-81, wewn. 63) znalazł **buty.** Do ob. Nowińskiej (tel. 32-24-77) przybłąkał się **pies** (bokser pręgowany). 23 ub. m. na Westerplatte znaleziono **zegarek damski.** Tel. znalazcy 31-99-20. W placówce ORMO Gdańsk-Letnica, ul. Sielska 2 (tel. 43-00-37 od 17—20) są do odebrania **2 rowery młodzieżowe** znalezione 7 bm. W dziale „Śmiało i Szczerze" pokój 309 (telefon 31-20-62) są do odebrania **klucze samochodowe** (2) znalezione we Wrzeszczu.