BIBL

Jak już informowaliśmy. I sekretarz KC PZPR — Władysław Gomułka uczestniczył 8 bm. w zebraniu Komitetu Zakładowego PZPR Fabryki Samochodów Osobowych na Żeraniu. Władysławowi Gomułce, który jest członkiem organizacji partyjnej tych zakładów, wręczono nową legitymację partyjną. Z kolei I sekretarz KC wręczał nowe legitymacje członkom KZ PZPR.

Na zdjęciu: I sekretarz KZ PZPR — Bogusław Czechowski wręcza Władysławowi Gomułce nową legitymację partyjną.

CAF — Czarnogórski

Jedność poglądów Polski i ZSRR na sytuację międzynarodową

Minister A. Gromyko opuścił Warszawę

WARSZAWA (PAP)

Na zaproszenie ministra spraw zagranicznych ADAMA RAPACKIEGO w dniach od 6 do 10 bm. przebywał w Polsce z wizytą oficjalną minister spraw zagranicznych ZSRR, ANDRIEJ GROMYKO.

W czasie pobytu w Polsce **A. Gromyko** został przyjęty przez I sekretarza KC PZPR — **Władysława Gomułkę** i prezesa Rady Ministrów **Józefa Cyrankiewicza**. Minister **Gromyko** złożył wizytę przewodniczącemu Rady Państwa **Edwardowi Ochabowi**.

Ministrowie A. Rapacki i A. Gromyko dokonali obszernej wymiany poglądów na aktualne, węzłowe zagadnienia sytuacji międzynarodowej. **Szczególną uwagę poświęcono problemom bezpieczeństwa europejskiego i pokojowego rozwoju stosunków w Europie.**

Ministrowie omówili również wiele spraw dotyczących dalszego pogłębienia współpracy między obu krajami.

Rozmowy toczyły się w serdecznej, przyjacielskiej atmosferze i potwierdziły pełną jedność poglądów na wszystkie omówione zagadnienia.

A. Rapacki został zaproszony przez **A. Gromykę** do złożenia wizyty oficjalnej w Związku Radzieckim jako gość rządu radzieckiego. Zaproszenie zostało przyjęte z zadowoleniem. Termin wizyty zostanie uzgodniony dodatkowo.

10 bm. **Andriej Gromyko** wraz z małżonką i towarzyszącymi mu osobami udał się w drogę powrotną do ZSRR. Min. Gromykę na lotnisku żegnali: minister spraw zagranicznych **Adam Rapacki** z małżonką, wiceminister spraw zagranicznych **Marian Naszkowski** i dyrektorzy generalni MSZ **Maria Wierna** i **Piotr Ogrodziński.**

Obecny był ambasador ZSRR w Polsce **Awierkij Aristow.**

18 bm posiedzenie Sejmu PRL

✶ WARSZAWA (PAP)

Prezydium Sejmu postanowiło zwołać 17. posiedzenie Sejmu Polskiej Rzeczypospolitej Ludowej na dzień 18 grudnia br. Posiedzenie Sejmu rozpocznie się o godzinie 10.

Porządek dzienny posiedzenia obejmuje: rozpatrzenie projektu Narodowego Planu Gospodarczego na rok 1968 (wraz z założeniami na rok 1969) i budżetu państwa na rok 1968, jak również sprawozdań rządu z wykonania Narodowego Planu Gospodarczego i budżetu państwa za rok 1966, wraz z wnioskiem Najwyższej Izby Kontroli w sprawie udzielenia rządowi absolutorium za ten okres.

Przewiduje się, że plenarne obrady Sejmu trwać będą trzy dni.

PROLETARIUSZE WSZYSTKICH KRAJÓW ŁĄCZCIE SIĘ!

Głos Słupski

A B

Cena 50 gr

ORGAN KW PZPR W KOSZALINIE

ROK XVI Poniedziałek 11 grudnia 1967 r Nr 296 (4714)

Narada w KC PZPR

WARSZAWA (PAP)

Zapewnienie właściwych kierunków inwestowania, problemy gospodarki siłą roboczą i funduszem płac w przyszłym roku oraz sprawy dyscypliny pracy — były głównym tematem narady sekretarzy ekonomicznych komitetów wojewódzkich PZPR, która odbyła się w KC PZPR. Obradom przewodniczył z-ca członka Biura Politycznego, sekretarz KC — **Bolesław Jaszczuk.**

Zjazd Związku Ochotniczych Straży Pożarnych

W sobotę rozpoczął w Warszawie dwudniowe obrady III Walny Zjazd Związku Ochotniczych Straży Pożarnych, poświęcony ocenie dorobku organizacji w ostatnich 4 latach i wytyczeniu programu jej dalszego działania. Uczestniczy w nim około 210 delegatów, reprezentujących ponad 700-tysięczną rzeszę członków OSP.

Na zjazd przybyli: zastępca przewodniczącego Rady Państwa — **Bolesław Podedworny**, sekretarz KC PZPR — **Władysław Wicha**, sekretarz NK ZSL — **Ludomir Stasiak**, sekretarz CK SD — **Michał Grendys**, wicepremier **Zenon Nowak**, sekretarz Rady Państwa — **Julian Horodecki**, minister spraw wewnętrznych — **Mieczysław Moczar.**

Obrady otworzył prezes Zarządu Głównego Związku OSP — **Marian Domagała.**

Zabrał również głos **Władysław Wicha.**

Zgon K. Kuryluka

● WARSZAWA

W czasie pobytu służbowego w Budapeszcie zmarł w wieku lat 57 Karol Kuryluk, wybitny działacz kulturalny — pełniący ostatnio funkcje dyrektora naczelnego Państwowych Wydawnictw Naukowych w Warszawie.

Wspólnymi siłami... Tak było w piątek, a nawet jeszcze w sobotę na wielu ulicach i drogach. (mrt)

Fot. J. Piątkowski

W. Ulbricht wyjechał do Moskwy

BERLIN (PAP)

Na zaproszenie KC KPZR i rządu radzieckiego w niedzielę opuściła Berlin, udając się do Moskwy, partyjno-rządowa delegacja NRD z pierwszym sekretarzem KC SED i przewodniczącym Rady Państwa NRD **Walterem Ulbrichtem** na czele.

W TELEGRAFICZNYM SKRÓCIE

● WARSZAWA

Państwowa Rada do Spraw Pokojowego Wykorzystania Energii Jądrowej przyznała doroczne nagrody za badania naukowe w dziedzinie atomistyki oraz za stosowanie postępu technicznego w zakresie techniki jądrowej.

Ogółem wręczono 15 nagród indywidualnych i 18 zespołowych.

● WARSZAWA

Temat morski w literaturze i sztuce, aktualne zagadnienia polskiej marynistyki, przybliżenie problematyki morskiej do społeczeństwa — to główne problemy zjazdu marynistów, który obradował 9 bm. w Pałacu Kultury i Nauki w Warszawie.

Warto zrobić harmonogram zakupów!

Handel i gastronomia w święta

WARSZAWA (PAP)

Minister handlu wewnętrznego wydał terenowym władzom handlu zalecenia, dotyczące godzin otwarcia sklepów i zakładów gastronomicznych w okresie świątecznym.

Dla ułatwienia zakupów **w przedświąteczną niedzielę — 17 bm.** mogą być otwarte wszystkie sklepy, zarówno spożywcze jak i z artykułami przemysłowymi. **W poniedziałek, 18 bm.**, czynne będą sklepy mięsne i stoiska z mięsem i wędlinami w sklepach spożywczych. Obowiązują jednak ograniczenia w podawaniu potraw mięsnych w restauracjach i barach.

W sobotę, 23 bm., godziny otwarcia placówek handlowych mają być ustalone zgodnie z miejscowymi zwyczajami, z tym jednak, że sklepy i restauracje nie będą czynne dłużej, niż do 18. Wieczorem mogą być otwarte tylko dyżurujące punkty gastronomiczne.

W niedzielę, 24 bm., we wtorek — 26 bm. i w niedzielę — 31 bm., tj. w Sylwestra czynne mogą być w godzinach porannych sklepy spożywcze z mlekiem i pieczywem. Zakłady gastronomiczne i kioski „Ruchu" będą pracowały tak jak w każdą niedzielę.

25 bm. i w Nowy Rok otwarte będą jedynie dyżurujące restauracje i bary.

Z życia ZMW

Zlot młodych rolników

(Inf. wł.)

Zarząd Wojewódzki ZMW zorganizował w Mielnie 10-dniowy obóz szkoleniowo-wypoczynkowy dla młodych rolników. Uczestniczyło w nim około 60 osób. Większość z nich samodzielnie gospodaruje. W sobotę, w przededniu zakończenia zajęć na obozie, młodzi rolnicy spotkali się z przedstawicielami władz wojewódzkich: sekretarzem KW PZPR tow. inż. **Władysławem Przygodzkim**, zastępcą przewodniczącego Prezydium WRN tow. inż. **Damazym Szkopiakiem**, przedstawicielami zakładów naukowo-badawczych rolnictwa, WZKR i organizacji spółdzielczych.

Przewodniczący Zarządu Wojewódzkiego ZMW — **Eugeniusz Małyga** poinformował przedstawicieli władz o pracy koszalińskiej organizacji ZMW w realizacji uchwały IX Plenum KC. Związek rozwija różnorodne formy krzewienia oświaty rolniczej. Młodzież interesuje się doświadczalnictwem, kontraktacją zbóż, nawożeniem gleb, gospodarką na użytkach zielonych. Postanowiono otworzyć przy ZW ZMW poradnie społeczno-prawną i zawodową dla młodzieży, za-

(Dokończenie na str. 2)

★ 5-dniowa kampania protestu w USA

Ciężkie boje w delcie Mekongu

☆ Przeciw prowokacjom USA wobec Kambodży

PARYŻ, LONDYN, WASZYNGTON (PAP)

Na Demokratyczną Republikę Wietnamu znów spadły tony amerykańskich bomb. Niesprzyjające warunki atmosferyczne zmusiły jednak piratów powietrznych USA do pewnego ograniczenia terrorystycznych rajdów bombowych. Atakowano przede wszystkim południowe rejony kraju.

Obiektem bombardowań były również koszary w Kiex Lang, leżące w odległości 68 km na zachód od **Hanoi**. Samoloty, które dokonały nalotów na te koszary, kierowane były przy pomocy radaru.

100 km na północny zachód od **Hanoi** doszło do krótkiej walki powietrznej między północno-wietnamskimi „migami 21" i samolotami USA typu „phantom". Żadna ze stron nie poniosła strat.

W **delcie Mekongu** w odległości 170 km na południowy zachód od **Sajgonu** wybuchły w piątek o godzinie 10.15 czasu lokalnego niezwykle gwałtowne walki między dwoma batalionami żołnierzy Frontu Wyzwolenia i trzema batalionami wojsk reżimu sajgońskiego. Tereny delty Mekongu — jak podkreślają agencje zachodnie — jeszcze nigdy nie były widownią tak zażartych bojów.

Według ostatnich informacji, straty wojsk sajgońskich w wielkiej bitwie w delcie Mekongu wyniosły 60 zabitych i

(Dokończenie na str. 2)

W USA trwają już od 5 dni demonstracje przeciwko brudnej wojnie w Wietnamie. Demonstracje te o niesłychanie burzliwym charakterze są brutalnie tłumione przez policję.

Na zdjęciu: demonstracja studentów z uniwersytetu w Cincinnati przeciwko wojnie w Wietnamie.

CAF — Unifax

Dom kultury w Nowym Worowie

✶ (Inf. wł.).

Niemal wszyscy mieszkańcy **Nowego Worowa** w pow. drawskim, przybyli w sobotę, 9 bm. na uroczyste otwarcie wiejskiego domu kultury, wybudowanego czynem społecznym. Jest to czwarta placówka kulturalno-oświatowa powstała dzięki wysiłkowi społeczeństwa w powiecie. Jej budowa wraz z wyposażeniem kosztowała ponad 600 tys. zł. W domu kultury znajduje się obszerna sala widowiskowa, świetlica i czytelnia dla dzieci. Nowa placówka przyczyni się do dalszego rozwoju życia kulturalnego miejscowości, znanej z obywatelskiej postawy jej mieszkańców. (rom)

Podsumowanie konkursu dla doręczycieli

Antoni Piekarz-najlepszym propagatorem „Głosu"

W UB. piątek komisja konkursowa oceniła wyniki tegorocznego konkursu dla doręczycieli pn. **„Cel — 40 tys. prenumeratorów „Głosu Koszalińskiego"**, organizowanego corocznie przez redakcję „Głosu Koszalińskiego" i Dyrekcję Okręgu Poczty i Telekomunikacji w Szczecinie. Wyróżniającym się doręczycielom, naczelnikom urzędów pocztowo - telekomunikacyjnych, dyrektorom i inspektorom obwodowych urzędów pocztowo - telekomunikacyjnych przyznano wartościowe nagrody. W obradach komisji wzięła udział przedstawicielka DOPiT, **Kryspina Latos.**

W bieżącym roku nastąpił dość duży wzrost prenumeraty „Głosu" na wsi. **Doręczyciele pozyskali 4.023 nowych prenumeratorów. Obecnie codziennie dostarczają oni w swoich rejonach 41.510 egz. „Głosu".** Komisja uznała ten wynik za bardzo dobry.

Zwycięzcą tegorocznego konkursu został doręczyciel Antoni Piekarz z Robunia pow. Ko

(Dokończenie na str. 2)

Tu mówi GRYF

1 — 4 — 7

17 — 20 — 28

Dodatkowy 9

Podsumowanie konkursu dla doręczycieli

(Dokończenie ze str. 1)

łobrzeg. Pozyskał on w tym roku 72 nowych prenumeratorów „Głosu". W swoim rejonie dostarcza codziennie 186 egzemplarzy naszej gazety. Wskaźnik nasycenia na 100 mieszkańców wsi wynosi aż 23,1. Komisja przyznała mu w nagrodę talon na zakup towarów wartości 600 zł.

Drugie miejsce zajął Stanisław Gwarek z Jastrowia, który pozyskał aż 75 nowych prenumeratorów, ale miał niższy średni wzrost prenumeraty. Otrzymał on nagrodę wartości 500 zł.

Talony na zakup towarów wartości 400 zł otrzymują: Feliks Czemkowski z Potęgowa, Henryk Mielczarek z Drzonowa, Leon Halista z Kalisza Pom., Antoni Zawadzki z Podwilcza, Pelagia Zadrucka z Ramania i Krystyna Bolińska z Wierzchowa koło Drawska.

Doręczyciele Tadeusz Pilśniak z Wrzącej, Bronisław Windorpski z Zielina, Szczepan Burdelak z Sypniewa, Elżbieta Batog z Wielkiej Wsi nagrodzeni zostali talonami wartości 300 zł.

Komisja doceniła też wysiłek doręczycieli, którzy nie tylko utrzymują wysoki stan prenumeraty, ale w dalszym ciągu podnoszą go. Dlatego też Bernardowi Cybulskiemu z Polanowa, Henrykowi Pawskiemu z Główczyc, Stefanii Sęczkowskiej z Tychowa, Aleksandrowi Gieraczowi z Okonka, Aleksandrowi Lebowskiemu z Gościna, Józefowi Zakrzewskiemu z Dębnicy Kaszubskiej, Janowi Wielgomasowi z Podwilcza, Mieczysławowi Grzesiakowi z Karlina, Napoleonowi Grodzkiemu z Dębnicy Kaszubskiej — przyznano nagrody wartości 400 zł.

Spośród UPT **najwyższy wzrost prenumeraty uzyskano na terenie działalności UPT w Kaliszu Pomorskim, Wierzchowie koło Drawska, Kępicach i Robuniu.** Naczelnicy tych UPT: Alojzy Paruch, Feliks Zieloka, Stanisław Bukała i Wacław Chomicz otrzymują w nagrodę talony na zakup towarów wartości 450 zł.

Spośród OUPT najlepsze wyniki osiągnięto w Miastku, podnosząc prenumeratę o 738 egz. Na drugim miejscu znalazł się OUPT Białogard z liczbą 524 nowych prenumeratorów. Dyrektorom tych obwodów: Nikodemowi Francuzikowi i Alfonsowi Więckowskiemu komisja przyznała talony na zakup towarów wartości 600 zł. Nagrodzono też inspektorów tych OUPT, Jarosława Sydora i Edwarda Kotulskiego talonami wartości 450 zł. Komisja wzięła też pod uwagę dobre wyniki, osiągnięte na terenie działalności OUPT w Szczecinku i Człuchowie. Dyrektorzy OUPT Aleksander Jasionas i Leon Sobkowiak otrzymają nagrody wartości 500 zł.

Tradycyjnym zwyczajem, kierownictwo redakcji spotka się z wyróżniającymi się w konkursie pracownikami łączności.

Spotkanie odbędzie się w poniedziałek, 18 grudnia, o godzinie 10 w klubie redakcyjnym przy ul. Alfreda Lampego 20. Zapraszamy na nie wszystkich dyrektorów OUPT, oraz pracowników łączności nagrodzonych w konkursie.

(mr)

Od najmłodszych lat gotowi do pracy i obrony

WARSZAWA (PAP)

W siedzibie ZNP w Warszawie odbyła się w sobotę uroczystość dekoracji 113 pracowników oświaty i nauczycieli przysposobienia obronnego brązowymi medalami „Za zasługi dla obronności kraju", przyznanymi przez ministra obrony narodowej, w uznaniu ich działalności w dziedzinie patriotycznego wychowania młodzieży i popularyzowania zagadnień obronności.

Aktu dekoracji dokonali: członek Biura Politycznego KC PZPR minister obrony narodowej, Marszałek Polski **Marian Spychalski** oraz minister oświaty i szkolnictwa wyższego **Henryk Jabłoński.**

Przemawiając do zebranych Marszałek Spychalski stwierdził:

Chcemy, aby nasza młodzież od najmłodszych lat, w sposób wszechstronny była przygotowana zarówno do pracy na rzecz rozwoju swojej ojczyzny, jak też do jej obrony.

Marszałek Polski życzył pedagogom dalszych, jak najlepszych sukcesów w ich ważnej, odpowiedzialnej pracy oraz wszelkiej pomyślności w życiu osobistym.

Katastrofa św. Mikołaja

● NOWY JORK (PAP)

W centrum handlowym miasta Evansville (stan Indiana) zorganizowano dla tysięcy miejscowych dzieci rozdawanie podarków przez tradycyjnego św. Mikołaja. Zgodnie z planem Mikołaj — 59-letni William Bretts — miał przybyć go oczekujących dzieci helikopterem. Przylatując na wyznaczone miejsce, helikopter spadł i roztrzaskał się na oczach dzieci i rodziców. Zarówno pilot, jak i William Bretts zginęli.

Ambasadorowi USA w Moskwie wręczono oświadczenie rządu ZSRR

Nie wolno tolerować neohitleryzmu i militaryzmu w NRF

MOSKWA (PAP)

8 grudnia zastępca min. spraw zagr. ZSRR, W. SIEMIONOW wręczył ambasadorowi Stanów Zjednoczonych w ZSRR, L. THOMSONOWI, oświadczenie rządu radzieckiego, skierowane do rządu USA i dotyczące sytuacji w Niemczech zachodnich.

Jak podkreśla oświadczenie, chodzi o gwałtowny wzrost aktywności sił neohitlerowskich i militarystycznych w NRF, zwłaszcza po utworzeniu tam nowego rządu.

Żadne z mocarstw — sygnatariuszy porozumień poczdamskich — nie ma prawa ignorować tych faktów.

Nota rządu radzieckiego wskazuje następnie na cele, do jakich dąży NPD, partia która jawnie wysuwa żądanie zmiany granic państw europejskich i dąży do zagarnięcia terytoriów innych państw oraz domaga się utworzenia w Niemczech zachodnich jeszcze potężniejszej machiny militarno-przemysłowej.

Sam rząd federalny opiera swą politykę na nieuznawaniu istniejących granic państw europejskich, mówi o równouprawnieniu w dziedzinie zbrojeń jądrowych, rości sobie prawo do występowania w imieniu ludności drugiego państwa niemieckiego — NRD.

Dalszy fragment oświadczenia wykazuje, że wbrew Układowi Poczdamskiemu w NRF rozwija się militaryzm i duch odwetu.

Rząd radziecki wyraża przekonanie, że niezbędna jest skuteczna kontrola nad przestrzeganiem na terytorium NRF najważniejszych postulatów Układu Poczdamskiego o wykorzenieniu militaryzmu i nazizmu.

Związek Radziecki, jego przyjaciele i sojusznicy, mają dostateczne możliwości i środki, aby w razie potrzeby udaremnić wkroczenie NRF na drogę awantur wojennych — zaznacza oświadczenie.

Rząd Radziecki usilnie wzywa rząd USA, aby z całą odpowiedzialnością i bez dalszej pobłażliwości zbadał wszelkie następstwa, jakie może za sobą pociągnąć zwlekanie z podjęciem takich kroków wobec Niemiec zachodnich, których konieczność wypływa z zobowiązań, wynikających z Układu Poczdamskiego i innych porozumień czterostronnych, oraz jakich wymagają interesy zapewnienia na długą metę bezpieczeństwa europejskiego i międzynarodowego.

●

Analogiczne oświadczenia rządu radzieckiego przekazano ambasadorom **W. Brytanii i Francji** w ZSRR.

Sekretarz KC RPK N. Ceausescu przewodniczącym Rady Państwa Rumunii

BUKARESZT (PAP)

W sobotę rozpoczęła się w Bukareszcie sesja Wielkiego Zgromadzenia Narodowego Rumunii.

Wielkie Zgromadzenie Narodowe w tajnym głosowaniu jednomyślnie wybrało nowy skład Rady Państwa Rumunii. Przewodniczącym Rady Państwa SRR został sekretarz generalny KC RPK **N. Ceausescu.**

Przewodniczącym Rady Ministrów SRR wybrano ponownie **I. G. Maurera.**

✶

WARSZAWA (PAP)

Z okazji wyboru sekretarza generalnego KC RPK **Nicolae Ceausescu** na stanowisko przewodniczącego Rady Państwa Socjalistycznej Republiki Rumunii przewodniczący Rady Państwa PRL **Edward Ochab** wystosował depeszę gratulacyjną.

Walka z gruźlicą

POZNAŃ (PAP)

W sobotę zakończył w Poznaniu obrady zjazd poświęcony problemom walki z gruźlicą i rakiem płuc.

Tematyka ponad 200 referatów koncentrowała się wokół zagadnień, związanych z unowocześnianiem form i metod zapobiegania i leczenia gruźlicy oraz wczesnego wykrywania raka płuc.

W skrócie

● **PRAGA**

Sekretarz generalny KC KPZR — Leonid Breżniew złożył na zaproszenie Prezydium KC KPCz i rządu CSRS krótką wizytę przyjaźni w Czechosłowacji.

● **NOWY JORK**

W Stanach Zjednoczonych wystrzelono w sobotę z bazy Vandenberg (Kalifornia) sztucznego satelitę Ziemi. O wystrzeleniu nowego satelity nie podano żadnych oficjalnych wiadomości.

Zlot młodych rolników

(Dokończenie ze str. 1)

cieśniać współpracę z zakładami naukowymi, doświadczalnymi i stowarzyszeniami technicznymi rolnictwa.

W ciekawej, rzeczowej dyskusji młodzi rolnicy dzielili się doświadczeniami pracy w swoich gospodarstwach. Zgłosili wiele pytań, na które udzielali odpowiedzi przedstawiciele władz wojewódzkich. Zlot młodych rolników zakończył konkurs o formach pracy banków spółdzielczych, którego zwycięzcy otrzymali nagrody rzeczowe i książeczki oszczędnościowe SOP. (ś)

Dzień Odlewnika

WARSZAWA (PAP)

Z udziałem ok. 200 specjalistów — przedstawicieli nauki i produkcji — odbyło się w sobotę w Ursusie sympozjum odlewnicze, poświęcone zagadnieniom postępu technicznego i technologicznego w tej branży polskiego przemysłu.

Sympozjum zainaugurowało zarazem centralne uroczystości z okazji przypadającego w niedzielę Dnia Odlewnika.

Rojaliści przeciw republice

Walki na przedpolu stolicy Jemenu

KAIR (PAP)

W sobotę 9 grudnia rozpoczęła się tu konferencja ministrów spraw zagranicznych państw arabskich, mająca przygotować szczyt w Rabacie. Przy stole obrad obok ministrów zajął też miejsce ambasador syryjski w ZRA **Drubi.** W ten sposób reprezentowani są jednak na konferencji wszyscy członkowie Ligi Arabskiej. Obecni są także przedstawiciele nowej Ludowej Republiki Jemenu Południowego i **Szukejri,** przywódca Organizacji Wyzwolenia Palestyny.

Przewiduje się, że **sprawą zasadniczą w obradach ministrów będzie sytuacja w Jemenie.** Wyłoniła się bowiem pilna potrzeba położenia kresu walkom, które od kilku dni trwają w tym kraju.

Jak się podkreśla, siły monarchistów podjęły największą od długiego czasu operację przeciwko republice. Rząd Jemenu postanowił utworzyć Ludowe Siły Oporu do walki z rojalistami. Rozgłośnia radiowa w **Sanie** podała, że siły te walczyć będą także z reakcjonistami zarówno w Sanie jak i poza miastem.

Grupa 40 studentów jemeńskich, którzy przybyli do Kairu oświadczyła, że zagrożenie stolicy republiki zostało zażegnane. Niemniej rewolcie nie położono kresu.

Siły republikańskie prowadzą gwałtowne walki przeciwko plemionom kierowanym przez najemników, które chcą ustanowić blokadę wokół Sany. W szeregach wrogów republiki walczy przeszło tysiąc najemników belgijskich, francuskich, zachodnioniemieckich, amerykańskich i angielskich.

Podróżni przybyli do Kairu z Jemenu opisują zaciekły charakter walk między przeciwstawnymi sobie ugrupowaniami na przedpolu Sany.

Premier Sudanu **Mahdżub** przybyły do Kairu na konferencję arabskich ministrów spraw zagranicznych zaapelował do poszczególnych plemion jemeńskich, by zaprzestały bratobójczych walk, uregulowały swe rozbieżności i zapewniły jedność kraju.

Wysłępy Teatru Wielkiego z Moskwy

● WARSZAWA (PAP)

Sobota 9 grudnia 1967 r. zapisze się jako wielkie wydarzenie w kronikach życia muzycznego w Polsce. Po raz pierwszy polska publiczność miała okazję oklaskiwać artystów jednej z czołowych scen świata — odznaczonego Orderem Lenina Państwowego Akademickiego Teatru Wielkiego z Moskwy.

Jednocześnie rozpoczął występy w stolicy ZSRR zespół Teatru Wielkiego z Warszawy. Wymiana reprezentacyjnych scen muzycznych Polski i Związku Radzieckiego jest jednym z ważniejszych akcentów obchodów 50-lecia Wielkiej Rewolucji Październikowej.

Występy artystów z Moskwy rozpoczęły się od opery „Chowańszczyzna" Modesta Musorgskiego.

Zwrot kosztów sądowych dla... kata Warszawy

BONN (PAP)

O nowym skandalicznym fakcie forytowania przez władze zachodnioniemieckie kata Warszawy b. generała SS Heinza Reinefartha — donosi z Kilonii agencja ADN.

Sąd we Flensburgu, który ostatecznie umorzył dochodzenia przeciw temu zbrodniarzowi, zarządził, że Reinefarth tytułem zwrotu kosztów za przejazd na proces, pobytu w hotelu i honorariów dla adwokata — otrzyma 3.480 marek.

7 śmiertelnych ofiar zimy

● LONDYN (PAP)

W Wielkiej Brytanii fala opadów śniegu i towarzyszący jej spadek temperatury stały się powodem śmierci 7 osób. W Brighton w rezultacie przeziębienia zmarły 4 osoby. W Glasgow zginęło dwoje dzieci, pod którymi załamał się lód na stawie, a na autostradzie z Brighton do Londynu zmarł na atak serca mężczyzna, który usiłował wypchnąć swój samochód z zaspy.

Serce pracuje nadal normalnie

✶ PARYŻ (PAP)

Profesor **Chris Barnard,** który przeprowadził operację przeszczepienia serca oświadczył, że pacjent **Louis Washkansky** czuje się nadal dobrze i że nie ma na razie oznak odrzucenia przez organizm przeszczepu. Profesor Barnard zdementował wiadomości, jakoby stan zdrowia Washkansky'ego pogorszył się.

Z Kapsztadtu donoszą, że następny pacjent szykuje się już do podobnej operacji. Jest nim 58-letni dentysta dr Philis B. Blaiberg. Cierpi on na serce od 12 lat.

Ciężkie boje w delcie Mekongu

(Dokończenie ze str. 1)

102 rannych. Rany odniosło również 5 wojskowych amerykańskich. Partyzanci zestrzelili 1 amerykański helikopter.

●

Poważne straty poniosły również siły wyzwoleńcze.

DEMONSTRACJE W NOWYM JORKU TRWAJĄ

W Manhattanie znowu doszło do walk między policją a czołówką maszerującej kolumny przeciwników wojny wietnamskiej. Policja biła brutalnie pałkami demonstrantów, przy czym dostało się również przechodniom i przypadkowym widzom. Jest wielu aresztowanych.

Kampania protestu trwała w USA 5 dni. Demonstracje ogarnęły przeszło 30 miast. Władzom zwrócono setki powołań do wojska. W licznych miastach doszło do starć z policją.

OŚWIADCZENIE AGENCJI TASS

MOSKWA (PAP)

Agencja TASS ogłosiła w dniu 10 bm. następujące oświadczenie:

Ostatnio w USA rozwija się nową prowokacyjną kampanię przeciwko neutralnej **Kambodży.** Do kampanii tej włączyły się osobistości oficjalne i amerykańscy dowódcy wojskowi. Rozlegają się nawoływania do ustanowienia blokady wybrzeża tego kraju, a nawet do bezpośredniego wtargnięcia na jego terytorium.

W kołach rządzących Związku Radzieckiego uważnie śledzi się rozwój sytuacji w Azji południowo-wschodniej. Związek Radziecki uważa, że wszystkie państwa powinny szanować niepodległość i neutralność Kambodży i Laosu oraz że porozumienia genewskie, gwarantujące interesy tych państw, powinny być stale przestrzegane i szanowane.

Próby USA zmierzające do dalszego zaostrzenia sytuacji w Azji południowo-wschodniej spotykają się ze zdecydowaną odprawą ze strony miłujących pokój państw świata, a cała odpowiedzialność za następstwa takich poczynań spadnie, oczywiście, na USA.

Zima w pełnej krasie

☆ PIHM wyjaśnia przyczyny burz

Zima objawiła się w pełnej krasie. W nocy z piątku na sobotę sypnął obficie śnieg i grubą warstwą pokrył wszystko. Kilka dni wcześniej niepokoiły nas w nocy potężne grzmoty. Również w dzień grzmiało, jednocześnie świeciło słońce i na przemian padał deszcz, grad i śnieg. Fenomenalne zjawisko jak na obecną porę roku.

Czym to zjawisko należy tłumaczyć? — Z tym pytaniem zwróciliśmy się do stacji Państwowego Instytutu Hydrologiczno-Meteorologicznego w Koszalinie. Według wyjaśnienia kierownika stacji — Stanisława BALCEWICZA — taki nietypowy w tej porze roku wybryk natury zdarza się co kilkadziesiąt lat, zwłaszcza na wybrzeżu morskim. W ciągu ostatnich kilku lat w grudniu, styczniu, a nawet lutym występowały również grzmoty, lecz nie były tak silne i nie powodowały burz. Do ostatniej burzy z potężnymi wyładowaniami atmosferycznymi przyczyniła się różnica temperatury pomiędzy cieplejszą wodą w basenie Bałtyku a chłodniejszą już powierzchnią ziemi. Ponadto z północnego zachodu napłynęło na wybrzeże koszalińskie zimne powietrze. Wytworzyła się wysoka różnica ciśnienia. Cięższa masa chłodnego powietrza wyparła ku górze powietrze ciepłe. Ponieważ chłodne warstwy zawierały dużo wilgoci — powstały warunki do rozbudowania się chmur burzowych z obfitymi opadami. (ha)

W dniu 9 grudnia 1967 roku zmarł po długiej i ciężkiej chorobie

inż. Walenty Szwoch

Wyprowadzenie zwłok nastąpi w dniu 12 grudnia 1967 r., o godz. 14, z Domu Przedpogrzebowego Cmentarza Komunalnego w Koszalinie — o czym zawiadamiają pogrążeni w smutku

ŻONA Z SYNKIEM I RODZINĄ

W dniu 9 grudnia 1967 r. zmarł

NASZ NIEODŻAŁOWANY KOLEGA I PRZYJACIEL

inż. Walenty Szwoch

Wyrazy współczucia ŻONIE I RODZINIE składają

KOLEDZY

Rządy młodych

CORAZ więcej dzieci rolników nie poprzestaje na szkole podstawowej. Uczą się dalej — w szkołach i zespołach przysposobienia rolniczego, w uniwersytetach ludowych, w średnich szkołach ogólnokształcących i zawodowych. Coraz częściej wracają na wieś z dyplomami agronomów, agrotechników, nauczycieli. Wracają z ambicjami.

Młodzieńczy zapał przeradza się czasem w zapalczywość. Kiedy **Irka Clapirek**, po „ogólniaku" przyjechała do Prostyni w powiecie drawskim — energicznie zabrała się do pracy w miejscowym kole ZMW. Gdzie zebrać młodzież? — było pierwszym pytaniem i zarazem trudnością,o którą przyszło się potknąć. Nietrudno odgadnąć, że we wsi, w której nie ma świetlicy, wybór padł na szkołę. Zetknięcie się ze starszymi, którzy o lokum dla młodzieży decydowali, zamieniło się w incydent. Drobny, lecz wystarczyło, żeby echem odbił się aż w Drawsku.

Do utarczek, a nawet konfliktów młodzieży ze starszą częścią wiejskiej społeczności dochodzi częściej, niżby mogło się, na pierwszy rzut oka, wydawać. Rolę arbitra powinny odgrywać organizacje partyjne, koła ZSL, no i władze powiatowe organizacji młodzieżowej. Dzięki nim udało się też zażegnać pogłębienie się konfliktu w Prostyni. Przede wszystkim jednak uratowano to co u młodych ludzi najbardziej wartościowe — zapał i chęć do społecznego działania.

Koło ZMW założyło w Prostyni zespół przysposobienia rolniczego, który zdobył pierwsze miejsce w powiecie drawskim. Chłopcy i dziewczęta z ZMW zaproponowali wsi podjęcie czynu społecznego, którego rezultatem będzie nowa świetlica...

Mówią teraz, że Irka i kierowniczka szkoły, **Elżbieta Kamińska** znana już dawniej jako działaczka organizacji młodzieżowej — zgodnie we wsi rej wodzą. Do tego stopnia, że Irenę, dwudziestoletnią zaledwie dziewczynę, niedawno ludzie obrali sołtysem!!!

Awans nie bez kłopotu

Zostać sołtysem, radnym, czy członkiem komisji rady narodowej to nie byle jakie wyróżnienie dla młodego człowieka. Jest to także dobry sprawdzian — dojrzałości do społecznego działania, nie tylko na rzecz określonej grupy ludzi, w tym przypadku młodzieży, lecz ogółu mieszkańców wsi.

Do chłopca lub dziewczyny zaczynają przychodzić ludzie. Jednemu chodzi o ulgę w podatkach, drugi szuka pomocy w sąsiedzkim sporze o miedzę, trzeci chciałby się dowiedzieć, czy wolno mu wyciąć przydrożne drzewo. Obowiązkiem radnego jest sprawy załatwiać. Jak?

W grę wchodzą często przepisy prawne, które, i owszem, dają radnemu wiele uprawnień. W jakim przypadku skorzystać z prawa do interpelacji, kiedy lepiej zgłosić postulat, a kiedy przeforsować na posiedzeniu komisji wniosek? Pytania pozostawione bez jasnej odpowiedzi, z czasem przeradzają się w wątpliwość, a nawet zniechęcenie. Niełatwo jest posiąść samemu umiejętności posługiwania się przysługującymi radnemu uprawnieniami.

Przekonano się o tym w 1965 roku, przed ostatnimi wyborami do Sejmu i rad narodowych. Pięć lat wcześniej wybrano w naszym województwie 350 radnych spośród działaczy ZMW. Do końca kadencji wytrwało tylko 153. Znakomitą większość trzeba było skreślić z listy radnych. Nie wywiązywali się z obowiązków, nie uczestniczyli w sesjach, rzadko bywali na posiedzeniach komisji, nie zabierali głosu w dyskusjach, nie brali udziału w spotkaniach z wyborcami.

Szkoły rządzenia

Tymczasem przyszło wybierać radnych na nową kadencję. Postanowiono ustrzec się dawnych błędów. Organizacja młodzieżowa poczuła się odpowiedzialna za działalność swoich przedstawicieli w radach. Postanowiła przyjść im z pomocą. We wszystkich powiatach, poza bytowskim, powołano przy zarządach powiatowych ZMW **zespoły młodych radnych.**

Opracowano specjalne programy działania zespołów. Po za radnymi znaleźli się w nich członkowie komisji, a także młodzi sołtysi. Przyznać trzeba, że Związek Młodzieży Wiejskiej przejął się sprawą. Po dwu latach działania zespołów można stwierdzić, że przekształciły się one w swoiste szkoły rządzenia.

Dzięki temu **właśnie, np. w Drawsku, udało się skonkretyzować zasady postępowania każdego działacza młodzieżowego w radzie narodowej.**

Poczucie gospodarza

Na spotkaniach ludzie zgłaszają radnym wiele postulatów, żądań. Najłatwiej przekazać je do załatwienia przewodniczącemu lub prezydium gerenu. Przekonano się jednak, że prezydium nie wszystko może załatwić.

W Żabinie mieszka np. starsza i samotna kobieta. Potrzebowała pomocy. Takiego zdania byli wszyscy członkowie Komisji Kultury i Spraw Socjalnych GRN w Wierzchowie, a na sesji i pozostali radni przyznali, że wniosek komisji jest słuszny.

Działo się to jesienią, a pod koniec roku wiadomo, że w budżecie pustki. Pieniądze na pomoc społeczną miały się znaleźć dopiero w styczniu. Co czynić? — zastanawiano się na posiedzeniu zespołu młodych radnych. Nie można zostawić kobiety na łasce losu!

Ale od czego młodzieńcza pomysłowość! Koło ZMW powierzyło kobiecie pracę przy sprzątaniu świetlicy, po cotygodniowych wieczorkach tanecznych. Za każdym razem płacono jej 100 zł. Dzięki temu mogła przetrwać do nowego roku, a wtedy znalazły się już pieniądze w budżecie.

Nie skończyło się na tym. Chłopcy i dziewczęta postanowili urządzić jej nowe mieszkanie, na które nadawał się pokoik mieszczący się tuż nad świetlicą. Ponieważ znalazło się wśród chłopców kilku takich co umieli malować ściany, założyć nową podłogę — szybko przeprowadzili remont.

Szukaj sprzymierzeńców

Wydawało się, że w Będlinie trzeba będzie w końcu świetlicę zamknąć. No bo jak rolnik rozebrał swoją część domu, w którym mieściła się świetlica i przystąpił do budowy nowego — pozostały tylko trzy ściany.

Na zbawienny pomysł wpadł wtedy **Edek Huturuk.** Czy tylko nam zależy na świetlicy? Pytanie wywołało dyskusję. Są we wsi instytucje, które mogłyby pomóc młodzieży w dobudowaniu czwartej ściany. Najczęściej wymieniano Nadleśnictwo. Ale czy nas usłuchają? — zrodziła się następna wątpliwość.

Edek przekonał radnych na sesji. Na budowę przeznaczono kilka tysięcy złotych Funduszu Gromadzkiego. Ale tego było jeszcze za mało. **Uradzono więc, że na zebranie młodzieży trzeba zaprosić najbardziej zainteresowanych — przedstawiciela Nadleśnictwa, sołtysa, sekretarza POP, prezesa koła ZSL, kierownika szkoły.**

Na tym zebraniu podjęto zobowiązanie społeczne. Nadleśniczy przyobiecał pomoc i obietnicy dotrzymał.

Poradzić się nie zawadzi!

Wydawało się, że sprawa remontu świetlicy w Żabinie utknęła na martwym punkcie. Powinna go przeprowadzić gromadzka rada, lecz nie miała pieniędzy. Miał je pegeer, lecz nie mógł wykorzystać na remont czyjegoś budynku.

— Czy naprawdę nic nie można uczynić? — pytanie skierowano do młodego radnego, **Zdzisława Abramczyka.** Sprawa trafiła pod obrady Komisji Kultury i Oświaty PRN w Drawsku. Porady szukał Abramczyk wszędzie — w Prezydium PRN, u kierownika Inspektoratu PGR. — Znalazł radę, zrozumienie i pomoc.

Podjęto uchwałę o przekazaniu budynku w trwałe użytkowanie pegeerowi. Teraz mógł on przeprowadzić remont.

Dzieła dopełniła młodzież. A że świetlica nie świeciła pustkami — najlepszym dowodem, że młodzi z Żabina zajęli 3 miejsca w kraju w konkursie **„Wieś bliżej teatru".**

*

Jest jeszcze jedna, jakby nadrzędna dewiza, której radny, sołtys i, w ogóle, każdy młody działacz wiejski powinien skrupulatnie przestrzegać. **Nakazuje ona nikogo nie zbywać milczeniem.** Od tego bowiem zależy to co najważniejsze — autorytet i zaufanie wyborców. I jeśli stwierdzamy dziś, że młodzi działacze wiejscy zdobywają sobie autorytet — to jest to niewątpliwą zasługą ich osobistych walorów i zangażowania oraz utworzonych kilka lat temu zespołów młodych radnych ZMW.

LUDWIK LOOS

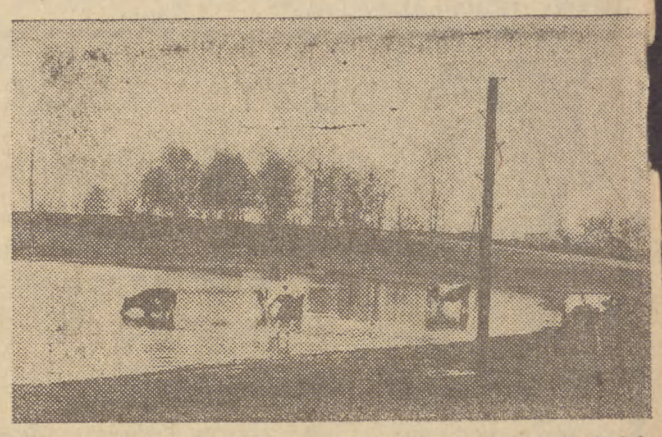

Wraz z nadchodzącą zimą zapewnienie dostatecznej ilości wody dla inwentarza żywego staje się jednym z najważniejszych zadań. Warto przypomnieć, że dzienne zapotrzebowanie wody dla krowy mlecznej wynosi ponad 80 litrów dziennie, dla cieląt — 35 litrów, dla opasów — 60 litrów, dla macior 30 litrów, dla koni — 45 litrów. Te dorodne krasule — na zdjęciu — korzystają jeszcze z taryfy ulgowej i piją do syta z jeziora, ale czy z nastaniem mrozu również będą się mogły napić do woli? Warto pomyśleć i zatroszczyć się, czym i skąd będzie się dowozić wodę. (es) (Fot. J. Piątkowski)

Praca kształtuje nasz byt

Po prostu wydajność

Nasz dorobek lat ostatnich w sferze gospodarowania osłabia niska wydajność pracy. Ekonomiści, działacze związkowi, członkowie kierownictwa partyjnego i państwowego już w końcu ubiegłego pięciolecia zwracali uwagę na niepokojąco małe postępy w powiększaniu wydajności. Dziś, po wstępnym zbilansowaniu wyników pierwszych dwóch lat nowej pięciolatki, wzmożenie wydajności stało się kwestią jeszcze bardziej palącą niż poprzednio. Mimo wielkich rezerw w tej dziedzinie, wykrytych w samym przemyśle m. in. po VII Plenum, postępy w sferze wydajności są niezadowalające. Gdyby przyjąć propozycje niektórych przedsiębiorstw w sprawie planu na rok przyszły, nastąpiłby nawet regres wydajności w stosunku do roku 1965.

Powody tego stanu rzeczy są oczywiste; duża część naszego przemysłu marnotrawi siłę roboczą, nie okazuje należytego poszanowania dla ceny pracy. A na taki zbytek nie może sobie pozwolić żaden kraj, żaden system gospodarczy.

Wśród wielu elementów określających poziom społecznej wydajności (wielkość rynku, wyposażenie technologiczne) w naszych warunkach decydują czynniki najmniej złożone, najprostsze — organizacyjne, a nawet wręcz dyscyplinarne. Według danych rejestrowanych przez instancje związkowe i partyjne, ogniwa administracji państwowej, dyscyplina — kardynalny element pracy wydajnej — ulega systematycznemu pogarszaniu. Straty czasu pracy z tego tytułu są w tym roku — w przeliczeniu na robotnika — o 20 procent większe niż w roku 1965. Wyrazem stosunku do pracy pewnej części zatrudnionych jest wskaźnik 13 proc. opuszczających bez wypowiedzenia przedsiębiorstwo czy zakład.

Znaczna część przedsiębiorstw oszczędza sobie trudu uporządkowania dyscypliny czy organizacji i sięga do najłatwiejszych i najbardziej kosztownych środków realizacji zadań — po dodatkowe zatrudnienie. Limit zatrudnienia ustalony dla przemysłu w ubiegłej pięciolatce przekroczony został o 17 proc., a w całej gospodarce w stopniu jeszcze większym. W ciągu dwóch lat obecnego pięciolecia liczba zatrudnionych jest już o 90 tys. osób większa od pierwotnych ustaleń. Przy opracowywaniu projektów planów na rok przyszły część przedsiębiorstw domagała się wzrostu o 200 tys. osób ponad wytyczne administracji państwowej. Niska dyscyplina, zła organizacja, wysokie zatrudnienie występują wobec siebie raz jako przyczyny, raz jako skutki.

W przerwaniu tego kręgu przyczyn i skutków zainteresowane jest całe społeczeństwo, które chce pracować dobrze i wydajnie, w warunkach ładu i porządku, więcej zarabiać i lepiej żyć. Tymczasem tendencje ujawnione w ostatnich miesiącach pozostają w jawnej sprzeczności z tymi dążeniami. Weźmy jeden tylko przykład — postulat dodatkowego zatrudnienia 200 tysięcy osób, całkowicie nieuzasadniony przy obecnym stanie rezerw w dziedzinie wydajności. Otóż w konsekwencji przyjęcia do pracy tej wielkiej rzeszy pracowników, równej niemal całej obsadzie przemysłu chemicznego, trzeba by powiększyć roczny fundusz płac o ponad pięć miliardów złotych; jest to suma równa całorocznym wydatkom na żywność ludności takich miast, jak Kraków czy Poznań, lub województw — białostockiego czy rzeszowskiego i na taką sumę należałoby dostarczyć na rynek towarów dla pokrycia siły nabywczej, jaką wniosłaby ta grupa ludzi zbędnych przecież w przemyśle. W taki to sposób sprawy dyscypliny, organizacji, zatrudnienia i wydajności łączą się wprost z problemami zaopatrzenia rynku, warunków bytowania.

Dlatego też wydajność i wszelkie związane z nią sprawy muszą powrócić na forum samorządu robotniczego, organizacji partyjnych, związkowych i rad robotniczych. (AR)

Przy wielu odcinkach dróg, służba drogowa rozpoczęła jak co roku w tym okresie, wycinkę drzew stwarzających zagrożenie bezpieczeństwa jazdy. W miejsce ściętych sadzi się nowe, w większej odległości od jezdni.

Na zdjęciu: dróżnicy z powiatu wałeckiego przy sadzeniu topoli. Na tym odcinku zostanie zasadzonych 400 młodych drzewek. (es)

Fot. Józef Piątkowski

SKARBONKA SUROWCÓW

Kolorowe rudy

- 16 PIERWIASTKÓW METALI NIEŻELAZNYCH
- RENESANS GÓRNICTWA CYNKU I OŁOWIU
- ZA ROK PIERWSZY MILION TON RUDY MIEDZI

Według ostatnich notowań, cena tony tlenku cynku sięga stu dolarów, a tony miedzi — 2 tys. dolarów. Światowa koniunktura na metale nieżelazne zbiega się szczęśliwie z finiszem poważnych inwestycji, prowadzonych od lat w krajowym górnictwie rud, których zasoby — zarówno surowców cynku, jak i miedzionośnych — dają Polsce 6.—7. miejsce w świecie. Spodziewane rychło zwiększenie dostaw metali nieżelaznych w oparciu o własne wydobycie skoordynowane jest z projektowaną zmianą struktury krajowego przemysłu i uszlachetnieniem produkcji.

W okres prawdziwego renesansu wkracza górnictwo i przetwórstwo rud cynkowo-ołowianych, którego tradycje na ziemiach polskich sięgają ponad dwóch tysiącleci. Wysoka już dziś ranga polskiego górnictwa (ponad 3 mln ton rudy) i hutnictwa (6 proc. światowej produkcji cynku) zostanie w najbliższych latach **znacznie powiększona. W wyniku uzyskania nowego potencjału górniczego w kopalniach „Olkusz", „Trzebionka" i „Rozalia" wydobycie rudy będzie** w roku 1970 większe o 1/3 niż obecnie, a dalsza rozbudowa kombinatu przetwórczego w Miasteczku Śląskim pozwoli na zwiększenie produkcji cennych metali.

Do grupy starych kopalń rud miedzi („Lena", „Konrad", „Nowy Kościół") dołączą za kilka miesięcy zakłady budowane w nowym zagłębiu lubińskim. Z tego to zagłębia uzyska się w roku przyszłym pierwszy milion ton rudy miedzi, wydobytej sposobem przemysłowym; ruda wydobyta dotąd przy budowie lubińskich kopalń posłużyła do wytopienia kruszcu wartości miliona dolarów. Tegoroczne wydobycie rudy miedzi przekroczy 2. 400 tys. ton.

W latach międzywojennych z krajowych rud metali nieżelaznych uzyskiwano 4 pierwiastki, a obecnie — 16 pierwiastków. (AR)

Pod włos

Opinie

NIE MA opinii poufnych. Pracownik musi otrzymać dokument na rękę może zapytać dlaczego tak, a nie inaczej go oceniają, może przyjąć lub nie przyjąć opinii do wiadomości, odwołać się, a nawet zaskarżyć. Nie można kwestionować tej demokratycznej zasady. Dlaczego jednak tak niechętnie wydaje się opinie prawdziwe? O, bo to z nimi wiele kłopotów.

Opinia nie powinna utrudniać pracownikowi otrzymania pracy. Szuka się więc iście dyplomatycznych wybiegów, by tak sformułować zdanie o byłym pracowniku, aby było zgodne z prawdą, ale prawdy tej w jasny sposób nie podawało. A jeżeli się ją poda?

Pracownik prowadził się nie źle w okresie próbnym. Gorzej już było w czwartym i piątym miesiącu. Ujawniły się nieprzyjemne cechy: warcholstwo, pijaństwo, naruszanie dyscypliny pracy. Sprawę przesądziła nocna burda w lokalu. Do zakładu wpłynęło pismo z Komendy MO, że pracownik ten pobił po pijanemu funkcjonariusza milicji. Nastąpiło wypowiedzenie pracy w trybie ustawowym. Odchodzącu zażądał opinii. Nie zgadzał się jednak z jej treścią, odwoływał, opinia została utrzymana. Po trzech miesiącach dyrektor zostaje pozwany przez sąd. Skarży go bowiem wspomniany pracownik, za krzywdzącą opinię.

Dyrektor w odpowiedzi na pozew przytoczył wyczerpującą argumentację, dołączył dokument z Komendy MO. Sąd mógł oddalić powództwo dysponując dostatecznymi dowodami. Niech się jednak dyrektor tak łatwo nie wykręca! Niech stanie przed majestatem Sądu. Dyrektor, chociaż mógł się wyręczyć radcą prawnym, przyszedł sam na rozprawę. Pracownik natomiast wywinął się zgrabnie, udał niedyspozycję i nie pokazał się na sali rozpraw. Następnie w odstępach trzytygodniowych odbyły się dwa posiedzenia sądu. Powództwo zostało oddalone.

Przyjaciel dyrektora, też dyrektor, tyle że innego zakładu — powiedział bez ogródek:

— Potrzebne ci to było? Nie przegrałeś ,ale musiałeś przekonać sąd o braku twojej winy... Naucz się wreszcie, że jak facet odchodzi z pracy, czy sam go zwalniasz daj mu dobrą opinię. Co ci na tym zależy ,przecież i tak u ciebie nie będzie więcej pracował...

A to, że znowu ktoś będzie miał z tym pracownikiem kłopot, że sytuacja może się gdzie indziej powtórzyć, nie obchodzi tego, który pracownika się pozbywa. Jest nawet gotów mówić o nim w superlatywach byleby odszedł.

Jak ogromną korzyść odniosłaby gospodarka, gdyby chociaż przez rok stosowane były surowe kryteria oceny pracownika. Nie chodzi o dawanie „wilczych biletów", ani o tworzenie rezerwy pracowników poszukujących pracy. Ale, gdyby tak wielu ludzi, zwłaszcza tych mniej solidnych miało pewność, że w opinii będą przytoczone niezbite dowody, będzie pełna ocena ich pracy i postępowania, staraliby się — nawet przewidując swoje odejście z pracy — nie dawać powodów do złych ocen. Nieporozumieniem jest twierdzenie, jakoby pracownikowi odchodzącemu nie należało dawać złej opinii, aby nie utrudniać mu znalezienia pracy.

(Zetpe)

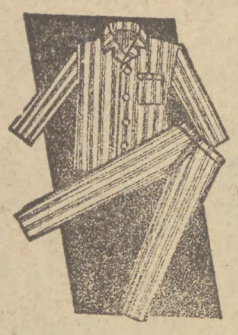

DUŻY WYBÓR

piżam flanelowych

męskich, damskich, dziewczęcych i chłopięcych

POSIADAJĄ SKLEPY
MIEJSKIEGO HANDLU DETALICZNEGO
I WOJEWÓDZKIEJ SPÓŁDZIELNI SPOŻYWCÓW
ZAOPATRYWANE PRZEZ
WOJEWÓDZKIE PRZEDSIĘBIORSTWO
TEKSTYLNO-ODZIEŻOWE
W KOSZALINIE

K-3534-0

MIĘDZYPOWIATOWE PRZEDSIĘBIORSTWO USŁUG PRZEMYSŁU TERENOWEGO W SŁUPSKU przyjmie natychmiast pracownika na stanowisko **KIEROWNIKA STACJI OBSŁUGI POJAZDÓW MECHANICZNYCH W KOSZALINIE** oraz **LINOTYPISTĘ do ZAKŁADU GRAFICZNEGO W SŁUPSKU.** Warunki pracy i płacy do uzgodnienia w dyrekcji przedsiębiorstwa. K-3543-0

ELEKTRYK TEATRALNY ze znajomością obsługi magnetofonu potrzebny natychmiast. Zgłoszenia: **TEATR „TĘCZA" SŁUPSK, WARYŃSKIEGO 2, telefon 32-91.** K-3539-0

POWIATOWY ZWIĄZEK GMINNYCH SPÓŁDZIELNI „SAMOPOMOC CHŁOPSKA" W KOSZALINIE zatrudni natychmiast **KIEROWNIKA SEKCJI SPOŻYWCZEJ.** Wymagane wykształcenie średnie z odpowiednią praktyką w handlu. Warunki płacy i pracy do omówienia na miejscu, w PZGS „Samopomoc Chłopska" w Koszalinie, ul. Kolejowa 1. K-3536-0

KOSZALIŃSKA CENTRALA MATERIAŁÓW BUDOWLANYCH W KOSZALINIE zatrudni następujących pracowników: **TECHNIKA-ELEKTRYKA** na stanowisko **GŁÓWNEGO MECHANIKA — KIEROWNIKA DZIAŁU ZBYTU CERAMIKI** — wymagane wykształcenie średnie lub wyższe oraz **MAGAZYNIERA.** Szczegółowe warunki do omówienia w biurze Centrali, ul. Mickiewicza 26/II p. K-3561

DYREKCJA PGR JANIKOWO, poczta i pow. Drawsko Pomorskie przyjmie do pracy w oborze 2 **RODZINY.** Obora nowo wybudowana z dojarką mechaniczną. Mieszkania dobre, sklep, szkoła, stacja kolejowa w miejscu. Odległość od Drawska 5 km. Wynagrodzenie według UZP. K-3548

HURTOWNIA WOJEWÓDZKIEGO PRZEDSIĘBIORSTWA HURTU SPOŻYWCZEGO W KOSZALINIE, UL. BOCZNA 4 zatrudni natychmiast **KIEROWNIKA DZIAŁU TECHNIKI HANDLU I MAGAZYNÓW.** Wymagane wykształcenie wyższe lub średnie. Warunki płacy i pracy do uzgodnienia na miejscu. K-3559

MIEJSKIE PRZEDSIĘBIORSTWO GOSPODARKI KOMUNALNEJ W SŁUPSKU, UL. SZCZECIŃSKA 112 zatrudni natychmiast **kierownika zakładu** — wymagane wykształcenie średnie i praktyka, **SPAWACZA** z uprawnieniami na spawanie elektryczne i gazowe, **ELEKTRYKA SAMOCHODOWEGO oraz 5 KOBIET DO RĘCZNEGO OCZYSZCZANIA ULIC.** Dla kierownika zakładu wynagrodzenie do 3.000 zł plus premia regulaminowa do 30 proc., dla pozostałych pracowników zgodnie z Układem zbiorowym pracy. Bliższych informacji udziela Sekcja Ekonomiczna. K-3550-0

KOSZALIŃSKIE ZAKŁADY PIWOWARSKO-SŁODOWNICZE W KOSZALINIE, UL. SPÓŁDZIELCZA 8, telefon 20-86 ogłaszają PRZETARG OGRANICZONY na sprzedaż samochodu ciężarowego marki żuk A 03, nr silnika 030179, nr podwozia 6961, nr rejestracyjny EK 55-58. Cena wywoławcza 19.000 zł. **Przetarg odbędzie się w dniu 28 XII 1967 r., o godz. 10, w Koszalińskich Zakładach Piwowarsko-Słodowniczych w Koszalinie, ul. Spółdzielcza 8,** gdzie można oglądać pojazd codziennie do godz. 13. Wadium 10 proc. ceny wywoławczej należy wpłacić najpóźniej w przeddzień przetargu. Zastrzegamy sobie unieważnienie przetargu bez podania przyczyn. K-3547

WIELOBRANŻOWA SPÓŁDZIELNIA INWALIDÓW W SŁUPSKU, UL. JARACZA 28 ogłasza PRZETARG NIEOGRANICZONY na roboty remontowo-budowlane oraz wodociągowe i c.o. w budynku Spółdzielni, przy ul. Jaracza 28. Dokumentacja projektowo-kosztorysowa do wglądu w Dziale Technicznym Spółdzielni. W przetargu mogą brać udział przedsiębiorstwa państwowe, spółdzielcze i prywatne. **Oferty należy składać w zalakowanych kopertach, do dnia 14 XII 1967 r., w sekretariacie Spółdzielni. Komisyjne otwarcie ofert nastąpi 15 grudnia 1967 r., o godz. 10.** Zastrzega się prawo wyboru oferenta. K-3546

DYREKCJA PGR JODŁOWO, poczta Stawno k. Złocieńca, pow. Drawsko ogłasza **PRZETARG NIEOGRANICZONY na remont kapitalny budynków mieszkalnych i gospodarczych.** W zakres remontu wchodzą roboty: dekarskie, murarskie, stolarskie, zduńskie i malarskie. Oferty w zalakowanych kopertach należy składać w biurze gospodarstwa. W przetargu mogą wziąć udział przedsiębiorstwa państwowe, spółdzielcze i prywatne. **Komisyjne otwarcie ofert nastąpi w dniu 23 XII 1967 r., godz. 10 w biurze gospodarstwa.** Zastrzega się prawo wyboru oferenta lub unieważnienie przetargu bez podania przyczyn. K-3545-0

ZAKŁAD ENERGETYCZNY SŁUPSK, UL. PRZEMYSŁOWA 114, ogłasza PRZETARG NIEOGRANICZONY na sprzedaż niżej wymienionych motocykli:

1) **marki junak 350 cm³ z wózkiem bocznym** nr silnika 50792, nr podwozia 55645, nr wózka 1224/37/8 — cena wywoławcza 6.100 zł;
2) **marki junak 350 cm³ z wózkiem bocznym** nr silnika 58812, nr podwozia 54868, nr wózka 1225/19/8 — cena wywoławcza 7.600 zł;
3) **marki junak 350 cm³ z wózkiem bocznym** nr silnika 55329 nr podwozia 86890 nr wózka 1299/35/8 — cena wywoławcza 7.300 zł;
4) **marki junak 350 cm³ z wózkiem bocznym** nr silnika 52571, nr podwozia 51926, nr wózka 1238/38/8 — cena wywoławcza 7.600 zł.

Przetarg odbędzie się w dniu 20 grudnia 1967 r. o godz. 10, w siedzibie Zakładu. Motocykle można oglądać codziennie od godz. 10 do 12 w Słupsku, ul. Tuwima 16. Uczestnicy przetargu winni złożyć wadium w wysokości 10 proc. ceny wywoławczej, w kasie Zakładu Energetycznego, Słupsk, ul. Przemysłowa 114. Najpóźniej w przeddzień przetargu. K-3566

KOSZALIŃSKA CENTRALA MATERIAŁÓW BUDOWLANYCH W KOSZALINIE

zawiadamia wszystkich **ODBIORCÓW,** że na skutek przeprowadzania remanentu na Bazie Materiałowej nr 1 **W KOSZALINIE, PRZY UL. MIESZKA I NR 24 W DNIACH 13 i 14 GRUDNIA BR.**

magazyny Bazy będą nieczynne

Pilne potrzeby w tych dniach będą mogli zrealizować Odbiorcy po uprzednim uzgodnieniu telefonicznym w bazach w Słupsku i Szczecinku. K-3562

K-225/B

Tkaniny bawełniane

zawsze praktyczne i trwałe

można nabyć w sklepach

MIEJSKIEGO HANDLU DETALICZNEGO
I WOJEWÓDZKIEJ SPÓŁDZIELNI SPOŻYWCÓW
ZAOPATRYWANYCH PRZEZ
WOJEWÓDZKIE PRZEDSIĘBIORSTWO
TEKSTYLNO-ODZIEŻOWE
W KOSZALINIE

K-3551-0

GLOBULKI Let

zapobiegają niepożądanej ciąży.
Do nabycia:
we wszystkich aptekach, drogeriach kioskach „RUCH"
Cena zł 7,—
na receptę zł 2,10

K-244/B-0

NUTY sprzedam: albumy Chopin, Mozart, Schubert — szkoły, ćwiczenia i inne. Adres wskaże „Głos Słupski". Gp-3715

SPRZEDAM zastawę po wypadku. Słupsk, telefon 35-75, po godz. 16. Gp-3716

SPRZEDAM pilnie samochód warszawa, przyczepę do motoru. — Swidwin, ul. Ogrodowa 3, telefon 381. G-3714

POTRZEBNY uczeń piekarski i cukierniczy. Wymagane ukończenie szkoły podstawowej. Piekarnia-Ciastkarnia, Słupsk, B. Prusa 13. Gp-3717-0

STOLARZA, dobrego fachowca, bez nałogów, przyjmie Organek, Kępice, Kwiatowa 1. Gp-3722-0

ZATRUDNIĘ pomoc do dziecka na korzystnych warunkach. Koszalin, Radogoszczańska 6/9, telefon 72-27. Gp-3724

POLSKI Związek Motorowy — Ośrodek Szkolenia Motorowego w Koszalinie organizuje kurs na kat. III plus IV prawa jazdy w Połczynie-Zdroju. Informacji udziela oraz zapisy przyjmuje ob. Mieczysław Wanecki, Połczyn-Zdrój, ul. 20 Października nr 30. Otwarcie kursu w dniu 4 stycznia 1968 r. o godz. 18 w szkole nr 2. K-3528-0

TKWP Koszalin, Armii Czerwonej 6, organizuje kurs mechaników samochodowych oraz kurs przygotowawczy do egzaminów kwalifikacyjnych branży metalowej (tokarz, ślusarz, frezer, szlifierz, formierz, blacharz, zbrojarz). Zgłoszenia osobiście lub listownie. K-3557-0

Ważne dla mieszkańców KOSZALINA i województwa koszalińskiego!

Kurier Polski

Centralne Biuro Ogłoszeń i Reklamy w Warszawie

uruchomiło
EKSPOZYTURĘ BIURA OGŁOSZEŃ W KOSZALINIE
przy ul. MATEJKI 14,
telefon 42—05.
Ekspozytura przyjmuje OGŁOSZENIA DROBNE i inne.
CZYNNA codziennie w godz. od 9 do 16.

K-3558-0

KURS dla kierowców zawodowych na kat. III prowadzi Ośrodek Szkolenia Motorowego TKWP w Słupsku. Dodatkowe zapisy przyjmuje sekretariat TKWP w Słupsku, ul. Starzyńskiego 10, telefon 28-11. K-3555-0

KURS palaczy c. o. organizuje TKWP w Słupsku. Otwarcie kursu nastąpi w dniu 14 grudnia 1967 r. o godz. 16. Dodatkowe zapisy przyjmuje sekretariat TKWP, ul. Starzyńskiego 10, tel. 28-11. K-3556-0

NIEDŹWIECKI Waldemar zgubił prawo jazdy kat. III, wydane przez Wydział Komunikacji Słupsk. Gp-3720

5 GRUDNIA zgubiono w Słupsku (ul. Grodzka) rękawiczkę na futrze. Znalazcę za zwrot wynagrodzę. Słupsk, Bieruta 4/7. Gp-3719

KARPIŃSKI Julian zgubił druk L4, wydany przez Przychodnię PKP w Słupsku. Gp-3718

SKRADZIONO w Człuchowie amatorskie pozwolenie na prowadzenie motocykla, wydane przez Wydział Komunikacji w Chojnicach nr 0047, kartę rejestracyjną nr B-G-4858 na nazwisko Alojzy Deja, Chojnice, al. Brzozowa 35. Gp-3721

WOJEWÓDZKIE Zjednoczenie Przedsiębiorstw Melioracyjnych w Koszalinie, ul. Mickiewicza 26, unieważnia pieczątkę o treści: „Naczelnik Wydziału Techniczno-Produkcyjnego mgr inż. Zdzisław Staniewicz". K-3554

ROZWIEDZIONY nie z własnej winy, lat 45, z mieszkaniem pozna panią: wdowę, rozwiedzioną do lat 40 w celu matrymonialnym. Oferty: „Głos Słupski" pod numer 3723. Gp-3723

SRUTOWNIKOWE kamienie gwarancyjne, komplety produkuje Ratajczyk, Skarżysko. Rok założenia 1902. K-245/B

ZAKŁADY PRZEMYSŁU ZIEMNIACZANEGO „SŁUPSK" w SŁUPSKU

wynajmą natychmiast na okres 1—2 tygodni

spychacz do prac porządkowych

na terenie Zakładów, przy ul. Poniatowskiego 27.

K-3567-0

UWAGA!

Okresowa bonifikata MOTOCYKLI KRAJOWYCH

w sklepach „Motozbytu"

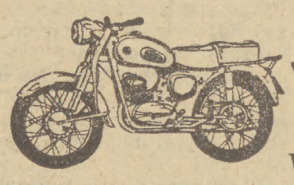

Na zakupiony pojazd w m-cu grudniu br. Klient otrzyma rabat w wysokości 12%

Marka motocykla	Cena detal. zł	12% rabatu	Cena nabycia zł
WSK—125	7.000	840	6.160
WSK—125	8.000	960	7.040
SHL—175	13.300	1.596	11.704
SHL—175	14.300	1.716	12.584

MOTOCYKLE NABYWAĆ MOŻNA ZA GOTÓWKĘ I NA RATY.

Poza tym nabyty pojazd w sklepie „Motozbyt" zostanie zarejestrowany, zaopatrzony w paliwo i uruchomiony.

PROSIMY KORZYSTAĆ Z OKAZJI!

K-3520-0

UWAGA CZŁONKOWIE I KONSUMENCI!

OŚRODEK „PRAKTYCZNA PANI" WSS „SPOŁEM" W KOSZALINIE, UL. DZIERŻYŃSKIEGO 7

zaprasza

do odwiedzenia gabinetu kosmetycznego

który udziela BEZPŁATNYCH PORAD.

ZABIEGI KOSMETYCZNE WYKONUJE SIĘ W: **ŚRODY, CZWARTKI i PIĄTKI OD GODZ. 10 DO 19.**

DLA CZŁONKÓW WSS 20 PROC. BONIFIKATY.

PRZYJMUJEMY ZGŁOSZENIA TELEFONICZNE pod nr 73-69 CODZIENNIE, od godz. 8 do 21. K-3541-0

PRZEDSIĘBIORSTWO POŁOWÓW I USŁUG RYBACKICH „BARKA" W KOŁOBRZEGU, UL. PAWŁA FINDERA 1 ogłasza PRZETARG NIEOGRANICZONY na sprzedaż samochodu osobowego marki ZIM, typ gaz 12. Cena wywoławcza 27.000 zł. **Przetarg odbędzie się dnia 19 XII 1967 r., o godz. 9. w biurze Transportu w przedsiębiorstwie.** Samochód można oglądać codziennie od godz. 9 do 12 w przedsiębiorstwie. Uczestnicy przetargu winni wpłacić wadium w wysokości 10 proc. ceny wywoławczej w kasie przedsiębiorstwa do dnia 18 XII 1967 r. K-3560

MIEJSKI ZARZĄD BUDYNKÓW MIESZKALNYCH W ZŁOTOWIE ogłasza PRZETARG na wykonanie robót elewacyjnych na 18 budynkach mieszkalnych w Złotowie, przy ulicach: al. Piasta, pl. Kościuszki, Dworzaczka. Roboty należy wykonać w terminie od m-ca maja do października 1968. **Oferty należy składać w terminie do 10 stycznia 1968 r. Otwarcie ofert nastąpi w dniu 15 stycznia 1968 r., o godz. 10 w biurze MZBM, pokój nr 3.** W przetargu mogą brać udział przedsiębiorstwa państwowe, spółdzielcze i prywatne. Zastrzega się prawo wyboru oferenta oraz unieważnienie przetargu bez podania przyczyn. K-3563-0

REJONOWA SPÓŁDZIELNIA OGRODNICZO-PSZCZELARSKA W SZCZECINKU, UL. ŻUKOWA 49 ogłasza PRZETARG OGRANICZONY na sprzedaż niżej wymienionych samochodów z następującym sprostowaniem: 1) dostawczego marki żuk nr podwozia 30453 bez silnika, samochód po wypadku w znacznym stopniu zniszczony i zdekompletowany. Cena wywoławcza zł 10.725; 2) **dostawczego zużytego w 90 proc. marki żuk,** nr podwozia 21363, bez silnika zdekompletowany. Cena wywoławcza 7.150 zł. **Przetarg odbędzie się w dniu 14 grudnia 1967 r., w świetlicy Spółdzielni, przy ul. Żukowa 49, o godzinie 10.** Uczestnicy przetargu winni złożyć wadium w wysokości 10 proc. ceny wywoławczej, w kasie Spółdzielni, najpóźniej w przeddzień przetargu. Samochody można oglądać w bazie transportu Spółdzielni w Trzesiece k. Szczecinka, w godz. od 7 do 15. K-3565

PAŃSTWOWE GOSPODARSTWO ROLNE PARNOWO, pow. Koszalin, p-ta Stare Bielice **ogłasza PRZETARG NIEOGRANICZONY na remont kapitalny stodoły.** Przybliżony koszt remontu określa się na sumę około 160.000 zł. **Przetarg odbędzie się w dniu 18 XII 1967 r., w biurze gospodarstwa. Oferty w zalakowanych kopertach należy składać do dnia 16 XII 1967 r.** W przetargu mogą brać udział przedsiębiorstwa państwowe, spółdzielcze i prywatne. Zastrzega się prawo wyboru oferenta oraz unieważnienie przetargu bez podania przyczyn. K-3564

MIEJSKA PRZYCHODNIA OBWODOWA W KOSZALINIE, UL. KOŚCIUSZKI 7 ogłasza PRZETARG NIEOGRANICZONY na reperację wykładziny podłogowej w pomieszczeniach Przychodni, na powierzchni około 1000 m². W przetargu mogą brać udział przedsiębiorstwa państwowe, spółdzielcze i prywatne. **Oferty należy składać do dnia 15 grudnia 1967 r., pod adresem Przychodni. Otwarcie ofert nastąpi w dniu 18 XII 1967 r., o godz. 11 w Dziale Administracyjnym Przychodni, pokój nr 52.** Zastrzega się prawo wyboru oferenta. Termin wykonania robót do 30 XII 1967 r. K-3544

Pamiętaj, że wśród prezentów pod choinkę nie może zabraknąć losu

Krajowej Loterii Pieniężnej

Ogółem do wygrania w grudniu: 8.500.000 zł

ADRESY KOLEKTUR KOSZALIN, ul. Laskonogiego 2
SŁUPSK plac Zwycięstwa 11

K-239/B

Z Plenum Rady Głównej Zrzeszenia LZS

Bogaty kalendarz imprez sportowców wiejskich

Tematem obrad drugiego dnia odbywającego się w Warszawie plenum Rady Głównej Zrzeszenie LZS był program pracy sportowej, turystycznej i szkoleniowej, a także dyskusja nad budżetem i zasadami finansowania imprez centralnych na 1968 r.

Szczególnie szeroko dyskutowany był kalendarz imprez sportowych i turystycznych dla sportowców wsi. Referat na ten temat wygłosił sekretarz RG LZS — R. Marczewski.

W br. LZS zorganizowały ok. 400 tys. imprez, w których startowało blisko 8 mln uczestników. Wielką karierę zrobiła — „Wiosna sportowa na wsi", która zgromadziła na początku kwietnia br. na boiskach blisko 350 tys. młodzieży. Również w imprezach turystycznych uczestniczyło w br. znacznie więcej mieszkańców wsi, niż w 1966 r.

Zatwierdzony na plenum, po uwzględnieniu poprawek wniesionych w czasie dyskusji i na posiedzeniach komisji specjalistycznych, **kalendarz imprez na 1968 r. zabezpiecza potrzeby wszystkich dyscyplin sportowych, jak również program rozwoju masowych imprez sportowych i turystycznych.** W 1968 r. LZS przeprowadzą 31 głównych imprez sportowych, a więc o 4 więcej niż w br. a ponadto **sportowcy wiejscy uczestniczyć będą w ponad 30 zawodach centralnych, organizowanych przez związki sportowe.**

Znacznie szerszy będzie również kalendarz imprez turystycznych, których zorganizuje się w przyszłym roku 24, podczas gdy w br. było ich tylko 12.

Kalendarz kontaktów międzynarodowych sportowców wiejskich przewiduje 27 spotkań ze sportowcami innych krajów.

Niezależnie od imprez przewidzianych centralnym kalendarzem, poszczególne LZS będą organizowały zawody sportowe i turystyczne o charakterze lokalnym, a mające dla upowszechnienia kultury fizycznej na wsi nie mniejsze znaczenie od imprez centralnych.

GIMNASTYKA

PORAŻKA POLEK W KIJOWIE

W Kijowie odbyło się międzynarodowe spotkanie w gimnastyce artystycznej Polska — Ukraina. Wygrały zawodniczki Ukrainy 143,0:140,25. Indywidualnie najlepszą okazała się mistrzyni świata z Kopenhagi — Lubow Sierieda, która uzyskała 29,6 pkt. Drugie miejsce zajęła Polka — Grażyna Bojarska 28,7 pkt, a trzecią była druga nasza reprezentantka Krystyna Szczepańska — 28,6 pkt. Warto podać, że w każdej drużynie startowało po 6 zawodniczek.

SIATKÓWKA

Podwójny sukces siatkarzy Gryfa

Sporo emocji dostarczyły sympatykom siatkówki w Słupsku dwa pojedynki o mistrzostwo ligi międzywojewódzkiej między Gryfem a Gwardią Z. Góra. Oba spotkania przyniosły sukces siatkarzom Gryfa. W sobotę pokonali oni Gwardię po zaciętej 5-setowej walce 3:2 (10:15, 13:15, 15:8, 15:12, 15:7). Pojedynek trwał około dwóch godzin. Dwa pierwsze sety rozstrzygnęli na swoją korzyść goście. Następne jednak stały się już łupem siatkarzy gospodarzy.

Również rewanżowy pojedynek miał bardzo zacięty charakter i trwał też dwie godziny. Zakończył się on zwycięstwem gryfistów w identycznym stosunku 3:2. Pierwszego seta wygrali goście 15:6. Drugi po zaciętej grze, przyniósł zwycięstwo gospodarzom — 16:14. Również trzeciego seta wygrali siatkarze Gryfa 15:11, a czwarty set rozstrzygnęli na swoją korzyść goście 15:12. Decydującego o zwycięstwie spotkania, piątego seta wygrał Gryf, 16:14.

Dwie porażki LZS Zieloni

Nie powiodło się siatkarzom LZS Zieloni Sławno, którzy byli gospodarzami w meczach o mistrzostwo ligi międzywojewódzkiej z zespołem Pioniera Szczecin. W pierwszym pojedynku siatkarze Zielonych przegrali 0:3, a w meczu rewanżowym, w niedzielę również musieli uznać wyższość przeciwników, ulegając Pionierowi 1:3.

Pod siatką klasy A

W Szczecinku odbyło się spotkanie o mistrzostwo klasy A w siatkówce mężczyzn między miejscowym Darzborem a Orłem Miastko. Mecz zakończył się zwycięstwem gospodarzy 3:0 (15:6, 15:7, 15:5).

TENIS STOŁOWY

Turniej w Człuchowie

W CZŁUCHOWIE odbył się turniej o mistrzostwo klasy A w tenisie stołowym z udziałem trzech zespołów: miejscowego **LKS Piast, LZS Spółdzielcy Miastko i LKS Wielim Gwda Wielka.**

W pierwszym meczu zmierzyły się drużyny Piasta i Spółdzielcy. Pojedynek przyniósł zwycięstwo gospodarzom turnieju 7:4. Punkty dla Piasta zdobyli: Korniluk i Mazur po 3 oraz para: Lewicka — Mazur — 1, a dla Spółdzielcy po 1 pkt. uzyskali: Błońska, Gadowski, Reut i Janus.

Spotkanie LKS Wielim Gwda Wielka — LKS Spółdzielca przyniosło zwycięstwo pingpongistom LKS Wielim 6:5 Punkty dla zespołu LKS Wielim zdobyli: Grduszak — 3, Kotkowski — 2, Biały — 1, a dla Spółdzielcy: Gadowski —2, Błońska — 1, Reut — 1 i para: Błońska — Gadowski — 1.

W trzecim meczu spotkały się zespoły Piasta i LKS Wielim. Pojedynek zakończył się zwycięstwem pingpongistów z Gwdy Wielkiej 7:4. Punkty dla zwycięzców uzyskali: Kotkowski — 3, Grduszak — 2, Biały — 1 i para: Diwojno — Kotkowski — 1, a dla pokonanych: Mazur — 2, Lewicka i Korniluk po jednym.

Polski łyżwiarz prowadzi w Bańskiej Bystrzycy

W Bańskiej Bystrzycy rozpoczęły się międzynarodowe zawody w łyżwiarstwie figurowym juniorów o wielką nagrodę Słowackiego Powstania Narodowego. Biorą w nich udział reprezentanci 13 krajów. W pierwszym dniu rozegrano jazdę obowiązkową. Duży sukces odniósł w niej reprezentant Polski — Mieczysław Szmuchert, który prowadzi z notą 376,7 pkt przed Czechosłowakiem — Peharem — 380,9 pkt. O lepszym miejscu Polaka zadecydowało ustawienie poszczególnych sędziów. Trzecie miejsce zajmuje Szwajcar Rossinelli — 376,1 pkt przed Gorniakiem (CSRS) — 368,3 pkt i Sorensenem (Dania) — 365,2 pkt. Drugi Polak — Mleczyński — znajduje się na dziewiątym miejscu z 357,1 pkt.

Zwycięstwo AZS Warszawa w Holandii

Sukcesem wicemistrzów Polski, siatkarzy warszawskiego AZS zakończył się międzynarodowy turniej w Hadze, zorganizowany przez miejscowy zespół Blokkeer (mistrz Holandii). Po zwycięstwie w eliminacjach nad HML-CLV Haga 2:0 i Blokkeerem także 2:0, w finale warszawscy akademicy wygrali z francuskim zespołem Racing Club 3:1. W meczu o 3 miejsce mistrz Belgii, Brabo Antwerpia wygrał z Blokkeerem 2:1.

Specjalną nagrodę dla najlepszego siatkarza turnieju otrzymał kapitan zespołu warszawskiego, wielokrotny reprezentant Polski, Hubert Wagner.

W II lidze koszykówki

Akademicy z Gdańska lepsi od Bałtyku

Wczorajszy mecz koszykarzy koszalińskiego Bałtyku z AZS Gdańsk o mistrzostwo II ligi nie stał na wysokim poziomie. Gospodarze, szczególnie w pierwszej części spotkania zagrali bardzo słabo. Nie popisywali się ani celnymi strzałami, ani też nie potrafili skutecznie grać w obronie.

Koszykarze AZS umiejętnie wykorzystali braki w drużynie Bałtyku i zdobyli dość wyraźną przewagę. Pierwsza część meczu zakończyła się zwycięstwem AZS Gdańsk 32:18. Po przerwie gospodarze zagrali nieco lepiej. Celnymi strzałami popisywali się kilkakrotnie Kołtan i Piszczek, a także Przybysz. Przewaga gości malała powoli aż do różnicy 5 punktów. Pod koniec meczu AZS znów był drużyną lepszą i zakończył to spotkanie zwycięstwem 65:55.

Bałtyk zagrał o wiele słabiej niż przed tygodniem w meczu ze Spójnią Gdańsk. Liczni miłośnicy koszykówki, którzy stawili się w komplecie w koszalińskiej hali sportowej nie mieli żadnych powodów do radości. Ich pupile zagrali o dwie klasy gorzej niż w meczu ze Spójnią Gdańsk.

We wczorajszym spotkaniu dla zwycięzców najwięcej punktów zdobyli: **Reiss — 22, Orzędzki — 18, Gołębiowski — 11 i Czołnowski — 10. Dla Bałtyku: Przybysz — 16, Piszczek — 13, Kołtan — 10, Jankowski — 8, Szyszka — 7 i Ogórek — 1.**

Na froncie klasy A

PIERWSZA PORAŻKA ZNICZA

Koszykarze koszalińskiego MKS Znicz doznali pierwszej porażki w tegorocznych rozgrywkach o mistrzostwo klasy A. W rozegranym w Wałczu spotkaniu miejscowy Orzeł pokonał wysoko MKS Znicz 72:48. O wysokiej przegranej koszalinian zadecydowała przede wszystkim pierwsza połowa meczu, w której goście zagrali wyjątkowo słabo. Po zmianie boisk zespół Znicza zaczął odrabiać straty z pierwszej połowy meczu, lecz dobrze dysponowani w tym dniu koszykarze gospodarzy nie dali szans na zwycięstwo liderowi rozgrywek.

Najwięcej punktów dla Orła zdobyli: Omelczuk — 16, Olbromski — 15, Różański — 13, Witkowski — 10, a dla Znicza: Z. Wołowski i Kaniewski po 16. Pindor — 10.

ZWYCIĘSTWO KOTWICY

Rozegrane wczoraj w Kołobrzegu spotkanie o mistrzostwo klasy A w koszykówce mężczyzn pomiędzy miejscową Kotwicą a Darzborem Szczecinek przyniosło wysokie zwycięstwo drużynie kołobrzeskiej 81:49 (38:10). Mecz stał na słabym poziomie. Przez cały czas spotkania zdecydowaną przewagę mieli gospodarze odnosząc zasłużone zwycięstwo. Najwięcej punktów dla Kotwicy zdobyli: Złotek — 31, Borowik — 22, Płaczek — 13, a dla Darzboru: Posniak — 22, Lewandowski — 10.

Z boisk piłkarskich na świecie

Reprezentacja piłkarska Węgier, która bawi w Meksyku, rozegrała drugie i ostatnie spotkanie. Węgrzy wygrali w Guadalajara z zespołem Celle 2:0 (2:0).

Spotkanie eliminacyjne do udziału w turnieju piłkarskim juniorów UEFA, rozegrane na Malcie pomiędzy Włochami i Maltą, zakończyło się zwycięstwem piłkarzy włoskich 2:1. Mecz rewanżowy odbędzie się 20 bm.

Piłkarze Dynamo Moskwa pokonali w Bogocie 1:0 (0:0) wicemistrzowską drużynę Kolumbii — Millionarios.

Z ostatniej chwili

● NA MIĘDZYNARODOWYM szermierczym turnieju szablistów w Paryżu dwaj reprezentanci Polski — Sobczak i Grzegorek — odpadli w ćwierćfinałach. Sobczak przegrał z Włochem Salvadorem, a Grzegorek uległ Francuzowi Arabo.

● W ELIMINACYJNYM meczu przed Igrzyskami Olimpijskimi w Meksyku reprezentacja piłkarska Madagaskaru pokonała Etiopię 1:0.

● W LUBLINIE zakończył się międzynarodowy turniej w koszykówce juniorów z udziałem zespołów: CKD Slany (Czechosłowacja), SKS Mechanik Inowrocław, MKS Chełm. Zwycięzcą turnieju został zespół Mechanika Inowrocław, wyprzedzając MKS Lublin, MKS Chełm i CKD Slany.

● SPOTKANIE o wejście do ćwierćfinału Klubowego Pucharu Europy w koszykówce męskiej między portugalskim zespołem Benfica a Racing (Malines) zakończyło się zwycięstwem Racingu — 90:59.

● W PIERWSZYCH spotkaniach eliminacyjnych Klubowego Pucharu Europy w siatkówce mężczyzn mistrz Portugalii — Tecnico przegrał w Lizbonie z mistrzem Włoch — Virtus Minganti 0:3, a w Muenster miejscowa drużyna USC — mistrza NRF — pokonała mistrza Szwajcarii — Star VC Genewa 3:0.

● TENISIŚCI Szwecji zapewnili sobie awans do finału rozgrywek o puchar króla szwedzkiego Gustawa V. Szwedzi prowadzą w Sztokholmie w półfinałowym meczu z Czechosłowacją 5:0 i mają już zapewniony awans. Drugi finalista wyłoniony zostanie po spotkaniu Hiszpania — Wielka Brytania.

● RUGBIŚCI warszawskiej Skry spotkali się w Tbilisi z tamtejszym zespołem Dynamo, przegrywając 9:11.

● DRUGA para półfinalistów KPE w piłce wodnej walczyła w Moskwie. Tamtejszy zespół CWSK miał za przeciwnika mistrza Jugosławii — Mladost (Zagrzeb). Mecz zakończył się wynikiem remisowym 4:4. Spotkanie rewanżowe odbędzie się w Zagrzebiu 16 bm.

Na ringach I ligi

Niedzielna kolejka spotkań o mistrzostwo I ligi bokserskiej nie przyniosła zmian na pozycji przodowników tabeli. Prowadzące w rozgrywkach zespoły Hutnika N. Huta i Legii Warszawa odniosły zwycięstwa nad swoimi przeciwnikami, Obie drużyny posiadają nadal jednakowy dorobek punktowy — po 29 pkt. Prowadzi Hutnik lepszym stosunkiem małych punktów.

Oto wyniki niedzielnych pojedynków i tabela:

Legia — ŁTS Gliwice 13:7
Carbo Gliwice — Gwardia Łódź 9:11
Hutnik N. Huta — Zawisza 18:2
BBTS Bielsko — Gwardia Warszawa 12:8
Stal Rzeszów — Wybrzeże 12:8
Gwardia Wrocław — Polonia Gdańsk 13:7

Hutnik	29:13	254:162
Legia	29:13	235:179
Gwardia Łódź	26:16	232:186
Gwardia Wr.	25:17	228:180
Wybrzeże Gd.	22:20	214:200
Stal Mielec	22:20	205:199
Gwardia W-wa	22:20	214:208
BBTS Bielsko	22:20	197:221
Polonia Gdańsk	19:23	221:197
ŁTS Gliwice	19:23	196:216
Carbo Gliwice	15:27	162:254
Zawisza Bydg.	2:40	128:284

W I lidze siatkówki mężczyzn...

Drużyny I ligi siatkówki mężczyzn zainaugurowały rozgrywki o mistrzostwo ekstraklasy. Oto wyniki pierwszych pojedynków siatkarzy:

Anilana Łódź — Odra Wrocław 3:1
Wawel Kraków — GKS Katowice 3:2
Chełmiec Wałbrzych — Gwardia Wr. 3:2
AZS Olsztyn — Legia W-wa 2:3
Hutnik N. Huta — Stal Mielec 3:0
AZS Gdańsk — Legia 2:3
Anilana — Gwardia Wr. 0:3
Hutnik — GKS Kat. 3:0
Chełmiec — Odra Wr. 3:0
Wawel — Stal Mielec 0:3

W tabeli prowadzi Hutnik przed Chełmcem i Legią.

...i kobiet

W spotkaniach mistrzowskich siatkarek nie zanotowano niespodzianek. W inauguracyjnych meczach zwyciężyły faworytki. Słabszym zespołom nie pomógł nawet atut własnego boiska. W czterech sobotnich meczach triumfowały silniejsze zespoły gości. Oto rezultaty spotkań:

Gwardia Wr. — Kolejarz Kat. 0:3
Start Gdynia — Start Łódź 0:3
Polonia Świdnica — Wisła Kraków 0:3
Budowlani Toruń — Spójnia Warszawa 1:3
AZS W-wa — AZS Gdańsk 3:0
Legia W-wa — Gedania 3:0
Start Gd. — Spójnia Warszawa 1:3
Gedania — AZS W-wa 3:0
AZS Gdańsk — Legia 1:3
Gwardia Wr. — Wisła 0:3
Polonia — Kolejarz 3:0
Budowlani — Start Łódź 1:3

W tabeli prowadzą siatkarki AZS W-wa i Wisły.

PIŁKA RĘCZNA

Niepowodzenia Polek w Belgradzie

W międzynarodowym turnieju piłki ręcznej kobiet, który odbywa się w Belgradzie, nasza reprezentacyjna siódemka po przegranej w pierwszym spotkaniu z narodową drużyną Jugosławii 7:11 (1:5), uległa również i w drugim spotkaniu reprezentacji CSRS 12:14 (8:10). Zwycięstwo Czechosłowaczek było w końcówce bardzo zagrożone. Polki rozpoczęły mecz nerwowo i dały się zaskoczyć przeciwniczkom, które prowadziły 7:1. Od tego momentu nasze piłkarki przejęły inicjatywę. Barbara Jeżów na grając bardzo skutecznie zdobyła aż 7 bramek. Pozostałe bramki dla naszej drużyny uzyskały M. Piotrowska — 3 i Wolany — 2.

W drugim meczu Jugosławia I, również po ciekawej grze, zwyciężyła Jugosławię II 15:9.

W koszykarskiej ekstraklasie

Zespoły I ligi koszykówki mężczyzn rozegrały kolejną rangę spotkań mistrzowskich. Niespodziewanie wysokiej porażki doznali w Warszawie koszykarze krakowskiej Wisły, ulegając stołecznej Legii 65:87 (38:46). W pozostałych meczach uzyskano wyniki:

AZS Poznań — Lublinianka 60:62
Polonia W-wa — Sparta N. Huta 77:58
Lech — Start Lublin 89:73
Legia — Sparta 68:61
AZS Toruń — Wybrzeże 69:72
AZS Poznań — Start 75:56
Polonia — Wisła 61:83

20-lecie WKS Śląsk

We Wrocławiu z udziałem wiceprzewodniczącego GKKFiT — Leszka Bednarskiego, zastępcy głównego inspektora szkolenia MON — gen. dywizji Zygmunta Huszczy, dowódcy śląskiego OW — gen. dyw. Eugeniusza Malczyka i przewodniczącego Prezydium Rady Narodowej Wrocławia — prof. Bolesława Iwaszkiewicza odbyła się uroczysta akademia z okazji 20-lecia największego na Ziemiach Zachodnich i Północnych Wojskowego Klubu Sportowego Śląsk — Wrocław

Wojskowy Klub Sportowy we Wrocławiu powstał w 1947 roku, a od 1957 przyjął obecną nazwę — WKS Śląsk.

W ostatnim 10-leciu nastąpił szczególnie dynamiczny rozwój tego klubu, w którym oprócz wojskowych uprawiają również sport cywilni mieszkańcy Wrocławia. Dziś klub ten ma 10 sekcji, skupiających ponad 1200 sportowców. W minionych latach największe sukcesy odnosili piłkarze ręczni, strzelcy, pływacy, akrobaci, koszykarze i motocrossowcy.

W czasie akademii przedstawiciele Izby Rzemieślniczej wręczyli prezesowi klubu — gen. bryg. Florianowi Siwickiemu sztandar, ofiarowany sportowcom WKS Śląsk w uznaniu zasług dla rozwoju sportu w polskim Wrocławiu i podkreślenia łączności tego klubu z całym społeczeństwem.

Wiceprzewodniczący GKKFiT — L. Bednarski odznaczył WKS Śląsk Wrocław „Medalem 100-lecia sportu polskiego".

Przewodniczący Prezydium Rady Narodowej Wrocławia prof. B. Iwaszkiewicz wręczył klubowi zbiorową odznakę „Budowniczego Wrocławia". Indywidualne takie odznaki otrzymało 24 czołowych sportowców i działaczy klubu.

PODNOSZENIE CIĘŻARÓW

PIETRUSZKA UTRACIŁ REKORD ŚWIATA

Podczas zawodów w podnoszeniu ciężarów w Tallinie startujący w wadze średniej Jurij Filimonow ustanowił rekord świata w podrzucie uzyskując 160 kg. **Poprzedni rekord był o 2,5 kg gorszy i należał do Polaka Pietruszka.**

Zapaśnicy GKS Katowice i Spójni Gdańsk w I lidze

W Katowicach odbył się finałowy turniej drużynowy o zakwalifikowanie się do I ligi zapaśniczej w stylu klasycznym. Awans do I ligi wywalczyły drużyny GKS Katowice i Spójni Gdańsk. GKS pokonał kolejno: Spójnię 4,25:4, Thorezа 6,75:1, Piotrkovię 7,25:1,25 oraz Radomkę 10:0. Spójnia natomiast wygrała z Radomką 10:0, Piotrkovią 6,75:2,25 i Thorezem 6,25:2,75. Pozostałe miejsca w kolejności zajęły 3) Thorez Wałbrzych 4 pkt, 4) Piotrkovia — 2 pkt: 5) LZS Radomka — 0 pkt.

LEKKOATLETYKA

Finowie rozpoczęli sezon halowy

Finowie rozpoczęli już halowy sezon lekkoatletyczny. Podczas zawodów w miejscowości Pajulahti znany tyczkarz fiński **Risto Ivanoff uzyskał w swej specjalności rezultat — 5 m.** Zawodnik ten trzykrotnie atakował bez powodzenia wysokość — 5.15.

TOTEK

1, 7, 9, 16, 26, 45 dodatk. 47

Na lodowiskach I ligi

● HOKEIŚCI Górnika Murcki odnieśli łatwe zwycięstwo nad Pomorzaninem z Torunia 6:2 (5:1, 0:0, 1:1). Bramki dla zwycięzców strzelili: Solorz, Michalik, Cofała, Posiłek, Koźlik i Winkler — po 1, a dla Pomorzanina: Żurawski i Żebrowski.

● W DERBACH hokejowych Katowic GKS pokonał Naprzód Janów 5:1 (1:1, 1:0, 3:0), zdobywając bramki ze strzałów: K. Fonfary, Koniecznego, Wilczka, A. Fonfary i Malickiego. Dla gości bramkę strzelił Pilorz.

Było to jedno ze słabszych spotkań. W trzeciej tercji gra się zaostrzyła i na skutek bójki na lodzie oraz niesportowego zachowania się Karol Fonfara (GKS) i Staniczek (Naprzód) otrzymali karę meczu. Ponadto sędziowie ukarali Gansińca i Reisa (obaj Naprzód), co skwapliwie wykorzystał GKS, zdobywając dalsze bramki.

● W WARSZAWIE miejscowa Legia zremisowała w ogrzewanej wreszcie hali Torwaru z Podhalem Nowy Targ 2:2 (0:2, 1:0, 1:0). Bramki dla Legii zdobyli: Manowski i Komorski, a dla Podhala — Kacik.

● ŁKS przegrał z Baildonem (Katowice) — 5:7 (3:2, 0:3, 2:2). Bramki dla Baildonu zdobyli: Piechuta — trzy oraz Tomanek, Święty, R. Mateja i E. Mateja. Dla ŁKS: Białynicki — 2 oraz Stolecki, Odorowicz i Lejczyk.

● HOKEIŚCI Cracovii pokonali Polonię (Bydgoszcz) — 4:1 (1:0, 1:0, 2:1). Bramki dla Cracovii zdobyli: Migacz i Pysz — po dwie. Dla Polonii — Cebula.

● HOKEIŚCI Górnika Murcki pokonali na „Jantorze" Polonię Bydgoszcz 3:1.

Codzienne sprawy

„Świeża woda"

„...zdrowia dodał". Slogan tej treści można przeczytać na haftowanych makatkach jakie wiejskie gospodynie chętnie jeszcze umieszczają w swych kuchniach. Z tą świeżą wodą nie jest jednak na słupskiej wsi najlepiej. Dużo na ten temat może powiedzieć powiatowy inspektor SANEPID. Mimo jego usilnych starań i zaleceń popartych autorytetem władz powiatowych — wieś bardzo często używa do celów konsumpcyjnych wodę bakteriologicznie zanieczyszczoną. Pochodzi ona bowiem ze studzien latami nie konserwowanych, nierzadko na zbyt płytkich tzw. abisynek Woda z nich bywa często źródłem zatrucia organizmu oraz schorzeń przewodu pokarmowego. Epidemiolodzy biją więc na alarm. Przypominając groźbę epidemii — postulują renowację studzien, budowę wiejskich wodociągów.

W myśl przepisów budowa urządzeń wodnych na wsi winna być finansowana przez mieszkańców gromady, przy pomocy dotacji państwowych. Od paru lat w powiecie propaguje się tworzenie spółek wodnych. Jak dotąd powstały one tylko w dwu gromadach: Damnicy i Strzyżynie. W innych rolnicy pozostają głusi na wszystkie apele. Co bardziej energiczne władze gromadzkie budują wodociągi. Są one w 35 wsiach.

Starych, wyeksploatowanych urządzeń wodociągowych nie brak w państwowych gospodarstwach rolnych. Zbyt mało jednak dyrekcji PGR poważnie traktuje to podstawowe zagadnienie higieny, skoro w ubiegłym roku oddano do eksploatacji 17, a w roku bieżącym 15 nowych studni. Dostarczają one wodę do wodociągów. Na ogół nie docenia się znaczenia renowacji pomp ręcznych, z których czerpią wodę rodziny pegeerowskich załóg. Szczególnie niepokojący jest stan urządzeń wodociągowych w gospodarstwach: Redęcin Sycewice, Skórzyno, Płaszewo i Drzeżewo.

Dostarczenie mieszkańcom wsi zdrowej wody — to problem nadal otwarty. Jak dotąd więcej jej w haftowanych sloganach, niż w wiadrach. Warto mieć to na uwadze w zestawieniu z epidemią, do której z powodu spożywania wody skażonej bakteriami — doszło w Chełmie Lubelskim.

H. K. M.

WSZYSCY DO WALKI Z GRUŹLICĄ!

W dalszym ciągu Poradnia Przeciwgruźlicza prowadzi badania mieszkańców Słupska.

Dziś godz. 8 — ul. Chopina 8, 9 i 10; godz. 9 — ul. Chopina 10, 11 i 12; godz. 11 — ul. Chopina 13 do 15 oraz 17 i 18; godz. 14 — ul. Chopina 18a, 18b, 19, 19a i 19b; godzina 16 — ul. Chopina 19c, 20 i 21; godz. 17 — ul. Cicha 5 do 22.

We wtorek godz. 8 — ul. Mieszka I nr 1 do 6; godz. 9 — ulica Mieszka I 7, 11 i 12 oraz ul. Słoneczna 2 do 14; godz. 11 — ulica Słoneczna 15 do 22; godz. 14 — ul. Rybacka 2, 4, 4a do 8; godz. 16 — ul. Rybacka 10 do 14.

W środę godz. 8 — ul. Rybacka 15 do 19; godz. 10 — ul. Zielona 1 do 4 i 6; godz. 11 — ul. M. Buczka 17 do 19 i 21 do 24; godz. 12 — ul. Poprzeczna 1, 3, 5 i 6 oraz ul. Chocimska 1, 2, 3, 5, 13, 14 i 15; godz. 14 — ul. Legnicka 1 do 4 oraz 12 i 13, a także ul. Cecorska 1, 2 i 4; godz. 15 — ul. Pomorska 1 do 10; godz. 16 — ul. Pomorska 18, 19, 20, 22 i 23.

W czwartek godz. 8 — ul. Pomorska 24 do 28; godz. 9 — ul. Wieniawskiego 1, 3, 4 i 5 oraz ul. Orkana 1 do 7; godz. 10 — ul. Orkana 8, 10, 11 do 19; godz. 11 — ul. Wrocławska 1, 2, 12, 28 do 32 oraz 36, 37, 38, 39 i 44; godz. 12 — ul. Przemysłowa 1, 2 i 2a; godzina 14 — ul. Przemysłowa 3 i 5; godz. 15 — ul. Przemysłowa 6 i 7; godz. 17 — ul. Przemysłowa 8, 10, 12, 14, 15, 16, 18, 19a i 20.

W piątek godz. 8 — ul. Przemysłowa 22, 25, 28, 32, 70, 110 i 111; godz. 9 — ul. Przemysłowa 112, 113, 117 i 118 oraz ul. Elektryczna 115, 115a i 116; godz. 11 — ul. Przemysłowa 118 ofic., 119, 120 i 128; godz. 12 — ul. Poznańska 3 do 9; godz. 14 — ul. Poznańska 36, 37, 38, 55, 83, 86, 87, 87a i 88; godzina 16 — ul. Poznańska 92, 93, 95 do 99.

Koncert KOS nie w środę a we wtorek

Na afiszach, rozlepionych w mieście, omyłkowo zapowiedziano kolejny koncert Koszalińskiej Orkiestry Symfonicznej. Nie odbędzie się on w środę (13 bm.), lecz we wtorek (12 bm.) o godz. 19.15 w sali Bałtyckiego Teatru Dramatycznego.

Koncert poprowadzi rumuński dyrygent Mircea Lucescu, w partiach solowych wystąpi rumuński wiolonczelista Radu Aldulescu. Abonamenty na najbliższy koncert są ważne. (hz)

DziS na WUML-u...

...w Słupsku o godz. 17 na Wydziale Filozoficzno-Religioznawczym odbędzie się wykład na temat: „Współczesne kierunki w religioznawstwie radzieckim".

Na Wydziale Ekonomicznym odbędzie się wykład na temat: „Dochód narodowy, czynniki jego wzrostu i zasady podziału".

★ Mówią kierowcy
★ Powrót do Kobylnicy
★ Częściej rano

Na wirażach A

Zainteresowanie dyskusją na temat usprawnienia komunikacji w Słupsku przeszło nasze oczekiwania. Codziennie przychodzą do redakcji listy telefonują Czytelnicy. Ostatnio zadzwonili także pracownicy MPK, którzy w imieniu kierowców podzielili się z nami kilkoma uwagami na temat... pasażerów.

Na przykład stwierdzają, że niejednokrotnie wsiadanie do autobusów trwa bardzo długo. Zdarzają się takie przypadki, że autobus stoi na przystanku po dziewięć minut i dogania go drugi, który w planowym sześciominutowym odstępie nadjeżdża. Jednocześnie kierowcy wyjaśniają dlaczego nie można podjechać do krawężnika. Otóż ich zdaniem pasażerowie na wielu przystankach ustawiają się nieprawidłowo, zbyt blisko krawężnika. Aby więc nie spowodować wypadku, kierowcy zachowują większą odległość przy podjeżdżaniu do przystanków.

Ponadto kierowcy sygnalizują nam bardzo przykrą sprawę. Mianowicie wielu pasażerów wykorzystując naszą akcję „straszy" kierowców, że „opiszą"... „pokażą" itp. Nie o to chodzi w naszej dyskusji. Usprawnienie komunikacji nie może oznaczać utrudniania ciężkiej pracy kierowców i konduktorów.

Pasażerowie chcąc stawiać wymagania obsłudze autobusów muszą przede wszystkim sami wykazać się zdyscyplinowaniem. Kiedyś zaproponowaliśmy pasażerom ustawianie się na przystankach w kolejce. Niektórzy ku własnej wygodzie skorzystali z naszej propozycji. Na przykład koło Tartaku przy ul. Poznańskiej pracownicy tego zakładu ustawiają się w kolejce do autobusu. Kierowcy stwierdzają, że ci pasażerowie są bardzo grzeczni i zdyscyplinowani. Ponadto ustawia się kolejka na przystanku obok naszej redakcji. A na pozostałych? Dlaczego reszta pasażerów nie chce zastosować się do przyjętej w innych miastach zasady? Dlaczego pasażerowie sami tworzą zamieszanie na przystankach, a potem to samo w autobusach?

Spróbujemy zorganizować spotkanie pasażerów z pracownikami autobusów, na którym będzie można porozmawiać o sprawach dotyczących tych dwóch grup. Konfrontacja uwag i poglądów może być bardzo ciekawa? Zobaczymy.

Tymczasem posłuchajmy co mówi na temat dojazdu do Kobylnicy kierowniczka tamtejszej szkoły, A. Buraczewska. Po pierwsze, wiele osób mieszkających w Kobylnicy pracuje w Słupsku na popołudniowej zmianie. Aby zdążyć na ostatni kurs „trójki" o godzinie 21.50 muszą się zwalniać z pracy. Z tego samego powodu nie mogą mieszkańcy Kobylnicy uczęszczać na ostatnie seanse do kina, nie mogą chodzić do teatru. Ponieważ w wielu miastach autobusy kursują dłużej niż w Słupsku — może więc i u nas przedłużyć czas jazdy na niektórych liniach — proponuje Czytelniczka.

Ponadto kierowniczka szkoły w Kobylnicy zapytuje nas czy słusznie w tej miejscowości za przejazd od jednego przystanku do drugiego pobiera się 3 zł. W mieście opłata autobusowa wynosi 1.50 zł. Wyjaśniamy więc, że opłata jest pobierana zgodnie z przepisami. Kobylnica leży w drugiej strefie komunikacyjnej. Źle natomiast jest, że nie wszyscy konduktorzy pobierają jednakowe opłaty. Sądzimy, że dyrekcja MPK zbada dokładnie tę sprawę i wyda takie zarządzenia, które ułatwią mieszkańcom Kobylnicy korzystanie z komunikacji miejskiej.

Kolejny dyskutant H. S. (nazwisko znane redakcji) powraca do sprawy już poprzednio sygnalizowanej, mianowicie do jazdu autobusowego do dworca PKP w godzinach rannych. Na przykład mieszkańcy ul. Gdyńskiej, chcąc zdążyć na pociąg o godzinie 5.40 muszą z domu wyjeżdżać o godzinie 5.10. W rezultacie na dworcu czekają około pół godziny. Nasz Czytelnik proponuje by między piątą godziną a 5.30 zwiększyć ilość kursów na tej linii.

*

Oczekujemy na następne listy, które, jak już informowaliśmy, prosimy nadsyłać **pod adresem redakcji „Głos Słupski" pl. Zwycięstwa 2.**

W REPORTERSKIM SKRÓCIE

POSIEDZENIE RADY ZAKŁADU ZDZ

Jutro, 12 bm., odbędzie się w świetlicy Szkoły Zawodowej przy ul. Grodzkiej 8 posiedzenie Rady Zakładu Doskonalenia Zawodowego. Zatwierdzone na nim zostaną m. in. regulaminy pracy komisji szkoleniowej i ekonomicznej, a także wnioski zarządu do planu działalności ZDZ na rok przyszły.

SPOTKANIE OFICERÓW REZERWY

Dziś o godz. 16 w sali Sądu Powiatowego przy ul. Bieruta odbędzie się spotkanie członków Klubu Oficerów Rezerwy. Wygłosi na nim prelekcję przedstawiciel Ministerstwa Obrony Narodowej.

LOSOWANIE NAGRÓD

Dziś w sali nr 23 Powiatowego Domu Kultury o godz. 19 odbędzie się losowanie nagród za bezbłędne rozwiązania krzyżówki, zamieszczonej w „Głosie" z dnia 2—3 bm. Komplet przyborów do pisania oraz 2 wartościowe książki ufundował słupski Oddział Koszalińskiego Towarzystwa do Walki z Gruźlicą. Ponadto — jak co tydzień — rozlosowanych zostanie 5 nagród książkowych.

„NOWE PRAWO BUDOWLANE...

...w praktyce i orzecznictwie arbitrażowym" — to temat odczytu, który z inicjatywy koła słupskiego Zrzeszenia Prawników Polskich wygłoszony zostanie jutro, 12 bm., w sali nr 2 Sądu Powiatowego o godz. 15.30.

Autorem odczytu będzie prezes Okręgowej Komisji Arbitrażowej w Koszalinie — mgr Henryk Goldman.

Organizatorzy proszą o wzięcie udziału w odczycie szczególnie radców prawnych.

ZDARZENIA WYPADKI

● **JAK JUŻ PODAWALIŚMY**, w Orzechowie koło Ustki morze wyrzuciło kilka dni temu zwłoki mężczyzny. Zidentyfikowanie ich natrafiło na duże trudności, gdyż ciało znajdowało się w daleko posuniętym rozkładzie. Zgodnie jednak z przypuszczeniami, były to zwłoki zaginionego podczas połowów w dniu 23 października ubiegłego roku członka załogi kutra Ust-9 Spółdzielni Rybołówstwa Morskiego „Łosoś" w Ustce dwudziestoletniego Stefana Zmyślonego. Zwłoki rozpoznali koledzy tragicznie zmarłego.

● **LEKARZ** pogotowia został wezwany do Józefa M. z Jezierzyc, u którego występowały objawy wstrząśnienia mózgu. Jak oświadczył chory, jechał on samochodem i na trasie Bytów — Słupsk potrącony został przez drugi samochód marki żuk. W wyniku zderzenia Józef M. wypadł z szoferki. Poszkodowanego kierowcę przewieziono do szpitala.

● **DUŻO SZCZĘŚCIA** miał kierowca samochodu ciężarowego, należącego do Oddziału PKS w Tczewie. Podczas jazdy przez wieś Kruszyna samochód jego wpadł w poślizg i wywrócił się. Kierowca wyszedł z wypadku bez szwanku. Samochód nie jest uszkodzony.

RADIO

PROGRAM I
1322 m oraz UKF 66,17 MHz

na dzień 11 bm. (poniedziałek)

Wiad: 5.00, 6.00, 7.00, 8.00, 12.06, 15.00, 17.55, 20.00, 23.00, 24.00, 1.00, 2.00, 2.55.

5.06 Rozmaitości rolnicze. 5.26 Muzyka. 6.45 Kalendarz radiowy. 7.05 Jedno z siedmiuset. 7.30 Piosenka dnia. 7.45 Radioproblemy. 8.18 Melodie rozr. 8.44 Nowości historyczne. 9.00 Dla kl. I i II — „Nigdzie lepiej niż przy piecu". 9.25 Muzyka rozr 10.00 „O tym, jak amor panu Kościuszce nie sprzyjał" — szkic St. Wasylewskiego. 10.20 Z muzyki wolskiego baroku. 11.00 Dla kl. VII — „KT czuwa". 11.25 Organy kinowe. 11.35 Wieś tańczy i śpiewa 12.10 Zespół gitarzystów. 13.00 Dla kl. III i IV — „Uczmy się śpiewać". 13.20 Muzyka polska. 14.00 Koncert estradowy. 14.30 Włoskie canto. 15.05 Z życia ZSRR 15.25 Skrzynka muz. 16.00—19.00 Popołudnie z młodością. 18.45 Kurs jęz. ros. 19.00 Z księgarskiej lady. 19.10 Uniw. Rad. 19.30 Wojsko, strategia, obronność. 19.45 Przeboje. 20.30—23.00 Wieczór literacko-muzyczny: 20.31 „Kuzyn" — słuch. 21.00 Muzyka. 21.15 Wesoły kramik. 21.30 Piosenki charakterystyczne. 21.40 Reportaż literacki. 22.00 Muzyka. 22.30 Podróże muzyczne. 23.15 Utwory Brahmsa. 0.10 Program nocny z Gdańska.

PROGRAM II
1322 m oraz UKF 66,17 MHz

na dzień 11 bm. (poniedziałek)

Wiad.: 5.00, 5.30, 6.30, 7.30, 8.30, 10.30, 12.06, 16.00, 19.00, 23.50.

5.06 Muzyka. 6.20 Gimnastyka. 7.00 Pozn. Pietnastka Rad. 7.48 Piosenka dnia. 7.52 Melodie na dzień dobry. 8.15 Kurs jęz. ang. 8.35 Międzynar. Uniw. Rad. 8.45 Melodie rozr. 9.00 Z muzyki scenicznej. 9.30 W Jezioranach 10.05 Koncert rozr. 10.50 „Smutna Wenecja" — W. Kubackiego. 11.10 Porady praktyczne dla kobiet. 11.20 Muzyka hiszp. i braz. 12.25 Kompozytor i jego piosenki — W Machan. 12.45 O współczesnej chirurgii. 13.00 Z. Ruzickowa — klawesyn. 13.15 Muzyka. 14.00 Muzyka operowa. 14.35 Fala 56. 14.45 Płyty „Polskich Nagrań". 15.15 Muzyka lud. różnych narodów. 15.30 Dla dzieci, starszych — „Echo stuleci". 16.15—18.45 W Warszawie i na Mazowszu. 18.45 Mój dom, moje osiedle. 19.05 Muzyka i aktualności. 19.30 Melodie rozr. 19.50 O wychowaniu. 20.10 „Łzy twoje przestałyby płynąć" — M. Farrella. 20.30 Koncert symf. 21.35 Z kraju i ze świata. 22.30 Audycja studencka. 22.45 Kronika sportowa. 22.58 Koncert chóru. 23.18 Orkiestra tan. PR.

ALKOHOL OPÓŹNIA TWOJĄ REAKCJĘ

11 PONIEDZIAŁEK
Daniela

TELEFONY

97 — MO.
98 — Straż Pożarna.
99 — Pogotowie Ratunkowe.

TAXI

51-37 — ul. Grodzka.
39-09 — ul. Starzyńskiego.
38-24 — plac Dworcowy.

DYŻURY

Dyżuruje apteka nr 51 przy ul. Zawadzkiego, tel. 41-80.

WYSTAWY

MUZEUM POMORZA ŚRODKOWEGO — Zamek Książąt Pomorskich — nieczynne.

KLUB „EMPIK" przy ul. Zamenhofa — Wystawa filatelistyczna.

KINO

MILENIUM — Testament Inków (NRF-wł.-hiszp., od l. 11) — panor. Seanse o godz. 16, 18.15 i 20.30.

POLONIA — Zimne dni (węg., od lat 16) — panoramiczny. Seanse o godz. 14, 16.15, 18.30 i 20.45.

GWARDIA — Chata Wuja Toma (NRF, od lat 14) — panoramiczny. Seanse o godz. 17.30 i 20.

USTKA

DELFIN — Działa Navarony (angielski, od lat 14) — panoram.

GŁOWCZYCE

STOLICA — Czarny żwir (NRF, od lat 16). Seans o godz. 20.30.

UWAGA. Repertuar kin podajemy na podstawie komunikatu Ekspozytury Centrali Wynajmu Filmów w Koszalinie.

KOSZALIN

na falach średnich 188,2 i 202,2 m oraz UKF 69,92 MHz

PROGRAM
na dzień 11 bm. (poniedziałek)

5.36 „Po plenum KW PZPR i WK ZSL" — audycja w oprac. J. Żesławskiego. 7.00 Ekspres poranny. 17.00 Przegląd aktualności Wybrzeża. 17.15 Piosenka dnia i komunikaty. 17.25 Muzyka i reklama. 17.30 Tu mówi „Głos Koszaliński". 18.00 „Turystyczne pożytki" — komentarz J. Narkowicza. 18.10 Dziesięć minut z Ewą Demarczyk. 18.20 „Przed koncertem KOS" — aud. M. Słowik-Tworke. 18.40 Serwis informacyjny dla rybaków.

TELEWIZJA

na dzień 11 bm. (poniedziałek)

16.55 Wiadomości.
17.00 Dla dzieci: Kino „Ptyś".
17.15 „Tramp".
17.35 „Nowy pracownik" — film produkcji polskiej.
17.55 „Eureka".
18.25 „Luiza" — teksty poetyckie Andrzeja Bursy.
18.45 „Klaps".
19.20 Dobranoc.
19.30 Dziennik.
20.05 „Prekursorzy i spadkobiercy" — program dokumentalny.
20.30 Teatr Telewizyjny — Iwana Turgieniewa: „Miesiąc na wsi".
Po teatrze ok.:
22.30 Dziennik.
22.45 Program na jutro.

PROGRAMY OŚWIATOWE

15.45 i 22.50 Politechnika TV — Matematyka I roku.
16.25 i 23.25 Politechnika TV — Chemia I roku.

„Głos Słupski" — mutacja „Głosu Koszalińskiego" w Koszalinie — organu KW PZPR. Wydawnictwo Prasowe „Głos Koszaliński" RSW „Prasa", Koszalin.

Redaguje Kolegium Redakcyjne. Koszalin, ul. Alfreda Lampego 20. Telefon Redakcji w Koszalinie: centrala 82-61 do 65.

„Głos Słupski", Słupsk, pl. Zwycięstwa 2, I piętro. Telefony: sekretariat (łączy z kierownikiem) — 51-95; dział ogłoszeń — 51-95; redakcja — 54-60.

Wpłaty na prenumeratę (miesięczna — 13 zł, kwartalna — 39 zł, półroczna — 78 zł, roczna — 156 zł) przyjmują urzędy pocztowe, listonosze oraz Oddział „Ruch".

Tłoczono KZGraf., Koszalin, ul. Alfreda Lampego 18.

W-1

ZŁOTY CENTAUR

ZBIGNIEW ZEYDLER-ZBOROWSKI

(5)

— Tak. W tej sytuacji to prawdopodobne, tym bardziej, że to jakiś atrakcyjny film. Ale dlaczego pozwoliliście prysnąć tej cizi? Z twojego opowiadania wynika, że obstawiliście „Kongresową".

Nowicki bezradnym ruchem rozłożył ręce.

— Tego właśnie zupełnie nie rozumiem. Nasi ludzie pilnowali „Kongresowej" Ta dziewczyna nie wyszła ani podczas trwania filmu, ani potem. Przypuszczam, że musiała wejść do toalety i ucharakteryzować się na przykład na garbatą staruszkę.

— To bardzo prawdopodobne — przyznał Downar. — Jeżeli spostrzegła, że macie ją na oku... Powiedz mi Władziu, czy ty rzeczywiście upierasz się przy tym, żeby trzymać w pudle Marcelego?

— No, chyba to przepisowo...

— Być może, że przepisowo, ale wydaje mi się, że w danym wypadku to nie jest zbyt szczęśliwe posunięcie.

— A jak ty sobie to właściwie wyobrażasz? — obruszył się Nowicki. — Nakrywamy faceta z paką kokainy i mamy go wysłać na wczasy? A może jeszcze jakiś order dla niego wykombinujesz? Sytuacja chyba jest zupełnie jasna i nie widzę żadnego powodu...

— Nie ciskaj się, Władeczku — powiedział pojednawczo Downar. — Zapal sobie papieroska i posłuchaj co ci powiem. A więc przede wszystkim absolutnie nie wierzę w to, żeby Marceli był zamieszany w handel narkotykami. Znam go od bardzo dawna i według mnie to nie jest człowiek, który poszedłby na tego rodzaju historie.

— Perspektywa dużych zarobków bardzo ludzi zmienia — zauważył Nowicki.

— Zgoda. Załóżmy nawet, że facet dał się lekkomyślnie wciągnąć w kokainową aferę. Czy nie sądzisz, że lepiej mieć go na wolności i obserwować, sprawdzić jego kontakty, zobaczyć jak się będzie zachowywał.

— A jak nam pryśnie?

Downar pokręcił głową.

— Gdzie może prysnąć? Ma tu mieszkanie, żonę, pracuje w redakcji. A zresztą my jesteśmy od tego, żeby mu nie pozwolić na żaden nierozważny krok. Widzisz, Władziu, ja zawsze jestem przeciwny zamykaniu ludzi. Wsadzasz faceta do pudła i koniec, ślad się urywa. To nic nie daje. Niech siedzi po wyroku.

Nowicki w zamyśleniu żuł ustnik nie zapalonego papierosa.

— W zasadzie przyznaję ci rację, ale...

Downar klepnął go po ramieniu.

— Cieszę się, żeśmy się dogadali. Wiesz co ci powiem? Mnie się zdaje, że po prostu babka zorientowała się, że macie ją na oku i postanowiła pozbyć się towaru. Liczyła na to, że potem odbierze sobie. A może jej wspólnicy mieli śledzić Marcelego i zabrać mu tę paczkę?

— Więc uważasz, że należy go zwolnić?

— Oczywiście. Zwolnić i obserwować, co się będzie dalej działo.

— Trzeba to uzgodnić z naszym starym i z prokuratorem — powiedział Nowicki.

— Niewątpliwie — przytaknął Downar. — Powiedz mi, czy uważasz, że to się łączy z tamtą historią?

— Masz na myśli „Aligatora"? Chyba tak. Wszystko wskazuje na to, że to ta sama szajka. Trudno ich nakryć. Mają szerokie powiązania i działają bardzo fachowo. Interpol także nie może sobie z nimi poradzić. Teraz liczę na ciebie, Stefanku. Chyba się włączysz do tej sprawy, choćby ze względu na przyjaciela dziennikarza.

Downar uśmiechnął się.

— Nie jest wykluczone, że się włączę, ale nie przeceniaj moich talentów. Jeżeli to jest taka mocna organizacja międzynarodowa, to niełatwo będzie sobie z nią poradzić. Powiedz mi skąd przypuszczalnie idzie towar? Ze Wschodu oczywiście.

(D. c. n.)