REDAKCJA
Gdańsk Targ Drzewny 3/7
TELEFONY
Sekretariat 335-60
Centr. 335-61 do 65
Dz. Miejski 318-97
Śmiało i szcz. 345-17
Red nocny 335-66
Pismo redaguje zespół

DZIENNIK BAŁTYCKI

ROK IX NR 175 PIĄTEK, 24 LIPCA 1953 R. CENA 20 GROSZY

ADMINISTRACJA
Gdańsk, ul Gdyńskich Kosynierów 11
Dyrektor delegatury 335-59
Sekretariat deleg. 316-33
Ogłoszenia: Gdańsk, Targ Drzewny 3/7 335-80
Pismo wydaje INSTYTUT PRASY „CZYTELNIK"

Klasa robotnicza w całym kraju
oddała narodowi do użytku szereg nowych inwestycji
aby tym radośniej uczcić wielką rocznicę wyzwolenia

„Weszło już w zwyczaj, że co roku w dniu Święta Narodowego klasa robotnicza w całym kraju — tak samo jak w stolicy — oddaje narodowi do użytku nowe wielkie inwestycje, aby tym radośniej uczcić wielką rocznicę wyzwolenia i powstania Polski Ludowej — ojczyzny ludu pracującego" — powiedział Prezes Rady Ministrów Przewodniczący KC PZPR Bolesław Bierut na uroczystej sesji Stołecznej Rady Narodowej w dn. 21 bm.

Oto niektóre z otrzymanych przez nas dalszych informacji:

W hucie im. Bolesława Bieruta rozpoczął pracę pierwszy wielki piec

CZĘSTOCHOWA (PAP). Od 16 czerwca br., tj. od chwili rzucenia hasła do współzawodnictwa o uczczenie czynem 9 rocznicy wyzwolenia i I rocznicy uchwalenia Konstytucji PRL, budowniczowie huty im. Bolesława Bieruta w Częstochowie w codziennej upartej walce realizowali swe postanowienia. **Odnieśli oni pełny sukces — 20 bm. na uroczystym zebraniu zameldowali o wykonaniu swojego zobowiązania. Kompleks wielkiego pieca nr 1 przejęła załoga hutnicza do eksploatacji.**

Otwarcie mostu na Wiśle w Sandomierzu

KIELCE (PAP). **W dniu radosnego święta 22 Lipca — został przekazany do użytku społeczeństwa woj. kieleckiego nowoczesny, wspaniały most na Wiśle w Sandomierzu, który połączy woj. kieleckie z woj. rzeszowskim. W tym samym dniu oddano do użytku nowowybudowane połączenie gazociągowe, przez które przepłynie gaz z woj. rzeszowskiego do województw kieleckiego i warszawskiego.**

Po przecięciu wstęgi przez ministra transportu drogowego i lotniczego **Rusteckiego**, przez nowootwarty most przy dźwiękach orkiestry przedefilowali budowniczowie mostu, młodzi sportowcy i liczne delegacje z zakładów pracy.

Fabryka płyt pilśniowych w Chrząstowie rozpoczęła produkcję

KIELCE (PAP). **W dniu 22 lipca odbyło się uroczyste otwarcie nowej — trzeciej w kraju nowoczesnej i zautomatyzowanej fabryki płyt pilśniowych w Chrząstowie, w woj. kieleckim.** Jeszcze w br. dostarczy ona setek ton płyt pilśniowych, wyprodukowanych z trocin i odpadków drzewa. Dzięki stosowaniu tych płyt — cennego materiału zastępczego w budownictwie, **gospodarka narodowa uzyska milionowe oszczędności.**

Otwarcia zakładów dokonał kierownik Ministerstwa Przemysłu Drzewnego i Papierniczego — Jerzy **Knapik.**

Fabryka, która powstała na dawnej głuchej, zapadłej wsi kieleckiej, ożywi gospodarczo tutejszy teren, dając zatrudnienie licznym chłopom z okolicznych wsi.

Wrocławska wytwórnia filmów fabularnych oddana do użytku na 10 dni przed terminem

WROCŁAW (PAP). W dniu 21 bm. na 10 dni przed terminem oddana została do użytku we Wrocławiu nowoczesna wytwórnia filmów fabularnych.

Wrocławska wytwórnia filmów fabularnych stanowi na razie filię wytwórni łódzkiej. Przez jej wybudowanie **zdolność produkcyjna naszych wytwórni filmów fabularnych wzrosła o 33 proc.**

Nowa linia tramwajowa w Bydgoszczy

BYDGOSZCZ (PAP). 21 bm. w przededniu Święta Odrodzenia oddana została do użytku mieszkańców Bydgoszczy 14-kilometrowa nowa linia tramwajowa „Brda".

Otwarcia linii i dekoracji 10 najbardziej zasłużonych jej budowniczych wysokimi odznaczeniami państwowymi dokonał minister gospodarki komunalnej — Baranowski.

Linia tramwajowa „Brda" jest jedną z największych inwestycji z zakresu komunikacji miejskiej w Planie 6-letnim. Stwarza ona dogodne połączenie ze śródmieściem dla przeszło 15 tysięcy mieszkańców osiedli robotniczych — Łęgnowa, Kapuścisk i Solnej.

Pomnik wdzięczności dla Armii Radzieckiej w Gryficach

SZCZECIN (PAP). Wielkim wydarzeniem dla mieszkańców Gryfic było uroczyste odsłonięcie pomnika wdzięczności dla Armii Radzieckiej, dokonane w przeddzień Święta Odrodzenia. Pomnik Wdzięczności w Gryficach został wzniesiony wspólnym wysiłkiem ludności całego powiatu.

Serdeczne uczucia wdzięczności dla bohaterów Armii Radzieckiej, którzy oddali życie za wyzwolenie i przywrócenie Polsce ziemi gryfickiej, swą miłość do wielkiego przyjaciela Polski — Związku Radzieckiego, zamanifestowali mieszkańcy Gryfic złożeniem ponad 70 wieńców pod ufundowanym przez siebie pomnikiem.

W całym kraju oddano społeczeństwu nowe komfortowe mieszkania i obiekty socjalne

STALINOGRÓD (PAP). Na dzień Święta Odrodzenia zostały oddane do użytku ludzi pracy woj. stalinogrodzkiego setki nowych izb w nowoczesnych blokach mieszkalnych oraz szereg obiektów socjalnych.

Na osiedlu im. Marchlewskiego w Stalinogrodzie w dniu 21 bm. oddano do użytku nowy ogromny blok mieszkalny o kubaturze 12 tysięcy metrów sześciennych. W tym 105-izbowym budynku, w jasnych, nowocześnie wyposażonych mieszkaniach, zamieszkają rodziny górników, hutników, kolejarzy i tramwajarzy śląskich.

66-izbowy blok mieszkalny oddały również do użytku załogi budowlane tego zjednoczenia na osiedlu w Mikołowie robotnikom miejscowych zakładów pracy. Na osiedlu Jaworzno - Dąbrowa duży 105-izbowy budynek mieszkalny przekazano przodownikom pracy kopalni im. Bolesława Bieruta i im. Komuny Paryskiej oraz budowniczym siłowni w Jaworznie.

Wiele izb mieszkalnych i obiektów socjalnych przekazały bezpośrednio pracownikom dyrekcje i rady zakładowe.

WROCŁAW (PAP). W Ząbkowicach Śląskich otwarto nowy oddział sanatoryjny przy szpitalu powiatowym. Komfortowo urządzone, lśniące czystością, sale mogą pomieścić 110 chorych.

Rolnicy gromad powiatu oleśnickiego otrzymali 3 nowe ośrodki zdrowia doskonale wyposażone w sprzęt i leki. W Kowalach Wrocławskich oddano do użytku nową izbę porodową, w Kłodzku powiatową stację sanitarno - epidemiologiczną.

Najmłodsi mieszkańcy Dolnego Śląska otrzymali w tych dniach wiele nowych żłobków sezonowych i przyzakładowych.

LUBLIN (PAP). W Lublinie i woj. lubelskim wśród licznych obiektów użyteczności publicznej, oddanych do użytku ludności na święto 22 Lipca, znajduje się wiele placówek służby zdrowia.

W Lublinie dokonano otwarcia komfortowo urządzonego szpitala pediatrycznego, który posiada 70 łóżek, 3 sale operacyjne i zaopatrzony jest w najnowocześniejsze aparaty i urządzenia lecznicze.

W Lubartowie uruchomiono stację pogotowia ratunkowego.

Ponadto oddano do użytku żłobki dla dzieci, izby porodowe itp.

Coraz bardziej zacieśniają się więzy współpracy kulturalnej ze Związkiem Radzieckim. Do repertuarów naszych teatrów, kin, orkiestr, zespołów pieśni i tańca weszły liczne utwory rosyjskich i radzieckich kompozytorów, pisarzy, dramaturgów, liczne rosyjskie i radzieckie pieśni i tańce ludowe.

Na zdjęciu: Zespół taneczny „Malwy" tańczy rosyjski taniec ludowy „Bulba". CAF — fot. Baranowski

Podziękowania za życzenia otrzymane z okazji Święta Odrodzenia

Do

Towarzysza **K. Woroszyłowa**
Przewodniczącego Prezydium
Rady Najwyższej
Związku Socjalistycznych Republik Radzieckich
Moskwa — Kreml

Proszę Was, Towarzyszu Przewodniczący, o przyjęcie mego najserdeczniejszego podziękowania dla Prezydium Rady Najwyższej ZSRR i dla Was osobiście za przyjazne pozdrowienia i życzenia nadesłane dla narodu polskiego oraz dla mnie w związku ze Świętem Narodowym Polskiej Rzeczypospolitej Ludowej.

Naród polski obchodzi swe Święto Odrodzenia w świadomości, że u źródeł jego osiągnięć w rozwoju Polskiej Rzeczypospolitej Ludowej leży braterska, z każdym rokiem krzepnąca i pogłębiająca się przyjaźń z narodami Wielkiego Związku Radzieckiego.

ALEKSANDER ZAWADZKI
Przewodniczący Rady Państwa
Polskiej Rzeczypospolitej Ludowej

* * *

Do

Przewodniczącego Rady Ministrów
Związku Socjalistycznych Republik Radzieckich
Towarzysza **Georgija Malenkowa**
Moskwa — Kreml

Pozwólcie wyrazić Wam, Towarzyszu Przewodniczący Rady Ministrów, gorące podziękowanie za przyjazne pozdrowienia i życzenia dla narodu polskiego, nadesłane z okazji Święta Narodowego Odrodzenia Polski.

W dniu swego święta naród polski przesyła uczucia braterstwa i przyjaźni narodom Wielkiego Związku Radzieckiego, widząc w przyjaźni między naszymi narodami trwały fundament dalszego rozwoju Polskiej Rzeczypospolitej Ludowej, a zarazem czynnik umocnienia pokoju i bezpieczeństwa międzynarodowego.

BOLESŁAW BIERUT
Prezes Rady Ministrów
Polskiej Rzeczypospolitej Ludowej

* * *

Do

Towarzysza **W. Mołotowa**
Pierwszego Zastępcy Przewodniczącego
Rady Ministrów, Ministra Spraw Zagranicznych
Związku Socjalistycznych Republik Radzieckich
Moskwa

Proszę Was, Towarzyszu Pierwszy Zastępco Przewodniczącego Rady Ministrów, o przyjęcie mych wyrazów głębokiej wdzięczności za pozdrowienia i życzenia nadesłane z okazji Święta Narodowego Polskiej Rzeczypospolitej Ludowej.

Niewzruszoną podstawę polskiej polityki zagranicznej stanowi dążenie do stałego zacieśniania i pogłębiania braterskiej przyjaźni i sojuszu ze Związkiem Radzieckim, naszym wyzwolicielem, w interesie pokoju i umocnienia pokojowych stosunków między narodami na całym świecie.

STANISŁAW SKRZESZEWSKI
minister spraw zagranicznych
Polskiej Rzeczypospolitej Ludowej

Przyjęcie z okazji Święta Odrodzenia Polski

WARSZAWA (PAP). Dnia 22 bm. w godzinach wieczornych Prezes Rady Ministrów Bolesław Bierut wydał przyjęcie z okazji Święta Odrodzenia Polski.

W przyjęciu wzięli udział członkowie Biura Politycznego KC PZPR, członkowie Rady Państwa z przewodniczącym Rady Państwa Aleksandrem Zawadzkim na czele, członkowie Rządu Polskiej Rzeczypospolitej Ludowej, przedstawiciele Wojska Polskiego, stronnictw politycznych, organizacji społecznych, wyróżnieni warszawscy przodownicy pracy, przedstawiciele świata nauki, kultury i sztuki, przodujący chłopi.

Na przyjęciu obecni byli członkowie korpusu dyplomatycznego. Obecni byli również członkowie przybyłych do Polski delegacji zagranicznych oraz bawiący w ojczyźnie przedstawiciele Polonii zagranicznej.

Przyjęcie upłynęło w bardzo serdecznej atmosferze.

Osiedle im. Marszałka Rokossowskiego

STALINOGRÓD (PAP). W dniu Święta Odrodzenia jedno z najładniejszych osiedli górniczych na Śląsku „Stroszek" koło Bytomia otrzymało imię wielkiego syna narodu polskiego, Marszałka Polski, Konstantego Rokossowskiego.

O nadanie osiedlu tego zaszczytnego imienia wystąpili jego mieszkańcy pragnąc w ten sposób dać wyraz gorącym uczuciom górników śląskich dla dowódcy Ludowego Wojska Polskiego.

Rada Najwyższa ZSRR zbierze się 5 sierpnia

MOSKWA (PAP). Prezydium Rady Najwyższej ZSRR zmieniając poprzednią decyzję postanowiło zwołać piątą sesję Rady Najwyższej Związku Socjalistycznych Republik Radzieckich na dzień 5 sierpnia 1953 roku.

Nota radziecka do Turcji

MOSKWA (PAP). Agencja TASS donosi:

20 lipca br. zastępca ministra spraw zagranicznych ZSRR W. A. Zorin wręczył ambasadorowi Republiki Tureckiej w Moskwie p. Hozarowi notę następującej treści:

Ministerstwo Spraw Zagranicznych Związku Socjalistycznych Republik Radzieckich ma zaszczyt oświadczyć ambasadzie Republiki Tureckiej co następuje:

— Tureckie Ministerstwo Spraw Zagranicznych zawiadomiło Ambasadę Radziecką w Ankarze, że w okresie od 22 do 27 lipca w porcie stambulskim znajdować się będzie eskadra okrętów wojennych Stanów Zjednoczonych w składzie 10 jednostek, w tej liczbie 2 krążowniki, 3 kontrtorpedowce, 4 polawiacze min i 1 statek desantowy.

W ślad za tym Tureckie Ministerstwo Spraw Zagranicznych zawiadamia Ambasadę Radziecką, że w okresie od 27 lipca do 3 sierpnia w porcie stambulskim przebywać będzie eskadra angielskich okrętów wojennych w składzie 22 jednostek, w tej liczbie 3 krążowniki, 4 kontrtorpedowce, 6 polawiaczy min, 4 statki desantowe.

W związku z tym oświadczeniem Tureckiego Ministerstwa Spraw Zagranicznych, nie można nie zwrócić uwagi na okoliczność, że w ostatnim czasie fakty zawijania do portów cieśnin czarnomorskich eskadr obcych okrętów wojennych, z wielkimi okrętami włącznie, stały się coraz częstsze, a wspomniane wyżej odwiedziny w porcie stambulskim przez 10 amerykańskich okrętów wojennych i 22 angielskie okręty wojenne mogą być oceniane, jako swego rodzaju demonstracja wojskowa.

W świetle wymienionych wyżej okoliczności, rząd radziecki ma nadzieję, że otrzyma od rządu tureckiego dodatkową informację.

Pan Hozar przyrzekł przekazać powyższą notę rządowi tureckiemu.

Nasz komentarz

Kierownikowi Łozińskiemu pod rozwagę

Na gdańskiej wsi toczy się walka o wysoką stawkę — o chleb dla klasy robotniczej i surowce dla przemysłu. W PGR-ach pracują wspaniałe nowoczesne maszyny, radzieckie kombajny, dzięki którym robotnicy rolni Wybrzeża mogą w pełni i przed terminem zakończyć kampanię żniwno - omłotową. Ale osiągną to pod jednym warunkiem — że nie zmarnują ani jednej godziny pracy kombajnu.

NIE ROZUMIE TEGO, niestety, ob. Łoziński, kierownik gospodarstwa PGR Miłocin, należącego do zespołu gdańskiego. Dowodzą tego fakty: w dniu 16 bm. kombajn S 4 miał przestój sześcio i pół godzinny z powodu nierozładowania zbiornika z omłóconego ziarna rzepaku.

Kiedy na interwencję naszego korespondenta, ob. Wasilewskiego, opróżniono zbiornik kombajnu, okazało się, że ludzie, pracujący przy podawaniu rzepaku, w czasie przymusowego postoju udali się na obiad, co spowodowało dlasze przedłużenie bezczynności maszyny. Ob. Łoziński NIC O TYM NIE WIEDZIAŁ.

Nie jest to wypadek sporadyczny w PGR Miłocin. Jak stwierdza kombajner Marian Sowiński, z tego samego powodu kombajn miał przestoje 2-godzinne w dniach 9 i 11 bm. I O TYM NIC NIE WIEDZIAŁ kierownik gospodarstwa.

NIE ZATROSZCZYŁ się on także o to, aby pomóc kombajnerowi, kiedy ugrzązł mu traktor. Ob. Sowiński nie otrzymawszy żadnej pomocy sam na rowerze woził belki, aby podkładać je pod koła.

Jak twierdzi ponadto instruktor kombajnerów, Józef Balcerzak, kierownik gospodarstwa, „wypróbowując" kombajn spowodował trwałe jego uszkodzenie.

A przecież ob. Łoziński został kierownikiem gospodarstwa w drodze awansu społecznego właśnie z kombajnera. Jeśli jednak sam nie potrafi zrozumieć, jak wielką szkodę przynosi ten jego brak troski i zainteresowania pracą kombajnów — wytłumaczymy mu to przy pomocy liczb.

Posłuchajcie, ob. Łoziński: 6,5 godz. pracy kombajnu S 4 równa się 5,4 tonom rzepaku, a więc cysternie oleju. TO SOBIE MUSICIE ZAPAMIĘTAĆ. Dla utrwalenia tych cyfr w pamięci przyjrzyjcie się pracy innych gospodarstw, jak Trutnowo 1 i Trutnowo 2, gdzie kombajner Józef Kaczkowski z pomocnikiem, pracując 17 — 18 godzin na dobę, młócą 15 — 16 ton rzepaku.

A wiecie dlaczego? Bo kierownik gospodarstwa potrafi zorganizować im pracę, zapewnić transport i stałą codzienną pomoc.

Na podstawie korespondencji Z. Wasilewskiego — opracował (Ł.)

»Demokratyczne« prawodawstwo w Turcji

MOSKWA (PAP) Agencja TASS donosi ze Stambułu, że parlament turecki uchwalił 21 bm. ustawę, zakazującą profesorom uniwersytetów działalności politycznej, zamieszczania artykułów w prasie, udzielania wywiadów itp.

W związku z powyższą uchwałą kilku wybitnych profesorów podało się do dymisji, pragnąc wyrazić protest przeciwko antydemokratycznemu ustawodawstwu

Wysoki Komisarz ZSRR żąda od władz USA położenia kresu bezprawnym poczynaniom

BERLIN (PAP). Wysoki Komisarz ZSRR w Niemczech Siemionow przesłał we wtorek do Wysokiego Komisarza USA Conanta pismo następującej treści:

W swym piśmie z dnia 11 lipca br. do ambasady USA w Moskwie minister spraw zagranicznych ZSRR zwrócił już uwagę na fakt, że decyzja rządu USA w sprawie tzw. dostaw artykułów spożywczych do Berlina stanowi szyty grubymi nićmi manewr propagandowy i nie ma nic wspólnego z troską o rzeczywiste interesy ludności niemieckiej.

W ostatnich dniach amerykańskie władze okupacyjne otworzyły w Berlinie zachodnim w pobliżu granicy sektorów oddzielającej go od Berlina wschodniego specjalne placówki, w których czynni są agenci faszystowscy pod pozorem sprzedaży artykułów spożywczych. Na skutek masowych protestów bezrobotnych zachodniego Berlina, jak również ludności wschodniego Berlina, musiano zaprzestać tej sprzedaży. Jednakże z doniesień prasowych wynika, że w Berlinie zachodnim podjęto obecnie w innych punktach przygotowania do zorganizowania takich placówek.

Tego rodzaju poczynania władz amerykańskich ocenić można jedynie jako dalszą próbę użycia do celów prowokacyjnych tych samych najemników faszystowskich i elementów kryminalnych, którzy brali czynny udział w podpaleniach, rabunkach i innych ekscesach 17 czerwca w Berlinie wschodnim.

Należy mieć na uwadze fakt, że cały manewr władz amerykańskich z tak zwaną pomocą żywnościową przeprowadzony został w chwili, gdy głodują miliony ludzi w Niemczech zachodnich i w Berlinie zachodnim. Wiadomo, że liczba bezrobotnych wegetujących z groszowej jałmużny wynosi w Niemczech zachodnich przeszło półtora miliona, a w Berlinie zachodnim sięga 200 tysięcy, podczas gdy w Niemieckiej Republice Demokratycznej i w Berlinie wschodnim nie ma w ogóle bezrobocia. Ponadto w ciężkiej sytuacji znajdują się miliony częściowo zatrudnionych i rentierów. Mimo to władze amerykańskie nie troszczą się o udzielenie pomocy żywnościowej tym ludziom skazanym na głód.

Wszystko to dowodzi, że amerykańskie władze okupacyjne w Berlinie dokonują ostatnio posunięć, które nie dadzą się pogodzić z elementarnymi wymogami porządku publicznego. Używają one do tych celów najrozmaitszych elementów przestępczych, co jest niedopuszczalne w normalnej sytuacji, nie mówiąc już o tym, że takie poczynania amerykańskich władz okupacyjnych mogą skierować się przeciwko nim samym.

Zwracam Pańską uwagę na powyższe okoliczności i proszę, by zechciał Pan podjąć niezwłocznie kroki dla położenia kresu wspomnianym bezprawnym i niedopuszczalnym poczynaniom.

Konsekwentnie walczymy na Wybrzeżu o szczęście i dobrobyt każdego człowieka

Zbiegają się dwie historyczne w życiu naszego narodu rocznice: IX rocznica wydania Manifestu PKWN, ogłaszającego obalenie władzy kapitalistów i obszarników i I rocznica uchwalenia Konstytucji Polskiej Rzeczypospolitej Ludowej, która ustanowiła zasady prawne nowego ustroju, powstającego w wyniku rewolucyjnych walk i przemian, ustroju, odpowiadającego interesom i dążeniom najszerszych mas ludowych.

— „Konstytucja — mówił Bolesław Bierut — powinna być podsumowaniem, bilansem i uwieńczeniem dokonanych już przemian społecznych, politycznych i gospodarczych, które stanowią podstawę ustrojową stosunków społecznych w państwie".

Nasza Konstytucja uchwalona w toku realizacji III roku Planu 6-letniego, w pełni odpowiada tym warunkom. Od chwili powstania Polskiego Komitetu Wyzwolenia Narodowego, na każdym odcinku naszego życia zaszły olbrzymie zmiany.

3-letni plan odbudowy zlikwidował zniszczenia wojenne w naszym kraju. Na naszych oczach rosną nowe, gigantyczne budowle Sześciolatki. Przemysł nasz rozbudowuje się nie tylko na Wybrzeżu, Śląsku i w Łodzi, ale w Białostockiem, Rzeszowskiem i Lubelskiem. W starych fabrykach straszących do niedawna robotników prymitywnymi maszynami, pojawiają się nowe radzieckie maszyny, o najnowocześniejszej technice i mechanizacji. Tysiące koni mechanicznych popędzanych energią elektryczną, węglem i ropą w coraz większym stopniu zastępuje dłonie robotnika.

Każde osiągnięcie ludzi pracy zjednoczonych w jednolitym Froncie Narodowym, realizujących postępowe tradycje Staszica i Kopernika, Waryńskiego i Dzierżyńskiego to nasze zwycięstwo w walce z wrogiem klasowym.

Konstytucja Polskiej Rzeczypospolitej Ludowej przypomniała nam nowe zdobycze, wskazała na olbrzymi kontrast między nędzą wczorajszego dnia, a dziś i jutrem, które rysuje przed nami wspaniały Program Frontu Narodowego.

Rozbudowuje się nasz przemysł

Rok, który nas dzieli od uchwalenia Konstytucji, to rok dalszej walki o realizację Programu Frontu Narodowego, to zwycięski rok wykonania 3 roku i 2 kwartałów 4 roku Planu 6-letniego — to konsekwentna realizacja praw obywateli przez władzę ludową i obowiązków — przez wszystkich ludzi pracy.

„...Polska Rzeczpospolita Ludowa zapewnia rozwój i nieustanny wzrost sił wytwórczych kraju przez jego uprzemysłowienie, przez likwidację zacofania gospodarczego, technicznego i kulturalnego..."

W roku ubiegłym rozpoczęły na Wybrzeżu produkcję Zakłady Płyt Pilśniowych w Czarnej Wodzie, Zakłady Maszyn Elektrycznych w Gdańsku, rozbudowano Zakłady Dziewiarskie w Oliwie i Zakłady Farmaceutyczne w Starogardzie oraz wiele innych obiektów przemysłowych. Nasz młody przemysł stoczniowy w wyniku opanowania produkcji statków pełnomorskich w br. przekroczy 20-krotnie produkcję z 1949 r. Ponad tysiąc zakładów pracy w naszym województwie podjęło zobowiązania długofalowe, których realizacja przyśpiesza wykonanie zadań produkcyjnych.

Naród polski, który wszedł na drogę socjalizmu, czerpie w swej twórczej pracy natchnienie z wielkich radzieckich osiągnięć, z wielkiego budownictwa komunistycznego. W ciągu 9 lat władzy ludowej odrobiliśmy całe wieki zacofania, przebyliśmy w dziedzinie gospodarczej i postępu kulturalnego drogę, która wymagałaby w ustroju kapitalistycznym wielu lat. — **„Polska przestała być krajem biednym, bezbronnym i niezaradnym"** — stwierdził Bolesław Bierut.

Przekształca się wieś gdańska

Z każdym dniem zmienia swoje oblicze wieś gdańska. Na miejscu dawnych szachownic mizernych poletek, zaczynają dominować szerokie traktorowe i kombajnowe łany PGR-ów i spółdzielni produkcyjnych.

„...Polska Rzeczpospolita Ludowa udziela szczególnego poparcia i wszechstronnej pomocy, powstającym na zasadzie dobrowolności, rolniczym spółdzielniom produkcyjnym — jako formom gospodarki zespołowej..." (z art. 10 Konstytucji PRL).

Dzięki tej pomocy województwo nasze liczy obecnie 853 spółdzielnie produkcyjne, z których przodują powstałe od chwili uchwalenia Konstytucji spółdzielnie produkcyjne w Kmiecieniu, Komarach, Bogatce (pow. Gdańsk), Konczewicach (pow. Malbork), Małej Słońcy (pow. Tczew).

W walce z kułackim wyzyskiem, we wsi spółdzielczej w nowych warunkach rodzi się nowy człowiek, zdobywający umiejętność kierowania wielkim, zespołowym gospodarstwem. Obok chłopa spółdzielcy, zmieniają się chłopi indywidualni, gospodarujący na swych karłowatych kawałkach ziemi. Uczą się patrzeć szerzej i dalej, coraz lepiej rozumiejąc, że ich los ściśle jest związany z przebudową i rozwojem ojczyzny.

W krajach kapitalistycznych ludzie pracy z coraz większym nasileniem odczuwają wilcze prawo ekonomiczne imperializmu, — prawo maksymalnego zysku garstki monopolistów, pragnących bombą atomową zburzyć to wszystko, co narody obozu postępu i pokoju zbudowały twórczą pracą.

Troska o człowieka

U nas prawo zaspokajania wciąż rosnących potrzeb prostych ludzi znalazło swoje odbicie w Konstytucji i życiu.

„...Polska Rzeczpospolita Ludowa zabezpiecza stały wzrost dobrobytu, zdrowotności i poziomu kulturalnego mas ludowych..." (z art. 3 Konstytucji PRL).

Realizację tego artykułu Konstytucji najlepiej odzwierciedla budżet naszego województwa na rok 1953 uchwalony na sesji Wojewódzkiej Rady Narodowej w Gdańsku, zamykający się kwotą ponad 637,5 miliona zł (o 205,5 milionów zł wyższy od zeszłorocznego).

W ciągu br. mieszkańcy naszego województwa otrzymają 6.736 nowych izb mieszkalnych, wyremontuje się 38.149 izb zniszczonych.

Rozbudowana zostanie poważnie sieć wodociągów i kanalizacji w Gdańsku, Gdyni i Starogardzie. Dzielnica Zaspa - Letniewo przez wybudowanie stacji pomp oraz pogłębienie 11 km kanałów osuszających zostanie całkowicie odwodniona.

Nastąpi w br. dalsza rozbudowa sieci handlowej. Przybędzie 1067 nowych punktów sprzedaży. Zradiofonizowanych zostanie dalszych 30 PGR-ów i 27 gromad. Wzrośnie również liczba poradni, ilość łóżek w szpitalach i sieć punktów położniczych, która powiększy się w porównaniu z 1952 r. o 30 proc.

Ogólna ilość szkół podstawowych naszego województwa już w br. wynosić będzie 860, wskutek czego do szkół pełnych uczęszczać będzie 88,5 proc. dzieci. Zostaną m. in. oddane do użytku szkoły podstawowe w Wielkim Kacku, Demlinie i Pankowie.

Realizujemy prawo do korzystania z dóbr kulturalnych

O 1300 wzrośnie liczba miejsc dla dzieci w przedszkolach w porównaniu z ub. r., co oznaczać będzie, że ok. 32 proc. dzieci w wieku przedszkolnym w miastach naszego województwa będzie miało zapewnioną opiekę.

„...Obywatele Polskiej Rzeczypospolitej Ludowej mają prawo do korzystania ze zdobyczy kultury i do twórczego udziału w rozwoju kultury narodowej..." (z art. 62 Konstytucji PRL).

Pełnymi garściami ludzie pracy nieznający głodu i nędzy korzystają z tego prawa. Zapewnia im to budowa nowych teatrów i kin, wydawanie milionów egzemplarzy wartościowych książek, rozwijające się życie świetlicowe, zaopatrzenie tysięcy izb wiejskich w głośniki radiowe. Świetlice wiejskie w Wielkiej Słońcy, Rybnie, Kokoszkowach, Kulicach, Niedamowie, Turzkowach, Wilczych Błotach i w setkach innych gromad nieustannie wzbogacają formy i treść pracy kulturalno - oświatowej.

Poważnie przyczyniło się np. życie świetlicowe w Wilczych Błotach (pow. kościerski) do tego, że chłopi tej gromady otrzymali najlepsze w Polsce wyniki urodzajów ziemniaków osiągając 642 q z hektara.

Praca kulturalno - oświatowa prowadzona przez kierownika świetlicy chłopa Ellerta odznaczonego Krzyżem Zasługi przyczyniła się do powstania spółdzielni produkcyjnej w tej gromadzie i do całkowitego zlikwidowania odłogów.

O szybkim rozwoju kulturalnym nowej wsi świadczy m. in. ilość 788 świetlic. Każda z tych świetlic posiada księgozbiór liczący od 40 — 400 tomów. Książka stała się codziennym towarzyszem, przyjacielem i doradcą pracującego chłopa.

Zniknęła na zawsze groźba bezrobocia

Wzrastający z każdym dniem nasz przemysł potrzebuje nieustannie coraz to nowych rąk do pracy.

„... Obywatele Polskiej Rzeczypospolitej Ludowej mają prawo do pracy, to znaczy prawo do zatrudnienia za wynagrodzeniem według ilości i jakości pracy..." (z art. 58 Konstytucji PRL).

Zniknęło na zawsze w naszym kraju upiorne widmo bezrobocia. Coraz więcej napływa do naszego przemysłu ludzi ze wsi. Na podstawie doskonalenia technicznego zakładów pracy, na podstawie wprowadzenia nowych metod produkcji, usprawnienia organizacji pracy oraz podnoszenia kwalifikacji robotników poprzez szkolenie zawodowe, zwiększa się systematycznie i nieprzerwanie wydajność pracy. — Ostatnie uporządkowanie norm i systemu płac w pełni odzwierciadla zasadę socjalistyczną: od każdego według jego zdolności, każdemu według jego pracy. — Nowe normy w przemyśle i budownictwie stały się bodźcem dla robotników w walce o podnoszenie wydajności pracy, a tym samym o powiększenie dochodu narodowego i swego dobrobytu.

„...W Polskiej Rzeczypospolitej Ludowej władza należy do ludu pracującego miast i wsi..." (z art. 1 Konstytucji PRL).

Społeczeństwo Wybrzeża korzysta w pełni z prawa współrządzenia państwem.

Aktywnie współrządzimy państwem

Biorąc manifestacyjnie udział w wyborach do Sejmu Polskiej Rzeczypospolitej Ludowej, głosując na listę Frontu Narodowego, mieszkańcy naszego województwa wybrali na posłów najlepszych ludzi, którzy wiernie będą walczyć o dobro naszego narodu. Uczestniczenie we współrządzeniu państwem znajduje swój wyraz w tysiącach załatwionych pozytywnie skarg i zażaleń, które wpłynęły do rad narodowych, instytucji i urzędów, do prasy i na ręce zespołu poselskiego. Interewencje na skutek słusznych zarzutów skierowanych pod adresem wielu różnych instytucji, pomogły w przezwyciężeniu wielu braków i nadużyć, których się dopuszczały zbiurokratyzowane lub wrogie jednostki.

Jesteśmy gospodarzami swego kraju, kowalami swojej przyszłości. Droga nasza w przyszłość jest ciężka, lecz piękna. Wytycza ją nam Partia, która wyrosła z najbardziej postępowych tradycji naszego narodu, kierująca się nauką Marksa, Engelsa, Lenina, Stalina.

Znając swoje wspaniałe osiągnięcia w przebytym etapie od chwili ogłoszenia Manifestu PKWN stajemy do szturmu nowego życia, które zmienia z dnia na dzień oblicze naszego kraju.

Dzień jutrzejszy będzie tym piękniejszy, im większy będzie wysiłek naszych mózgów i mięśni dla dobra narodu, dla dobra nas wszystkich.

Marian Podgóreczny

Z frontu walki o chleb

Pierwsze tony zboża odstawiamy dla państwa — melduje powiat malborski

W powiecie malborskim akcja żniwno - omłotowa jest już na ukończeniu. W akcji tej na czoło wysuwają się spółdzielnie produkcyjne: Stara Kościelnica, Gnojewo, Kościeleczki. Skoszono tam 80 proc. żyta oraz 20 proc. jęczmienia. Zboża te w 25 proc. odwieziono już do punktów skupu.

Ogółem powiat malborski odstawił państwu do tej pory 135 ton zboża. Najwięcej zboża odstawiły spółdzielnie produkcyjne ze Starej Kościelnej i Gnojewa. Przodują również niektórzy chłopi indywidualni, szczególnie wyróżniają się rolnicy z grom. Debina w gm. Nowy Staw. Wiele gmin przystąpiło do podorywek i zasiewu poplonów.

W pow. sztumskim

19 gromad pow. sztumskiego zakończyło już koszenie zboża. Gmina Usznice w tym powiecie pierwsza skosiła i pierwsza dokonała zwózki. W szybkim przeprowadzeniu prac żniwnych wyróżniła się przewodnicząca koła gospodyń ob. Bronisława Grosz i prezes GZSCh ob. Nietia.

Gromadzie Usznice nie ustępują Nowa Wieś, Pieczwałd, Perlice i Mikołajki. W gromadach tych skoszono i zwieziono 91 proc. zboża. 17 spółdzielń produkcyjnych w pow. sztumskim również zakończyło koszenie zbóż. Spółdzielnie produkcyjne Wilczewo, Tulice, Bągard i inne mogą się poszczycić w kampanii żniwnej dobrze zorganizowaną pracą.

Ogółem biorąc, spółdzielnie produkcyjne w powiecie sztumskim skosiły 78 proc. żyta, zaś chłopi indywidualni 82,5 proc. Poplonów obsiano w tym powiecie 139 ha oraz dokonano podorywek na obszarze 1518 ha.

(w. k.)

Ponad 35 tysięcy roboczogodzin i 13 pomysłów nowatorskich
Zwycięstwo taboru pływającego w Gdańsku

W przededniu IX rocznicy Manifestu PKWN załogi taboru pływającego w Gdańsku dokonały podsumowania osiągniętych w pierwszym półroczu br. wyników w pracy.

W tym czasie zgłoszono 28 pomysłów racjonalizatorskich, z których 13 zastosowano. **Oszczędność z tytułu socjalistycznej opieki nad sprzętem i mechanizmami wyniosła 9.090 roboczogodzin, z tytułu samoremontów w warsztatach — 6.366 roboczogodzin. Samoremonty na własnych jednostkach na terenie stoczni dały 19.860 roboczogodzin, wreszcie zobowiązania okolicznościowe zaoszczędziły 436 roboczogodzin.**

Poważne sukcesy osiągnęła załoga taboru pływającego w Gdańsku w zakresie oszczędności paliwa. **Zaoszczędzono węgla — 192.589 kg, ropy 7.631 kg, oleju maszynowego — 2.275 kg i oleju cylindrycznego — ponad 84 kg.**

W II etapie wyróżniła się załoga przodującego holownika **„Mirosław"**, w pierwszym etapie załoga holownika **„Atlas"**. Z załóg młodzieżowych: przodowała w II etapie jednostka **„Pilot 23"**, poza tym wyróżniły się załogi **dźwigu pływającego nr 13** oraz motorówki cumowniczej **„Hela"**.

Komisja współzawodnictwa przyznała załodze taboru pływającego z Gdańska zwycięstwo nad załogą z Gdyni.

Osiągnięcia te nie byłyby możliwe, gdyby nie socjalistyczne podejście do pracy takich ludzi, jak przodownik taboru pływającego **Jakubowski**, kierownik statku **Gustaw Zawiślak**, kierownik maszynowni **Ignacy Gdaniec**, st. marynarz ZMP-owiec **Ryszard Mikosza**, st. marynarz ZMP-owiec **Józef Bartczak**, palacz **Feliks Pliszka**, kierownik statku **Norbert Kopczyński** oraz zespół palaczy z holownika **„Mirosław"** wyróżniony w II etapie — **Stanisław Maksymowicz, Czesław Korabiewski, Henryk Ławniczak**, zespół palaczy z holownika **„Atlas"** wyróżniony w I etapie — **Alfons Blansk, Jan Bankowski, Piotrowicz Edmund.**

Należy zaznaczyć, że **załogi taboru pływającego w Gdańsku dla uczczenia 9 rocznicy Manifestu PKWN i 1 rocznicy Konstytucji PRL zaciągnęły na swoich jednostkach „warty 22 Lipca".**

Nowe typy motocykli

WARSZAWA (PAP). Warszawska Fabryka Motocykli, która w roku bież. wypuści kilkanaście tysięcy motocykli — SHL-125, stara się o dalsze poprawienie jakości produkowanych maszyn oraz przygotowuje się do rozpoczęcia produkcji nowych ulepszonych typów.

W końcu bież. roku WFM rozpocznie produkcję nowego typu motocykla SHL - 125, dostosowanego do jazdy terenowej. Jazdę w terenie ułatwiać będzie tzw. teleskopowe zawieszenie przedniego koła, dzięki czemu motocykl będzie lepiej resorował. W połowie przyszłego roku ma być rozpoczęta produkcja motocykli SHL-125 z teleskopowym zawieszeniem przedniego i tylnego koła, a w końcu 1954 roku ma ruszyć seryjna produkcja tych unowocześnionych maszyn.

Szczególną atrakcją dla miłośników sportu motorowego będą większe niż dotychczas produkowane maszyny - motocykle 350 ccm. Do produkcji tych maszyn przystąpi WFM w przyszłym roku. Nowy motocykl typu MO-7 będzie posiadał teleskopowe zawieszenie przedniego i tylnego koła, przy czym będzie się on nadawał zarówno dla celów turystycznych jak i sportowych.

Przyjaźń rybaków z żołnierzami WOP

Związek Rybaków Morskich w Gdyni w imieniu wszystkich rybaków indywidualnych ofiarował żołnierzom WOP w Gdyni, w dowód szczerej przyjaźni — 3 biblioteczki złożone z 32 wartościowych książek każda.

Miły ten upominek spotkał się ze szczerymi wyrazami uznania i sympatii żołnierzy WOP. W liście, skierowanym do Zarządu Głównego ZRM w Gdyni, żołnierze piszą m. in.:

„Upominki te są wyrazem więzi nierozerwalnej, jaka łączy Ludowe Wojsko Polskie z masami pracującymi naszego kraju. Żołnierze WOP, wierni swej ojczyźnie — Polsce Ludowej, dołożą wszelkich starań, aby jak najlepiej zabezpieczyć twórczą pracę narodu.

W związku ze Świętem Odrodzenia Polski, żołnierze WOP przesyłają gorące żołnierskie pozdrowienia dla rybaków, którzy swą trudną i ofiarną pracą na morzu pomnażają bogactwo i dobrobyt naszej ojczyzny".

Pracownicy MIR-u w Czynie Lipcowym

Wszyscy bez wyjątku pracownicy Morskiego Instytutu Rybackiego w Gdyni podjęli zobowiązania z okazji Święta Odrodzenia. Realizacja tych zobowiązań przyniesie 20643 zł oszczędności.

Zobowiązania podjęły m. in. załogi statków badawczych MIR m/t „Siedlecki" i m/t „Birkut", postanawiając w Czynie Lipcowym przeprowadzić konserwację i odnowienie części wyposażenia statku i maszyn.

Szereg pracowników naukowych postanowiło skrócić czas opracowań naukowych. M. in. mgr. S. Łaszczyński zobowiązał się szybciej zakończyć pracę pt. **„Połowy dorsza na Bałtyku ze szczególnym uwzględnieniem polskich wyników eksploatacyjnych" oraz wykonać dodatkowe prace naukowe.**

W trosce o wszechstronny rozwój kultury narodowej

Przyznanie nagród państwowych za rok 1953

Prezydium Rządu na posiedzeniu w dniu 18 lipca 1953 roku, na wniosek Komitetu Nagród Państwowych, dając wyraz szczególnej opieki państwa nad rozwojem nauki, postępu technicznego, literatury i sztuki, w trosce o wszechstronny rozwój kultury narodowej w Polsce Ludowej — postanowiło przyznać Nagrody Państwowe za osiągnięcia w dziedzinie nauki, postępu technicznego, literatury i sztuki za rok 1953 jak następuje:

DZIAŁ NAUKI
SEKCJA NAUK SPOŁECZNYCH

NAGRODY I STOPNIA

1. Prof. dr KAZIMIERZ NITSCH — za całokształt badań nad dialektami i historią języka polskiego. 2. prof. dr Rafał TAUBENSCHLAG — za całokształt prac badawczych nad historią prawa. 3. Prof. dr Kazimierz TYMIENIECKI — za całokształt pracy naukowej ze szczególnym uwzględnieniem dzieła pt. „Ziemie polskie w starożytności — ludy i kultury najdawniejsze".

NAGRODY II STOPNIA

1. Prof. dr Roman GRODECKI — za prace w dziedzinie dziejów Śląska, a w szczególności za wydanie Księgi Henrykowskiej. 2. Prof. dr Stefan ŻÓŁKIEWSKI — za dzieło pt. „Spór o Mickiewicza". 3. Prof. dr Zofia LISSA — za prace w dziedzinie muzykologii.

NAGRODA III STOPNIA

Prof. dr Stefania ŁOBACZEWSKA — za monografię o Karolu Szymanowskim.

SEKCJA NAUK BIOLOGICZNYCH

NAGRODY I STOPNIA

1. Prof. dr Rudolf WEIGL — za całokształt pracy naukowej, zwłaszcza w dziedzinie walki z durem osutkowym. 2. Prof. dr Witold ORŁOWSKI — za prace naukowe w dziedzinie medycyny wewnętrznej, m. in. za podstawowy podręcznik pt. „Nauka o chorobach wewnętrznych". 3. Prof. dr Tadeusz TEMPKA — za osiągnięcia na ukowe w zakresie hematologii oraz za podręcznik pt. „Choroby układu krwiotwórczego".

NAGRODY II STOPNIA

1. Doc. dr Henryk MEISEL — za badania nad beztlenowcami chorobotwórczymi i związane z tym podniesienie wartości surowic leczniczych oraz za monografię pt. „Clostridia — beztlenowo rosnące zarodnikowce". 2. Prof. dr Helena KRZEMIENIEWSKA — za badania nad mikrobakteriami i śluzowcami.

3. NAGRODA ZESPOŁOWA

Prof. dr Józef LASKOWSKI, dr Franciszek ŁUKASZCZYK — za osiągnięcia w dziedzinie badania i zwalczania nowotworów. 4. Prof. dr Jan MIODOŃSKI — za wyniki osiągnięte w badaniu i leczeniu otosklerozy.

5 NAGRODA ZESPOŁOWA

Dr Kazimierz DEMEL, dr Zygmunt MULICKI, dr Władysław MAŃKOWSKI, dr Feliks CHRZAN — za badania w dziedzinie biologii Bałtyku. 6. Prof. dr Jadwiga ZIEMĘCKA — za ważne na ukowe i praktyczne rezultaty badań w zakresie szczepionek dla roślin motylkowych. 7. Prof. mgr Jan MUSZYŃSKI — za wyniki prac w zakresie farmakobotaniki, uprawy i aklimatyzacji roślin leczniczych. 8. Prof. dr Jan MYDLARSKI — za osiągnięcia w zakresie badań antropologicznych. 9. Prof. dr Jan OLBRYCHT — za osiągnięcia w zakresie toksykologii sądowo - lekarskiej.

NAGRODY III STOPNIA

1. Prof. dr Bogusław BOBRAŃSKI — za wprowadzenie nowych metod w dziedzinie analizy związków organicznych. 2. Prof. dr Józef KULCZYCKI — za rozpowszechnienie w polskiej praktyce weterynaryjnej metod rentgenologicznych oraz za pierwszy oryginalny polski podręcznik chirurgii weterynaryjnej. 3) Prof. dr Jerzy RUTKOWSKI — za osiągnięcia we wprowadzaniu nowych metod do chirurgii.

SEKCJA NAUK MATEMATYCZNO - FIZYCZNYCH, CHEMICZNYCH I GEOLOGICZNO-GEOGRAFICZNYCH

NAGRODY II STOPNIA

1. Prof. dr Edward MARCZEWSKI — za prace z dziedziny teorii funkcji rzeczywistych. 2. Prof. dr Franciszek LEJA — za dorobek badawczy w dziedzinie funkcji analitycznych oraz za podręcznik pt. „Rachunek różniczkowy i całkowy". 3. Prof. dr Jan MIKUSIŃSKI — za prace z dziedziny rachunku operatorów.

NAGRODY III STOPNIA

1. Dr Stanisław WDOWIARZ — za opracowanie geologiczne złóż ropy naftowej. 2. Dr Maria ROŻKOWSKA — za pracę o koralowcach dewońskich Gór Świętokrzyskich. 3. Prof. dr Jan DYLIK — za prace z dziedziny geomorfologii peryglacjalnej, w szczególności za pracę pt. „O peryglacjalnym charakterze rzeźby środkowej Polski".

SEKCJA NAUK TECHNICZNYCH

NAGRODY II STOPNIA

1. Prof. mgr inż. Włodzimierz BOBROWNICKI — za całokształt działalności naukowej w dziedzinie produkcji nawozów sztucznych.

2. NAGRODA ZESPOŁOWA

Prof. dr inż. Witold BUDRYK, dr inż. Stanisław KNOTHE, prof. dr inż. Jerzy LITWINISZYN, prof. dr inż. Antoni SAŁUSTOWICZ — za opracowania naukowe w dziedzinie eksploatacji górniczej pod zabudowanymi terenami. 3. Prof. dr inż. Bolesław KONORSKI — za prace z dziedziny elektrotechniki teoretycznej i nomografii. 4. Prof. dr inż. Stanisław FRYZE — za całokształt działalności w dziedzinie elektrotechniki teoretycznej i jej zastosowanie praktyczne. 5. Prof. mgr inż. Dionizy SMOLEŃSKI — za badania z zakresu balistyki wewnętrznej.

6 NAGRODA ZESPOŁOWA

Z-ca prof. mgr inż. Juliusz HELLER, dr Jan KWOCZYŃSKI, mgr inż. Juliusz EKIEL — za opracowanie naukowe i skonstruowanie aparatu do wektokardiografii przestrzennej. 7. Prof. dr inż. Janusz CIBOROWSKI — za podręcznik pt. „Inżynieria chemiczna".

NAGRODY III STOPNIA

1. Prof. dr Michał ŁUNC — za osiągnięcia w dziedzinie aerodynamiki molekularnej. 2. Prof. dr inż. Franciszek WASILKOWSKI — za prace w dziedzinie konstrukcji budynków na terenach odbudowy górniczej. 3. Prof. inż. Józef WOŹNICKI — za prace naukowe z dziedziny nawigacji i oceanografii.

(Dalszy ciąg nagród w numerze jutrzejszym).

Uroczysta sesja gdyńskiej MRN

Od terminowej i dobrej realizacji planu zależy wzrost naszego dobrobytu

Uroczyste sesje miejskich rad narodowych odbyły się z okazji Święta Odrodzenia we wszystkich miastach Wybrzeża. Na sesji MRN w Gdyni obszerny referat, analizujący sytuację międzynarodową i podsumowujący dorobek dziewięcioletniej twórczej pracy społeczeństwa Gdyni w odrodzonej ojczyźnie, wygłosił przewodniczący Prezydium MRN ob. Depak.

Wskazując na wznoszone stale obiekty użyteczności publicznej i komunalnej, mówca wymienił wykonane już najważniejsze inwestycje, jak autostrada Gdynia — Gdańsk, nowa, jedna z największych w kraju chłodnia, gmachy Morskiego Urzędu Rybackiego itd., osiedla mieszkaniowe przy ul. Krasickiego, Nowogrodzkiej, Warszawskiej, na Wzgórzu Nowotki i inne.

Podkreślił również, że równocześnie rozbudowuje się systematycznie kluczowe zakłady przemysłowe, jak Stocznia im. Komuny Paryskiej i Stocznia Remontowa.

Ilustrując rozmach budownictwa komunalnego w Gdyni referent powiedział:

Plan na rok bieżący przewiduje dalszą poprawę warunków bytowych świata pracy przez wybudowanie 2.600 izb w stanie gotowym i ponad 1.200 izb w stanie surowym. Wyremontowanych będzie 449 domów mieszkalnych o 4.500 izbach. Ponadto remontem zabezpieczającym objętych zostanie 134 domy o 4.025 izbach.

W roku bieżącym wybudowana zostanie również **bursa dla uczniów Morskiego Technikum Mechanicznego i hotele robotnicze dla stoczniowców przy ul. Warszawskiej, Czerw. Kosynierów i Świętojańskiej.**

Dziś jest inaczej

Dla sprawniejszego i pełniejszego zaopatrywania ludności w artykuły pierwszej potrzeby, uruchomionych zostanie **51 nowych sklepów różnych branż, oraz zwiększona będzie masa towarowa artykułów spożywczych i przemysłowych.** Na odcinku żywienia zbiorowego również nastąpi polepszenie przez oddanie do użytku **3 nowych lokali gastronomicznych.**

Omawiając oświatę i szkolnictwo referent scharakteryzował sytuację, przytaczając kilka liczb:

Plan gospodarczy na rok 1953 przewiduje zwiększenie wydatków na oświatę o 56 proc. w stosunku do roku ubiegłego. Oddana zostanie do użytku nowa, 20-ta szkoła podstawowa przy ul. Krasickiego. W trosce o zapewnienie opieki nad dziećmi od 3 do 7 lat przewiduje się oddanie do użytku dwóch nowych przedszkoli.

Liczba przedszkoli wzrośnie zatem do 25, podczas gdy przed wojną miasto miało tylko 4 przedszkola dla dzieci burżuazji.

Młodzież gdyńska, dzięki trosce naszego Rządu i terenowej władzy ludowej, ma dziś szerokie możliwości kształcenia się w 51 szkołach różnego typu.

Władza ludowa troszczyła się i troszczy szczególnie o rozwój szkolnictwa zawodowego i artystycznego. Podczas gdy przed wojną mieliśmy 7 szkół zawodowych, obecnie mamy ich 15 o szerokim wachlarzu specjalności. Wyrazem troski o stały rozwój szkolnictwa artystycznego jest zwiększenie liczby miejsc w gdyńskiej Państwowej Szkole Muzycznej I st. do 359, w Państw. Liceum Technik Plastycznych do 303 oraz w Ognisku Plastycznym do 90.

Sprawy kultury i zdrowia

Sprawy kulturalne są przedmiotem stałej troski rady. Dlatego też już niedługo zaspokojone zostaną kulturalne potrzeby mieszkańców Obłuża, pozbawionych kina i świetlicy.

Miejska Biblioteka Publiczna, która w 1945 r. rozpoczęła swą działalność z 3 tys. książek, dziś posiada ich ok. 80 tysięcy. Książka dociera bezpłatnie poprzez 13 filii i 13 punktów bibliotecznych do każdego mieszkańca Gdyni.

W roku bieżącym **otwarte zostaną jeszcze 2 filie** dla dzieci i młodzieży.

Następnie przewodniczący Depak omówił osiągnięcia i zadania służby zdrowia.

Przed wojną mieliśmy 4 placówki służby zdrowia oraz ośrodek w porcie dla zagranicznych marynarzy. Obecnie mamy **Ośrodek Specjalistyczny, w którym koncentruje się lecznictwo specjalistyczne dla miasta, dalej 10 ośrodków rejonowych i wzorową Poliklinikę Dziecięcą.**

Obecnie należy rozbudować szpital miejski. W tym celu władza terenowa czyni starania o włączenie odbudowy zniszczonego w czasie działań wojennych narożnika do planu inwestycyjnego. Celem polepszenia opieki lekarskiej dla matki i dziecka **powstanie nowa przychodnia oraz żłobek**, który pozwoli matkom pracującym oddawać na czas pracy pod fachową opiekę swoje dzieci.

Wskazując na zadania, stojące przed całym społeczeństwem, mówca powiedział:

Trudno tutaj przytaczać długie szeregi pozycji naszych planowych zadań na najbliższą przyszłość. Od terminowej i dobrej ich realizacji zależy wzrost naszego dobrobytu.

Musimy zatem wykorzystać wszystkie tkwiące w naszej gospodarce rezerwy w postaci dalszego rozwoju ruchu współzawodnictwa, racjonalizacji i zwiększenia wydajności pracy, oszczędnej gospodarki materiałowej, pogłębiania zasad rozrachunku gospodarczego i potanienia kosztów administracji.

Dla osiągnięcia tego celu konieczna jest świadoma, patriotyczna postawa mas pracujących oraz ich rzeczywisty udział w rządzeniu przez poparcie pracy rad narodowych.

MIGAWKI Wybrzeża

Błyskawiczny konkurs

NASZ konkurs jest tym bardziej błyskawiczny, że zawiera od razu pytanie i odpowiedź.

PYTANIE: jaka jest różnica między jajkiem sadzonym z makaronem, a makaronem z jajkiem sadzonym?

ODPOWIEDŹ: 65 groszy.

Nie stukaj się palcem w czoło, czytelniku. Zajrzyj lepiej do jadłospisu w restauracji „Ratuszowej" w Gdańsku. I koniecznie poproś o wyjaśnienie kelnerkę: Usłyszysz pełną wdzięku odpowiedź:

— Jajko z makaronem jest smażone na smalcu, a jajko z porcji „makaron z jajkiem" na maśle.

Komu przyznamy I nagrodę w naszym konkursie?

Co do tego jesteśmy chyba zgodni — szefowi kuchni ew. kalkulatorowi z „Ratuszowej". (Ł)

Niewykorzystany urlop

W ośrodku specjalistycznym w Gdyni na oddziale fizykoterapii w tym miesiącu ogłoszono miesięczną przerwę dla przeprowadzenia remontu precyzyjnych aparatów do naświetlań krótkofalowych.

Najsłuszniejsze zarządzenie, ale lipiec dobiega już końca, a nikt nie przeprowadza konserwacji aparatów i nie troszczy się o ich remont.

Co będzie wobec tego w sierpniu, w dniach wzmożonej frekwencji pacjentów, kiedy już teraz kilka aparatów niedomaga?

Najwyższy czas przystąpić do remontu, bo aparaty zbuntują się i całkowicie odmówią posłuszeństwa. (jota)

Gdynia serdecznie powitała polskie dzieci z Belgii i Francji przybywające na wakacje do kraju

„Batorym" przybyło w dniu 19 bm. na wakacje do Polski około tysiąca dzieci wychodźców polskich z Francji i Belgii. Miłych gości witało serdecznie społeczeństwo Wybrzeża.

Do dzieci przemówił przewodniczący Prezydium Woj. RN Bolesław Geraga:

— **Cieszymy się** — mówił on — **że przyjechaliście do kraju na wypoczynek. Będziecie mieli możność zobaczyć nasze pokojowe, socjalistyczne budownictwo, zobaczyć, jak pięknie odbudowuje polski robotnik naszą wspaniałą ojczyznę. Poznacie waszych rówieśników, którzy na was niecierpliwie czekają. Połączy was z nimi mowa ojczysta, radość spotkania, radość wspólnego odpoczynku.**

W czasie przemówienia padły entuzjastyczne okrzyki na cześć przywódcy i nauczyciela narodu polskiego Bolesława Bieruta, na cześć przyjaźni między narodami i pokoju.

Do przybyłej młodzieży przemówił, również dyrektor departamentu opieki nad dzieckiem — w Ministerstwie Oświaty **Pawuła**, który życzył naszym małym gościom jak najmilszego wypoczynku i podkreślił, że przyjazd ich do kraju macierzystego jest wyrazem głębokiej troski naszego ludowego państwa o dzieci wychodźców.

W godzinach popołudniowych część młodzieży udała się w dalszą drogę do najpiękniejszych miejscowości naszego kraju: Karpacza, Dusznik, Jagniątkowa, Zakopanego i innych, aby tam spędzić wakacje. W trójmieście pozostało 167 dzieci, które łącznie z dziećmi z kraju zamieszkały w 4 koloniach w Sopocie i Wrzeszczu. Znalazły one doskonałe warunki odpoczynku i zabawy, zapewniające jak najprzyjemniejsze spędzenie wakacji w ojczyźnie. Dzieci z Francji i Belgii pozostaną w kraju do 25 sierpnia.

200-osobowy zespół »Krakowiacy« wystąpi w Operze Leśnej w Sopocie

W sobotę 25 i w niedzielę 26 bm. o godz. 19 odbędą się występy 200-osobowego Zespołu Pieśni i Tańca Związku Spółdzielni Przemysłowych i Rzemieślniczych „Krakowiacy".

Reprezentacyjny ten zespół, liczący 320 osób (na wybrzeżu znajduje się 200 osób), jest swego rodzaju rewelacją. „Krakowiacy" — to robotnicy, którzy na polu krzewienia sztuki ludowej doszli do takich wyżyn artystycznych, że przez pewien czas toczyła się na łamach prasy krakowskiej ożywiona dyskusja, czy nie zezwolić na przekształcenie tego zespołu na zawodowy. Po „Dniach Krakowa" zespół ten dwukrotnie występował na arkadowym dziedzińcu wawelskim. Występy „Krakowiaków" na Śląsku, a zwłaszcza w Warszawie (gdzie odbyło się specjalne przedstawienie dla budowniczych Pałacu Kultury i Nauki w Jelonkach) — to droga wielkich sukcesów.

Swój „lwi pazur" pokazali „Krakowiacy" w poniedziałek w godzinach wieczornych w Grand Hotelu, występując z wielkim powodzeniem przed gośćmi niemal z całego świata, którzy przybyli na Dni Kopernikowskie.

Sobotni i niedzielny spektakl umożliwi społeczeństwu Wybrzeża oglądanie „Krakowiaków" w pełnym repertuarze.

Bilety w przedsprzedaży do nabycia w kasach „Orbisu". Zakłady pracy otrzymują zniżki na listy zbiorowe.

W dniu uruchomienia kolei elektrycznej

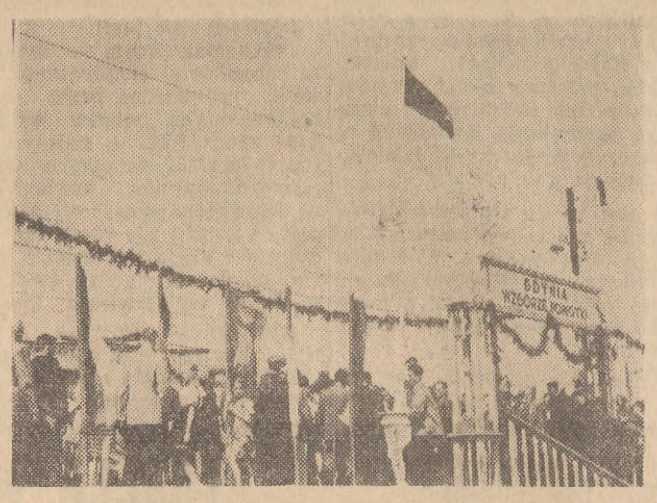

Na zdjęciu: przystanek „Wzgórze Nowotki" w Gdyni.

Sklepy na cenzurowanym

Każdy klient może wpisać swoje uwagi do książki życzeń i zażaleń i w ten sposób wyrazić swoją opinię o sklepie i jego personelu.

Zarząd Przedsiębiorstwa MHD Artykułami Przemysłowymi — Różnymi w Gdańsku komunikuje, że **do końca sierpnia br. trwa konkurs wystaw i wnętrz sklepów z artykułami kosmetyczno-perfumeryjnymi.**

Pod uwagę bierze się czystość i estetykę lokalu, 100 proc. zaopatrzenie w artykuły kosmetyczne, oraz uprzejmość obsługi.

Zamknięcie ruchu kołowego

Prezydium Miejskiej Rady Narodowej w Gdańsku zawiadamia, że z powodu budowy bloków mieszkalnych przy ul. Malczewskiego wyżej wymieniona ulica zostanie zamknięta dla ruchu kołowego do 20 sierpnia rb. Dojazd dla mieszkańców w kierunku Kartuz ulicą Kartuską — Kościelną, a przed terenem budowy ul. Kartuską i Ciasną.

Sztandar musi stać się naszą własnością

W przeddzień Święta Odrodzenia odbyła się uroczysta akademia w Zakładach Przemysłu Cukierniczego „Bałtyk". Plan za pierwsze półrocze, jak wskazał w swoim referacie dyrektor ob. Straż, został wykonany w 104 proc., a we współzawodnictwie za II kwartał br. załoga zdobyła pierwsze miejsce w przemyśle cukierniczym w skali krajowej.

Wspaniałe to osiągnięcie zawdzięcza załoga szerokiemu ruchowi współzawodnictwa, w którym bierze udział większość robotników i pomyślnej realizacji zobowiązań lipcowych.

Wręczenia sztandaru przechodniego, ufundowanego przez Zarząd Główny Zw. Zaw. Prac. Przemysłu Spożywczego, dokonał przedstawiciel Zarządu Głównego ob. **Józef Zieliński.**

Ob. **Dynisiuk**, przewodniczący Zarządu Zakładowego ZMP, przejmując sztandar powiedział:

— Sztandar musi stać się naszą własnością. Ale nie jest to rzecz prosta. Inne zakłady ustępują nam bardzo mało. Dlatego nie możemy zwolnić tempa naszej pracy. Wszyscy robotnicy powinni zwrócić większą niż dotąd uwagę na oszczędność surowca i jakość produkcji. Zapewniam kierownictwo, że załoga tego dokona.

Robotnicy oklaskami i okrzykami na cześć przodowników pracy uczcili pamiętny, zwycięski dzień.

Po przekazaniu sztandaru odbyło się rozdanie nagród pieniężnych i książkowych, które otrzymało ponad 200 osób.

Bogaty program artystyczny w wykonaniu miejscowego zespołu świetlicowego zakończył uroczystość.

(A)

Cennik warzyw

Poniżej zamieszczamy cennik warzyw, obowiązujący w handlu detalicznym w trójmieście od dnia 24 bm. Ceny w złotych za 1 kg. podane są dla I i II gatunku.

CEBULA ze szczypiorem 3,50 i 2,50, obcinana 5,50 i 4,00 KAPUSTA biała wczesna 1,50 i 1,00. MARCHEW pęczek (min. 15 sztuk) 1,50 i 1,10, obcinana 3,00 i 2,20. BURAKI ćw. obcinane 2,70 i 2,00. OGÓRKI kiszeniaki 3,00 i 2,00, sałatowe 1,50 i 1,00. KALAFIORY szt. od 10—15 cm. 3,50 i 2,00 od 15—20 cm. 5,00 i 3,00 od 20—26 cm. 6,50 i 4,50 ponad 26 cm. 7,50 i 5,50. FASOLA szparagowa żółta 7,00 i 5,00 zielona 5,00 i 3,50. ZIEMNIAKI wczesne 2,10.

Co, gdzie, kiedy?

TEATRY

Teatr Wielki — Gdańsk — „Szczęście Frania" — godz. 19.30—21.30. **Teatr Dramatyczny — Gdynia** — „Intryga i miłość" — godz. 19—22. **Teatr Kameralny — Sopot** — „Osobliwe zdarzenie" — godz. 19.30—21.30.

KINA

według informacji Okr. Zarządu Kin w Gdańsku

GDAŃSK — „Przyjaźń" — „Żołnierz zwycięstwa" II s. — godz. 18, 20. **WRZESZCZ** — „Bajka" — remont. „ZMP-owiec" — „Mały Partyzant" — godz. 16, 18, 20. **NOWY PORT** — „1-szy Maja" — „Iwan Groźny" — godz. 18, 20. **OLIWA** — „Delfin" — „Ocalina śmierci" — godz. 16, 18, 20. **Fotoplastikon** — Wrzeszcz — Grunwaldzka 44 — „Riwiera włoska". **CYRK nr 4** — Gdańsk — przedstawienie godz. 19.30. **SOPOT** — „Bałtyk" — „Wielki koncert" — godz. 16.30, 18.30, 20.30. „Polonia" — „Pomysłowy sprzedawca" — godz. 16, 18, 20. **GDYNIA** — „Atlantic" — „Cywil na stadionie" — godz. 18.30, 20.30. „Goplana" — „Na arenie" — godz. 16, 18, 20. „Warszawa" — „Zagubione melodie" — godz. 16, 18, 20. **CHYLONIA** — „Promień" — „Z dalekich miast i odległych wsi" — godz. 18, 20. **GRABÓWEK** — „Fala" — „Wielka przygoda" — godz. 18, 20. **ORŁOWO** — „Neptun" — „Cesarski piekarz" I s. — godz. 18, 20. Fotoplastikon — Gdynia, Władysława IV 28 — „Indie". **WEJHEROWO** — „Świt" — „Edward w opałach". **LEBORK** — „Fregata" — „Danka". **PRUSZCZ** — „Krakus" — „Cesarski piekarz" II s. **PUCK** — „Mewa" — „Aktorka". **JASTARNIA** — „Hel" — „Czarodziej Glinka". **ŁEBA** — „Rybak" — „Żołnierz zwycięstwa" II s.

APTEKI DYŻURNE

GDAŃSK — ul. Gen. Świerczewskiego 32 — tel. 320-59. **NOWY - PORT** — ul. Oliwska 82/4 — tel. 415-75. **ORUNIA** — ul. Jedn. Robotniczej 111 — tel. 247-27. **WRZESZCZ** — ul. Wybickiego 18 — tel. 429-24. **SOPOT** — ul. Stalina 791 — tel. 523-84. **OLIWA** — ul. Leśna 1 — tel. 426-75. **ORŁOWO** — ul. Bohn. Stalingradu 66 — tel. 91-24. **GDYNIA** — ul. 22 Lipca 44 — tel. 41-67. **GRABÓWEK** — ul. Czerwonych Kosynierów 137 — tel. 22-88.

POGOTOWIE

GDAŃSK-WRZESZCZ — Ratunkowe i położnicze — tel. 41-000 i 09. Grunwaldzka 2 czynne cała dobę. **Dziecięce** — tel. 09 od g. 19 do 7. **GDYNIA** — rat. — Skwer Kościuszki 14 telefon 10-00.

STRAŻ POŻARNA — telefony: Gdańsk — 08. Gdynia — 08. Sopot 511-09.

Stanisław Zieliński 97)

„Rodacy"

—Chybione porównanie. Właśnie słowa stanowią czasami o losach.

— Nie słowa! Nie słowa, Pani Isiu, lecz uczynki, które przychodzą po słowach. A to jest różnica!

— Wierzę, nie spieram się i ustępuje z placu. Wracając zaś do chłopca, ma na imię Andrzej, nazwiska nie ujawnia, muszę sprostować pańskie domysły, panie sędzio. Nie flirt i nie romans. Po prostu sytuacja, na której tle odżywa przeszłość, pozornie zapomniana i wymazana sakramentem z pamięci. To bardzo dawne dzieje...

— Przecież pani...? No, nie pytam o lata!

— Wystarczą dzieci. Nie ma bardziej bezlitosnego kalendarza dla starzejącej się kobiety — uśmiechnęła się Znamięcka. — Lecz to nie moja troska.

Wie pan, czasami spotykam mężczyzn, ba, nawet chłopców, jak się okazuje, którzy wywołują we mnie wspomnienia starej i właściwie śmiesznej historii. Może opowiem panu kiedyś. Dziś raczej nie. Pan się będzie śmiał.

— Nie sądzę. Miłość porównuję czasami do amnestii. Przekreśla wady charakteru, kawalerskie grzeszki i usterki ciała. Spotykamy piękną kobietę u boku garbusa, prawda? Widzimy wspaniałych chłopców rozbijających sobie łby o jakąś niemrawą brzydulę. Pani ma rację. Najczęściej tak jest. To, co my robimy, to wzniosłe i niepowtarzalne. A inni w tej samej sytuacji są śmieszni lub rozpustni.

— Ach, nie. To był przystojny człowiek... Przekonałam się, że słowa znaczą dużo, gdy zabraknie odwagi by je cofnąć w porę. Z nieopatrznego słowa — błędny krok i oto, całe życie zamienia się w komedię pomyłek. Życie staje się kiepską sztuką, źle graną, źle napisaną i licho wystawioną. Wie pan, taka współczesna komedia, w której nic nie bawi, nic nie wzrusza, chyba tylko nieudolność autora. A ponieważ to jednak życie, więc tylko do siebie można mieć pretensje.

Zaczynam rozumieć... — Masłowiec pokiwał smętnie głową — Miłość potrzebna jest i sztuce i życiu. Cóż bowiem bez niej? Zostaje praca, ale pożal się Boże jaka!

— Czasami zostają dzieci.

— Zapewne. No, cóż. Mnie się wydaje, że właśnie czasami, warto wrócić i wejść na wygodniejszą drogę.

— Nie takie łatwe. Ale rozgadałam się dzisiaj.

— I to potrzebne człowiekowi. Co się tam stało? Mam nadzieję, że nie samoloty!

Knajpa opustoszała w mgnieniu oka. Nawet właściciel wybiegł do drzwi, a z kuchni wyjrzały zaciekawione pomywaczki i kucharka.

— Złapali szpiegów, proszę państwa! — oznajmił triumfująco szynkarz. — Nic dojrzeć nie mogę, ale zdaje się, że wiodą ich na tę nową policję!

— Możliwe. Od rana trwają rewizje w poszukiwaniu radiostacji. Podobno w związku z bombardowaniem.

— Szpiedzy? Hm, ciekawe. O ile siebie znam, nie jestem szpiegiem. Zatem, możemy dokończyć rozmowy i wypić jeszcze małe piwo.

A na rynku rósł tłum napierając na drzwi ratusza. Rozniosło się bowiem, że córka niejakiej Zakrzewskiej znalazła szpiegów i składa przed milicją zeznania w tej sprawie. Wołano, by ruszać bez zwłoki po sprawców nalotu i innych jeszcze nie wykrytych zbrodni. Rozumiano, że szpiegów powiesi się od ręki, zanim rozpocznie się wiec.

Komendant milicji był człowiekiem starszym i traktował serio zaufanie, jakim darzyli go mieszkańcy miasteczka. Słuchał z niepokojem wzburzonych głosów za oknami, wcale nie zachwycony uporem Cesi. Dziewczynka domagała się wiary dla swoich zeznań. Do powątpiewania nie było powodów. Wystarczyło powiedzieć „hitlerowcy", by każdy uwierzył w jakąkolwiek podłość.

Na pierwszy rzut oka nic prostszego. Posłać paru ludzi do żydowskich ruin, wydobyć szpiegów z podziemia i w śledztwie ustalić, z kim utrzymywali łączność. Ale tłum ruszy za milicją. Zanim przejdą parę kroków, nie zostanie śladu po winnych. A tu sprawa należała do sądu i jeśli wieszać, to z mocy wyroku. Bowiem rzeczywistość istniejąca zaledwie od doby, powinna oznaczać koniec dotychczasowego bezprawia.

— Jeżeli będziecie czekać do zmroku, to możecie nie fatygować się wcale!

(Ciąg dalszy nastąpi)

SMIAŁO i szczerze

Do szczęścia potrzebny nam cały dach

Mieszkańcy domu nr 8 przy ul. Przyokopowej w Gdańsku proszą — zresztą nie po raz pierwszy — Gdański MZBM o naprawę dachu. A dach jest naprawdę mocno sfatygowany, bo załamał się jeszcze w czasie działań wojennych. Żeby było „ładniej" — to na strychu z uszkodzonej ściany szczytowej leży dużo gruzu, który w swoim czasie spowodował już załamanie się sufitu najwyższego piętra.

Sufit załamał się, ponieważ dach jest nieszczelny, zacieka woda deszczowa, gnije sufit i oto istne błędne koło, z którego można by wyjść tylko przez reperację nieszczęsnego dachu.

Oczywiście, przy tym stanie rzeczy w czasie deszczu lokatorzy zbyt często muszą posługiwać się w mieszkaniach wiadrami i miskami, do których łapią wodę deszczową, która cieknie im na głowy i meble. Mebli szkoda, domu szkoda, ale chyba najbardziej szkoda naszego zdrowia.

A więc jeszcze raz apelujemy do ZBM — naprawcie dach w naszym domu!

Edward Ługiński
korespondent

W innych LISTACH

I TO TEŻ JEST WAŻNE

Nasz czytelnik z Tczewa, ob. **Bronisław Stawicki**, pisze o często zdarzającym się niedopatrzeniu w czasie organizowania wycieczek. Podsuwa też słuszny pomysł zabierania przez organizatorów apteczki, w której byłyby wszystkie medykamenty, potrzebne w razie wypadku.

Myśl jest słuszna i sądzimy, że obecnie nikt nie wybierze się z domu, nie sprawdziwszy uprzednio, czy dostanie plaster w razie otarcia nogi lub krople Inoziemcowa w wypadku dolegliwości żołądkowych.

Ponadto podsuwamy jeszcze jedną drobną innowację: wykluczyć spirytus z zawartości apteczki! Rolę środka dezynfekującego równie dobrze spełni czysta benzyna, która między innymi ma także i tę zaletę, że nikogo nie będzie „wodzić na pokuszenie"...

A więc umawiamy się, mili Czytelnicy: bez spirytusu i to nie tylko w apteczce! Wówczas i apteczka okaże się przeważnie tylko elementem dekoracyjnym.

W GDYNI TEŻ SĄ MELOMANI

Utarła się ongiś niesłuszna opinia, że Gdynia jest miastem, w którym brak miłośników pięknej muzyki. Tę niecną insynuację gorąco obala ob. **Leon Kajdan**, który prosi w imieniu gdynian, pragnących zobaczyć wystawianą na scenie teatru gdańskiego „Halkę", o umożliwienie kupna biletów na operę w gdyńskim „Orbisie" lub w kasie gdyńskiego teatru.

Daremne przejazdy do Gdańska, kiedy nie ma tam już biletów, są niepotrzebnym marnowaniem czasu i pieniędzy.

Przypuszczamy, że projekt ob. Kajdana spotka się z należytym zrozumieniem w dyrekcji naszej opery, która na pewno nie zechce traktować gdynian „po macoszemu"

Podsłuchane

Dobro publiczne

WARKOT ciężarówki, zajeżdżającej późnym popołudniem na plac budowy, poderwał do okien wszystkich mieszkańców sąsiedniego bloku.

— Tato! Co oni robią! — krzyknął z przerażeniem Piotruś, patrząc, jak robotnicy ułatwiali sobie zadanie, zrzucając w pośpiechu cegły z samochodu na ziemię.

— A to łobuzy! Cegłę tłuką! — oburzył się do żywego ojciec Piotrusia. — Że też się nikt tym nie zainteresuje...— Po czym wraz z synkiem zajął się śledzeniem akcji niszczenia.

— Pod nami mieszka architekt —wtrąciła żona. — Właściwie to jego sprawa. Skocz mu powiedzieć.

PIĘTRO NIŻEJ

— Macie zupełną rację, sąsiedzie, ale nie wiem, czy moje indywidualne wystąpienie nie zostanie źle przyjęte? Może wypadałoby się porozumieć z Komitetem Blokowym? To przecież sprawa ogółu! Dobro publiczne!

PARTER:

— Wandale! Wandale! Walą tą cegłą, jak wściekli! Ale ja wam pokażę! Ja was nauczę rozumu! Róbcie tylko tak dalej! (Robotnicy robią. W pokoju rozlega się namiętny stukot maszyny do pisania...)

III PIĘTRO:

...czyli, że na minutę tłucze się przeciętnie 20 cegieł, to czyni na godzinę 20 razy 60, razem 1.200 cegieł! Oszaleć można! Takie marnotrawstwo! To znaczy, że w ciągu dwóch godzin takiego barbarzyńskiego wyładunku niszczy się...

IV PIĘTRO:

— Już nie mogę dłużej patrzeć. Odchodzę od okna. Żeby tak było niżej, to bym krzyknął, ale przy tym hałasie i tak mnie nie usłyszą. Zresztą mógłbym się narazić na nieprzyjemną odpowiedź. Czemu akurat ja? Dlaczego nikt inny nie zwróci im uwagi?

I znowu PARTER:

— No, nareszcie! Teraz sobie pogadamy! Zobaczymy, czy wolno w ten sposób marnować dobro publiczne! Ślicznie, ślicznie! To mi się rzeczywiście udało! (Wybiega z furią z mieszkania, przelatuje przez podwórze, potrącając przy tym jednego z robotników ze słowami: „Przepraszam!", poczym wskakuje do tramwaju i po chwili wysiada przed gmachem, na którym widnieje napis: „Redakcja".

W tym samym czasie Komitet Blokowy uchwalał zwołanie pilnego zebrania na dzień następny — pod hasłem: „Zwalczamy wszelkie formy marnotrawstwa".

A na budowie piętrzył się stos potłuczonych cegieł...

Krystyna

• SPORT • SPORT • SPORT • SPORT • SPORT •

Dziś rano na stadionie we Wrzeszczu rozpoczyna się trzydniowa rewia lekkoatletów z całej Polski

Opinia sportowa Wybrzeża z wielkim zainteresowaniem oczekuje mistrzostw CRZZ w lekkoatletyce, rozpoczynających się dziś o godz. 9 na stadionie „Budowlanych" we Wrzeszczu.

Trzydniowe mistrzostwa w dniach 24—26 bm. będą sprawdzianem pracy związkowych zrzeszeń sportowych nad rozwojem lekkoatletyki. Meldunki, jakie w ostatnich dniach nadeszły z poszczególnych obozów, na których zawodnicy przygotowywali się do mistrzostw, wskazują na możliwość wielkich niespodzianek.

Od rana przeprowadzone będą eliminacje na 200 m. przez płotki, w których oglądać będziemy **Makomaskiego, Gralkę** i innych specjalistów tej konkurencji, oraz biegi krótkie z **Kiszką, Baranowskim, i Jarzębowskim** (10,8) na czele. W konkurencji kobiet na 100 m., czołówkę stanowić będą **Bocianówna, Minicka, Arndt i Dalkowska.**

Dziś dojdzie do pięknego pojedynku najlepszych średniodystansowców z rekordzistą Polski Chromikiem na czele. W biegu tym startuje również czołowa stawka reprezentantów Wybrzeża z mistrzem Polski juniorów Makowskim, Kupczykiem i Śmierzchalskim. Na 5.000 m. duże szanse posiada lekkoatleta gdańskich Budowlanych — Mańkowski. O czołowe miejsce walczyć z nim będą Kloc, Rusek, Tokarski, Płonka i Sikorski.

W programie dzisiejszych konkurencji jest jeszcze rzut dyskiem, w którym faworytem jest **Chojnacki.** Przekroczył on ostatniej niedzieli 45 m. **Przypominamy miłośnikom lekkiej atletyki, że wstęp na stadion jest dziś bezpłatny.** O godz. 9 rozpoczynają się eliminacje, a o godz. 16 uroczyste otwarcie mistrzostw.

Sukcesy Floty w wyścigu pływackim „Dookoła mola"

Przy wielkich tłumach publiczności odbył się w Sopocie wyścig pływacki „Dookoła molo". Zgromadził on ponad 100 zawodników z Warszawy, Gliwic, Bytomia i Wybrzeża.

Całkowity triumf odnieśli pływacy Floty uzyskując czołowe miejsca zarówno w konkurencji juniorów jak i seniorów.

300 M. DZIEWCZĄT — 1) Wachowiak (SKS Warszawa) 6:17,8, 2) Tasynkiewicz (Fl.) 6:18, 3) Tomaszewska (SKS Bydgoszcz) 6:41,4. 400 M. CHŁOPCY — 1) Piotrowski (Fl) 5:30,4, 2) Nowiński (Fl.) 5:30,5, 3) Klinger (Fl) 5:38,8. 800 M. KOBIET — 1) Ziółkowska (Fl) 12:31,8. 2) Marchlewska (Fl) 12:32, 3) Czajkowska (Fl) 12:34,9. 1000 M. JUNIORZY — 1) Salamon (Fl) 14:40, 2) Meisner (Gwardia Gdańsk) 14:47, 3) Galon (Fl) 15:03, 1200 M. SENIORÓW — 1) Marchlewski (Fl) 19:01, 2) Kałuża (Fl) 19:22, 3) Wojciechowski (Fl) 19:25.

Pracownicy ZSE — Gdańsk otrzymali przystań żeglarską

Pracownicy Zakładu Sieci Elektrycznej w Gdańsku wybudowali **w ostatnim czasie nad Jeziorem Straszyńskim przystań żeglarską.** Cenna ta inwestycja pozwala zarówno pracownikom ZSE, jak i ich rodzinom na spędzanie wolnego od pracy czasu w ośrodku sportowo-wypoczynkowym, położonym w malowniczej okolicy.

W tej chwili ośrodek rozporządza tylko 6 kajakami. Ale już w najbliższym czasie tabor ten powiększy się o dalsze 6 kajaków, 2 łodzie wiosłowe i jedną łódź żaglową.

Inicjatywa Zakładu Sieci Elektrycznych w Gdańsku winna być podchwycona przez inne przedsiębiorstwa i instytucje. **Mamy w pobliżu Gdańska wiele pięknie położonych jezior, nad którymi są warunki dla stworzenia ośrodków sportowo-wypoczynkowych.**

R. Wróblewski
korespondent

Kadra Narodowa zwycięża Gwardię 18:7

Mecz piłki ręcznej między przebywającą na obozie w Cetniewie drużyną Kadry Narodowej, a gdańską Gwardią zakończył się zwycięstwem kadrowiczów w stosunku 18:7 (7:3).

Dziś w RADIO

PIĄTEK — 24. 7. 1953

6.00 — Gimnastyka. 6.10 — Kalendarz. 6.15 — Kom. PIHM. 6.16 — Z każdym dniem. 6.20 — Spółdzielnia przed mikrofonem. 6.30 — DZIENNIK. 6.45 — Muzyka. 7.48 — Stan pogody. 7.55 — Wiad. 8.00 — Koncert solistów. 8.15 — Serwis CZRM dla rybaków. 11.40 — Komunikaty. 11.45 — Głos mają kobiety. 12.04 — DZIENNIK. 12.15 — Muzyka ludowa. 12.45 — Aud. dla wsi. 13.00 — Koncert. 13.15 — Kom. PIHM. 13.16 — C. d. koncertu. 13.40 — Utwory na flet. 13.55 — Komunikaty. 14.05 — Informacje. 14.10 — Pop. muzyka symf. 14.45 — Piosenki. 15.09 — Kom. o stanie wód. 15.10 — Opowiadanie o starej Warszawie. 15.30 — Pog. dla dzieci. 16.00 — Suita d-moll Bacha. 16.21 — Muzyka symf. 17.00 — Wiad. 17.05 — Radiowy klub racjonalizatorów. 17.20 — Aud. dla kobiet pt. „Dzieci górników na koloniach nad morzem". 17.25 — Kwadrans piosenek. 17.40 — Aud. literacka „Na pełnym morzu". 18.00 — PRZEGLĄD WYDARZEŃ. 18.10 — Muzyka. 18.30 — Pog. przyrodnicza „Fitoncydy". 18.40 — Muzyka. 18.55 — Muzyka radz. 19.20 — Poradnik językowy. 19.30 — Muzyka 1 akt. 20.00 — Aud. literacka. 20.20 — Koncert orkiestry i chóru. 20.58 — Kom. PIHM. 21.00 — DZIENNIK. 21.26 — Wiad. sport. 21.36 — Muzyka tan. 22.00 — Fragm. pow. Czernyszewskiego. 22.20 — „Historia Muzyki Polskiej" — aud. słowno - muz. 22.20 — Serwis CZRM dla rybaków. 23.20 — Muzyka kamer. 23.50 — OST. WIAD.

Łowiectwo oznacza planowe gospodarowanie zwierzyną

Art. I. 1. Łowiectwo w rozumieniu dekretu oznacza planowe gospodarowanie zwierzyną, zgodnie z potrzebami gospodarstwa narodowego i ochrony przyrody. 2. Gospodarowanie zwierzyna odbywa się na podstawie zatwierdzonego planu hodowlanego. Obejmuje ono hodowlę i ochronę zwierzyny, polowanie, oraz wprowadzenie upolowanej zwierzyny do obrotu gospodarczego. Gospodarowanie zwierzyną należy do Państwa. 3. Hodowla w rozumieniu dekretu oznacza planowe kierowanie rozwojem zwierzostanu.

Dekret o prawie łowieckim z dnia 29 października 1952 r., którego kilka ustępów zacytowałem na wstępie, nie jest aktem ustawodawczym, wytyczającym jakieś zupełnie nowe kierunki naszemu łowiectwu. Akt ten ujmuje tylko w formę prawną te wszystkie przemiany i przeobrażenia, które już dokonały się i ku którym dąży łowiectwo w Polsce Ludowej.

Aktem tym gospodarka łowiecka została formalnie włączona do planowej gospodarki państwowej. Na rady narodowe i myśliwych, zrzeszonych w Polskim Związku Łowieckim, nałożony został poważny obowiązek mobilizacji i stałego pomnażania poważnych rezerw gospodarczych, istniejących na tym odcinku.

A jest tu do zrobienia wiele. Łowiska nasze, wyniszczone przez wojnę i rabunkowe polowania pierwszych lat powojennych, stoją na ogół, jeśli chodzi o nasycenie zwierzyną, niżej swych możliwości.

Weźmy dla przykładu stan zająca, zwierzyny w naszych łowiskach najpopularniejszej. Serwis prasowy PZŁ pt. „Łowieckie Informacje Prasowe" w numerze 1/16 podaje, że w roku 1952 padło na polowaniach ogółem około miliona zajęcy. Notatka kończy się zdaniem: „Na ogół miniony sezon łowiecki należy zaliczyć do pomyślnych".

Faktycznie jednak milion zajęcy — to mniej niż w latach ubiegłych. A przecież, gdybyśmy poświęcili tym sprawom od początku więcej uwagi, moglibyśmy obecnie dać społeczeństwu co najmniej pięciokrotnie więcej.

Dlaczego tak jest?

Odpowiedź prosta — zawiniła tu rabunkowa eksploatacja łowisk, prowadzona przez wiele kół łowieckich wbrew wytycznym władz PZŁ. A należy przy tym wiedzieć, że opolowywanie zajęczych terenów, bez względu na ich zwierzostan, jeśli nie jest planowe, jeśli nie przebiega równolegle z akcją hodowlaną, zmierzającą do odświeżenia krwi, prowadzi do wyjałowienia łowiska.

Aby temu zapobiec, art. 14 ust. 1 nowego prawa łowieckiego mówi: **„Polowanie może być wykonywane wyłącznie w granicach planu hodowlanego"**, planu, którego jednym z najistotniejszych momentów — specjalnie jeśli chodzi o zająca — jest wspomniane już odświeżanie krwi przez wpuszczanie do łowiska zajęcy importowanych lub hodowanych u nas w specjalnych ośrodkach.

Gdańska Wojewódzka Rada Łowiecka zorganizowała taki ośrodek w ubiegłym roku pod Pelplinem w pow. tczewskim. Obejmuje on ok. 15 tys. ha pól ornych, łąk i lasów.

W ciągu ostatniej zimy wpuszczono do ośrodka 318 zarodowych zajęcy. Pozwoli to już w przyszłym roku zasilić łowiska naszego województwa w około 1000 zajęcy, które będzie można tu odłowić.

Oprócz hodowli zająca, jest w projekcie budowa bażantarni, oraz hodowla kuropatw.

Niezależnie do zorganizowania ośrodka hodowlanego, zwanego oficjalnie „zwierzyńcem otwartym", w okresie ostatniej zimy wypuszczono w różnych miejscach naszego województwa kilkaset sztuk zarodowych zajęcy.

Te wszystkie poczynania, drobne może w stosunku do zadań i możliwości, w oparciu jednak o planową gospodarkę łowiecką, są gwarancją sukcesów na tym zaniedbanym dotychczas odcinku gospodarki narodowej. **Ape.**

FACHOWCY POSZUKIWANI

Dwóch wykwalifikowanych samodzielnych księgowych oraz **jednego referenta** z odpowiednią praktyką i znajomością prawa morskiego (pożądany absolwent W. S. E.) do sekcji „Ubezpieczeń" przyjmujemy od dn. 1 sierpnia 1953 r. Zgłoszenia przyjmuje Dz. Kadr PP i UR „Arka" w Gdyni ul. Waszyngtona 34, III piętro, pokój 16. 1351-K

Techników lądowców lub budowlanych w wieku ponad 22 lata na stanowiska geotechników poszukuje Służba Geologiczna. Wymagane kwalifikacje — ukończone średnie lub wyższe szkoły techniczne, wieczorowe szkoły inżynierskie, mogą być nieukończone studia inżynierskie, Technikum Budowlano - Drogowe lub Technikum Geologiczne. Zgłoszenia: Służba Geologiczna Ministerstwa Budownictwa Przemysłowego, Gdynia, ul. Jana z Kolna 11. 1326-K

Kucharzy (ki) zatrudnią od zaraz Sopockie Zakłady Gastronomiczne. Zgłoszenia w Kadrach — Sopot, ul. 1-go Maja 22, tel. 514-87. 1345-K

Niewykwalifikowanych robotników do Straży Przemysłowej przyjmie C. B. K. O. Nr 2. Zgłoszenia osobiste w Dziale Kadr C. B. K. O. Nr 2 Gdańsk - Wrzeszcz, ul. Matejki Nr 6 od godziny 7 do 15-tej. Uposażenie wg. Umowy Zbiorowej. 1332-K

OGŁOSZENIA DROBNE

SPRZEDAŻ

TAPCZAN dwuosobowy — sprzedam. Oliwa, Derdowskiego 8a/4. 4972-G

WENTYLATORY elektryczne — wykonuje Bronski. Gdynia, Morska 70. Tel. 15-85. 1875-P

PIANINO sprzedam. Gdańsk-Siedlce, ul. Malczewskiego 129 b m. 2. 4969-G

MOTOCYKL 125 „Sokół" — stan dobry, sprzedam. Gdynia, Daszyńskiego 20a/9. 1869-P

DO motocykli wykonuje kartery, głowice — Bronski, Gdynia, Morska 70. Tel. 15-85. 1876-P

SPRZEDAM radio „Telefunken", 7-lampowe. Tel. 54-36. 1871-P

KUPNO

ROWER damkę (może być trzy czwarte), stan dobry kupię. Oferty Biuro Ogłoszeń „Prasa" Gdańsk pod „111". 4982-G

WÓZEK spacerowy tylko w dobrym stanie kupię. Zgłoszenia Gdynia, kiosk czasopism 10 Lutego przy 3 Maja. 1811-P

KUPIĘ parcele willową budowlana do 1000 m kw. Gdynia (koniecznie z ulicy, woda - kanalizacja). Oferty Biuro Ogłoszeń „Prasa" — Gdańsk pod „4956". 4956-G

KSIĄŻKĘ „El Hakim" kupię. Tel. 429-05. 4963-G

SZCZENIAKA pokojowego kupię. Gdynia, tel. 44-37. 1873-P

LOKALE

POSZUKUJĘ pokoju we Wrzeszczu. Wierzbowski, Wrzeszcz, Sobieskiego 18 (Zakład Polonistyki PWSP). 4968-G

ZAMIENIĘ mieszkanie pod Warszawą — Józefów, na dwa pokoje Sopot, Oliwa, samodzielne. Wiadomość: Sopot, telefon 524-34. 1867-P

ZAMIENIĘ samodzielny pokój Sopot, na pokój z kuchnią Gdynia. Zwrócę koszta remontu. Zgłoszenia: Tel. 55-39. 1870-P

ZAMIENIĘ mieszkanie 2 pokoje, kuchnia — Wrocław, na podobne lub mniejsze trójmiasto. Wiadomość: Gdynia, Czerwonych Kosynierów 29/7 godz. 6—9. 1878-P

ZAMIENIĘ 2 pokoje z kuchnią — komfort na pokój z kuchnią oraz kupię tanią szafę odzieżową. Telefonować pod 333-85. 4962-G

PANIENKA poszukuje pokoju. Oferty Biuro Ogłoszeń „Prasa" Gdańsk pod „4961". 4961-G

ZGUBY

ZGUBIONO legitymację szkolną Bogacz Elżbieta, Wrzeszcz, Kol. Uroda 9. 4967-G

ZGUBIONO legitymację szkolną nr 152 na nazwisko Adamczyk Zygmunt. 1881-P

ZGUBIONO książkę żeglarską Nr 8291 Bączkowski Ryszard, Gdańsk-Wrzeszcz, ul. Wajdeloty 24/13. 4976-G

ZGUBIONO kartę wstępu na teren Gd. Zakład. Mięsnych, ul. Grobla Angielska 19 na nazwisko dr Czarnowski Adam. 4965-G

TOWARY POLSKIEJ PRODUKCJI i in.
za pośrednictwem akcji
„Paczek PEKAO"
dla osób otrzymujących przesyłki od krewnych i znajomych z zagranicy.
Zlecenia i wpłaty przyjmują:
w New-Yorku
PEKAO TRADING CORPORATION,
New-York 4 25, Broad Street, room 1624
w Paryżu
BANK POLSKA KASA OPIEKI SA
Paris IX. 23 rue Taitbout
TĄ DROGĄ MOŻNA OTRZYMAĆ:
materiały, meble, cement, cegłę, złoto dentystyczne i obrączki, wody kolońskie, pończochy nylonowe, żyletki, wieczne pióra, maszyny i narzędzia rolnicze, węgiel, maszyny do szycia, rowery, motocykle, zegarki szwajcarskie, radioodbiorniki, wózki dziecięce, paczki żywnościowe, krowy i prosięta. 1037-K
Informacji udziela:
Bank Polska Kasa Opieki SA
Warszawa, ul. Mazowiecka 14.

ZGUBIŁEM książkę żeglarską Rytlewski Franciszek. 1872-P

ZGUBIONO kartę meldunkową na nazwisko Żochowska Cecylia. Wrzeszcz, Klonowicza 183/1. 4977-G

SKRADZIONO kartę meldunkową i legitymację szkolną TWF Falecki Tadeusz, Wrzeszcz, Libermana 12-4. 4975-G

SKRADZIONO kartę meldunkową na nazwisko Kochman Teresa, Stanisławowo, pow. Gdańsk. 4978-G

ZGUBIONO protezę (zębów). Uczciwy znalazca zwróci za wynagrodzeniem. Gdynia, Abrahama 11 (parter) — Zakład krawiecki, Baranowski. 1866-P

RÓŻNE

ZA kwity (zamówienia portretów) wystawiane od dnia 15 kwietnia 1953, Pracownia Portretów Pawlik Kawodrza Dolna 123 w Częstochowie nie odpowiada i unieważnia. 1858-P

ZGINĄŁ żółty piesek dnia 22 bm. w Sopocie. Uczciwego znalazcę proszę o odprowadzenie za wynagrodzeniem. Gdańsk, ul. Osiek 10-7. 4971-G

ZEGAREK damski, wodoszczelny zgubiono na plaży Brzeźno. Uczciwy znalazca proszony zwrócić: Banachowa Wrzeszcz, Libermana 43/2. 4966-G

WSZYSTKIM, którzy oddali ostatnią przysługę naszej najukochańszej matce ś. p. Marii Jaros, tą drogą składamy najserdeczniejsze — „Bóg zapłać". Rodzina. 1877-P

DNIA 18 bm. zginął pies wilczek, maści szarej. Zgłosić za wynagrodzeniem Gdynia - Orłowo, ul. Architektów Nr 51. 1880-P

TABELA WYGRANYCH
7 Krajowej Loterii Pieniężnej

3 dzień ciągnienia III Rzutu 7 K.L.P. dnia 20. VII. 1953 r.

Wygrane po 40.000 zł padły na Nr Nr 100990 110092.

Wygrane po 20.000 zł padły na Nr Nr 5256 65362 102668.

Wygrane po 10.000 zł padły na Nr Nr 10665 28743 44573 84323.

Wygrane po 5.000 zł padły na Nr Nr 8519 39347 52194 56078 105351 105562 106163 117990.

Wygrane po 2.000 zł padły na Nr Nr 3093 8037 10554 25675 27477 27579 48275 53106 66757 67518 70011 73082 80937 98416 101165 103225.

Wygrane po 1.000 zł padły na Nr Nr 2829 7831 10167 11262 12813 15602 16313 16766 18432 23468 29648 32432 36685 37048 39067 41133 43131 43688 43700 43961 47756 49597 50199 50252 50505 51143 52387 55506, 57066 58667 64330 65448 68767 68988 69550 71013 71233 72845 73912 77522 78982 82659 91432 95991 101220 103599 107513 108899 110210 113909.

4 dzień ciągnienia III rzutu 7 K.L.P. dnia 21 lipca 1953 r.

Wygrana zł 120.000 padła na Nr 60961

Wygrana zł 75.000 padła na Nr 66484

Wygrane po zł 60.000 padły na Nr Nr 70800 111702

Wygrane po zł 20.000 padły na Nr Nr 11790 29205 57672 62402

Wygrane po zł 10.000 padły na Nr Nr 9619 43384 49314 71757 111368 112307 119135 119579

Wygrane op zł 5.000 padły na Nr Nr 5125 8684 9915 28132 32359 43769 57614 64687 72980 78222 78587 80657 86365 94668 102886 114846

Wygrane po zł 2.000 padły na Nr Nr 6109 8230 10282 14673 22376 25085 31250 32438 36204 40245 44811 49414 51835 53370 55161 56715 59057 66279 70768 80540 83315 90538 93374 93734 104150 112139 113568 114677

Wygrane po zł 1.000 padły na Nr Nr 496 1389 2398 5390 5950 7803 8729 9662 12014 12291 12294 12850 21344 24474 28512 30606 32375 32791 34306 34364 34529 34641 37478 39156 39349 40343 41719 43537 43639 49358 54244 54659 55092 55318 56907 58062 61454 66516 67424 69686 74307 75159 75871 77278 83728 85360 86085 86505 93315 95421 99670 99827 101467 107739 109181 113314 114056 117035

Wygraną seryjną w wysokości 60 zł otrzymuje każdy numer losu kończący się na: 00, 07, 18, 25, 26, 27, 45, 47, 51, 55, 56, 58, 59, 60, 61, 63, 73, 74, 76, 78, 84, 93, 96, 99 — z wyłączeniem jednak tych numerów losów, które zostały już wylosowane w ciągnieniu III rzutu 7 Krajowej Loterii Pieniężnej. W zamian wylosowanych numerów wygrane seryjne otrzymują niewylosowane jeszcze w tym ciągnieniu bezpośrednio wyższe numery losów.

Zamówienia i wpłaty na prenumeratę „Dziennika Bałtyckiego" przyjmują listonosze. — Cena prenumeraty wynosi miesięcznie 5 zł. — „Dziennik Bałtycki" można nabyć we wszystkich punktach sprzedaży dzienników i czasopism
Druk Gdańskie Zakłady Graficzne Gdańsk — Zam. 2251 — W-4-24039