REDAKCJA
Gdańsk, Targ Drzewny 3/7
Gdynia, Mściwoja 9 tel. 22-60
TELEFONY
Sekretariat 335-60
Centr 335-61 do 65
Red. sport. 318-97
Śmiało i szcz 345-17
Red. nocny 335-66
Pismo redaguje zespół

# DZIENNIK BAŁTYCKI

ADMINISTRACJA
Gdańsk, ul. Gdyńskich Kosynierów 11
Dyrektor delegatury 335-55
Sekretariat deleg. 316-33
Ogłoszenia Gdańsk, Targ Drzewny 3/7 335-80
Ogłoszenia Gdynia 22-07
Pismo wydaje INSTYTUT PRASY „CZYTELNIK"

ROK VIII. NR 260 — ŚRODA, 29 PAŹDZIERNIKA 1952 R. — Cena 15 gr

# Wielkie zwycięstwo Frontu Narodowego

## w wyborach do Sejmu Polskiej Rzeczypospolitej Ludowej

### Komunikat Państwowej Komisji Wyborczej

Państwowa Komisja Wyborcza na podstawie protokółów wszystkich okręgowych komisji wyborczych stwierdziła następujące wyniki wyborów do Sejmu, które odbyły się w dniu 26. X. 1952 r. na obszarze całego państwa.

Ogólna liczba osób uprawnionych do głosowania wynosiła 16.305.891. Ogólna liczba oddanych głosów 15.495.815. W wyborach do Sejmu Polskiej Rzeczypospolitej Ludowej wzięło więc udział 95,03 proc. wyborców.

Głosów ważnych oddano 15.491.170.

Liczba głosów nieważnych wynosi 4.645.

Na kandydatów Frontu Narodowego oddano 15.459.849 głosów, tzn. 99,8 proc. ważnie oddanych głosów.

W wojskowych obwodach wyborczych wzięło udział w głosowaniu 99,9 proc. uprawnionych do głosowania. Odsetek głosów nieważnych wynosi 0,004 proc. Na kandydatów Frontu Narodowego oddano 99,97 proc. głosów.

Państwowa Komisja Wyborcza stwierdza, że w wyborach do Sejmu Polskiej Rzeczypospolitej Ludowej w dniu 26 października 1952 r. wszyscy kandydaci na posłów i zastępców posłów zgłoszeni na listach Frontu Narodowego uzyskali wymaganą przez art. 69 p. 2 Ordynacji Wyborczej większość głosów i wybrani zostali na posłów i zastępców posłów do Sejmu Polskiej Rzeczypospolitej Ludowej.

## Wraz z głosem wyborczym — czyn

**Zwyciężyła nasza jedność. Zwyciężyła jedność, płynąca z głębokiego przeświadczenia, że wszystko, o czym mówi program Frontu Narodowego, jest naszym, całego narodu programem.**

**Treścią tego programu jest wola zbudowania Polski potężnej politycznie i materialnie, Polski na zawsze niepodległej, Polski oświeconej, kroczącej w pierwszych szeregach światowych sił postępu, Polski takiej, o jakiej marzyli i o jaką walczyli Dąbrowski i Wróblewski, Waryński i Marchlewski, Buczek i Nowotko.**

**Treścią tego programu jest wola przekształcenia Polski w kraj przodujący technicznie, kraj betonu i stali, kombajnów i traktorów, kraj potężnych siłowni wodnych i żeglownych rzek, kraj wysokich urodzajów i kwitnącej hodowli.**

**Treścią tego programu jest wola stworzenia Polski, której obywatele żyć będą życiem radosnym i pełnym, życiem dostatnim i kulturalnym.**

**Treścią tego programu jest walka przeciwko resztkom kapitalizmu i obszarnictwa, przeciwko próbom wrogiego działania kułaków, przeciwko szpiegom i dywersantom, przeciwko tym wszystkim, którzy prawem kaduka mianując siebie „Polakami", wysługują się imperializmowi.**

**Wiemy, że treść tego programu odpowiada naszym najistotniejszym, naszym najżywotniejszym interesom.**

**GŁOSUJĄC 26 PAŹDZIERNIKA NA KANDYDATÓW FRONTU NARODOWEGO — POPARLIŚMY TEN PROGRAM.**

**Treścią tego programu jest walka o to, by coraz większy był wkład i coraz większa była rola naszego narodu w dziele obrony światowego pokoju.**

**Treścią tego programu jest słuszne i sprawiedliwe dążenie, aby naród nasz zacieśnił sojusz z międzynarodowymi siłami postępu, stającymi w poprzek knowaniom awanturników wojennych.**

**Treścią tego programu jest dążenie do zacieśnienia więzów braterstwa ze Związkiem Radzieckim. Jemu bowiem zawdzięczamy naszą dzisiejszą niepodległość. On bowiem uczy nas i pomaga budować Polskę siły i dobrobytu.**

**Tylko taka polityka odpowiada dążeniom i pragnieniom narodu. Wiemy o tym.**

**GŁOSUJĄC 26 PAŹDZIERNIKA NA KANDYDATÓW FRONTU NARODOWEGO — POPARLIŚMY TĘ POLITYKĘ.**

**Pamiętajmy jednak, że program Frontu Narodowego — to wielki program czynu. Nie tylko dla tych, których jako naszych przedstawicieli wybraliśmy do Sejmu, którzy będą reprezentowali władzę ludową. JEST TO PROGRAM CZYNU DLA CAŁEGO NARODU.**

**W programie tym jest miejsce dla każdego obywatela, dla każdego Polaka — patrioty, każdego robotnika i chłopa pracującego, każdego inteligenta pracującego i rzemieślnika, każdej kobiety, każdej dziewczyny i młodzieńca.**

**Poszczególne odcinki tego programu czynu, to właśnie nasza codzienna praca. To właśnie my, codziennie, co godzinę, i co minutę, wyrębując węgiel i wytapiając stal, szyjąc ubrania i siejąc jesienią ziarna zbóż, pisząc książki i opracowując projekty nowych urządzeń mechanicznych, orząc pola i naprawiając siewniki — WPROWADZAMY TEN PROGRAM W ŻYCIE.**

**Od naszej pracy, od jej wydajności i jakości, od zapału, jaki do niej wniesiemy, zależy zwycięstwo tego programu.**

**Gdy każdy robotnik, każdy majster i inżynier, każdy dyrektor fabryki powie sobie, że zakład jego musi wykonać plan, gdy każde województwo, każdy powiat postawi sobie, jako punkt honoru, całkowite, pełne wywiązywanie się z dostaw dla państwa — wtedy zwycięstwo to nastąpi szybciej.**

**26 października dowiedliśmy siły naszej jedności — powszechnym udziałem w głosowaniu do Sejmu, tak jak dowodziliśmy przedtem w kampanii wyborczej wzmożonym czynem produkcyjnym. ZŁOŻYLIŚMY GŁOSY — GŁOSOWANIE TRWA DALEJ, GŁOSOWANIE PRACĄ, REALIZUJĄCĄ WYBORCZY PROGRAM CAŁEGO NARODU.**

**T. M.**

## W atmosferze radości i entuzjazmu głosowała ludność Wybrzeża za programem wielkiej przebudowy

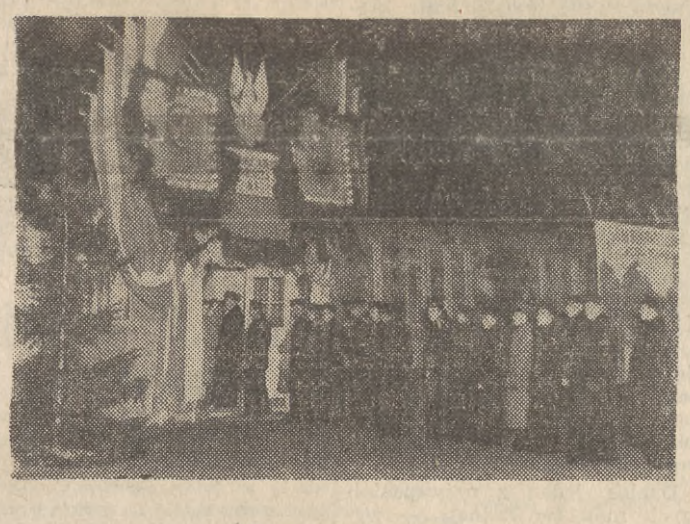

Głosują marynarze

Junacy z 44 brygady SP w Gdyni idą do urn wyborczych

**Najlepszy rybak indywidualny polskiego Wybrzeża — Augustyn Semmerling z Gdyni przybył do urny wyborczej niemal z całą rodziną, pragnąc w ten sposób zadokumentować swe pełne poparcie dla programu rozbudowy naszego kraju i rozwoju polskiego rybołówstwa.**

## Wyniki wyborów w Okręgach nr 36 — Gdańsk i nr 37 — Gdynia

### W Okręgu nr 36 Gdańsk

| | |
|---|---|
| NA LICZBĘ UPRAWNIONYCH DO GŁOSOWANIA | 322.209 |
| ODDANO GŁOSÓW | 311.698 |
| CO STANOWI | 96,7% |
| GŁOSÓW WAŻNYCH ODDANO | 311.674 |
| NA KANDYDATÓW FRONTU NARODOWEGO ODDANO GŁOSÓW | 311.171 |
| CO STANOWI | 99,8% |
| WAŻNIE ODDANYCH GŁOSÓW. | |

### W Okręgu nr 37 Gdynia

| | |
|---|---|
| NA LICZBĘ UPRAWNIONYCH DO GŁOSOWANIA | 283.424 |
| ODDANO GŁOSÓW | 269.140 |
| CO STANOWI | 95% |
| GŁOSÓW WAŻNYCH ODDANO | 269.116 |
| NA KANDYDATÓW FRONTU NARODOWEGO ODDANO GŁOSÓW | 268.999 |
| CO STANOWI | 99,9% |
| WAŻNIE ODDANYCH GŁOSÓW. | |

# Nowe zwycięstwa na drodze do komunizmu

## Komunikat Centralnego Urzędu Statystycznego przy Radzie Ministrów ZSRR

**MOSKWA (PAP). Agencja TASS podaje następujący komunikat Centralnego Urzędu Statystycznego przy Radzie Ministrów ZSRR o wynikach wykonania państwowego planu rozwoju gospodarki narodowej ZSRR w III kwartale 1952 r.**

O rozwoju przemysłu i rolnictwa oraz obrotów towarowych w III kwartale 1952 r. świadczą następujące liczby:

### I. Wykonanie planu produkcji w przemyśle

Kwartalny plan produkcji przemysłowej wykonany został globalnie w 100,7 proc. Poszczególne ministerstwa wykonały globalnie plan produkcji przemysłowej następująco (procent wykonania planu kwartalnego w III kwartale 1952 r.):

Ministerstwo Hutnictwa Żelaza — 103, Ministerstwo Hutnictwa Metali Nieżelaznych — 99,9, Ministerstwo Przemysłu Węglowego — 100,1, Ministerstwo Przemysłu Naftowego — 100,8, Ministerstwo Elektrowni — 100,1, Ministerstwo Przemysłu Chemicznego — 101, Ministerstwo Przemysłu Elektrycznego — 102, Ministerstwo Przemysłu Środków Łączności — 101, Ministerstwo Budowy Maszyn Ciężkich — 99,2, Ministerstwo Przemysłu Samochodowego i Traktorowego — 100,8, Ministerstwo Budowy Obrabiarek — 100, Ministerstwo Budowy Maszyn i Przyrządów — 100,1, Ministerstwo Budowy Maszyn Budowlanych i Drogowych — 104, Ministerstwo Budowy Maszyn Transportowych — 93, Ministerstwo Budowy Maszyn Rolniczych — 94, Ministerstwo Przemysłu Materiałów Budowlanych ZSRR — 99,7, Ministerstwo Przemysłu Leśnego ZSRR — 92, Ministerstwo Przemysłu Papierniczego i Obróbki Drzewa — 104, Ministerstwo Przemysłu Lekkiego ZSRR — 101, Ministerstwo Przemysłu Rybnego ZSRR — 95, Ministerstwo Przemysłu Mięsnego i Mleczarskiego ZSRR — 100,2, Ministerstwo Przemysłu Spożywczego ZSRR — 105, zakłady przemysłowe Ministerstwa Uprawy Bawełny ZSRR — 83, zakłady przemysłowe Ministerstwa Komunikacji — 102, zakłady przemysłowe Ministerstwa Zdrowia ZSRR — 103, zakłady przemysłowe Ministerstwa Kinematografii ZSRR — 107, Ministerstwa Przemysłu Miejscowego i Ministerstwa Miejscowego Przemysłu Opałowego Republik Związkowych — 107, spółdzielczość rzemieślnicza — 103.

**Globalna produkcja całego przemysłu ZSRR w III kwartale 1952 roku wzrosła w porównaniu z III kwartałem 1951 r. o 11 procent.**

**Wydajność pracy robotników w przemyśle wzrosła w III kwartale 1952 r. o 6 proc. w porównaniu z III kwartałem 1951 r.**

Ustalone na III kwartał 1952 r. zadania w dziedzinie obniżenia kosztów własnych produkcji przemysłowej zostały wykonane.

### II. Rolnictwo

Kołchozy, ośrodki maszynowo-traktorowe i sowchozy pomyślnie kończą zbiory. **W roku 1952 globalne zbiory zbóż wyniosły 8 miliardów pudów, tzn. były o 600 milionów pudów wyższe, niż w roku ubiegłym.** Według danych Naczelnej Państwowej Inspekcji do Spraw Określenia Urodzajności przy Radzie Ministrów ZSRR najwyższe zbiory zbóż otrzymano w roku bieżącym na Ukrainie, północnym Kaukazie oraz na Krymie. Wyższe, niż w roku ubiegłym zbiory zbóż otrzymano również w wielu innych rejonach kraju.

Wzrosły w porównaniu z rokiem 1951 globalne zbiory włókna lnianego, słonecznika i ziemniaków. Globalne zbiory włókna bawełny i buraków cukrowych są w roku bieżącym wyższe od zbiorów w roku 1951.

W roku bieżącym odbywało się dalsze umacnianie bazy materialno-technicznej rolnictwa i podnoszenie poziomu mechanizacji prac rolnych w kołchozach i sowchozach. Zakres prac rolnych wykonanych w kołchozach przez ośrodki maszynowo - traktorowe w roku bieżącym był o 8 proc. większy, niż w odpowiednim okresie roku 1951. Kombajny zebrały w kołchozach o 15 proc. więcej zbóż, niż w roku ubiegłym.

### III. Rozwój obrotów towarowych

**W III kwartale 1952 r. odbywał się dalszy rozwój handlu radzieckiego. Ludność nabyła w sieci handlu państwowego i spółdzielczego o 10 proc. więcej towarów, niż w III kwartale 1951 r.**

Sprzedaż poszczególnych towarów wzrosła następująco: mięsa — o 17 proc., produktów rybnych — o 20 proc., masła i innych tłuszczów — o 25 proc., sera — o 21 proc., jaj — o 24 proc., cukru — o 31 proc., wyrobów cukierniczych — o 15 proc., wyrobów bawełnianych — o 5 proc., tkanin jedwabnych — o 27 proc., wyrobów konfekcyjnych — o 19 proc., wyrobów trykotażowych — o 25 proc., skarpet i pończoch — o 19 proc., obuwia skórzanego — o 24 proc., mydła gospodarskiego — o 14 proc., mydła toaletowego — o 31 proc., rowerów — o 12 proc., aparatów fotograficznych — o 33 proc., maszyn do szycia — o 11 proc., zegarków — o 5 proc.

W III kwartale 1952 r. wzrosła również w porównaniu z III kwartałem 1951 r. sprzedaż produktów rolniczych, w szczególności masła, jaj, drobiu, jarzyn, mąki pszennej i kasz na rynkach kołchozowych dla potrzeb ludności. Ceny wyrobów mącznych na rynkach kołchozowych spadły.

## Dalsze szykany władz francuskich w stosunku do obywateli polskich

PARYŻ (PAP). W dniu 26 bm. władze francuskie wydaliły z Francji 4 robotników, obywateli polskich.

Obywatele ci mieszkali we Francji od bardzo wielu lat i sterali swe zdrowie przy pracy w kopalniach i fabrykach francuskich.

## Otwarcie uniwersytetu w Tientsinie

PEKIN (PAP). Prasa chińska podaje, że w Tientsinie nastąpiło otwarcie nowego uniwersytetu.

Uniwersytet ma 7 wydziałów i 20 sekcji. Ogółem w uniwersytecie kształci się przeszło 4.000 studentów.

# Komsomoł w pierwszym szeregu bojowników o pokój

**W lutym 1943 roku, nad brzegami rzeki Łowati, wrzała zacięta bitwa. Hitlerowcy umocnili dojście do wsi Czernuszki i nacierającym oddziałom radzieckim ciężko było przedrzeć się przez huraganowy ogień artyleryjski, ziejący z trzech nieprzyjacielskich schronów bojowych. Trudno było zwłaszcza rozprawić się ze środkowym schronem. Podczas gdy dwa pozostałe dawno umilkły, ten wciąż siekł deszczem pocisków.**

Wówczas od nacierającej kompanii odłączył się młody, szczupły fizylier i rzuciwszy się w głęboki śnieg, mimo wybuchających tuż przy nim pocisków, przyczołgał się pod sam schron. Wycelował w otwór strzelnicy. Rozległ się huk wysadzanej miny, karabin maszynowy umilkł.

Ale tylko na chwilę. Jeszcze nie przebrzmiał okrzyk zrywającej się do szturmu kompanii, a już przeklęty jego terkot ozwał się znowu.

Wtedy ten sam młodziutki fizylier, który poprzednio zmusił karabin maszynowy do milczenia, podniósł się na wysokość strzelnicy, rozpostarł ręce i całym ciałem rzucił się na wylot lufy. Pociski podziurawiły go jak rzeszoto. W miejscu, gdzie stał, utworzyła się wielka kałuża krwi, której nawet śnieg nie mógł od razu wchłonąć. Ale grzechotanie karabinu maszynowego, zaknebłowanego ciałem bohatera, ustało. Droga na Czernuszki była otwarta.

**Tym bohaterem był Aleksander Matrosow, członek Komsomołu. W decydującej chwili dotrzymał on przysięgi danej Ojczyźnie i narodowi, że nie będzie szczędził krwi i życia w walce z wrogiem. Tak jak dotrzymali jej wszyscy komsomolcy. „Komsomoł — mówił Stalin — stał zawsze w pierwszych szeregach naszych bojowników. Nie znam wypadków, aby pozostawał w tyle za wydarzeniami naszego życia rewolucyjnego".**

## To oni walczą o szczęście człowieka

Jak daleko sięgnąć pamięcią wstecz, **zawsze komsomolcy byli pierwszymi pomocnikami Partii Bolszewickiej w budowaniu socjalizmu, w walce o szczęście człowieka.** To oni, w latach wojny domowej i interwencji imperialistycznej, zgłaszali się masowo do ochotniczych batalionów i szli na niebezpieczne odcinki frontu. To oni, w okresie odbudowy zniszczonego kraju i budowy podstaw nowego życia, zaopatrywali w opał marznącą ludność miast, dniami i nocami wyrąbując drzewa w lasach, gdzie każdy cień mógł być cieniem skradającego się wroga — skrytobójcy. Uruchamiali transport, kopalnie, huty, remontując parowozy, pompując wodę z zatopionych szybów, zaciągając warty przy hutniczych piecach i fabrycznych warsztatach. To oni, w czasie Wielkiej Wojny Narodowej, dokonywali cudów bohaterstwa, przekradając się na zaplecze wroga, rozkręcając szyny kolejowe, przecinając kable telefoniczne, przenosząc meldunki przez setki kilometrów drogi, wiodącej wzdłuż nieprzyjacielskich pozycji.

Dziś nie trzeba już zasłaniać własnymi piersiami luf armatnich ani tropić po niebie nieprzyjacielskich samolotów.

**Polityka państwa radzieckiego, niezłomna polityka pokoju i braterskiej współpracy ze wszystkimi narodami, stawia przed młodzieżą radziecką zadanie jak najpełniejszego udziału w wielkim pokojowym budownictwie Kraju Rad, budownictwie ery komunizmu, dającym człowiekowi moc ujarzmienia przyrody, czyniącym lżejszą pracę robotnika, otwierającym przed każdą jednostką ludzką drogę do szczęścia, dostatku i najwyższego rozwoju kulturalnego.**

## Z nich czerpie natchnienie młodzież całego świata

Młodzież radziecka podejmuje te zadania z takim samym zapałem i patriotyzmem, z jakim niegdyś walczyła z wrogiem i pomagała Partii rozbijać wiążące Rosję okowy zacofania i nędzy.

Podejmują je młodzi budowniczowie Iwan Seliwestrow, Włodzimierz Klujew, Jakub Bezssonow, Aleksander Drozdow i wielu innych, którzy miliony metrów sześciennych ziemi wydobyli z dna wołgo - dońskiego kanału. Podejmują je młodzi hutnicy stalingradzcy, Wiktor Gołutwin i Iwan Jacenko, którzy wytopili w tym roku o pięć tysięcy ton stali więcej niż w r. ub. Podejmuje je młodziutki komsomolec Dubinin, który w przeciągu dwóch miesięcy po rozpoczęciu pracy przy budowie cymlańskiego hydrowęzła wysunięty został na stanowisko kierownika robót elektrotechnicznych na jednym z najbardziej odpowiedzialnych odcinków. Podejmuje je jasnowłosa Świetłana Sołowiewa, uczennica dziewiątej klasy żeńskiej szkoły średniej w Moskwie, która wspaniałymi wynikami w nauce i pracy społecznej zasłużyła na zajęcie miejsca w ławce otoczonej największą czcią i miłością całej szkoły — w ławce Zoi Kosmodemiańskiej.

Ta zawsze bohaterska młodzież, nie szczędząca trudów i ofiar dla Ojczyzny, znajduje się dziś w pierwszym szeregu budowniczych potęgi Państwa Radzieckiego. **Jest ona awangardą państwa, które cyframi piątego Planu Pięcioletniego uczy świat budować i utrwalać szczęście człowieka.** Państwa, które piersiami milionów najlepszych swych synów zasłania świat od zagłady, zagradza drogę wojnie, jak niegdyś Aleksander Matrosow zagrodził drogę artyleryjskiemu ogniowi.

**Radziecka młodzież jest dziś dumą i natchnieniem całej młodzieży świata. Ona pomaga młodym Amerykanom dźwigać z błota sztandar Stanów Zjednoczonych, który polityka Eisenhowerów i Trumanów zamieniła w symbol ucisku i terroru. Ona uczy towarzyszy Philipa Muellera, jak nie ustawać w walce o zjednoczone i demokratyczne Niemcy. Ona wskazuje towarzyszom Henri Martin'a, jak zmyć piętno haniebnej zdrady Pinay'a z oblicza Francji.**

**I młodzież polska czerpie natchnienie z pracy i walki swych radzieckich towarzyszy.** Wzorując się na ich wielkich osiągnięciach, młodzież polska uczy się wytapiać więcej stali, wydobywać więcej węgla, budować więcej domów, parowozów, samochodów i okrętów, elektryfikować coraz więcej wsi i zbierać coraz lepsze plony z pól. Uczy się umacniać potęgę Ojczyzny, aby wróg nigdy nie mógł zagrozić jej niepodległości i rozwojowi.

**M. D.**

# Na całej ziemi polskiej żyje bezgranicznie kochający swą ojczyznę naród

## Głosy prasy radzieckiej o wyborach w Polsce

MOSKWA (PAP). Opisując przebieg dnia 26 października w Polsce dziennik **„Prawda" w korespondencji własnej stwierdza, że był to dzień triumfu i radości całego narodu polskiego.** W uroczystym nastroju — pisze korespondent — powitali mieszkańcy miast i wsi wybory do Sejmu Polskiej Rzeczypospolitej Ludowej — pierwsze w dziejach Polski wybory, przeprowadzone na podstawie jak najbardziej demokratycznej ordynacji wyborczej, na podstawie nowej Konstytucji.

Wszędzie panowała atmosfera jednomyślności i entuzjazmu.

**Dzień 26 października nie zatrze się nigdy w pamięci robotników, chłopów pracujących oraz inteligencji Polski Ludowej. Dzień ten przejdzie na zawsze do historii jako nowa potężna manifestacja gorącego patriotyzmu całego narodu polskiego, jako wymowne świadectwo gorącej miłości mas pracujących Polski do narodu radzieckiego, do wodza i nauczyciela całej postępowej ludzkości — Józefa Stalina.**

* * *

Warszawski korespondent dziennika „Izwiestia" Jarowoj, komentując wybory do Sejmu Polskiej Rzeczypospolitej Ludowej, pisze:

— 26 października — dzień wyborów do Sejmu Polskiej Rzeczypospolitej Ludowej — przejdzie do historii nowej Polski jako dzień, w którym naród polski wyraził jednomyślnie swą niezłomną wolę budowy socjalistycznej ojczyzny, wolę walki o pokój i demokrację.

Wybory do Sejmu Polskiej Rzeczypospolitej Ludowej stały się olbrzymią i wspaniałą manifestacją jedności moralno - politycznej i zwartości narodu polskiego wokół Polskiej Zjednoczonej Partii Robotniczej i jej przywódcy Bolesława Bieruta. **Wybory do Sejmu raz jeszcze dowiodły światu, że na całej ziemi polskiej od Odry i Nysy do Bugu, od Karpat do Morza Bałtyckiego żyje wolny, niezawisły, bezgranicznie kochający swą ojczyznę naród, który dobrze rozumie swą rolę w państwie, swą odpowiedzialność za przyszłość państwa.**

„Litieraturnaja Gazieta" na pierwszej stronie zamieszcza reportaż pisarzy polskich Tadeusza Konwickiego i Romana Bratnego o wyborach do Sejmu Polskiej Rzeczypospolitej Ludowej. Dzień **wyborów** — piszą autorzy — **był świętem wszystkich ludzi pracy w Polsce.**

# Lud Paryża broni swych obrońców

## (Telefonem od korespondenta API dla „Dziennika Bałtyckiego")

PARYŻ, w październiku 1952

**W paryskim Welodromie Zimowym odbył się potężny wiec pod hasłem walki o natychmiastowe zwolnienie sekretarza generalnego CGT Le Leapa oraz Duclone i innych zaaresztowanych członków kierownictwa Związku Radykalnej Młodzieży Francuskiej. Jednocześnie wiec był protestem przeciw wnioskowi o uchylenie nietykalności poselskiej Duclos i innych posłów komunistycznych.**

Był to jeden z najpotężniejszych i najbardziej entuzjastycznych wieców masowych, jakie od długiego czasu widziano w Paryżu. Blisko 40 tys. osób wypełniło po brzegi olbrzymią salę. **Reprezentowane były wszystkie warstwy socjalne, jednakże wypada podkreślić szczególnie tłumny udział elementu robotniczego i młodzieży.** Robotnicy, budowlani i metalowcy wielkich fabryk okręgu paryskiego spotkali się z intelektualistami i drobnymi kupcami. **Każdy miał świadomość wyjątkowej powagi gróźb, które rząd pana Pinay'a zawiesza nad przywódcami organizacji demokratycznych i nad wolnością.**

Powołując się na dekret wydany w 1940 roku przez prawicowego socjalistę, Serola, ówczesnego ministra sprawiedliwości, rząd Pinay'a pragnie ścigać postępowych działaczy przed sądem wojskowym, oskarżając ich o zamach na „moralność" armii i narodu oraz uzyskać wyroki skazujące, a nawet kary śmierci. Oczywiste jest dla wszystkich, **że jeśli Zgromadzenie Narodowe uchwaliłoby uchylenie nietykalności parlamentarnej pięciu deputowanych komunistycznych, oznaczałoby to otwarcie wrót dla faszyzmu i ogromny krok naprzód na drodze do wojny.**

### Spisek przeciwko wolności narodu

Wszyscy mówcy wykazali, że istnieje faktyczny spisek, ale **jest to spisek reakcyjnego rządu francuskiego przeciw niezawisłości narodowej Francji, przeciw wolności i pokojowi.**

Sekretarz generalny Światowej Federacji Związków Zawodowych, Saillant, nakreślił wspaniały wizerunek Alana Le Leapa, nieskazitelnego działacza związkowego — bohaterskiego uczestnika ruchu oporu.

Deputowany postępowy, Gilbert de Chambrun, wskazał na prawniczą nicość oskarżenia, kładąc nacisk na fakt, że **poglądy większości Francuzów są zgodne z poglądami oskarżonych, jeśli chodzi o potępienie wojny vietnamskiej, o wystąpienia przeciw zbrojeniom Niemiec zachodnich i przeciw przedłużeniu służby wojskowej.**

Benoit Frachon, przyjęty burzą oklasków, wykazał, że w tej sprawie chodzi w rzeczywistości nie o spisek przeciw CGT, ale przeciw samemu ludowi francuskiemu. Zakończył on słowami: **„W naszych zakładach pracy podnosi się fala gniewu. Krzepnie jedność w obronie instytucji demokratycznych. Niechaj ta jedność umocni i spotęguje pokojowe siły świata!"**

Duclos, jeden z najwspanialszych mówców Francji — wygłosił świetne przemówienie, pełne gryzącej ironii pod adresem reakcyjnych przywódców. **Na przykładzie własnych dokumentów Duclos podkreślił okoliczność, iż podżegacze wojenni zamierzają zmontować proces o poglądy, aby zlikwidować wszelki opór wobec ich projektów wojennych.** W chwili, gdy Jacques Duclos cytując słowa francuskiego poety ruchu oporu oświadczył: „I gdybym miał raz jeszcze pójść tą drogą, poszedłbym tą drogą raz jeszcze" — sala wybuchła potężną owacją.

Olbrzymi tłum opuścił Welodrom Zimowy złożywszy ślubowanie, iż walczyć będzie o przywrócenie wolności Le Leapowi i towarzyszom oraz przeciw uchyleniu nietykalności posłów komunistycznych.

Jesteśmy pewni, że coraz potężniejsza akcja ludu Francji zdoła zmusić reakcję do cofnięcia się i przyspieszy powstanie we Francji potężnego, zjednoczonego Frontu Narodowego.

**Victor Leduc**

# Proces 12 patriotów algerskich

PARYŻ (PAP). Dziennik „Humanite" donosi, że dnia 28 bm. rozpoczął się przed sądem w Algerze proces 12 patriotów algerskich, oskarżonych o działalność na rzecz niepodległości swego kraju.

Wśród oskarżonych znajduje się jedna z kierowniczek związku kobiet Algeru Aicha Daly Bey.

Jest to pierwsza kobieta algerska, która staje przed sądem za działalność polityczną.

# „Słyszycie Głos Wolnej (od prawdy) Europy"

Są wśród nas jeszcze rozmaite kołtuny i zawiedzeni wrogowie ludu pracującego, słuchający z głębokim przejęciem neohitlerowskich szczekaczek typu „Głosu Ameryki" i „Głosu tzw. wolnej Polski". Tylko, że nasi amatorzy wiadomości „dobrych, czy złych, ale zawsze nieprawdziwych" w żaden sposób nie mogą jeszcze zrozumieć, że słuchają zwykłej, ordynarnej, hitlerowskiej propagandy, udrapowanej dla niepoznaki w polski język.

Heute beginnt der große Bericht: „Das waren die Gebirgsjäger" von Josef Martin Bauer

Münchner Merkur

Radio Freies Europa informiert künftig deutsche Stellen über Tendenz seiner Sendungen

Am Dienstag trifft ein [illegible] amerikanischer Botschafter in München mit einer Gruppe von [illegible] Mitarbeitern unter Führung von Ministerpräsident Dr. Hans Ehard zu einem Gespräch [illegible] Dieser Botschafter, der auf Initiative der amerikanischen Armee in zum Botschafter [illegible] wird, nahm den Zweck seines Besuchsbefehls zu erklären, unter der weiteren Verteilung der deutsch-amerikanischen Verhältnisse [illegible] Mitglied Manfred Lüpschütz unterhielt sich mit dem amerikanischen Generalkonsul in München, Charles W. Thayer, über einige Punkte, die [illegible] Beziehungen und Amerikaner [illegible]

Wenn Charles W. Thayer in seinem Gespräch [illegible] Meinung: Das Verhältnis zwischen den Deutschen und Amerikanern wird [illegible] Verlauf [illegible] Die größten

By jednak nie było żadnych złudzeń, — prasa neohitlerowska zdziera od czasu do czasu zasłonę polskości, bo tam na zachodzie nie ma ostatecznie kogo i czego się krępować. Sami swoi...

Przed niedawnym czasem opublikowana została w prasie zachodniej wiadomość, że wszystkie audycje „Głosu Wolnej Polski" muszą przejść przez cenzurę neohitlerowskich władz bońskich. Ponieważ takie jawne zdemaskowanie pseudopolskich, a faktycznie hitlerowskich audycji było ogromnie nie na rękę emigracyjnej prasie polskiej, która koniecznie chce uchodzić za niezależną — emigracyjny „Dziennik Polski" kategorycznie zaprzeczył, jakoby rozgłośnia „Wolnej Polski" kierowana była przez Bonn.

Ale, że ze zbankrutowanymi emigrantami nie ma się co liczyć, jako że odgrywają bardzo pośledną rolę w zestawieniu z nowym bońskim sojusznikiem, hołubionym, pieszczonym i faworyzowanym — amerykański konsul generalny w Monachium uznał, iż można otwarcie stwierdzić zależność „polskich" audycji od zachodnio - niemieckiej propagandy.

W wywiadzie, zamieszczonym w **„Muenchner Merkur"** konsul USA pan **Charles Thayer** powiada:

„Schliesslich besteht das Interesse an der Loesung des Ostproblems bei den Deutschen doch ebenso wie bei den Amerikanern". Po polsku to znaczy: „Przecież Niemcy są tak samo zainteresowani w rozwiązaniu problemu wschodniego, jak Amerykanie".

„Rozwiązanie problemu wschodniego" — to znaczy po hitlerowsku „Neuordnung" a „Neuordnung" — to wyprawa przeciwko Związkowi Radzieckiemu, to podbój Polski, to nasze ziemie zachodnie, na które czyhają odwetowcy z Bonn.

Jeżeli emigracyjny Dziennik Polski i słuchacze „Wolnej" Europy mają jeszcze wątpliwości, czy faktycznie istnieje zależność zachodnich szczekaczek od rządu pana Adenauera — to, żeby nie musieli długo szukać, — reprodukujemy „Muenchner Merkur" z wywiadem amerykańskiego konsula pana Charlesa W. Thayera.

(m)

# ZSRR kroczy niezmiennie do nowych zwycięstw

## Prasa radziecka o wykonaniu planu za III kwartał rb.

MOSKWA (PAP). Cała prasa radziecka opublikowała komunikat Centralnego Urzędu Statystycznego przy Radzie Ministrów ZSRR o wynikach wykonania państwowego planu rozwoju gospodarki narodowej ZSRR w III kwartale 1952 r. Komentując w artykułach wstępnych ten komunikat, dzienniki podkreślają, że podane liczby świadczą o nowych, wielkich sukcesach, osiągniętych przez radziecki przemysł, rolnictwo i handel.

**Nowe sukcesy osiągnięte w rozwoju gospodarki narodowej Kraju Rad w ubiegłym kwartale** — pisze „Prawda" **są dobitnym wyrazem wielkiej, żywotnej siły socjalizmu, zdecydowanej wyższości socjalistycznego systemu gospodarki nad systemem kapitalistycznym.**

**„Nasza potężna ojczyzna znajduje się w rozkwicie swych sił i kroczy niezłomnie do nowych zwycięstw** — pisze w artykule wstępnym dziennik „Izwiestia". — **Naród radziecki pod kierownictwem Partii Komunistycznej godnie wywiązał się z niezmiernie trudnego zadania odbudowy i rozwoju wszystkich gałęzi gospodarki narodowej w okresie powojennym i obecnie pomyślnie rozwiązuje nowe gigantyczne zadania.**

Jak dzień od nocy różni się — pisze „Komsomolskaja Prawda" — rozwój naszej ekonomiki od ekonomiki kapitalizmu. Nasza linia — to nieustanny rozwój pokojowej, socjalistycznej ekonomiki. Linia kapitalizmu — to linia militaryzacji ekonomiki, pracującej dla celów wojennych. Siły produkcyjne społeczeństwa kapitalistycznego drepcą w miejscu, dławią się w kleszczach, pogłębiającego się coraz bardziej kryzysu ogólnego. **W II kwartale br. produkcja przemysłowa USA spadła w porównaniu z odpowiednim okresem r. ub. o 5 proc., w Anglii o 8 proc., w Belgii, Kanadzie, Danii, Holandii i Szwecji — od 1 do 7 proc.**


## WYJAŚNIENIE

P. P. Wydawnictwa Komunikacyjne wyjaśniają, że część nakładu albumu, przedstawiającego piękno naszego kraju, wydana została pt. **„Turystyka w Polsce Ludowej".** Tytuł został następnie zmieniony po wydrukowaniu części nakładu na **„PIĘKNO POLSKI LUDOWEJ"**, jako lepiej oddający treść albumu.

1511-K


## Więcej ryby dla kraju

### Trzy kutry wykonały plan miesięczny

W spółdzielni „Jedność Rybacka" w Gdyni rybacy z kutrów „Gdy 182", „Gdy 16" i „Gdy 47" wykonali już i przekroczyli październikowy plan połowów.

25 bm. załoga „Gdy 182" (szyper Józef Chludziński) uzyskała już 125,3 proc. planu bm., rybacy z „Gdy 16" (szyper Eliasz Jankowski) — 117,6 proc. a załoga „Gdy 47" (szyper Maksymilian Sójka) — 105,9 proc.

Na pierwszym z wymienionych kutrów pływają poza szyprem: Antoni Tews, Stanisław Pechcin i Franciszek Wilke, na „Gdy 16": Jan Wolanowski, Hieronim Robalewski, Andrzej Januszewski, Stanisław Nowotylski i Franciszek Rohde, zaś w skład załogi „Gdy 47" poza szyprem wchodzą: Czesław Siernicki, Feliks Pioch i Leon Karsznia.

W spółdzielni „Jedność Rybacka" nie brak również załóg, którym niewiele pozostało do pełnej realizacji planu miesięcznego. I tak do 25 bm. załoga „Gdy 115" (szyper Jan Częstki) osiągnęła już 95,2 proc. październikowego planu połowów, zaś rybacy z „Gdy 167", „Gdy 129", „Gdy 132" i „Gdy 130" na dzień ten wykonali powyżej 80 proc. planu.

Pomyślne realizowanie planów przez rybaków „Jedności Rybackiej" w bm. w głównej mierze jest wynikiem wielodniowych, od 4 — 7 dni trwających połowów i wychodzenia na dalekie łowiska, przede wszystkim na ciągle bardzo wydajne łowiska wschodniego Bałtyku. (i)

### Anastazy Konkol złowił najwięcej

27 bm. powróciły z 1-dniowego połowu na wodach Zatoki małe jednostki rybaków indywidualnych, należących do ZRM-u. Połowy nie były nadzwyczajne. Najwięcej ryby przywieźli rybacy z „Gdy 9" (szyper Anastazy Konkol) — 513 kg. 480 kg ryby wyładował kuter „Gdy 11" (szyper Jan Kass). Wyniki pozostałych załóg wahały się ok. 300 — 400 kg ryby, przy czym ładunki były bardzo mieszane, znajdował się w nich śledź, dorsz, węgorz i inne ryby.

Większe jednostki rybaków indywidualnych w chwili obecnej znajdują się na dalszych łowiskach, przeważnie na łowisku wschodniego Bałtyku, gdzie łowią od dwóch do czterech dni. (i)

# Wybrzeże przygotowuje się do obchodu Miesiąca Pogłębienia Przyjaźni Polsko-Radzieckiej

**Wzorem lat ubiegłych naród polski uroczyście obchodzić będzie w okresie od 7. 11. do 7. 12. br. Miesiąc Pogłębienia Przyjaźni Polsko-Radzieckiej.**

**Okres obecny jest szczególnie ważny dla naszego kraju. Stoją przed nami wytyczone przez VII Plenum Komitetu Centralnego PZPR zadania dalszego, intensywnego wzmacniania sił naszego państwa ludowego, jako czynnika obrony pokoju światowego, zadania mobilizacji sił dla wykonania 6-letniego planu gospodarczego i zacieśnienia sojuszu między miastem a wsią.**

**Wykonywanie tych zadań staje się możliwe dzięki wszechstronnej pomocy bratnich narodów Związku Radzieckiego.**

By dać wyraz wdzięczności dla ZSRR, by pogłębić więź zadzierżgniętą w walkach od Lenino aż po Berlin, gdy żołnierz radziecki walczył ramię przy ramieniu z żołnierzem polskim za naszą wolność, społeczeństwo nasze stara się jak najwspanialej zorganizować imprezy i obchody miesiąca Pogłębienia Przyjaźni Polsko-Radzieckiej. W tym celu zostały powołane specjalne komitety w każdym z miast Polski.

W woj. gdańskim prace przygotowawcze są już w pełnym toku. Półki księgarni wzbogacone zostaną szeregiem nowych broszur, obrazujących życie, postęp techniki i rozwój sztuki i kultury w Kraju Rad.

Ciekawe odczyty, pogadanki i wystawy zapoznają słuchaczy z dziedzinami życia i twórczości bratniego narodu.

Głównymi punktami akcji imprezowej będą: **festiwal filmów radzieckich, tydzień popularyzacji książki i prasy radzieckiej oraz tydzień muzyki i pieśni radzieckiej.**

**Niemałą atrakcją będzie przybycie delegacji zagranicznej W.O.K.S. (organizacji radzieckiej, mającej za zadanie współpracę z zagranicą) złożonej ze specjalistów różnych dziedzin. Odwiedzać ona będzie zakłady pracy, uczelnie, gospodarstwa spółdzielcze i gminne, odbywać organizowane przez okręgi spotkania z fachowcami różnych dziedzin.**

Zapowiedziany jest również **przyjazd teatru moskiewskiego oraz estradowego zespołu pieśni i tańca radzieckiego.** Artyści radzieccy wystąpią we wielu miastach wojewódzkich, a więc i w Gdańsku.

Państwowy Teatr „Wybrzeże" przygotuje dwie sztuki: **Gorkiego — „Mieszczanie" i Rachmaninowa — „Niespokojna starość".** Występy zespołów świetlicowych, chóralnych, tanecznych i dramatycznych, specjalne seanse filmowe, przyczynią się uświetnienia obchodu Miesiąca Pogłębienia Przyjaźni Polsko-Radzieckiej.

Ogółem ORZZ planuje 253 imprezy artystyczne w ośrodkach wiejskich naszego województwa, 65 imprez organizowanych wspólnie z ZSCh w zakładach pracy, 302 wieczory pieśni i tańca, 163 wieczory literackie, 317 seansów i filmów produkcji radzieckiej i 322 wyjazdów ekip łączności miasta ze wsią.

Cyfry te mówią o rozmachu z jakim społeczeństwa Wybrzeża będzie obchodzić w tym roku Miesiąc Pogłębienia Przyjaźni Polsko-Radzieckiej.

(ga)

## Interesujący odczyt

W klubie TPPR we Wrzeszczu w dniu 29 bm. zostanie wygłoszony odczyt pt. „Pomoc i sojusz z ZSRR gwarancja niepodległości i zwycięstwa socjalizmu w Polsce".

W części artystycznej programu wystąpi zespół świetlicowy gminnej spółdzielni „Samopomoc Chłopska" i „Hartwiga"

## Brawo Gdańsk!
### Roczny plan wykonany na 68 dni przed terminem

**Wojewódzki Zarząd MPRB i Rob. Spec. w Gdańsku donosi, że w dniu 24 bm. roczny plan produkcyjno - finansowy miejskich przedsiębiorstw remontowo - budowlanych i robót specjalnych woj. gdańskiego został wykonany w 100 proc., tj. na 68 dni przed terminem.**

## Co, gdzie i kiedy?

### TEATRY

**TEATR WIELKI — GDAŃSK** — „Cyrulik Sewilski" — godz. 19 do 21.45
**STUDIO OPEROWE P. F. B.** — nieczynne
**TEATR DRAMATYCZNY — GDYNIA** „Proces" — godz. 19 do 22
**TEATR KAMERALNY — SOPOT** „Kandida" — godz. 19.30 do 22

### KINA

**Gdańsk**
„BAJKA" we Wrzeszczu — „Grzesznicy bez winy" (16, 18, 20)
„ZMP-OWIEC" we Wrzeszczu — „Skazana wioska" (16, 18, 20)
„MARYNARZ" w Nowym Porcie — „Cywil na stadionie" (18, 20)
„PRZYJAŹŃ" — „Złodzieje rowerów" (18, 20)
„DELFIN" w Oliwie — „Nędznicy" I s. (16, 18, 20)

**Sopot**
„BAŁTYK" — „Cywil na stadionie" (16.30, 18.30, 20.30)
„POLONIA" — „Express Moskwa — Ocean Spokojny" (16, 18, 20)

**Gdynia**
„ATLANTIC" — „Ditta" (16, 18.30, 21)
„GOPLANA" — „Konfrontacja" (16, 18, 20)
„WARSZAWA" — „Ditta" (15.30, 18, 20.30)
„PROMIEŃ" w Chylonii — „Warszawa" (18, 20)
„FALA" na Grabówku — „Śluby kawalerskie" (18, 20)
„NEPTUN" w Orłowie — „Dziewczyna o białych włosach" (18, 20)
FOTOPLASTIKON — Gdynia, ul. Władysława IV 28 — „Podróż po Europie" cz. II.
Wejherowo — „Zaręczyny Korynny Schmidt"
Lębork — „Wilhelm Tell"
Pruszcz — „Ulica Graniczna"
Puck — „Na granicy"
Jastarnia — „Wesoła trójka"

### POGOTOWIE RATUNKOWE

**GDAŃSK - WRZESZCZ**
tel. 41-000 — Grunwaldzka 2, czynne całą dobę
Pogotowie Dziecięce — tel. 41-000 czynne od godz. 19 do 7.
Przychodnia Dziecięca — Wrzeszcz Konarskiego 1 — czynna codziennie od godz. 18 do godz. 21 z wyjątkiem niedziel i świąt

### APTEKI

od dn. 25. 10. do 31. 10.
**GDAŃSK**, ul. Łąkowa 16
**GDAŃSK-NOWY PORT**, ul. Oliwska 83/84 — stały dyżur nocny
**GDAŃSK - ORUNIA**, ul. Jedn. Robotniczej — stały dyżur nocny
**WRZESZCZ**, ul. Grunwaldzka 52
**OLIWA**, ul. Kaprów 4
**SOPOT**, ul. Rokossowskiego 21
**ORŁOWO**, ul. Boh. Stalingradu 66 — stały dyżur nocny
**GDYNIA**, Pl. Kaszubski 10
**GDYNIA-GRABÓWEK**, ul. Czerwonych Kosynierów 137—stały dyżur nocny

### WYSTAWY

**Muzeum Pomorskie w Gdańsku** otwarte codziennie (z wyjątkiem poniedziałku) w godz. 10 — 15, w niedziele od 10 do 18. Wystawa „Gdańsk wczesnośredniowieczny w świetle wykopalisk" i „Muzeum Pomorskie w służbie społecznej"

Wystawa „Sztuka i życie", otwarta w Sopocie, ul. Rokossowskiego 29 (na przeciw kina „Bałtyk") w godz. od 10 do 18 (za wyj. poniedziałków). Wstęp wolny.

Ogólnopolska Wystawa Młodych Plastyków oraz Wielka doroczna wystawa studentów PWSSP — czynna codziennie od godz. 10 do 18 (z wyj. poniedziałków) otwarta w Zbrojowni. Gdańsk — wejście od ul. Tkackiej.

Wystawa Plansz Państwowego Muzeum „ERMITAŻ" w Leningradzie w Salonie Sztuki „Cyganeria" w Gdyni przy ul. 3-go Maja 27 otwarta codziennie od 10-tej do 21-ej.

## MIGAWKI Wybrzeża

### Niepostrzeżenie...

**Mieszkańcy Wybrzeża mówią i gazety piszą często słowo, łączące w jednym pojęciu trzy nasze miasta nadmorskie: Gdańsk — Sopot — Gdynia. Słowem tym jest „trójmiasto".**

**Niepostrzeżenie pojęcie to nabrało również mocy urzędowej, bo od niedawna — jeśli uważnie przyjrzymy się naszym przesyłkom listowym — dostrzeżemy nowy datownik pocztowy: „Gdańsk — Gdynia — Sopot — Trójmiasto".** (ws)

### Ortografia zawsze obowiązuje

**Na wystawie otwartego niedawno sklepu garmażeryjno - gastronomicznego w Sopocie przy ul. Rokossowskiego leżą na półmisku apetyczne kawałki mięsa. Jak nas informuje napis na karteczce, leżącej obok, jest to (piszemy dosłownie): pieczeń ŻYMSKA.**

**Wyobrażamy sobie jaka ta pieczeń jest... FSPANIAŁA.** (eh)

## Ładne, ciepłe i niedrogie

**Sklepy trójmiasta zostały zaopatrzone na sezon jesienny i zimowy w najróżnorodniejsze wełny sukienkowe, z których można sobie uszyć ładne i ciepłe sukienki, a przy tym w cenie przystępnej.**
**Na zdjęciu: stoisko wełen sukienkowych w PDT we Wrzeszczu.**

## Co możemy kupić na kiermaszu „Spólnoty Pracy" w Gdańsku

**Na kiermaszu „Spólnoty Pracy" dzięki pomysłowości dekoratora, parterowe wnętrze zabytkowego gmachu Zbrojowni w Gdańsku przybrało charakter wielkiego domu towarowego. W licznych stoiskach, udekorowanych i ozdobionych pomysłowymi reklamami, zielenią i aktualnymi emblematami, znajduje się wiele towarów i artykułów produkcji spółdzielczej, bardzo poszukiwanych przez klientów.**

W stoisku z wyrobami skórzanymi zwracają uwagę **wykładane futerkiem buciki damskie na zimę w cenie 580 zł.** oraz czarne eleganckie „tyrolki" za 340 zł.

W tymże stoisku znajdują się również efektownie wyglądające gotowe kołnierze z czarnych źrebaków do palt zimowych i pelis w cenie 88 zł za sztukę.

W stoisku z ciężką konfekcją widać dziesiątki różnych garniturów męskich od najskromniejszych do wykonanych z t. zw. „tenisu". Nie brak i konfekcji damskiej. Specjalnie **bogato zaopatrzone jest stoisko w płaszcze damskie i jesionki.** Są również tak poszukiwane damskie płaszcze gumowe w kratkę i jednokolorowe w cenie 190 i 350 zł, oraz zgrabne płaszczyki dziecięce, które można kupić za 205 złotych.

Jeśli chodzi o ciepłą bieliznę, to stoisko dziewiarskie rozporządza **dużym wyborem ciepłej bielizny zimowej damskiej i męskiej** oraz artykułami dziewiarskimi takimi, jak **golfy męskie w cenie 90 zł,** rękawiczki wełniane za 29,50 zł itp.

Należy podkreślić, że na kiermaszu można się zaopatrzyć również w bieliznę pościelową, firanki i inne artykuły konieczne w gospodarstwie domowym.

W centralnym punkcie zaimprowizowanego w parterowym wnętrzu Zbrojowni domu towarowego znajduje się udekorowane podium, na którym modelki — pracownice „Spólnoty Pracy" będą co pewien czas prezentować publiczności najefektowniejsze modele sukien i płaszczy. (jota)

## Dla wygody klientów

Dla ułatwienia mieszkańcom Gdyni robienia zakupów załogi sklepowe MHD zobowiązały się, aby sklepy były czynne **codziennie od 20 do 30 bm. bez przerwy obiadowej do godz. 21,** zaś w dn. 31 października do godz. 22.

Dyrekcja MHD Artykuły Przemysłowe w Gdańsku **przedłuża godziny otwarcia sklepów** w ruchliwych punktach miasta, jak również i w śródmieściu w okresie **od 25 bm. do 2. 11. do godziny 21.**

* * *

Począwszy od 3 listopada br. do 31 marca 1953 r. gdyński PDT będzie otwarty codziennie w godz. od **9 do 18 z** jednogodzinną przerwą obiadową od godz. 13 do 14.

Niezależnie od tego celem ułatwienia dokonywania zakupów ludności pracującej miasta i dojeżdżającej ze wsi, PDT w Gdyni otwarty będzie **bez przerwy obiadowej we wtorki, piątki i soboty listopada i grudnia.**

Książeczka PKO — przyjacielem człowieka pracy

**Gdyński zespół Kolejowych Zakładów Gastronomicznych, mimo złych warunków lokalowych i ciasnoty pomieszczeń, zwyciężył we współzawodnictwie, wybijając się na I miejsce w KZG woj. gdańskiego. Tym samym zdobył proporzec przechodni.**

**Zwycięstwo to zawdzięcza zgranej, socjalistycznej pracy całego zespołu.**

**— Rozszerzenie hodowli trzody chlewnej, wprowadzenie urozmaiconego jadłospisu z daniami z drobiu, dziczyzny itp. pozwoliło nam — mówi kierownik zespołu ob. Wilkosz — na zwiększenie ilości wydawanych posiłków. Toteż gdy jeszcze w kwietniu wydawaliśmy 400 obiadów dziennie, to obecnie wydajemy ich 1.100.**

**— Na podanie gorącego posiłku konsumenci nie czekają u nas dłużej, niż 5 minut — oświadcza przewodniczący rady miejscowej, kelner Chmurzyński. Potwierdza to książka życzeń i zażaleń, w której klienci wyrażają swe uznanie personelowi.**

**Duszą zakładu jest szef kuchni ob. Cichoński. Znany jest z przyrządzania smakowitych potraw i dużej pomysłowości w zakresie zestawiania jadłospisu. Potrafił on pracę w kuchni tak zorganizować, że dania gorące wydawane są w lokalu przez całą dobę.**

## Interesująca wystawa w gdańskim Dworze Artusa

**Dziś, tj. w środę 29 bm. o godz. 15. Zjednoczenie Budownictwa Miejskiego w Gdańsku otwiera w obecności ministra budownictwa INŻ. PIOTROWSKIEGO pierwszą w kraju wystawę gospodarki materiałowej. Zważywszy, że oszczędna i racjonalna gospodarka materiałowa daje nam surowce dla wybudowania ponadplanowych domów dla świata pracy, to znaczenie społeczne i gospodarcze takiej właśnie wystawy jest olbrzymie.**

Wystawcy pokażą nam racjonalne metody produkcji budowlanej, pełny asortyment często nawet mało znanych materiałów budowlanych, ze specjalnym uwzględnieniem wykorzystania surowców odpadowych i zastępczych. Jednocześnie będzie pokazana na przykładach dobra i zła organizacja pracy na placu budowy. Na wystawie wyświetlane będą filmy.

Gdańszczanom wystawa ta jest szczególnie miła, ponieważ dzięki niestrudzonej pracy jej organizatorów, piękna gotycka sala Dworu Artusa nareszcie została doprowadzona do stanu używalności. W ten sposób wystawa, której celem jest troska o przyszłość naszego miasta, przyczyniła się również do szybszej rekonstrukcji jego pięknej, zabytkowej przeszłości. (ws)

## W kilku SŁOWACH

WYKONAJĄ PLAN ROCZNY DO 7 LISTOPADA * PONAD 53 TYSIĄCE ZŁ OSZCZĘDNOŚCI * PRACOWNICY KIN OTRZYMUJĄ NAGRODY * WZYWAMY DO WSPÓŁZAWODNICTWA W OSZCZĘDZANIU ŚWIATŁA * CI TO MAJĄ NAPRAWDĘ „SŁODKIE" ŻYCIE.

**Pracownicy Nadmorskiej Spółdzielni Robót Technicznych w Gdyni dla uczczenia wyborów do Sejmu zobowiązali się na naradach produkcyjnych wykonać plan roczny do 7 listopada br.**

**Dzień wyborów został również uczczony czynem pracowników gdyńskiej ekspozytury Państwowej Centrali Drzewnej szeregiem zobowiązań indywidualnych i grupowych, których wartość wyniosła 53.534 zł. W realizacji zobowiązań wyróżnili się: racjonalizator inż. Janusz Bojarski, rob. Wojciech Kotłowski (180 proc. normy), rob. Władysław Dziedzic (134 proc. normy) oraz pracownicy Władysław Pobrucki, Józef Studziński i Edmund Sak, którzy wykonali 325 proc. normy.**

* * *

**Jak nas informuje Okręgowy Zarząd Kin w Gdańsku, pracownicy rozpowszechniania filmów wykonali plan za III kwartał już w dniu 26 września. Na czoło wysunęły się następujące kolektywy kin: w kategorii kin miejskich — „Warszawa" w Gdyni, „Polonia" w Sopocie, „ZMP-owiec" we Wrzeszczu, „Kaszub" w Kartuzach i „Postęp" w Tolkmicku. W kategorii kin wiejskich — kino w Lichnowych i „Hel" w Jastarni. W kategorii kin oświatowych — kino nr 85 i nr 77, w kategorii kin instruktażowych — nr 126 i 123, w kategorii kin ruchomych — kino GR 6 i GR 3. W dniu 6 bm. wszystkie nagrodzone kolektywy kin otrzymały nagrody pieniężne, dyplomy i listy pochwalne.**

* * *

**Aby zmniejszyć zużycie energii elektrycznej w okresie szczytowego obciążenia kolejarze Zakładów Naprawczych Taboru Kolejowego w Gdańsku zreorganizowali dotychczasową pracę przez przesunięcie szeregu prac z godzin szczytowych na inne, oraz przez częściowe wyłączanie światła w halach. Ponadto postanowiono zastąpić parowymi: kompresor i pompy elektryczne. Równocześnie kolejarze Zakładów Naprawczych Taboru Kolejowego wezwali inne oddziały DOKP-Gdańsk do współzawodnictwa na tym odcinku.**

* * *

**Pracownicy Zakładów Przemysłu Cukierniczego „Bałtyk" w Oliwie mają „słodkie" życie nie tylko z tego tytułu, że pracują przy produkcji cukierków, czy czekolady. Okazuje się bowiem, że piękna świetlica zakładowa jest bogato wyposażona w czasopisma, bibliotekę i gry towarzyskie, a niedawno dla przeszło 100 dzieci pracowników zostało otwarte wzorowe przedszkole.**

*Robert Martin* (131

## Misja kapitana Kima

Po wypiciu kilku łyków westchnął i powiedział powoli:

— Takie jazdy nie są dobre dla nas artystów. Zabija to w nas talent. Jak pan sądzi?

Emi zastanawiał się jeszcze nad odpowiedzią, gdy wóz gwałtownie zahamował.

— Co tam się znów stało? — zniecierpliwionym głosem zapytał major kierowcę.

— Nie wiem, sir — odrzekł żołnierz służbiście. Jadące przed nimi samochody zatrzymały się na środku drogi. Młody porucznik podbiegł do samochodu i zameldował majorowi:

— Samoloty nieprzyjacielskie, sir.

— Nieprzyjacielskie samoloty? — dziwił się Szkot i krzywiąc się zapytał:

— Alboż nieprzyjaciel ma samoloty?

Młody oficer zmieszał się pod wpływem dziwnie brzmiącego pytania przełożonego. Wskazał na rozpościerającą się przed nimi wstęgę szosy. Scott wysiadł z wozu i ujrzał niezwykły widok. szereg samochodów jadącej przed nimi kolumny stał w płomieniach, a gdzieniegdzie z hukiem wybuchały zbiorniki benzyny.

— Oto co się dzieje, sir! — zawołał porucznik.

Rozległ się ostry gwizd silnika samolotowego, rosnący z każdą chwilą. Żołnierze rzucili się do rowów i między skały. Ponad drogą przemknął lotem koszącym samolot, ostrzeliwując kolumnę z broni pokładowej. Za nim przeleciały dwa inne, lecz huk ich silników był odmienny.

Nikt z żołnierzy nie zdążył zaobserwować znaków samolotu, podnieśli głowy dopiero wtedy, gdy aparat ginął już w oddali. Samoloty krążyły obecnie wysoko w powietrzu, lśniąc srebrzyście w słońcu.

**Kompania szkocka powoli zbierała się od odjazdu. Żołnierze spoglądali w górę, gdzie niedawno toczyła się walka powietrzna.** Na tle nieba ukazał się koreański samolot, któremu trzech amerykańskich lotników usiłowało przeszkodzić w ataku na kolumnę samochodową. Wszystkie aparaty zakreślały teraz olbrzymie koła w powietrzu. Wznosiły się i opadały w dół z ogromną szybkością. W pewnym momencie widzowie obserwujący z dołu starcie odnieśli wrażenie, że dwa samoloty zderzą się za chwilę ze sobą. Wtem jeden z nich otoczył się dymną zasłoną i zniknął za horyzontem. Nagle deszcz pocisków, poprzedzony przeraźliwym gwizdem motoru znów zasypał kolumnę.

Samoloty znikły wkrótce z pola widzenia żołnierzy tak nagle, jak się pojawiły. Wszystko to trwało zaledwie parę minut. Szkoci uwijali się przy wozach i gasili pożary. Nadjechały sanitarki, pozbierano rannych i zabitych. Po jakiejś godzinie kolumna zaczęła posuwać się naprzód.

Gdy Dodge Scotta ruszył z miejsca, major natychmiast sięgnął po whisky. Wypił łapczywie kilka potężnych łyków i rzekł, gładząc długie blond wąsy:

— Jak pan sądzi, do kogo należały te samoloty?

— Zapewne były północno - koreańskie.

— Nieprawda. Północne, to fakt, ale amerykańskie. Amerykanie nienawidzą naszego szkockiego pułku, który jest jednym z najsławniejszych pułków królewskich.

Emi doszedł do wniosku, że major musi mieć już dobrze w czubie, skoro narzeka na Amerykanów. Ile razy się upił, istniały dla niego tylko dwa tematy: Amerykanie albo malarstwo, na którym znał się niewiele, toteż jego wywody nie były interesujące. Amerykanie dlatego byli tak wdzięcznym dlań tematem, że niejednokrotnie już doznał z ich strony przykrości. Powodem, dla którego zapałał do Emiego gorącą sympatią był portret, który Koreańczyk namalował mu jeszcze w Seulu. Scott z wielką chęcią przyjął propozycję Emiego, który pragnął mu towarzyszyć w podróży na północ, w nadziei odszukania tam swej ewakuowanej rodziny.

— Nieprawda — powtórzył major. — Armia północno - koreańska nie posiada samolotów o napędzie odrzutowym.

— A czy to były odrzutowce?

— Nie słyszał pan huku silnika?

(Ciąg dalszy nastąpi).

# ŚMIAŁO i szczerze

## List robotnika z wczasów

Od tygodnia przebywam na wczasach w Ustroniu w D. W. „Belweder". Dobre warunki mieszkaniowe, bardzo dobre wyżywienie i serdeczna troska kierownictwa i całego personelu o wczasowiczów zapewniają nam doskonały wypoczynek.

Wszyscy czujemy się bardzo dobrze. Chodzimy na piękne wycieczki i bawimy się razem w świetlicy. Ja, były zesłaniec carski na Sybir, zaznaję dziś doskonałego wypoczynku, jaki zapewnia mi władza ludowa.

Cieszę się, że wraz ze mną wypoczywają górnicy, szoferzy, murarze, robotnicy, technicy, inżynierowie, inteligencja pracująca i młodzież.

Zdawałoby się, że w tym nie ma nic dziwnego, wydaje się to zupełnie normalnym zjawiskiem, lecz ja pamiętam doskonale, jak było dawniej, i dlatego chciałbym się podzielić z czytelnikami naszej gazety radością, którą mi daje fakt, że dzięki Polsce Ludowej spędzam przyjemnie i w tak dobrych warunkach urlop.

**Izydor Michnowicz**

## Dlaczego dyrekcja nie odpowiada?

Brak przystanku PKS na odcinku Gdynia — Chylonia w znacznym stopniu utrudnia dojeżdżanie do pracy i szkół pasażerom linii autobusowej Gdynia — Rewa. W celu usunięcia tej bolączki w czerwcu br. wniesiono do Dyrekcji PKS w Gdańsku prośbę (z odpowiednią ilością podpisów) o wprowadzenie przystanku w okolicy pomostu. Pomost skraca znacznie drogę nie tylko pracownikom stoczni, portu, olejarni, ale i niektórym dzieciom szkolnym. Dotychczas petycja tak wielu osób pozostała bez echa. Dlaczego dyrekcja PKS nie odpowiedziała? Wierzymy, że zechce załatwić pozytywnie naszą prośbę.

**Jerzy Abraham**
Dębogórze

## Zła organizacja dostawy utrudnia wykonanie planu

Sklep PSS Nr 80 w Gdańsku, przy ul. Batalionów Chłopskich otrzymuje pieczywo z Gdańskich Zakładów Piekarskich Nr 16 przy ul. Elbląskiej 101/103. Pieczywo to jest dostarczane po godz. 10, podczas gdy sklep jest otwarty od godz. 6,00 do 10,00 i od 15,00 — 19,00. Wskutek tego ludzie pracy, nie mogąc rano kupić pieczywa w sklepie PSS muszą się w nie zaopatrywać w sklepach prywatnych. Personel sklepowy odczuwa bardzo dotkliwie tak późne dostarczanie towaru, bo powoduje ono wielkie trudności w wykonaniu planu.

Sprawą tą powinny się zająć niezwłocznie organy kontroli wewnętrznej oraz Gdańskie Zakłady Piekarskie. Niedociągnięcia i błędy trzeba zlikwidować.

**Ekspedientka sklepu Nr 80**
**Teresa Czalińska**

## Nasz prawnik odpowiada:

**J. Sawicki.** — Rozwiązując zawartą umowę o pracę z zachowaniem 3-miesięcznego okresu wypowiedzenia, pracodawca, jak również pracownik, nie są zobowiązani do podawania powodów, którymi kierują się przy wypowiedzeniu. Ponieważ termin rozwiązania umowy o pracę upływa przed okresem jednego roku pracy w danym zakładzie, przysługuje Obywatelowi prawo do 2-tygodniowego urlopu wypoczynkowego. Urlop wypoczynkowy wykorzystać można również w okresie wypowiedzenia, o ile pracownik wyrazi na to swą zgodę, względnie sam o to prosi.

**Halina Adamczewska.** — W świetle przepisów o zapobieganiu płynności kadr, jeżeli nie otrzymała Obywatelka nakazu właściwego ministra, może Obywatelka rozwiązać zawartą umowę o pracę z zachowaniem 3-miesięcznego okresu wypowiedzenia. Jeżeli przed upływem okresu wypowiedzenia zostanie Obywatelce doręczony nakaz właściwego ministra, wypowiedzenie będzie pozbawione skutków prawnych.

**Zygmunt Gończ.** — Jeżeli w roku bieżącym otrzymał Obywatel 2 tygodnie urlopu, to po dniu 7. I. 1953 r. nabywa Obywatel prawo do 1-miesięcznego nieprzerwanego urlopu wypoczynkowego. (Wyjaśnienia Min. Pracy i Opieki Społecznej zawarte w zbiorze Praca i Opieka Społeczna Nr 2/51).

**M. D.** — Zaszeregowanie pracownika powinno być dokonane w ramach obowiązującego układu zbiorowego. Za właściwe zaszeregowanie pracownika odpowiedzialność ponosi kierownictwo zakładu. Zapłaty wszystkich zaległych należności może Obywatel dochodzić w drodze powództwa cywilnego, wytoczonego przed Sądem Powiatowym, w obrębie działania którego mieści się zarząd przedsiębiorstwa.

Przed wniesieniem pozwu należałoby podjąć interwencję za pośrednictwem Wydz. Pracy i Opieki Społecznej (Oddział Inspekcji) przy Prez. MRN.

**Janina.** — Zamiana mieszkania jest dozwolona za zgodą władz kwaterunkowych w obu miejscowościach. Każda ze stron, dokonujących zamianę, musi jednak mieć prawo do przydziału mieszkania na zasadzie obecnie obowiązujących przepisów dekretu o publicznej gospodarce lokalami oraz do osiedlenia się w miejscowości, do której zamierza się przenieść. Każdy, kto przenosi się do strefy nadgranicznej, winien najpierw zameldować się tylko na pobyt czasowy i złożyć wniosek do Prezydium Miejskiej Rady Narodowej o zezwolenie na stałe osiedlenie się. Do starania się o zamianę mieszkania wystarczy jednak udowodnienie złożenia takiego wniosku.

**J. B., Tczew.** Przedsiębiorstwo, które przeprowadza zlecone mu prace remontowe, odpowiada za szkodę spowodowaną przez zawinioną, a nieuzasadnioną przerwę w pracach w takim stadium robót, że w obecnej porze deszczowej należało przewidywać duże niebezpieczeństwo dla mienia i zdrowia mieszkańców remontowanego domu. Oczywista, że o odpowiedzialności można mówić tylko w wypadku wyraźnej złej woli, którą w razie procesu musiałby udowodnić sam poszkodowany.

**H. M.** — Pretensje Obywatela są zupełnie słuszne i może Obywatel żądać wyrównania zaległych poborów zgodnie z zawartą umową o pracę. Interwencję w sprawie różnicy poborów za lipiec i sierpień podjąć należy za pośrednictwem Wydz. Pracy i Pomocy Społecznej (Wydział Inspekcji) przy Prez. MRN. Gdyby interwencja nie odniosła skutku, należy wnieść pozew do Sądu Powiatowego siedziby zarządu przedsiębiorstwa. W pozwie należy dokładnie podać sumę roszczenia (różnicę poborów za 2 miesiące) oraz wskazać dowody na uzasadnienie pretensji jak np. odpis listy płac, odpis umowy o pracę, oraz ewentualnie nazwiska i adresy świadków.

**„XY".** — Uchwała Rady Ministrów z 5. 5. 1950 r. (monitor A 51, poz. 584) jako ważną przyczynę opuszczenia pracy przez pracownika uważa między innymi konieczność zapewnienia osobistej opieki dzieciom do lat 7 w przypadku pozbawienia ich dotychczasowej opieki na skutek choroby matki, jeżeli nie ma innej możliwości zapewnienia opieki dzieciom (umieszczenie w żłóbku lub przedszkolu). Ze zwolnienia w powyższy sposób korzystać może również ojciec dzieci. Zaświadczenie takie wydać może lekarz względnie Prezydium Gminnej Rady Narodowej miejsca zamieszkania Obywatela. Okresu zwolnienia w powyższy sposób nie wolno potrącać z urlopu wypoczynkowego. W wypadku rozwiązania umowy o pracę przez wypowiedzenie dokonane przez pracownika następuje utrata dodatku.

## W listach bezimiennych

**CHPD WYJAŚNIA**

W odpowiedzi na notatkę pt. „Centrala wychodzi z założenia" personel sklepu CHPD przy ul. Świętojańskiej w Gdyni stwierdza, że ob. Młyński kupił początkowo tapczan za 1.363 zł, następnego dnia jednak zdecydował się na tapczan za 1.800 zł, wyprodukowany przez spółdzielnię „Dąb". Stąd właśnie wynikła konieczność odbioru mebli w dwóch miejscach.

Ob. Młyński, odbierając tapczan w sklepie CHPD w Gdyni, jeszcze raz zmienił decyzję i zażądał tapczanu z ciemną skrzynią, chociaż zamówił z jasną. Ponieważ tapczany jasne były zakupione przez innych nabywców, personel sklepu nie zgodził się wydać takiego tapczanu. Ob. Młyński wszczął wtedy awanturę i zakłócił normalną pracę w sklepie.

Kierownik sklepu, który miał rzekomo powiedzieć, że ob. Młyński nie ma nic do powiedzenia w jego sklepie, był wówczas nieobecny. Tak więc ob. Młyński, który sam zachował się nieodpowiednio, oskarżył o złą wolę personel sklepu.

CHPD wyjaśnia ponadto, że staraniu jej o uzyskanie magazynu w Gdyni nie odniosły skutku.

**BARDZO PILNE!**

Jeszcze jeden list z ul. Orzeszkowej. Tym razem z Wrzeszcza spod nr 21. Budynek zamieszkuje 7 rodzin. Dwa istniejące tam ustępy są całkowicie zrujnowane, wobec czego mieszkańcy udawać się muszą na dworzec główny, co jest związane ze stratą czasu i kosztami. Niechże więc MZBM weźmie pod uwagę tę niecierpiącą zwłoki sprawę.


Już w niedzielę 2 listopada
ROZPOCZYNAMY DRUK
nowej powieści rysunkowej pt.
„PREPARAT VITA"
w której wystąpi dawno oczekiwany
AGAPIT KRUPKA


## Z naszego OBSERWATORIUM

### Wycie syreny

*Zawyła z bólu emigrancka "Syrena", jakby jej ktoś na rybi ogon nastąpił. Fakt, że 900 dzieci polskiego wychodźstwa we Francji spędziło wakacje w swej Ojczyźnie, napawa gadzinowego pismaka przerażeniem. I przyznaje się szczerze:*

*„Kolonie letnie były porażką nas wszystkich, a wina za tę porażkę spada na rodziców i rząd francuski, ponieważ pozwolili na wyjazd dzieci".*

*Mikołajczykowski zaś „Narodowiec" z goryczą stwierdza, że „propaganda reżimu" potrafiła podziałać na społeczeństwo polskie we Francji.*

*Tu ich boli. 900 dzieci, które powróciły do Francji — to świadkowie naoczni tego, co się dzieje w nowej Polsce, jakże innej od tej, którą opuścili ich ojcowie, szukający chleba w cieniu wierzb nad Sekwaną.*

*Dzieci te wróciły rozkochane w swej Ojczyźnie, oczarowane tym, co widziały w kraju. Opowiedzą swym rówieśnikom i swym rodzicom o Pałacu Młodzieży w Katowicach o miasteczku dziecięcym w Podgrodziu, o domach dziecka, przedszkolach, koloniach nad Bałtykiem, o całej tej czułej opiece, jaką otacza się u nas dzieci i młodzież.*

*Tak, każde z tych dzieci będzie pionierem „reżimu", bo widziało, jakim przyjacielem młodych jest Prezydent Bolesław Bierut, bo widziało Polskę Złotu, Polskę czynu młodzieżowego, Polskę, w której dziś i jutro należy do młodych.*

*Ich starsze rodzeństwo pamięta rynsztoki Sosnowca, które były ich „przedszkolem", pamięta głód i nędzę przedmieść Łodzi, beznadziejność życia młodych na przeludnionej wsi.*

*Rozumie to dobrze „Syrena" i dlatego wyje na alarm. Trzeba było postawić na granicy policjantów francuskich, wpaść na pokład „Batorego" i nie dopuścić do wyjazdu dzieci, tak jak to czyniła policja adenauerowska, gdy dzieci z zachodnich Niemiec przedzierały się na zlot berliński.*

*„Winę" ponosi rząd francuski. Niewątpliwie Waszyngton udzieli Pinayowi surowej nagany, o ile nagana ta zastanie go jeszcze na fotelu premierowskim.*

*Lecz emigrandzi muszą odpisać ze swojego „rejestru dusz" — 900 dzieci polskich. Są „stracone", bo znają prawdę o wolnej Ojczyźnie.*

*Grot*

# SPORTOWIEC bałtycki

## O sportowcach ZSRR i Chin Ludowych opowiedzieli Lelonkiewicz i Wejsyng swym kolegom z uczelni

**Zarząd koła AZS przy Wyższej Szkole Ekonomicznej w Sopocie zarganizował dla uczczenia wyborów 2 spotkania młodzieży akademickiej z czołowymi sportowcami polskimi — członkami Kadry Narodowej.**

W pierwszym spotkaniu, które odbyło się we wrześniu br. studenci I roku WSE spotkali się ze znanym koszykarzem, członkiem Kadry Narodowej — **Jerzym Lelonkiewiczem.** W czasie przeprowadzonej w miłej atmosferze rozmowy, studenci zapoznali się z życiem narodu chińskiego (jak wiadomo Lelonkiewicz był członkiem drużyny reprezentacyjnej, która bawiła w lecie br. w Chińskiej Republice Ludowej).

Poza tematyką sportową w dyskusji poruszono zagadnienia, związane z panującymi w Chinach stosunkami politycznymi, społecznymi i kulturalnymi.

**Na zakończenie spotkania uczestnicy przesłali za pośrednictwem zawodnika Lelonkiewicza gorące pozdrowienia sportowcom Chin Ludowych, z którymi nasz koszykarz koresponduje.**

W czasie drugiej wieczornicy, która odbyła się w dniu 19 bm. studenci WSE spotkali się z reprezentantką Polski, siatkarką gdańskiego Kolejarza — **Katarzyną Wejsyng,** która opowiedziała zebranym o swych wrażeniach z pobytu reprezentacyjnej drużyny siatkówki kobiet na mistrzostwach świata w Moskwie.

**Ze szczególną uwagą i wzruszeniem słuchali studenci oraz zaproszeni na spotkanie delegaci miejscowych SKS-ów opowiadania o sportowcach radzieckich, o mauzoleum Lenina, o wspaniałym moskiewskim metrze oraz o spotkaniach, jakie rozegrały nasze siatkarki w czasie mistrzostw.**

**Obie wieczornice spotkały się z wielkim zainteresowaniem ze strony studentów i przyczyniły się w dużym stopniu do zaktywizowania pracy sportowej w uczelni.**

**Joachim Starszewski**
korespondent

## Tenisiści Ogniwa WPK GG pokonali Górnika (Kat.) 6:5

**W ramach rozgrywek finało-wych o drużynowe mistrzostwo Polski w tenisie, odbyło się w Katowicach spotkanie między drużynami Górnika (Katowice) i Ogniwa (Sopot). Spotkanie zakończyło się po pierwszym dniu wynikiem remisowym 5:5.**

**Wyniki techniczne:** (na pierwszym miejscu zawodnicy Ogniwa)

gra pojedyńcza seniorek — **Stępkowska — Cimorak** 6:4, 6:2;

gra pojedyncza seniorów — **Korneluk — Niestrój** 1:6, 3:6, **Mrokowski — Buchalik** 4:6, 4:6, **Maniewski — Kowalczewski** 6:4, 7:5;

gra pojedyncza juniorów — **Łuckiewicz — Gębicki** 6:4, 6:5, **Majewski — Zofiński** 6:2, 3:6, 3:6,

gra pojedyncza juniorek — **Gerygkówna — Nielaba** 6:4, 6:1;

gra mieszana juniorów — **Gekówna, Korneluk — Cimorek, Niestrój** 1:6, 6:3, 6:4;

gra mieszana juniorów — **Gerygkówna, Łuckiewicz — Nielaba, Zofiński** 4:6, 2:6;

gra podwójna seniorów — **Korneluk, Maniewski — Niestrój, Kowalczewski** 4:6, 3:6;

gra podwójna juniorów — **Łuckiewicz, Dondajewski — Gębicki, Zofiński** 6:4, 0:1, Gra ta przerwana z powodu zapadających ciemności dokończona została w dniu wczorajszym i zakończyła się ostatecznie zwycięstwem pary sopockiej 6:4, 6:5.

**Tak więc spotkanie zakończyło się zwycięstwem tenisistów Ogniwa 6:5.**

## Koszykarze Spójni walczą z warszawskim AZS-em

**Po dwutygodniowej przerwie drużyna koszykówki gdańskiej Spójni rozegra w najbliższą niedzielę 2 listopada br. o godz. 18,30, w hali Budowlanych we Wrzeszczu spotkanie o mistrzostwo ligi z AZS (Warszawa).**

Drużyna gdańska wystąpi w swym normalnym składzie. Po raz pierwszy w obecnym sezonie ligowym zagra w drużynie Spójni **Wójtowicz.** Z zawodników, którzy grali w Spójni w ub. roku zabraknie więc jedynie Steren gi, który zasilił barwy warszawskiego Kolejarza.

**W przedmeczu spotkają się zespoły żeńskiej miejscowej Spójni i wicemistrz Polski AZS (Warszawa).**

Bilety na powyższe spotkania można nabywać w przedsprzedaży w sekretariacie Spójni we Wrzeszczu, ul. Grunwaldzka 69.

## Dziś początek kursu sędziowskiego

**W dniu dzisiejszym o godz. 17 w sali nr 16 w Wyższej Szkole Ekonomicznej w Sopocie rozpocznie się kurs sędziów pływania, skoków do wody i piłki wodnej. Dodatkowe zgłoszenia przyjmowane będą przed rozpoczęciem pierwszego wykładu.**

## Program radiowy

**ŚRODA — 29. X. 1952**

6.00 — Gimnastyka. 6.10 — Kalendarz. 6.15 — Komunikat PIHM. 6.17 — Uwaga PGR-y. 6.30 — DZIENNIK. 6.50 — Muzyka rozr. 7.20 — Radzieckie melodie ludowe. 7.35 — Pieśni. 7.55 — WIAD. 8.00 — Serwis CZRM dla rybaków. 11.40 — Muzyka. 11.45 — Głos mają kobiety. 12.04 — DZIENNIK. 12.15 — „Na swojską nutę". 12.45 — Aud. dla wsi. 13.00 — Wieś tańczy i śpiewa. 13.15 — Koncert rozr. 13.17 — Komunikat PIHM. 13.18 — D. c. koncertu. 13.55 — Muzyka. 14.05 — INFORMACJE. 14.10 — Aud. dla kl. III—IV. 14.30 — Koncert chóru i ork. 15.09 — Komunikat o stanie wód. 15.10 — „Ludzie z głuchej prowincji" — pow. A. Małysz kina. 15.30 J Aud. dla dzieci. 16.00 — Wszech. Rad. 16.21 — Koncert solistów — Anita Romanowska — skrzypce, Ilska-Nowacka — fortepian. 16.40 — „ROZMAWIAMY ZE SŁUCHACZAMI". 16.45 — Aud. dla młodzieży. 17.00 — WIAD. 17.15 — Trybuna korespondenta. 17.25 — Muzyka operetkowa. 17.50 — PRZEGLĄD WYDARZEŃ. 17.05 — Aud. dla wsi. 18.20 — Muzyka. 18.30 — Targowica leży nad Atlantykiem. 18.40 — Kantata W. Łobiacza „Buduj ojczyznę, wzmocnisz pokój". 19.00 — Aud. literacka. 19.30 — Muzyka i akt. 20.00 — Pow. H. Sienkiewicza „Potop". 20.18 — Koncert ork. 20.58 — Komunikat PIHM — stan pogody. 21.00 — DZIENNIK. 21.26 — Wiad. sportowe. 21.30 — Koncert chóru. 21.50 — Muzyka taneczna. 22.00 — Wszech. Rad. 22.20 — Muzyka. 22.45 — Muzyka symf. 23.20 — Muzyka operowa. 23.50 — OST. WIAD. 24.05 — Serwis CZRM dla rybaków.

## Satyra polityczna

Ambasador USA w Moskwie Kennan naruszył elementarne zasady obowiązujące dyplomatów, miotając ordynarne oszczerstwa na ZSRR. (Z prasy).

**„Pan ambasador" z USA i jego „dyplomatyczny bagaż"...**


FACHOWCY POSZUKIWANI

**Kilku piekarzy piecowych i ciastowych** przyjmie natychmiast Powszechna Spółdzielnia Spożywców w Sławnie. Warunki mieszkaniowe zapewnione. Płaca według umowy zbiorowej. 1504-K

**Kierowcę** na autobus fabryczny, który będzie kursował na trasie Sopot, Gdynia, Puck i z powrotem zatrudni natychmiast: Rybacka Baza Remontowa w Pucku. Autobus będzie garażował w Sopocie albo w Gdyni. Poza normalnym wynagrodzeniem, zgodnie z ustawą, przewidziane jest dodatkowe zatrudnienie. 1512-K

OGŁOSZENIA DROBNE

SPRZEDAŻ

**SPRZEDAM** fretki do królików. Strzemieczna, Lębork Staszica 7. 1025-P

**SILNIK** „Deutz" leżący (naficiak) 4—6 km w stanie bardzo dobrym sprzedam. Oferty „Dziennik Bałtycki" Gdynia pod „Deutz". 4792-G

**SPRZEDAM** szafe, stół, łóżko, kuchnię. Gdańsk — Trojan, Sienna 9a, Olszewska. 4979-G

LOKALE

**DUŻY** pokój z balkonem, używalność kuchni, gaz w Warszawie zamienię na dwa pokoje z kuchnią Gdynia. Oferty „Dziennik Bałtycki" Gdynia pod „Janka". 4793-G

WOLNE POSADY

**POTRZEBNA** samodzielna gosposia. Gdynia, Ujejskiego 33 m. 8, Wzgórze Focha. Zgłoszenia — wieczorem. 1513-K

**SAMODZIELNA** gospodyni lub pomoc domowa na dobrych warunkach poszukiwana. Zgłoszenia: — Wrzeszcz, Grunwaldzka 116 m. 6. 4985-G

POSZUKIWANIE PRACY

**PRACE** umowne, zakresie kotłów, maszyn parowych, wod. - kan., c. o., przyjmie inżynier inwalida w ramach możliwości zdrowotnych. Oferty: Dz. Bałtycki, Gdańsk pod „Inwalida". 1024-P

ZGUBY

**ZEGAREK** ręczny zagubiono w magazynie Centrali Drzewnej Sopot, Powstańców Warszawy. Zwrot za wysokim wynagrodzeniem, Sopot, Kościuszki 5 m. 3. 4983-G

**SKRADZIONO** kartę meldunkową nr I-XI-33923 oraz pokwitowanie zdania ankiety na dowód osobisty na nazwisko Cisek Zofia. 4987-G

**ZGUBIŁAM** kartę meldunkową na nazwisko Golszmidt Teresa, zam. Kamierowo, p-ta Skarszewy. 4986-G

**ZAGUBIONO** kartę meldunkową Nr O/II/6748 wydaną 17. 2. 1951 na nazwisko Stolc Aniela Rzeżęcin, poczta Morzeszczyn, pow. Tczew. 1015-P

**ZGUBIONO** kartę meldunkową na nazwisko Makowiecka Gertruda. 4791G

**ZGUBIONO** kartę meldunkową na nazwisko Marcinkowska Zofia, Lębork, Okrzei 7. 4976-G

**ZGUBIONO** kartę meldunkową na nazwisko Łakso Antonina, Wrzeszcz, Roosevelta 110/6. 4982-G

**ZGUBIONO** kartę meldunkową, decyzję na mieszkanie wydaną przez Prez. MRN w Gdańsku oraz legitymację służbową ZRZ — Gdańsk na nazwisko Dela Mieczysław. 4980-G

**SKRADZIONO** dnia 23. X. 52 pieczątkę sklepu PSS 65 Oliwa, ul. Poznańska 25. 1022-P

NAUKA

**TRZYMIESIĘCZNE** nowoczesne korespondencyjne kursy księgowości. Łódź — skrytka 163. 1416-K

RÓŻNE

**26 BM.** w pociągu Kraków Gdynia zginęła teka z książkami. Znalazca proszony zwrócić książki. Czekalska, Gdynia, Sambora 48. 4794-G

**PRZYJMUJĘ** tłumaczenie z języków obcych, maszynopisanie, lekcje. Sobótki 8/3 tel. 422-73. 1023-P

**ZGINĘŁA** krowa czarno - graniasta. Zgłoszenia kierować do Komisariatu MO w Elblągu. 1017-P

WSPÓLNIK SPOŁECZNO-LITERACKI
Wieś
OWIADIS ZAGRANICZNA ENCYKLOPEDIA SOCJALISTYCZNEJ NATURY W POLSCE JEST SZCZERZE WOLNYM UWZGLĘDNIENIEM JOB



Zamówienia i wpłaty na prenumeratę „Dziennika Bałtyckiego" przyjmują wszystkie urzędy pocztowe oraz listonosze. — Cena prenumeraty: miesięczna 4 zł 5 gr, kwartalna 12 zł 15 gr, półroczna 24 zł 30 gr, roczna 40 zł 60 gr. — „Dziennik Bałtycki" można nabyć we wszystkich punktach sprzedaży dzienników i czasopism.

W-3-24405 — zam. 3411 Druk. GZG „Dom Prasy" — Gdańsk