Dziś z Dziennikiem film o Janie Pawle II

Dziennik Bałtycki

Nakład 60 978 egz.
nr 245 (18 533)
indeks 350028
Rok wydawania 61
cena 1 zł 30 gr
w tym 7% VAT

czwartek 20 października 2005 r.

■ **Jan Paweł II - Papież, który tworzył historię.** Dziś część nakładu jest dostępna w foliowym opakowaniu z płytą z filmem za jedyne 3,50 zł + cena Dziennika. **Jeśli chcesz kupić gazetę z filmem, zapytaj o nią sprzedawcę.**

inpro
Już w piątek
mieszkania i domy
w najlepszych lokalizacjach
www.inpro.com.pl

dziś DODATEK SPORT

Trójmiasto

■ **Zdjęcia 90 dzieci** urodzonych w minionym tygodniu w szpitalach w Gdańsku i w Gdyni przedstawiamy dziś na stronach Bobasy w dodatku Trójmiasto.

■ **Trzecią i ostatnią część rozkładów jazdy** gdyńskiej komunikacji znajdziesz w dzisiejszym dodatku Trójmiasto.

Pomorze

■ **Powrót z piekła.** Przez siedem dni dwunastu strażaków Grupy Poszukiwawczo-Ratunkowej Państwowej Straży Pożarnej z Gdańska pomagało ofiarom trzęsienia ziemi w Pakistanie. Z gruzów wydobyli 20 ciał. Wczoraj rano samolot z ratownikami wylądował na lotnisku wojskowym w Babich Dołach. > 5

■ **Pytanie o milion.** Redakcja „Dziennika Bałtyckiego" wystąpiła do Kazimierza Kloki z prośbą o wyjaśnienie, w jaki sposób w ciągu roku wartość jego majątku wzrosła o ok. 1 mln złotych. > 5

Kraj

■ **Marszałkiem ma być Borusewicz.** W przeciwieństwie do wczorajszego posiedzenia Sejmu, Senat powinien dziś mieć swojego marszałka. Kandydatem na to stanowisko jest Bogdan Borusewicz. > 6

Świat

■ **Rozpoczął się proces Husajna.** 68-letni były prezydent Iraku odpowiada za śmierć przeszło 140 szyitów z Dudżailu, straconych w latach 80. Husajn nie przyznał się do winy. > 7

Gospodarka

■ **Trwanie na Atlantyku.** Bardzo niskie limity połowowe przyznane Polsce na Atlantyku zagrażają dalszemu funkcjonowaniu dalekomorskich przedsiębiorstw połowowych. Trawlery pod polską banderą, cumują bezczynnie w Niemczech i na Islandii. > 8

Kultura

■ **Się unosi sama w sobie.** Kontrowersje wokół Piotra Rubika. Jego muzyka ma tylu fanów co przeciwników. > 9

Sport

■ **Koszykówka.** Trzy mecze i trzy zwycięstwa. Prokom Trefl był lepszy od Śląska we Wrocławiu, Polpharma od Noteci w Inowrocławiu, a Czarni niespodziewanie pokonali Anwil we Włocławku. > V

ISSN 0137-3962

Trójmiasto. Alarm bombowy na dworcach PKP

Wieczorne ewakuacje

Trzy główne dworce kolejowe: w Gdańsku, Sopocie i Gdyni zostały ewakuowane wczoraj wieczorem po tym, jak policja otrzymała informację, że na każdym z nich podłożono ładunki wybuchowe. Zamiast bomb pirotechnicy znaleźli atrapy - w Gdyni paczkę wypełnioną papierosami. Około 22 w Gdańsku zatrzymano Andrzeja R., który podejrzewany jest o wywołanie fałszywego alarmu i podłożenie imitacji.

Około godz. 18 dziennikarz jednej z gazet poinformował policję, iż otrzymał informację, że na gdyńskim dworcu głównym PKP w szafce bagażowej znajduje się bomba. Kilka minut później policja odgrodziła część dworca, w której mieszczą się szafki. Sprowadzono psa, który sześciokrotnie zatrzymywał się przy jednej z nich. Wówczas zapadła decyzja o ewakuacji dworca, wstrzymaniu ruchu na torze znajdującym się najbliżej budynku i wezwaniu pirotechników. W ciągu godziny psy wytropiły podobne materiały również na dworcach w Gdańsku i Sopocie. – W Gdyni zawartość wskazanej przez psa szafki pirotechnicy wysadzili wewnątrz gmachu – mówi kom. Dariusz Kaszubowski, rzecznik policji w Gdyni. – Ale w paczce były tylko papierosy i papiery.

Podejrzany pakunek z Sopotu został przez pirotechników wywieziony na poligon. Dopiero po północy ta sama ekipa specjalistów mogła zająć się znaleziskiem w Gdańsku.

– Około godz. 22 zatrzymaliśmy 40-letniego Andrzeja R. z Gdańska, który odsiadywał już wyrok za posiadanie materiałów wybuchowych – poinformowała mł. asp. Marta Rytwińska z biura prasowego KWP w Gdańsku. Do późnych godzin nocnych mężczyzna składał wyjaśnienia.

Agata Grzegorczyk
Renata Moroz
> 3

Wszystkie dworce obsługiwała ta sama ekipa saperów, dlatego akcja trwała do późnej nocy.

Fot. Tomasz Bołt

Pomorze. Strach przed ptasią grypą

Teoretycznie gotowi

Nie dotykać, ale i nie panikować: chwycić za telefon i dzwonić do przedstawicieli gminy, powiatu czy nawet sołtysa. Tak rozsądny obywatel powinien się zachować, gdy znajdzie martwego ptaka. Pytanie tylko, co z taką informacją zrobi sołtys, wójt czy inny przedstawiciel władz?

Strach przed ptasią grypą jest już tak duży, że zarówno mieszkańcom Pomorza, jak i urzędnikom trudno zachować zimną krew.

Tadeusz Borowski z Gdańska znalazł martwego ptaka. Pomny apeli, by informować o tym służby, rozpoczął telefoniczną pielgrzymkę po instytucjach. Sprawę chciał załatwić w Powiatowej Stacji Sanitarno Epidemiologicznej. Mimo dwóch rozmów zgłoszenia nie przyjęto. Skierowano emeryta do powiatowego inspektora weterynarii. Tam też rozmowa nie przyniosła skutku.

Za utylizowanie martwych ptaków odpowiadają gminy.

Fot. PAP/EPA

– Chciano mnie odesłać dalej. Nie starczyło mi cierpliwości, bo najpierw się ludzi przed ptasią grypą ostrzega, a potem rzecz bagatelizuje – żali się Tadeusz Borowski.

Ptasia grypa najwyraźniej wystraszyła urzędników obu instytucji. Żadna z nich nie skierowała emeryta na właściwe tory. Nie skierowała, choć od wtorku, kiedy to wojewódzki Sztab Reagowania Kryzysowego wydał zarządzenie, wszystko powinno być jasne.

– Przypadki znalezienia martwego ptactwa należy zgłaszać gminom – rozwiewa wątpliwości Mirosław Kosiorek, kierownika oddziału i prognoz przy wojewódzkim sztabie kryzysowym. – To one na razie odpowiadają za ich usuwanie i utylizowanie.

A jak gminy radzą sobie ze zgłoszeniami? Umowę z firmą gotową działać na każdy sygnał o martwym ptaku ma Tczew. W Gdańsku na bieżąco reaguje PRSP, a od poniedziałku będzie działał specjalny „ptasi patrol". W Malborku na zbieranie padłego ptactwa jest przygotowana Straż Miejska. W Słupsku straż miejska przekazuje zgłoszenia do lecznicy dla zwierząt.

Magdalena Rusakiewicz
m.rusakiewicz@prasabalt.gda.pl
> 4

Polityka. Inauguracja na raty

Nowy Sejm bez marszałka

Pierwsze posiedzenie Sejmu V kadencji zgodnie z przewidywaniami nie doprowadziło do wyboru marszałka. Wniosek Platformy, która zgłosiła kandydaturę Bronisława Komorowskiego nie został nawet poddany pod głosowanie. Zamiast tego posłowie PiS, Samoobrony, PSL i 3 posłów „frakcji Wrzodaka" przegłosowało przerwanie posiedzenia Izby do następnej środy.

– Nowy Sejm źle zaczął. Byłoby lepiej, gdybyśmy wybór marszałka mieli już za sobą – skomentował prezydent Aleksander Kwaśniewski.

Rozgoryczenia sytuacją nie ukrywali politycy PO. Donald Tusk pytał Lecha Kaczyńskiego, czy „IV RP ma mieć twarz Andrzeja Leppera?".

– Nie może być tak, że dwie najważniejsze osoby w państwie, czyli prezydent i marszałek Sejmu, będą w rękach Platformy Obywatelskiej – komentował z kolei Lepper.

Po południu, w cieniu sejmowych wydarzeń prezydent Kwaśniewski odwołał rząd Marka Belki i desygnował na premiera Kazimierza Marcinkiewicza. Kandydat PiS ma teraz dwa tygodnie na przedstawienie prezydentowi składu gabinetu.

Jarosław Popek
> 6

Cytat dnia

- Brak marszałka Sejmu powoduje, że jestem nie do zastąpienia przez najbliższe dni - powiedział wczoraj Aleksander Kwaśniewski.

TYDZIEŃ Z DZIENNIKIEM

Piątek w Rejsach

■ **Kaczyński czy Tusk?**
Obu kandydatów na prezydenta: Lecha Kaczyńskiego i Donalda Tuska ocenia psycholog społeczny dr Marek Suchar w rozmowie z Barbarą Szczepułą

Sobota

■ Szósty odcinek **„Kariery Nikodema Dyzmy"** na płycie VCD z „Dziennikiem Bałtyckim" za 3,50 zł plus cena gazety.

■ Wieczór Wybrzeża Magazyn - Najbardziej tajemnicza para polskiego show-biznesu. Do niego wzdychają kobiety, o niej śnią mężczyźni: Andrzej Chyra i Magdalena Cielecka.

Poniedziałek

■ **Dziennik Akademicki,** a w nim - jak studenci radzą sobie ze znalezieniem noclegów w Trójmieście?

Wtorek

■ **„Korki we wtorki"** - Jak przygotować się do egzaminu na zakończenie szkoły podstawowej?

■ **„Robinson Cruzoe"** Daniela Defoe - kolejna lektura „Dziennika" z kolekcji Lektury Wszech Czasów w cenie 3,50 zł plus cena gazety.

Środa

■ **Auto-Moto-Gratka**
W Wielkiej Brytanii kupić można używany samochód dużo taniej niż w pozostałych krajach UE. Niestety, jest jeden problem - kierownica po prawej stronie.

Czwartek

■ **Drugi z pięciu odcinków filmu „Jan Paweł II - Papież, który tworzył historię"** - dokumentu zrealizowanego przez Telewizję Watykan, podsumowującego cały pontyfikat Wielkiego Papieża Polaka. Na płycie VCD z „Dziennikiem Bałtyckim" za 3,50 zł plus cena gazety.

Prenumerata

z dostawą do domu rano!

Zadzwoń! bezpłatna infolinia
0 800 15 00 26

Rozmowa dnia

Nowe wyzwanie

Fot. Robert Kwiatek

Dziś na pierwszym posiedzeniu zbierze się Senat. PiS zamierza zgłosić Bogdana Borusewicza, jako kandydata na marszałka Izby. Jeśli tak się stanie, sprawa jest przesądzona, bo PiS ma 49 senatorów i bez kłopotu uzyska większość dla swojego kandydata.

- Wczoraj nie doszło do wyboru marszałka Sejmu. Jak pan to ocenia?

- Oczywiście, korzystniej byłoby, aby do wyboru marszałka doszło. Podobnie sprawa ma się z Senatem. Obie Izby nie mogą przecież funkcjonować bez marszałków. PO zgłosiła Bronisława Komorowskiego, do którego PiS ma zastrzeżenia. On w kampanii był jednym z najostrzejszych recenzentów tej partii i jej kandydata na prezydenta. Sądzę jednak, że dobrze się stało, że PiS poprosił o przerwę, a nie poszedł na konfrontację, bo to utrudniłoby rozmowy koalicyjne.

- PiS zamierza dziś zgłosić pana jako kandydata na marszałka Senatu. Dojdzie do tego wyboru?

- Jeżeli zostanę zgłoszony to tak. Sytuacja tu jest o tyle inna, że ja nie jestem członkiem PiS. To jest sygnał, że ta partia nie chce przejąć Izby, mimo że ma w niej oczywistą większość.

- Jak pan widzi swoją rolę jako marszałka Senatu?

- Na pewno będę bezstronny. Uważam też, że Senat powinien zostać wzmocniony dla dobra naszej demokracji. Chciałbym to osiągnąć przez nowe inicjatywy, a nie kosztem innych organów państwowych. Np. poprzez zwiększenie roli w konsultacjach przy tworzeniu prawa.

- Uważa pan, że Senat jest w ogóle potrzebny? Wiele było głosów, że tę Izbę należałoby zlikwidować.

- Uważam, że jest potrzebny. Likwidacja nie dałaby wielkich oszczędności, a na pewno obniżyłaby poziom ustaw uchwalanych w parlamencie.

- Czy ta funkcja będzie dla pana ukoronowaniem kariery w życiu publicznym?

- Zwieńczeniem tak, ale zakończeniem na pewno nie. To będzie nowe wyzwanie, a wszystko, czego się podejmuję, traktuję bardzo poważnie.

Michał Lewandowski
m.lewandowski@prasabalt.gda.pl

Czytaj też na str. 6

O nim się mówi

Władca w cieniu szubienicy

Saddam Husajn, iracki dyktator pozbawiony władzy przez Amerykanów, stanął wczoraj przed irackim sądem. Za popełnione zbrodnie grozi mu kara śmierci.

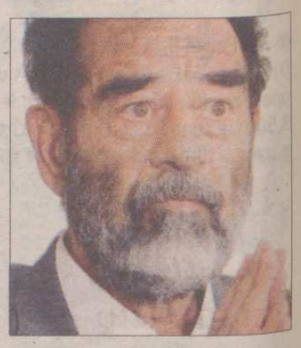

Jego słowo było prawem przez kilkadziesiąt lat naznaczonych wojnami, masakrami i torturami. Obalony w kwietniu 2003 roku przez wojska amerykańskie, Husajn został schwytany w grudniu tego samego roku. Amerykanie znaleźli go w podziemnej kryjówce w pobliżu Tikritu, jego rodzinnego miasta.

Irakijczycy, którzy przez długie lata żyli w cieniu portretów dyktatora, ujrzeli wtedy Saddama z długą brodą ze śladami siwizny, rozczochranego. Saddam wiosną skończył 68 lat. W młodości był bojówkarzem partii Baas, która domagała się stworzenia jednego wielkiego państwa arabskiego. Szybko robił karierę i w roku 1968, gdy Baas zdobyła władzę w wyniku zamachu stanu, został człowiekiem numer dwa w państwie, a w 1979 prezydentem. Saddam odwoływał się w różnych okresach do nacjonalizmu arabskiego, islamu i irackiego patriotyzmu. Był też znany z podziwu dla Józefa Stalina.

Podziwiany niegdyś przez Arabów za nieustępliwość wobec USA i Izraela, Saddam rozczarował swych sprzymierzeńców najpierw, gdy zaatakował Kuwejt, a potem, gdy w wojnie 2003 roku praktycznie poddał się, w ogóle nie broniąc Bagdadu.

Jarosław Popek
j.popek@prasabalt.gda.pl

Czytaj też na str. 7

Reakcja redakcji

Falstart

Pierwsze posiedzenie Sejmu V kadencji trwało około półtorej godziny, po czym na wniosek PiS obrady zostały odroczone do następnej środy.

Dariusz Szreter
d.szreter@prasabalt.gda.pl

Blisko 60 procent wyborców, którzy 25 września w ogóle nie pofatygowali się do urn, nie miałoby pewnie nic przeciwko temu, żeby ta przerwa w obradach Sejmu potrwała znacznie dłużej niż tydzień. A i ci, którzy głosowali, mają podstawy, by zastanawiać się nad sensownością tego kroku. Miało być inaczej, wymieniliśmy ponad połowę składu Sejmu, a tu zaczyna się od nowa stara zabawa w polityczne podchody. Zgoda, wybór marszałka na cztery dni przed wyborami prezydenta może być rzeczą kłopotliwą, ale przecież kalendarz wyborczy znany był wcześniej. Nie trzeba się było umawiać, jak się nie ma nic do zaproponowania sobie, partnerom i społeczeństwu. Niemniej pewien pożytek poznawczy z tego spotkania jest. Słyszymy od trzech tygodni, że podobno trwają jakieś rozmowy koalicyjne między PiS i PO, tymczasem pierwsze głosowanie ujawniło zupełnie inną koalicję - Prawa i Sprawiedliwości z Samoobroną. To zresztą nic nowego. W poprzedniej kadencji największy klub też w razie potrzeby mógł liczyć na wsparcie posłów w biało-czerwonych krawatach. Z wiadomym skutkiem.

Czytaj też na str. 6

CO SŁYCHAĆ?

Redakcja „Dziennika Bałtyckiego"
80-894 Gdańsk, Targ Drzewny 9/11
Bezpłatna infolinia
0 800 1500 39
opinie@prasabalt.gda.pl

■ **Budujcie tę drogę!** Nawet jeśli przetarg na budowę autostrady był nieprawidłowy, to czy ktoś zdaje sobie sprawę, ile potrwa odkręcanie tego wszystkiego? Będziemy czekać kolejne 10 lat na to, by chociaż kilometr zbudowali? Politycy niech nie marnują czasu i pieniędzy i niech w końcu ktoś wybuduje tę A-1, bo autostrady są potrzebne Polsce bardziej niż cokolwiek innego. Ograniczą liczbę śmiertelnych wypadków i przyniosą nowe miejsca pracy. Tylko o tym jakoś nikt nie pamięta...

internauta Sombar

■ **Oby się udało...** Wielka szkoda, bo już jakieś środki „poszły w autostradę A-1". Ponadto jest to droga strategiczna, łączyć będzie nasze porty z krajami południa, więc chyba zysk jest oczywisty. Szkoda dotychczasowego wysiłku.

internauta Janek

■ **Tak dla A-1!** Owszem, wyciągającym publiczny grosz należy przeszkodzić. Ale nie trzeba przerywać robót, aby podważyć zasadność rozdmuchanych kosztów!

internauta gdańszczanin

■ **Nie za drogo?** Myślę, że pierwszą sprawą jest sprawdzenie klarowności umów, uczciwości przetargów itp. Zanim dojdzie do wypompowywania pieniędzy na drogi.

internauta Daniel

Więcej opinii na stronach serwisu www.naszemiasto.pl

NASZ SONDAŻ

PiS chce zbadać ponownie umowę na budowę A-1:

Weź udział w głosowaniu i zobacz wyniki innych sondaży na stronie **www.naszemiasto.pl**

KRESKA DNIA

DZIŚ

Świętują: Kleopatra, Irena

Pomorze w dzień
11°
ciśnienie atmosferyczne ↓1000 hPa
Zachmurzenie duże. Bez opadów deszczu. Wiatr południowo-zachodni, umiarkowany 5 m/s.

Pomorze w nocy
7°
ciśnienie atmosferyczne ↓998 hPa
Duże zachmurzenie przez cała noc. Bez opadów. Wiatr południowo-zachodni, umiarkowany 4 m/s.

JUTRO

Świętują: Hilary, Urszula

Pomorze w dzień
12°
ciśnienie atmosferyczne ↓997 hPa
Zachmurzenie duże. Brak opadów przez cały dzień. Wiatr południowo-zachodni, umiarkowany 4 m/s.

Pomorze w nocy
9°
ciśnienie atmosferyczne ↓996 hPa
Zachmurzenie duże. Możliwe opady deszczu. Wiatr umiarkowany, południowo-zachodni 5 m/s.

Finał napadu na Eurobank

Krakowska policja złapała złodzieja, który 13 września napadł na filię Eurobanku w centrum Gdańska. Bandyta sterroryzował wtedy pracowników banku i ukradł 10 tysięcy złotych. 3 października krakowska policja zatrzymała sprawcę napadu na małopolską filię Lukas Banku. Funkcjonariusze z gdańskiej sekcji kryminalnej skojarzyli to zdarzenie z napadem w Gdańsku. Złodziejem okazał się 38-letni Artur M. z Krakowa.

Fałszywy alarm w całym Trójmieście. Podczas kilkugodzinnej akcji policji i straży pożarnej ewakuowano trzy dworce

Te pakunki wyglądały jak bomby

Andrzej R., zatrzymany dzisiaj w nocy w związku z podejrzeniem o spowodowanie alarmu bombowego na dworcach w Gdyni, Gdańsku i Sopocie, będzie badany psychiatrycznie. Mężczyzna jest znany policji, bowiem odsiadywał już wyrok za posiadanie materiałów wybuchowych.

Policja jest pewna, iż to Andrzej R. podłożył paczki na dworcach. Został on wskazany przez dziennikarza jednej z trójmiejskich redakcji, do którego zadzwonił z informacją o podłożonych przez siebie bombach. Gdańska policja zatrzymała mężczyznę w jego mieszkaniu około godz. 22.

Jako pierwsi akcję na dworcu podjęli gdyńscy policjanci. Tuż po godz. 18 w holu dworca odgrodzono korytarz przy toaletach, gdzie znajdują się szafki bagażowe. Sprowadzono psa szkolonego do wykrywania ładunków wybuchowych. Ten sześciokrotnie wskazał tę samą szafkę. Policja ewakuowała budynek i wezwała pirotechników z Komendy Wojewódzkiej Policji w Gdańsku. Zarządca dworca PKP podjął decyzję o skierowaniu ruchu pociągów na tory oddalone od gmachu.

Później policja ewakuowała podróżnych także z dworców w Gdańsku i w Sopocie.

W kapciach

W Sopocie ewakuowano także mieszkańców z budynków przy ul. Dworcowej nr 1, 2, 3. Dla ewakuowanych sopocian przygotowano salę w budynku Urzędu Miejskiego, gorące napoje i posiłki. Mieszkańcy jednak rozeszli się do swoich rodzin i pobliskich restauracji.

– W ciągu pięciu minut kazali nam opuścić dworzec, my zdążyłyśmy założyć kurtki i buty, koleżanka stoi w swetrze i marznie – mówiły Angelika Klasa i Monika Bank z salonu prasowego Relay, znajdującego się wewnątrz dworca w Gdyni.

– Jeśli to jeszcze trochę potrwa, chyba pożyczę na bilet SKM i pojadę do domu w kapciach – dodaje trzęsąc się z zimna ich koleżanka.

W Gdańsku akcja nie zrobiła najmniejszego wrażenia na kwiaciarkach handlujących w przejściu. Kobiety zapytane, czy nie boją się eksplozji, przecząco kręciły głową, a nawet ironicznie pukały się w czoło.

– Głupoty wymyślają z tymi bombami! Już tyle razy słyszałam, że coś podłożyli! Mnie tam żadne bomby nie wzruszają. Żarty sobie robią z porządnych ludzi – denerwowała się Janina Głębocka, która handluje kwiatami w przejściu tunelowym.

Pociągi kursowały

– Nie ma decyzji o wstrzymaniu ruchu pociągów – mówi nadkomisarz Mariusz Putno, rzecznik sopockiej policji. – Pociągi dalekobieżne i SKM kursują, do SKM można dostać się tunelem od ul. Marynarzy.

Policjanci nie mówili osobom, które chciały dostać się na dworzec, że może być tam bomba. Na pytania ludzi odpowiadali tylko, że muszą sprawdzić pewną informację.

Zdetonowali

Antyterroryści po godzinie zmagań zdetonowali pakunek w budynku dworca w Gdyni, sprawdzając wcześniej wszystkie szafki.

– Nie zabierali paczki na poligon, bo liczył się czas. Pirotechnicy będąc w Gdyni wiedzieli już, że w Gdańsku i Sopocie jest podobna sytuacja. Nie było niebezpieczeństwa zagrożenia życia i zdrowia ludzi, ponieważ budynek ewakuowano – wyjaśnia mł. asp. Marta Rytwińska z biura prasowego Komendy Wojewódzkiej w Gdańsku.

W zdetonowanej paczce znajdowały się tylko papierosy i papiery.

Jedna beczka

Akcja speców od ładunków w Gdyni i Sopocie trwała tak długo, że gdy zamykaliśmy to wydanie „Dziennika", w Gdańsku nic jeszcze się nie działo.

– Nie ma się co dziwić – żartowali sobie funkcjonariusze jednej ze służb. – Przewidywaliśmy, że to tak długo potrwa. Do akcji pojechała tylko jedna beczka do przewożenia ładunków. A że każdorazowo musi pojechać na poligon, wszystko zacznie się nie wcześniej niż o północy.

Słowa te się sprawdziły. Na Dworcu Głównym PKP przez cztery godziny było spokojnie, mimo iż budynek ewakuowano tuż po godz. 20. Odgrodzono go biało-czerwoną taśmą. Dostępu do niego broniło około 20 policjantów, dwie jednostki straży pożarnej oraz Straż Ochrony Kolei. Przyjechała też karetka reanimacyjna. W sumie teren zabezpieczało niemal czterdziestu funkcjonariuszy. Najbardziej chronionym miejscem był korytarz z szafkami do przechowywania bagażu. W jednej z nich pies do tropienia ładunków wyczuł coś podejrzanego. Czy był to niegroźny ładunek, podobny do tych w Sopocie i Gdyni, dopiero się okaże.

Agata Grzegorczyk, Renata Moroz, Jolanta Świerczyńska, Bartłomiej Rabij, Magdalena Rusakiewicz

Główne dworce Trójmiasta obstawili policjanci i funkcjonariusze SOK. Podróżni byli trochę zdezorientowani – nikt nie mógł uwierzyć, że tak właśnie wygląda alarm bombowy. Na szczęście okazało się, że zamiast ładunków wybuchowych na dworcach były atrapy.

Fot. Tomasz Bołt i Grzegorz Mehring

Pirotechniczna pielgrzymka

O akcji w Trójmieście można powiedzieć jedno – przypominała ona pielgrzymkę pirotechników. Policjanci przez kilka godzin czekali na wóz ze specjalistami. Okazało się, że do dyspozycji jest tylko jedna grupa specjalistów.

– Mieliśmy zrobić rozpoznanie i czekać na grupę pirotechników. Zabrało nam to kilka godzin – mówi Mariusz Putno, rzecznik Komendy Miejskiej w Sopocie.

Z Sopotu grupa pirotechników udała się na dworzec w Gdańsku.

– Skrytkę sprawdza ta sama grupa specjalistów, która była w Gdyni i Sopocie. Akcja tak długo trwała, bo policjanci przez kilka godzin na nich czekali – mówi Adam Atliński, z biura prasowego Komendy Miejskiej Policji w Gdańsku

Okazuje się, że z policją współpracuje kilka nieetatowych grup pirotechników. Na co dzień komendy poszczególnych miast nie zatrudniają jednak speców od bomb.

– Mamy nieetatowych pirotechników i w każdym momencie możemy ich ściągnąć. W tym przypadku skrytki sprawdzali specjaliści z komendy wojewódzkiej. Najprawdopodobniej tylko oni byli potrzebni – stwierdza Atliński.

Bartłomiej Rabij

Do akcji pojechała tylko jedna beczka do przewożenia ładunków. A że każdorazowo musi pojechać na poligon, akcja pirotechników trwała kilka bardzo długich godzin.

Fot. Tomasz Bołt

R E K L A M A

TARGI MIESZKANIOWE
tabelaofert.pl
22-23 października
Hala AWFiS w Gdańsku

tylko na naszych targach **BEZPŁATNIE**

- Katalog mieszkań domów i kredytów
- Serwis Nieruchomości www.tabelaofert.pl - porady mieszkaniowe
- Biuro Doradztwa Kredytowego - porady kredytowe
- Centrum Porad Mieszkaniowych - porady architektoniczne i aranżacja wnętrz
- Specjalne Oferty Wystawców
- Plac Zabaw dla Dzieci - gry, zabawy i konkursy przygotowane przez Akademię Zabawy Madisonek

PATRONI HONOROWI: PZD, Gdańsk
PARTNER MEDIALNY: Voiceland
PATRONI MEDIALNI: Dziennik Bałtycki, ESKA NORD
PARTNERZY: VOBIS, echo, naszemiasto.pl
PARTNER PLACU ZABAW: MAMA i JA
PARTNERZY CENTRUM PORAD MIESZKANIOWYCH: Bo concept, lifa

578315A

Stypendia dla zdolnych

Jan Kozłowski, marszałek pomorski, wręczył stypendia naukowe dla najzdolniejszych studentów i uczniów. 300 zł miesięcznie otrzymało 35 żaków, zaś jednorazowe stypendium po tysiąc zł – 45 uczniów z podstawówek, gimnazjów i szkół ponadgimnazjalnych.

Tylko z Dziennikiem

Polska premiera filmu Telewizji Watykan!

Jan Paweł II
Papież, który tworzył historię

Już za tydzień z „Dziennikiem" drugi odcinek na płycie VCD

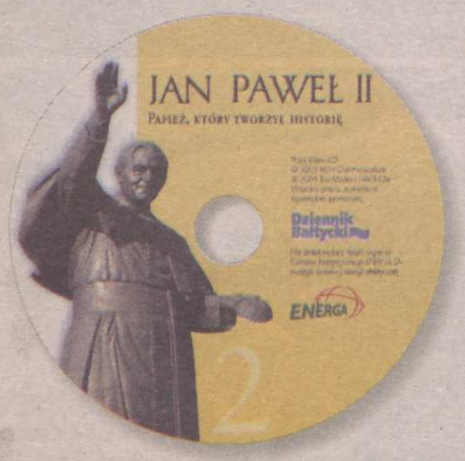

za jedyne 3,50 zł + cena „Dziennika"

Następne odcinki w kolejne czwartki.

W prenumeracie 5 płyt za 10 złotych z bezpłatną dostawą do domu!

Prenumeratorzy „Dziennika" oraz osoby, które wykupią prenumeratę, mogą otrzymać całą kolekcję 5 płyt w cenie 10 złotych (pierwsza płyta gratis, następne po 2,50 zł za każdą) z bezpłatną dostawą do domu.

By zamówić kolekcję i prenumeratę możesz:
- zadzwonić pod bezpłatny numer telefonu 0 800 15 00 26
- wysłać pod nr 7037 SMS o treści DB KP TAK (Koszt SMS: 50 gr + VAT)
- wypełnić formularz w Internecie na stronie gdansk.naszemiasto.pl/jan_pawel_II

Film został wydany dzięki wsparciu Koncernu Energetycznego ENERGA SA, Twojego dostawcy energii elektrycznej.

ENERGA

Pomorze. Zamiast panikować, trzeba być czujnym

Ptasie kontrasty

Pomorzanie drżą przed ptasią grypą. Boją się, a jednocześnie mają pretensje, że władze bagatelizują sygnały o padniętych ptakach. Urzędnicy chcąc uspokoić nastroje zapewniają, że powodów do strachu nie ma. Przynajmniej na razie.

W redakcji „Dziennika" niemal bez przerwy dzwoniły wczoraj telefony. Czytelnicy wskazywali nam miejsca, gdzie leżą martwe ptaki. Dzwonili ludzie prywatni i instytucje. Ptaki, o których mówili, leżały w parkach, w pasie nadmorskim, ale też na terenie Saur Neptun Gdańsk, zaopatrującego w wodę miasto i okolice. Powtarzał się scenariusz: – Nikt nie chce się nimi zająć.

Inaczej sprawę naświetlają urzędnicy. Ze stoickim spokojem powtarzają, że nic się nie dzieje.

– Strach ma wielkie oczy – dowodzi Andrzej Górzyński, powiatowy lekarz weterynarii w Tczewie. – My przygotowujemy się nie do pandemii grypy u ludzi, lecz u ptaków.

Po czym podkreśla, że ptasia grypa może w rejony Tczewa dotrzeć najprędzej na wiosnę, kiedy rozpocznie się migracja ptaków blaszkodziobych, np. kaczek, gęsi.

Z jednej więc strony służby twierdzą, że nic się nie dzieje, a z drugiej apelują o czujność.

– Urząd gminy, miasta, policję czy Straż Miejską informujmy, gdy w jednym miejscu znajdziemy kilka, kilkanaście martwych sztuk – prosi Marek Karwacki, powiatowy lekarz weterynarii w Pucku.

Mimo ogólnej paniki, reporter „Dziennika" spotkał w parku ludzi, którzy ptasiej grypy się nie boją.

– Chyba ktoś by musiał w Polsce zachorować, żeby zrobiło to na mnie wrażenie – deklaruje gdańszczanka Beata Kałuska, która gołębie dokarmia będąc w zaawansowanej ciąży.

– Szczepiłam siebie i dziecko – dodaje Karolina Szmidkowska, która po głównym gdańskim deptaku spacerowała z córeczką. – Nie mam zamiaru ograniczać dziecku kontaktu z ptakami, tym bardziej że widzę jaka to dla niej frajda.

(AT)

Tadeusz Borowski z Gdańska znalazł martwego ptaka. Sprawę zgłosił do Powiatowej Stacji Sanitarno Epidemiologicznej i do Powiatowego Inspektora Weterynarii. Urzędnicy zamiast pomóc odesłali go dalej... Fot. Robert Kwiatek

Martwych ptaków się nie zakopuje!

Z Mirosławem Kosiorkiem, kierownikiem Oddziału Analiz i Prognoz Wojewódzkiego Sztabu Reagowania Kryzysowego rozmawia Magdalena Rusakiewicz.

– Co zrobić, kiedy się znajdzie martwego ptaka?

– Przede wszystkim nie należy go dotykać gołymi rękami. A zatem usuwamy jego zwłoki korzystając z foliowych rękawiczek lub nawet zwykłego worka. I rzecz bardzo ważna – ptaka absolutnie nie wolno zakopywać w ziemi.

– Tylko...

– Gdy ma się piec – najlepiej spalić, a w mieście – odłożyć znalezisko w miejsce, gdzie nie będą z nim miały kontaktu dzieci, zwierzęta domowe czy inne ptactwo. Może to być np. piwnica. Potem należy wezwać odpowiednie służby.

– Czyli jakie, bo to wcale nie jest takie oczywiste?

– Za usuwanie, utylizowanie, zabezpieczenie i transport odpowiedzialne są gminy. Póki co obowiązuje nas bowiem ustawa o zachowaniu porządku w gminach. A więc przedstawiciele gminy muszą upoważnić odpowiednie służby, czy to porządkowe, czy weterynaryjne do interwencji.

– A co robić, gdy urząd jest zamknięty?

– Wtedy zgłaszać sprawę służbom porządkowym. Straż Miejska czy nawet straż pożarna wiedzą, jak się w takiej sytuacji zachować. Podkreślam jednak, bez paniki, na razie nic niepokojącego się nie dzieje.

Lotny patrol

Od poniedziałku w Gdańsku pojawi się specjalny „ptasi patrol" – samochód z przeszkoloną ekipą, wyposażoną w rękawiczki i maski, która ma się zajmować sprawdzaniem sygnałów o martwych ptakach. – Oczywiście zgłoszenia są przyjmowane cały czas – zapewnia Romuald Nietupski, dyrektor Zarządu Dróg i Zieleni w Gdańsku. To ZDiZ zorganizuje mini-przetarg na ptasi patrol.

– Potrzebuję maksymalnie dwóch dni, aby uruchomić specjalną jednostkę, wybrać chętnych, lepiej im zapłacić, kupić ubrania ochronne – mówi Zdzisław Knieć, szef eksploatacji w PRSP.

Pracownicy Przedsiębiorstwa Robót Sanitarno-Porządkowych, dbającego o porządek w mieście, w ciągu ostatnich dwóch tygodni zebrali dwa martwe ptaki – gołębia i kuropatwę.

Zwłoki przechowywane w chłodni odbiorą przedstawiciele firmy zajmującej się utylizacją, którzy najprawdopodobniej je spalą. – Podjęcie jakiejkolwiek decyzji będzie konsultowane z przedstawicielami służb weterynaryjnych – zapewnia Tadeusz Bukontt, dyrektor Wydziału Zarządzania Kryzysowego i Ochrony Ludności Urzędu Miejskiego w Gdańsku. Bukontt apeluje, aby osoby zgłaszające sygnały o martwych czy chorych ptakach w mieście podawały swoje dane personalne. Katarzyna Gruszczyńska

k.gruszczynska@prasabalt.gda.pl

Film. Już dzisiaj wyjątkowy dokument o Janie Pawle II

Fantastyczne zdjęcia...

Już dziś wraz z „Dziennikiem" pierwsza część wyjątkowego filmu dokumentalnego o Janie Pawle II. Zrealizowali go znani włoscy watykaniści – Orazio Petrosilio i Luigi Accattoli.

O filmie mówi Waldemar Płocharski, wiceprezes Video Studio Gdańsk.

– Film „Jan Paweł II – Papież, który tworzył historię" jest unikatowy ze względu na to, że zawiera fantastyczne zdjęcia, które robiła telewizja watykańska. Towarzyszyła ona Papieżowi zawsze i wszędzie. Fakt, że mieli uprzywilejowaną pozycję, to że nauczyli się filmować Papieża, dawało im znakomite możliwości rejestracji. Dodatkowo trzeba przyznać, że niektóre zdjęcia są przepiękne. Inną wartością tego filmu jest pokazanie pontyfikatu Jana Pawła II na tle toczącej się historii Europy i świata. Są tu bardzo interesujące materiały dokumentalne z przełomowych wydarzeń, takich np. jak obalenie muru berlińskiego czy pierwsze spotkanie Papieża z Gorbaczowem. Bardzo istotne dla młodzieży, która w pontyfikat Jana Pawła II weszła pod koniec jego życia, jest to, że komentarz do filmu pięknie tłumaczy historyczne uwarunkowania pontyfikatu. Ten film może być wspaniałą pomocą dla uczniów. Biorąc pod uwagę wartość edukacyjną dokumentalną i artystyczną – jest to na pewno niezwykle interesująca pozycja.

(Gran.)

R E K L A M A

SATO

DCS & Labelling Worldwide

Wysokiej klasy profesjonalne drukarki termiczne i termotransferowe firmy SATO.

Użycie drukarek umożliwi samodzielny druk m.in.:

- Kodów kreskowych
- Etykiet
- Wszywek do ubrań
- Przywieszek kartonowych
- Naklejek

SZEROKI ASORTYMENT MATERIAŁÓW EKSPLOATACYJNYCH

GWARANTUJEMY ZADOWOLENIE Z NASZYCH PRODUKTÓW!

KONTAKT:
PHU Bogdan Frankiewicz
ul. Młyńska 15/10
75-050 Koszalin
tel. (94) 3423401 lub 506 473770
bfrankiewicz@owner.pl

583627A

Fot. G. Mehring

POPO z pierwszakami

Wojewódzka inauguracja IV edycji Policyjnego Programu Edukacyjnego POPO odbyła się wczoraj w gniewskim zamku. W tym roku szkolnym programem objętych zostanie 25 tys. pierwszaków ze szkół podstawowych całego województwa. POPO to policyjna maskotka, która ma uczyć dzieci, jak zachować się w niebezpiecznych sytuacjach.

Gdynia. Strażacy – ratownicy przylecieli z Pakistanu

Nocny powrót z piekła

Lot z Pakistanu do Gdyni trwał 8 godzin. Samolot lądował po drodze w Krakowie i Warszawie, gdzie wysiadły pozostałe grupy ratowników. Fot. Sławomir Ptasznik

Przez siedem dni dwunastu strażaków Grupy Poszukiwawczo- Ratunkowej Państwowej Straży Pożarnej z Gdańska pomagało ofiarom trzęsienia ziemi w Pakistanie. Z gruzów wydobyli 20 ciał. Wczoraj nad ranem samolot z ratownikami wylądował na lotnisku wojskowym w Babich Dołach.

Takiej tragedii jeszcze w życiu nie widziałem, to było istne piekło – mówi kapitan Dariusz Noga, dowódca grupy. – Miasto Balakot, w którym pracowaliśmy, było zrównane z ziemią. Zrozpaczeni ludzie z łopatami w rękach krążyli wśród gruzów, szukając ciał bliskich i resztek dobytku. Błagali nas o pomoc, my także żyliśmy nadzieją, że uda się jeszcze wydobyć żywych ludzi. Niestety, wyciągaliśmy jedynie zwłoki i to w stanie rozkładu. Nie będę ukrywał, odór gnijących ciał czuć było wszędzie. Nasza pomoc polegała też na zabezpieczaniu szpitali polowych.

Strażacy zabrali ze sobą profesjonalny sprzęt ratowniczo-poszukiwawczy. Najbardziej pomocne okazały się jednak Ira, Rocki i Kello – dwa labradory i owczarek, szkolone do poszukiwania ludzi i zwłok.

– Większość ofiar kataklizmu odnaleźliśmy dzięki psom – mówi młodszy aspirant Tomasz Pawłowicz. – Wiadomo, że człowiek nie wszędzie może dojść, a psy wciskały się w najmniejszą szczelinę. Gdy natrafiały na ofiary próbowały je odkopać, wówczas my wkraczaliśmy do akcji.

Mariusz Jabłoński
m.jablonski@prasabalt.gda.pl

Potrzebne lekarstwa

Rozmowa z **Pawłem Witkowskim,** lekarzem Grupy Poszukiwawczo- Ratunkowej Państwowej Straży Pożarnej z Gdańska

– Na czym polegała pana praca w Pakistanie?

– Nastawiałem złamania, opatrywałem rany i podawałem antybiotyki. Szpitale pracowały 24 godziny na dobę. W Pakistanie różnica temperatury między dniem i nocą wynosi 30 stopni. W dzień upał jest nie do wytrzymania, a w nocy pada śnieg.

– Czego najbardziej potrzebują teraz Pakistańczycy?

– Niezbędne są lekarstwa, butelkowana woda, żywność i koce ze względu na niską temperaturę nocą.

Pruszcz Gd. Zastanawiające oświadczenie majątkowe

Pytanie o milion

Po naszej wczorajszej publikacji o oświadczeniach majątkowych Kazimierza Kloki, zastępcy burmistrza Pruszcza Gdańskiego, liczyliśmy na wyjaśnienia z jego strony. Niestety, nie doczekaliśmy się jakiejkolwiek reakcji.

W tej sytuacji redakcja „Dziennika Bałtyckiego" wystąpiła do Kazimierza Kloki z prośbą o wyjaśnienie, w jaki sposób w ciągu roku wartość jego majątku wzrosła o ok. 1 mln złotych. Redaktor naczelny „Dziennika", Tomasz Arabski pisemnie poprosił wiceburmistrza o wyjaśnienie tej sprawy.

– Przepisy prawne są jasne, wiceburmistrz ma obowiązek złożenia oświadczenia majątkowego i oświadczenie to jest jawne – mówi Tomasz Arabski, redaktor naczelny „Dziennika". – Może to prawo być niewygodne dla niektórych, ale dla przejrzystości życia publicznego mieszkańcy mają prawo wiedzieć wszystko o sytuacji majątkowej przedstawicieli władz samorządowych.

Wczoraj tuż przed godz. 17, czyli końcem pracy Urzędu Miasta zapytaliśmy Przemysława Średzińskiego, rzecznika prasowego burmistrza Pruszcza Gdańskiego, czy Kazimierz Kolka zamierza odpowiedzieć Czytelnikom „Dziennika Bałtyckiego" na postawione we wczorajszej publikacji pytanie.

– Zastanawiamy się nad sposobem odpowiedzi. Artykuł analizuje sztab prawników. W czwartek lub piątek zareagujemy – powiedział Przemysław Średziński.

Uprawniony do weryfikacji oświadczeń samorządowców jest urząd skarbowy. Jeśli wiceburmistrz Kloka nie odpowie na nasze pismo, o wyjaśnienie sprawy „Dziennik" poprosi organy skarbowe.

Arkadiusz Gancarz
a.gancarz@prasabalt.gda.pl

Z oświadczeń majątkowych Kazimierza Kloki, zastępcy burmistrza Pruszcza Gd., wynika, że w 2004 roku jego majątek wzrósł o blisko milion złotych. Jako burmistrz Pruszcza Kloka zarobił tymczasem „tylko" 112 941 zł.

t. archiwum

R E K L A M A

Przerwij remont

Po 26 października będzie taniej!

565593E

Strusie na wolności

Po dwóch dniach zamknięcia strusiej fermy w Kiełkowicach na Śląsku jej właściciel zdecydował się na wypuszczenie na dwór strusi. Ptaki w zamknięciu popadają w apatię, przestają jeść i po pewnym czasie mogą zdechnąć.

Fot. PAP/Adam Grygiel

Polityka. Nowy premier desygnowany

Nadzieja Kwaśniewskiego

Kazimierz Marcinkiewicz i Aleksander Kwaśniewski.

Fot. PAP/Radek Pietruszka

Prezydent Aleksander Kwaśniewski desygnował wczoraj Kazimierza Marcinkiewicza na premiera.

– Oczekuję, że w ciągu dwóch tygodni będzie mógł pan zaprzysiąc nowy rząd – powiedział Kwaśniewski.

Marcinkiewicz ze swej strony zobowiązał się, że w ciągu dwóch tygodni przedstawi skład koalicyjnej Rady Ministrów, aby mogła ona rozpocząć pracę. Od ponad tygodnia Marcinkiewicz prowadzi rozmowy i wymienia dokumenty programowe z kandydatem PO na wicepremiera Janem Rokitą. Tworzenie koalicji rządowej PiS-PO utrudnia trwająca wciąż prezydencka kampania wyborcza, w której rywalizują przedstawiciele obu ugrupowań Lech Kaczyński i Donald Tusk. Pomimo walki obu partii o prezydenturę oraz utrzymujących się między nimi rozbieżności programowych Marcinkiewicz w ostatnich dniach konsekwentnie powtarzał, że wierzy w powstanie koalicyjnego rządu PiS i Platformy.

(JAR, PAP)

Rząd Belki odwołany

Prezydent Aleksander Kwaśniewski odwołał rząd Marka Belki. Premier, zgodnie z konstytucją, złożył dymisję gabinetu na pierwszym posiedzeniu nowego Sejmu. Gabinet Belki będzie pełnił swoje obowiązki do czasu powołania nowej Rady Ministrów. – Mam nadzieję, że nie musiał pan się wstydzić za ten rząd - zwrócił się Belka do Kwaśniewskiego podczas uroczystości w Pałacu Prezydenckim. Według premiera, bez Kwaśniewskiego ustępujący rząd, by nie powstał, nie utrzymałby się, nie mógłby zrobić tyle, ile zrobił.

Łódź. Proces „łowców skór"

Lekarze zabijali dzieci

Niektórzy pracownicy łódzkiego pogotowia w pogoni za pieniędzmi mogli uśmiercać także i dzieci. Tak wynika z wyjaśnień byłego szefa firmy pogrzebowej Styks, który był świadkiem na rozprawie tzw. „łowców skór".

Tomasz W. przyznał, że płacił pogotowiu w zamian za informacje o zgonach pacjentów. Umowa pomiędzy łódzkim pogotowiem a zakładami pogrzebowymi zakładała jednak, że nie płaci za informacje o zgonie dziecka. Odstąpienie od tej umowy było powodem jego odejścia z branży pogrzebowej. Niepisana zasada została złamana w przypadku 12-letniego niepełnosprawnego chłopca. O śmierci powiadomił szefa zakładu pogrzebowego bezpośrednio ojciec dziecka, ale także pogotowie, które oczekiwało w zamian 400 złotych. Według świadka, dziecko było do uratowania, jednak lekarz nie uczynił wszystkiego, by chłopiec przeżył.

Świadek zeznał, że zna nazwiska lekarzy, którzy niewłaściwie udzielali pomocy pacjentom, w wyniku czego oni umierali. W obawie o własne życie nie chciał ujawnić nazwisk przed sądem.

(JAR, IAR)

Śląsk. Górnik trzymał w piwnicy dynamit i zapalniki

Na czarną godzinę

Prawie kilogram dynamitu i kilka zapalników trzymał w piwnicy jednego z bloków w Rudzie Śląskiej 44-letni górnik. Mężczyźnie grozi teraz do ośmiu lat więzienia.

Pirotechnicy policyjni z Katowic zabezpieczyli znalezisko. Po dokładnym przeszukaniu okazało się, że zapalniki nie były jedynym niebezpiecznym materiałem w piwnicy. W dwóch ukrytych tam słoikach pirotechnicy znaleźli 800 gramów dynamitu.

Policjanci ustalają w jaki sposób mężczyzna wszedł w posiadanie niebezpiecznych materiałów. Wszystko wskazuje na to, że wyniósł je z kopalni.

(JAR, PAP)

Warszawa. Sejm zebrał się tylko na półtorej godziny

IV RP z twarzą Leppera

Pierwszy dzień inauguracyjnego posiedzenia Sejmu V kadencji zakończył się po półtorej godzinie. Nie doszło do wyboru marszałka i prezydium.

Prawo i Sprawiedliwość nie zaakceptowało kandydatury Bronisława Komorowskiego z PO na stanowisko marszałka. Ujawniła się nowa koalicja PiS z Samoobroną, PSL i frakcją Zygmunta Wrzodaka z LPR. Posłowie tych ugrupowań poparli wniosek, ugrupowania Jarosława Kaczyńskiego, o zarządzenie przerwy w obradach do przyszłej środy.

Bez porozumienia

Przed rozpoczęciem posiedzenia Ludwik Dorn, przewodniczący klubu parlamentarnego PiS i Grzegorz Schetyna, sekretarz Platformy Obywatelskiej, nie doszli do porozumienia. PO nadal stała na stanowisku, że zgodnie z umową przedwyborczą, jeśli premier będzie z PiS, to marszałek z PO.

Dorn podtrzymywał natomiast zdanie, że nie zawarto umowy koalicyjnej i kandydat PO, czyli Komorowski jest nie do zaakceptowania. Nazwał go „ratlerkiem" Platformy.

Marszałek-senior Józef Zych zwołał spotkanie z przewodniczącymi klubów parlamentarnych.

Ustalono na nim porządek obrad.

O godzinie jedenastej, Józef Zych, stukając trzykrotnie laską marszałkowską, uroczyście otworzył pierwsze posiedzenie Sejmu V kadencji. Odegrano hymn.

Piętnastominutowe przemówienie wygłosił prezydent Aleksander Kwaśniewski. Życzył nowo wybranym posłom powodzenia.

Po tych słowach posłowie złożyli ślubowanie. Gdy składali je Jarosław Kaczyński i Donald Tusk, posłowie z ich ugrupowań klaskali.

Zgłoszony kandydat

Potem było już tylko pod górkę. Platforma zgłosiła swojego kandydata – Bronisława Komorowskiego na marszałka Sejmu. To spotkało się z odzewem Prawa i Sprawiedliwości. W imieniu tej partii Ludwik Dorn złożył wniosek o przerwanie posiedzenia do następnej środy. – W polskiej tradycji, to najsilniejszy klub zgłasza kandydata na marszałka. Odstąpienie od tej zasady może nastąpić wtedy, gdy istnieje porozumienie dotyczące współdziałania i współodpowiedzialności między partiami, które mają stworzyć koalicję i rząd – argumentował.

Te argumenty przemówiły do posłów z Samoobrony, PSL oraz do frakcji Wrzodaka w łonie LPR, 237 parlamentarzystów poparło wniosek o przerwę. Przeciwna była PO, SLD i większość LPR, razem 215 posłów. Posłowie będą kontynuować posiedzenie za tydzień.

Dziwna koalicja

– Porozumienie między Lechem Kaczyńskim i Andrzejem Lepperem dziś ma swoje poważne konsekwencje. Głosami PiS i Samoobrony przerwano posiedzenie Sejmu i zablokowano możliwość wyboru marszałka Sejmu. Chciałbym spytać Lecha Kaczyńskiego, czy IV Rzeczpospolita ma mieć twarz Andrzeja Leppera – powiedział Donald Tusk.

Zapewnił jednocześnie, że zrobi wszystko, aby tak się nie stało.

Lech Kaczyński zareagował na tę wypowiedź ripostując: – A może IV RP ma mieć twarz Leszka Millera i Jerzego Urbana?

W ten sposób nawiązał do wypowiedzi dwóch ludzi lewicy, którzy stwierdzili, że nie będą głosować na Kaczyńskiego. *(JAR, PAP, APP)*

Jednym ze składających wczoraj ślubowanie posłów był Jarosław Wałęsa, pomorski poseł PO.

Fot. Przemek Świderski/Foto Press

Problem PiS

Bronisław Komorowski, PO

– Jeśli PiS przegra wybory prezydenckie, będzie chciało wzmocnić swoją pozycję w parlamencie i obsadzić funkcję marszałka Sejmu, mimo że wcześniej proponowało to PO. Teraz koledzy z PiS mają kłopot, bo złamali własne deklaracje dotyczące przyszłej koalicji. Była przecież propozycja publiczna, że jeśli premier jest ze zwycięskiej partii, to wicepremier i marszałek Sejmu jest z partii współtworzącej koalicję.

Po koalicji

Ludwik Dorn, PiS

– Warunkiem poparcia PiS dla kandydata na marszałka z PO jest zawarcie umowy koalicyjnej między PiS i PO. Istnieje coś takiego jak umowy przedwstępne czy tak daleko idące zawansowanie, które sprawia, że można mieć moralną pewność co do tego, że koalicja będzie. W tej chwili nie mamy takiej pewności. Jak będzie porozumienie koalicyjne między PiS i PO to będziemy myśleć nad kandydaturą Bronisława Komorowkiego na funkcję marszałka Sejmu.

Dziś pierwsze posiedzenie Senatu

Marszałkiem ma być Borusewicz

Senat powinien dziś mieć swojego marszałka. Kandydatem na to stanowisko jest Bogdan Borusewicz, były członek Zarządu Województwa Pomorskiego.

Dzisiejsze obrady Senatu VI kadencji otworzy marszałek-senior Kazimierz Kutz.

– Mam nadzieję, że na pierwszym posiedzeniu uda się wybrać prezydium – mówił we wtorek po spotkaniu z prezydentem Aleksandrem Kwaśniewskim Kutz.

Problemów być nie powinno, przynajmniej jeśli chodzi o marszałka.

– Jest praktycznie przesądzone, że na to stanowisko zgłosimy Bogdana Borusewicza – powiedział nam Krzysztof Putra, szef senatorów PiS.

PiS ma 49 ze 100 miejsc w Senacie. Doliczając do tego głos dwóch niezależnych – Borusewicza oraz Macieja Płażyńskiego – daje to taką większość, że nawet sprzeciw reszty Izby nie ma znaczenia.

– Poprę Borusewicza – zadeklarował jednoznacznie w rozmowie z „Dziennikiem" Maciej Płażyński.

Do kandydatury byłego członka Zarządu Województwa pomorskiego sceptycznie podchodzą politycy PO (partia ma 34 senatorów).

– Bardziej podobał nam się pomysł, aby marszałkiem był Płażyński – mówi poseł Sławomir Nowak (PO). – Wygląda jednak na to, że PiS dogadał się i z Borusewiczem i z Płażyńskim.

Jak do sceptycyzmu PO podchodzi Borusewicz?

– Jeśli będą przeciw przyjmę to ze spokojem. Ale mam nadzieję, że przynajmniej ci, którzy mnie znają nie będą przeciw – mówi kandydat na marszałka. *(ml)*

Porwany dziennikarz

Korespondent dziennika „The Guardian" w Bagdadzie 33-letni Irlandczyk Rory Carroll został porwany wczoraj rano. Carroll był w Iraku od dziewięciu miesięcy. Został uprowadzony w dzielnicy Bagdadu zamieszkanej w większości przez szyitów.

Irak. Rozpoczął się proces Saddama Husajna

Dyktator: jestem niewinny

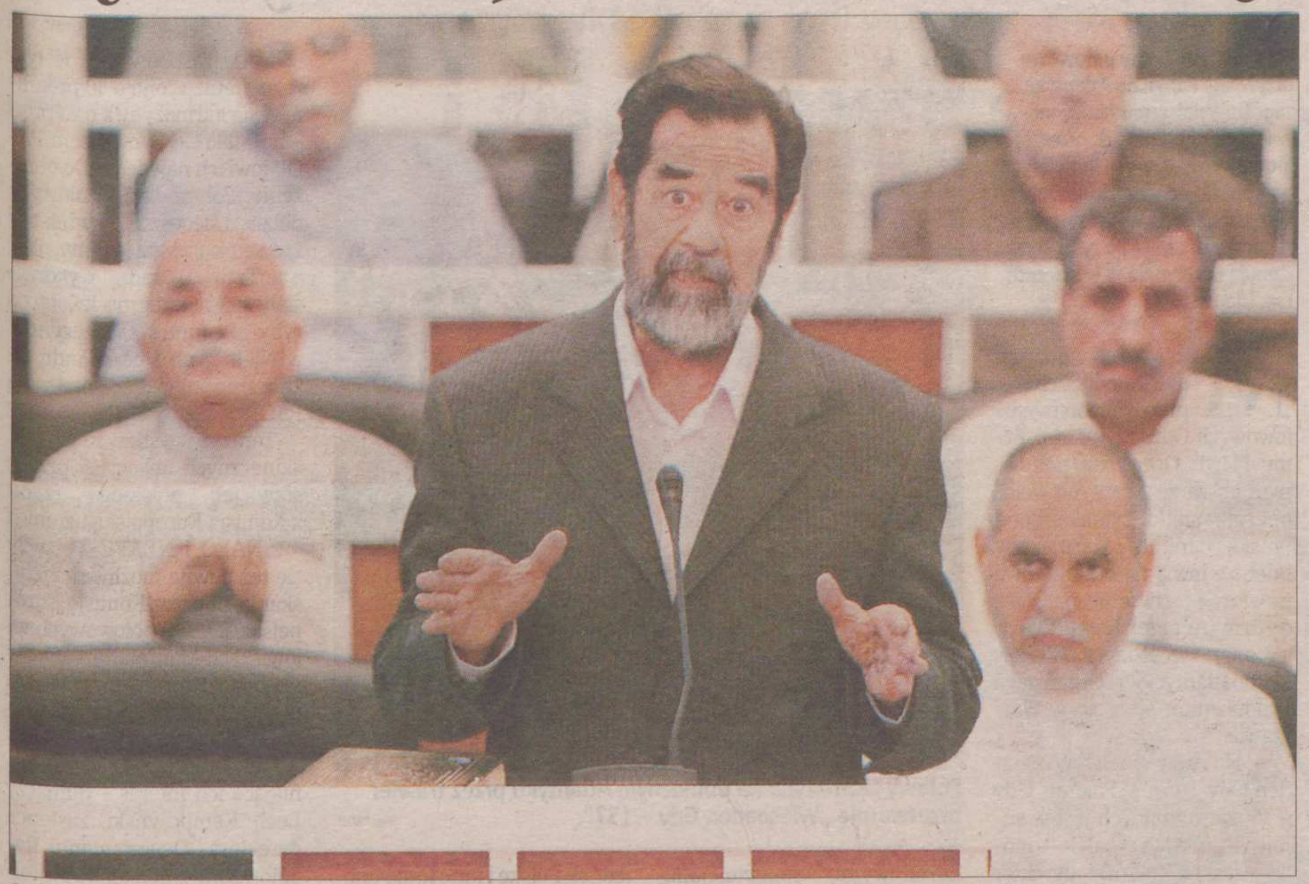

Saddam Husajn nie przyjmuje do wiadomości zarzutów ani uprawnień sądzącego go trybunału. Fot. PAP/EPA

Saddam wszedł na salę sądową jako ostatni z ośmiu oskarżonych, ze starym egzemplarzem Koranu w ręku, eskortowany przez dwóch irackich strażników w kuloodpornych kamizelkach.

W pewnej chwili poprosił ich, by szli trochę wolniej. W drodze na swoje miejsce spojrzał na reporterów, którzy przyglądali mu się z sąsiedniego pomieszczenia przez ścianę z pancernego szkła.

Pięcioosobowemu składowi sędziowskiemu przewodniczy Rizgar Mohammed Amin, iracki Kurd. Na ścianie za plecami sędziów widniała waga – symbol sprawiedliwości.

Poproszony o podanie swego imienia i nazwiska, Saddam odmówił odpowiedzi, a potem oświadczył: – Kim pan jest? Czego chce ten sąd?.

Zakwestionował też prawomocność Irackiego Trybunału Specjalnego jako organu utworzonego w 2003 roku pod amerykańską okupacją. – Okupacja jest sprzeczna z prawem – argumentował.

Saddamowi nie podobało się, że Amin nazwał go „byłym prezydentem Iraku". – Zachowuję swe konstytucyjne uprawnienia jako prezydent Iraku – oświadczył.

Sędzia zapoznał oskarżonych z ich prawami, a potem odczytał zarzuty, jednakowe wobec wszystkich podsądnych, i powiedział, że jeśli sąd uzna, iż są winni, grozi im kara śmierci.

Następnie zapytał ich po kolei, czy przyznają się do winy. Zaczął od obalonego dyktatora: – Proszę powiedzieć – jest pan winny, czy niewinny?.

Saddam odparł cicho: – Mówiłem już, że nie jestem winny.

Prokuratorzy będą starali się wykazać, że Saddam powodowany zemstą wydał rozkaz schwytania, poddania torturom i stracenia mężczyzn z miasteczka Dudżail, gdzie w lipcu 1982 roku grupa bojowców szyickiej partii Dawa, wtedy działającej w podziemiu, próbowała zabić dyktatora. Dziś Dawa wchodzi w skład koalicji rządzącej, a jej przywódca, Ibrahim Dżafari, jest premierem Iraku.

Trzygodzinne pierwsze posiedzenie sądu było chwilami burzliwe. Gdy ogłoszono przerwę i strażnicy chcieli chwycić Saddama za ręce, by go wyprowadzić, ten ich odepchnął i po trwającej minutę przepychance postawił na swoim – wyszedł sam, a strażnicy tuż za nim.

(JAR, PAP)

Sprawiedliwość dla dyktatorów

- **Mengistu Hajle Mariam** – przywódca Etiopii w latach 1974-1991 r. Brał udział w obaleniu monarchii. Po wymordowaniu arystokratów i byłych urzędników carskich stał się faktycznym przywódcą kraju. Od dziesięciu lat jest zaocznie sądzony w procesie „czerwony terror".
- **Pol Pot** – odpowiedzialny za śmierć blisko dwóch milionów ludzi podczas sprawowania władzy przez reżim Czerwonych Khmerów w Kambodży (1975-79). Obalony w 1979 r. przez partyjną opozycję. W 1997 r. został zatrzymany i osądzony za „zdradę"; skazany w „procesie ludowym" na dożywocie. Zmarł w kwietniu 1998 r.
- **Augusto Pinochet** – były dyktator chilijski; przejął władzę w Chile w rezultacie zamachu stanu w 1973 r. Zarzuca się mu, że w czasie jego rządów około trzech tysięcy przeciwników politycznych zostało zamordowanych, albo znikło bez wieści. Do tej pory uniknął procesu.

Azja. Bilans ofiar trzęsienia ziemi

Dramat milionów

Niemal 48 tysięcy ofiar śmiertelnych trzęsienia ziemi z 8 października potwierdziły władze Pakistanu.

Jak mówił podczas konferencji prasowej kierujący akcją ratunkową w dotkniętych klęską północnych regionach kraju generał Farooq Ahmed Khan stwierdzono śmierć 47723 osób. 1300 osób zginęło w indyjskiej części Kaszmiru. Natomiast wcześniej lokalne władze pakistańskich prowincji północnych podawały, że podczas wstrząsów mogło ponieść śmierć ok. 80 tys. ludzi; według nich, w okręgu Mansehra zginęło 37 958 osób i 23 172 zostały ranne, a w Kaszmirze kataklizm spowodował śmierć co najmniej 40 tys. osób.

(JAR, PAP)

Stany Zjednoczone. Nadchodzi kolejny huragan

Wilma jest najsilniejsza

Zmierzający w kierunku zachodniego wybrzeża Kuby i półwyspu Jukatan huragan Wilma to najsilniejszy z huraganów atlantyckich od czasu, gdy zaczęto prowadzić ich rejestr. Wcześniej centrum ds. huraganów zakwalifikowało Wilmę jako huragan piątej, najwyższej kategorii w pięciostopniowej skali Saffira-Simpsona. Huragan znajduje się w rejonie Kajmanów, zmierza w kierunku północno-zachodnim i prawdopodobnie nie wcześniej niż w czasie weekendu dotrze na Florydę.

Silny wiatr i deszcze towarzyszące Wilmie spowodowałyosunięcia ziemi na Haiti, w których zginęło 10 osób. Nad ranem zamknięto wszystkie porty w Hondurasie.

(JAR, PAP)

Ptasia grypa. Przez Rosję do Europy

Bardzo groźny wirus

Greckie służby odkażają teren, na którym znaleziono martwe ptaki. Fot. PAP/EPA

Testy przeprowadzone przez rosyjskich ekspertów wykazały, że w okolicach Tuły w europejskiej części Rosji pojawił się groźny dla człowieka wirus ptasiej grypy – szczep H5N1 – potwierdziło tamtejsze Ministerstwo Rolnictwa.

– Mamy potwierdzenie z laboratorium we Władimirze (na zachód od Moskwy), że chodzi o wirusa H5N1 – podał jeden z kierowników departamentu kontroli weterynaryjnej Ministerstwa Rolnictwa.

Wirusa tego wykryto dotychczas w Rosji w kilku regionach Syberii i na Uralu. Tuła leży 220 kilometrów na południe od Moskwy. W ciągu minionej doby we wsi Jandowka, w rejonie jefriemowskim, ok. 280 km na południe od stolicy Rosji, znaleziono 23 martwe ptaki.

Poprzedniego dnia władze obwodu tulskiego podawały, że w dniach 14-17 października padło tam 247 kur, gęsi i kaczek.

Martwe ptaki były natychmiast na miejscu utylizowane. Wszyscy mieszkańcy zostali zaszczepieni przeciwko grypie na koszt budżetu obwodowego. *(JAR, PAP)*

Europa bada

- W delcie Dunaju znaleziono 45 padłych łabędzi i cztery dzikie kaczki. Próbki pobrane z tych ptaków, przekazano do badań. Specjaliści obawiają się, że ptaki z delty– a są ich tam 323 gatunki - mogą zawlec ptasią grypę do Bułgarii, na Węgry, do Grecji i Afryki.
- Domniemane wystąpienie w Grecji ptasiej grypy nie zostało jeszcze potwierdzone. Na razie u ptactwa w rejonie egejskiej wyspy Chios stwierdzono przeciwciała, a w laboratorium w Salonikach wciąż trwają badania, które pozwolą na potwierdzenie obecności wirusa.

Wielka Brytania. Potrzebują naszych dentystów

Szkockie zęby w polskich rękach

Władze Szkocji werbują polskich dentystów, którzy mają załatać dziury nie tylko w uzębieniu Szkotów, ale także w systemie opieki stomatologicznej publicznej służby zdrowia.

Władze ogłosiły, że w ciągu roku do Szkocji przyjedzie 32 dentystów z Polski. Pierwszych dwunastu rozpocznie pracę już pod koniec stycznia i zapewni opiekę 20 tysiącom pacjentów National Health Service. Pozostali przyjadą w kwietniu i we wrześniu przyszłego roku.

W ciągu minionego roku w całej Szkocji obserwować można było te same sceny – setki osób czekających w kolejkach, by zarejestrować się na wizytę u dentysty. Tysiące osób musiało zdać się na opiekę prywatną, gdy ich dentyści odeszli z publicznej służby zdrowia.

Szkocki wiceminister zdrowia Lewis Macdonald powiedział, że decyzja o rekrutacji dentystów z Polski jest wspaniałą wiadomością dla tysięcy pacjentów NHS.

Przyznał też, że rząd prowadzi rozmowy ze szkocką prywatną kliniką stomatologiczną, która miałaby zapewnić opiekę pacjentom publicznej służby zdrowia w miejscach, gdzie problem jest największy.

Według statystyk, w ubiegłym roku w szkockim NHS pracowało 2600 stomatologów – o około 200 za mało.

(JAR, PAP)

18.10. - 3,8886 zł 19.10. - 3,8899 zł	▲ + 0.001 zł	€	EURO W NBP
18.10. - 3,2486 zł 19.10. - 3,2661 zł	▲ + 0.02 zł	$	USD W NBP
18.10. - 5,6722 zł 19.10. - 5,7137 zł	▲ + 0.04 zł	£	GBP W NBP

39 proc.

Tyle nowych samochodów jeżdżących w Polsce to fiaty – wynika z badania TNS OBOP. Kolejne najpopularniejsze marki nowych aut to: daewoo (18 proc.), skoda (10 proc.), renault (6 proc.), opel (6 proc.).

Gdańsk. „Csav Morumbi" dla niemieckiego armatora

Kontenerowiec oddany

„Csav Morumbi" to trzeci statek przekazany w tym roku przez Stocznię Gdańską. Fot. archiwum

Stocznia Gdańska przekazała wczoraj armatorowi kontenerowiec „Csav Morumbi". Statek został zbudowany na zamówienie niemieckiego armatora Passat Schiffahrtsgesellschaft mbH z Hamburga. Macierzystym portem jednostki będzie Monrowia, statek będzie pływał pod banderą liberyjską. To już dziewiąta jednostka serii 8184 z siedemnastu zakontraktowanych. Statek o nośności 39 100 DWT może przewozić 2700 kontenerów, w tym 300 chłodzonych. Długość całkowita jednostki wynosi 196 m, szerokość 32 m, zanurzenie 10 m. To trzeci statek przekazany w tym roku przez Stocznię Gdańską, a ósmy przez Grupę Stoczni Gdynia. Obecnie w Stoczni Gdańskiej budowane są dwa kontenerowce z tej serii. *(JKL)*

NOTOWANIA

Dane z kantorów 18-19.10.2005 r.

Kupno/ sprzedaż/waluty	„Max" Gdańsk ■ Jagiellońska 36 D	„Green" Gdańsk ■ C.H.Carrefour „Morena" ■ PKP Wrzeszcz ■ Grunwaldzka 92	„W Sopocie" ■ ul. Boh. Monte Cassino 61 Dom Handlowy Laura
USD	▲ 320 / 332 ▲	▲ 320 / 332 ▲	▲ 320 / 332 ▲
EUR	● 382 / 396 ▼	● 382 / 396 ▼	● 382 / 396 ▼
SEK	● 40,2 / 41,7 ●	● 40,2 / 41,7 ●	● 40,2 / 41,7 ●
GBP	▲ 557 / 577 ▲	▲ 557 / 577 ▲	▲ 557 / 577 ▲
CHF	● 245 / 255 ●	● 245 / 255 ●	● 245 / 255 ●

USD – dolar amerykański, EUR - euro, SEK - korona szwedzka, GBP - funt brytyjski. ▼ - spadek ceny w stosunku do dnia poprzedniego; ▲ - wzrost ceny; ● - cena bez zmian. Cena za 100 jednostek

Rybołówstwo. Niskie limity połowowe zagrażają polskim trawlerom

Trwanie na Atlantyku

Bardzo niskie limity połowowe przyznane Polsce na Atlantyku zagrażają dalszemu funkcjonowaniu dalekomorskich przedsiębiorstw połowowych. Trawlery pod polską banderą, które łowią na tych wodach, wykorzystały już tegoroczną kwotę na ryby. Teraz cumują bezczynnie w Niemczech i na Islandii.

Mimo upadku dużych, dalekomorskich przedsiębiorstw połowowych Odra i Gryf oraz firmy North Ocean na północnym obszarze Atlantyku wciąż operują statki rybackie pod polską banderą. Karmazyny i dorsze łowią na oceanie dwa trawlery przetwórnie, należące do firm (Atlantex i Arctic Navigations) zrzeszonych w Północnoatlantyckiej Organizacji Producentów sp. z o.o. w Warszawie.

– Na trawlerach „Wiesbaden Gdy – 157" i „Polonus Gdy – 36" zatrudnionych jest w sumie 80 polskich rybaków – mówi Jarosław Zieliński, dyrektor spółki PAOP. - Ponosimy wszystkie wiążące się z tym obciążenia, takie jak płacenie składek ZUS czy podatków. Zatem nie uciekamy pod tanią banderę, aby obniżyć koszty działalności.

Polska bandera oznacza jednak dostęp do niskich limitów połowowych. Rejon operowania obu trawlerów stanowią wody oceaniczne, od Grenlandii do Spitsbergenu. Akweny te objęte są międzynarodowymi konwencjami NAFO, Organizacji Rybołówstwa Północno – Zachodniego Atlantyku i NEAFC, Organizacji Atlantyku Północno–Wschodniego. Polska, będąca sygnatariuszem tych konwencji, może korzystać z należnych nam limitów połowowych, przyznanych jeszcze przed przystąpieniem do Unii. Uwzględniają one bazę historyczną, czyli dawną obecność naszych statków na wodach północnoatlantyckich. Obecnie jednak Polskę i inne kraje unijne w NAFO i NEAFC reprezentuje Komisja Europejska, która negocjuje wysokość rocznych kwot połowowych, a następnie rozdziela je pomiędzy poszczególne państwa.

Połowy karmazyna na północnym Atlantyku przez trawler przetwórnię „Wiesbaden Gdy – 157". Fot. PAOP

Trawlery PAOP odłowiły w tym roku około 8 tys. ton karmazyna grenlandzkiego, makreli, śledzi, dorszy, czerniaka i krewetek o łącznej wartości około 10 mln euro. Jednakże zgodnie z unijną Wspólną Polityką Rybacką, zakładającą ochronę zasobów ryb, w tym roku zmniejszono o 40 proc. limity na karmazyny, a o 23 proc. – na makrele. Tymczasem PAOP łowi ich najwięcej. Do obniżenie Polsce limitu na ryby dołączył się jeszcze spadek cen krewetek i rosnące ceny paliwa. Trawlery, które wykorzystały już tegoroczną kwotę na ryby, cumują bezczynnie w Niemczech i na Islandii, co znacznie obciąża finansowo PAOP.

Teraz wszystko zależy od skutecznych negocjacji przedstawicieli polskiego rządu z Komisją Europejską i komisji – z NAFO i NEAFC. Pojawiły się też pewne możliwości uzyskania, poprzez Komisję Europejską, licencji połowowych na łowiskach Mauretanii.

– Ministerstwo stara się wspierać działalność naszych firm rybackich, prezentując w Unii stanowisko uwzględniające ich interes – tłumaczy Lech Kempczyński, zastępca dyrektora Departamentu Rybołówstwa Ministerstwa Rolnictwa i Rozwoju Wsi. – Natomiast negocjacje Unii z Mauretanią zostały zawieszone, co nie oznacza, że będą zaniechane.

Na razie jedynym ratunkiem dla polskiej firmy jest możliwość wymiany limitów na różne gatunki ryb między krajami unijnymi. W tym roku za nasz limit na rekiny przekazany Francji otrzymaliśmy od niej kwoty na śledzie.

Jacek Sieński
j.sienski@prasabalt.gda.pl

R E K L A M A

sport
czwartek
20 października 2005 r.
Dziennik Bałtycki
db
MAGAZYN SPORTOWY

Superekspert

Pan Łukasz Sobisz z Gdańska okazał się prawdziwym znawcą żużla i wygrał nasz konkurs. Pan Sobisz jest podwójnym zwycięzcą, gdyż wcześniej wygrał u nas skuter, a teraz odbierze kino domowe. Gratulujemy.

> VI

Piłka nożna

■ **Liverpool.** Jerzy Dudek zagrał w rezerwach Liverpoolu w meczu z rezerwami drużyny Wigan. To jego pierwszy występ po kontuzji łokcia jakiej nabawił się 8 sierpnia.

> II

■ **Lechia Gdańsk.** Pauzujący od tygodni z powodu urazu kolana Sławomir Wojciechowski jest już gotowy do gry. Być może wybiegnie na boisko już w sobotę® przeciwko Szczkowiance w Jaworznie.

> IV

■ **Mateusz Bąk.** Bramkarz jak wino - im starszy, tym lepszy. Taką zasadę wyznają trenerzy. W Lechii na straży bramki stoi jednak 22-latek. I spisuje się coraz lepiej. Ale w dwunastu meczach przepuścił trzynaście goli. To cena frycowego?

> IV

Koszykówka

■ **Sensacja.** Koszykarze Czarnych wygrali we Włocławku z Anwilem 79:66. To ich drugie zwycięstwo, bo kilka dni temu rozprawili się gładko w Słupsku z Notecią.

> V

■ **Polpharma.** Drugi mecz i drugie zwycięstwo starogardzkiej drużyny. Tym razem w pokonanym polu Noteć. W Inowrocławiu doszło do pogromu gospodarzy 106:71.

> V

■ **Zwycięstwo awansem.** Pierwszoligowy Kager wygrał w Radomiu z AZS 76:70. To był mecz dziewiątej kolejki, ale gdynianie przebywając na południu Polski postanowili skorzystać z okazji i w drodze do Stalowej Woli (grają tam w sobotę) zaliczyć spotkanie.

> V

Żużel

■ **Lotos.** Gdańscy żużlowcy wygrali baraż i zostali w ekstralidze. Co zrobić, aby w przyszłości drużyna Lotosu nie walczyła o utrzymanie się w gronie najlepszych, ale z najlepszymi teamami rywalizowała o miejsce na podium. I czy dotychczasowy sponsor, gdańska rafineria, pozostanie z klubem?

> VI

Piłka ręczna

■ **Gdańsk.** Szczypiorniści AZS AWFiS wygrali z Miedzią Legnica 37:34 i opuścili ostatnie miejsce w tabeli ekstraklasy.

> VII

Kolarstwo

■ **Grupa z Otomina.** Nie każdy wie, że Gdańsk szczyci się zawodową grupą kolarską. W Intel Action kierowanym przez Piotra Kosmalę jeżdżą najlepsi polscy szosowcy. Niedawno startowali w Tour de Pologne obok najlepszych grup świata. To był jednak wyjątek i team z Otomina musi walczyć o stałe dopuszczenie do udziału w imprezach Pro Tour. Tylko wtedy mogą się dostać na takie wyścigi jak Tour de France czy Giro d'Italia.

> VIII

Koszykówka. Prokom Trefl wygrał we Wrocławiu

Jak przystało na mistrza Polski

To nie ten Śląsk sprzed kilku sezonów, gdy seryjnie bił rywali, a nawet w Eurolidze wygrywał mecze. Teraz panuje w Polsce Prokom Trefl z Sopotu, czego dowiódł najpierw w niedzielę zwyciężając u siebie Anwil, a wczoraj wrocławian w ich własnej hali.

Prokom pokonał Śląsk 77:68, niewysoko, ale przekonywująco. Gospodarze muszą aspiracje powrotu na koszykarski tron odsunąć w czasie, goście potwierdzili, że mają dobrą drużynę i trudno będzie komukolwiek ją pokonać. Chyba że na Pomorzu ktoś sopocianom się przeciwstawi. No bo jeśli Czarni Słupsk potrafili wczoraj zmusić do kapitulacji Anwil i to w jaskini lwa, wygrała też Polpharma na wyjeździe, więc może te dwie ekipy pokażą pazury w potyczce z Prokomem Trefl.

Ale to w następnych kolejkach, póki co, cieszymy się z sukcesów sopockiego zespołu, ale i tych ze Starogardu oraz ze Słupska. Pomorze koszem dziś stoi i tak trzeba trzymać.

(kj)

> V

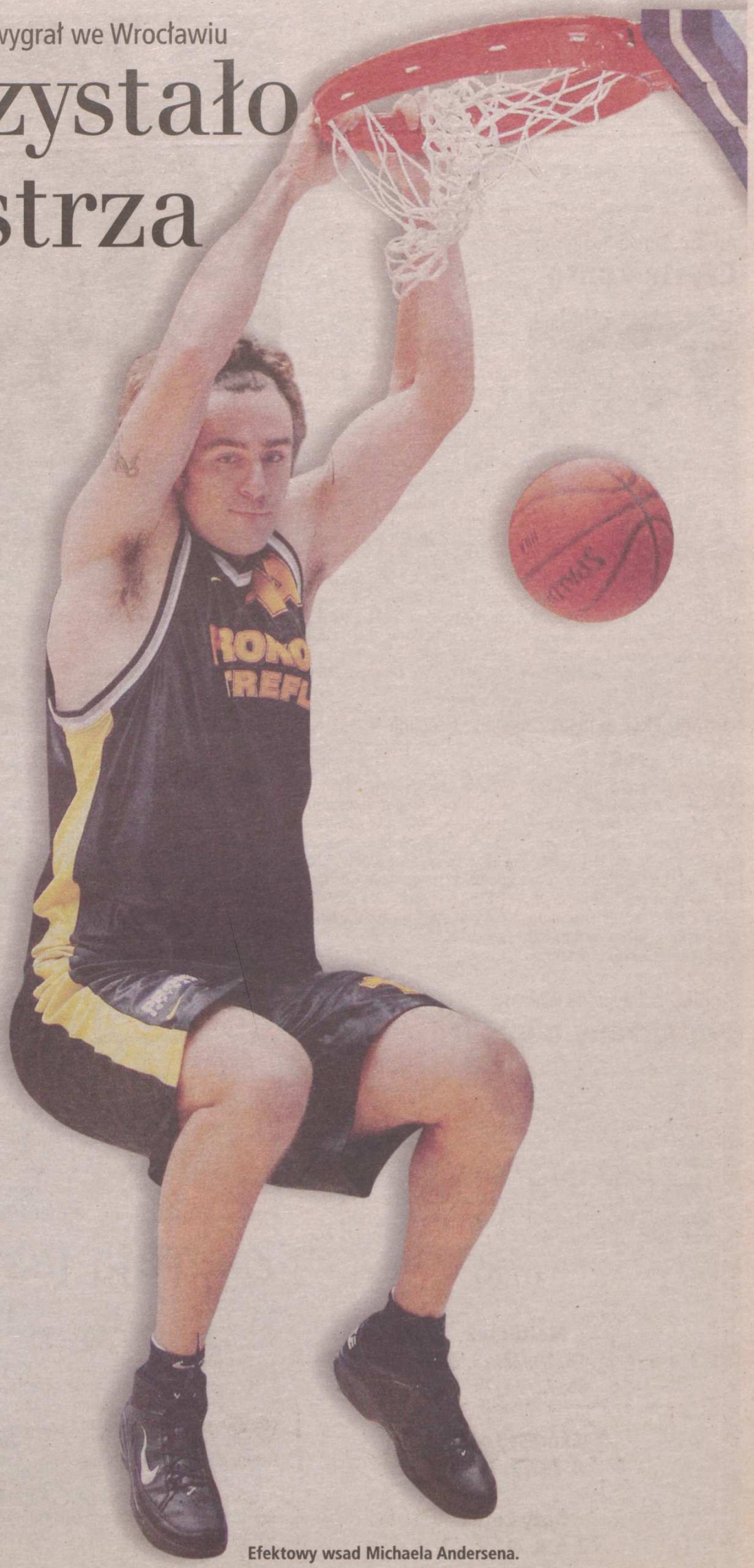

Efektowy wsad Michaela Andersena.

Fot. PAP/Adam Hawałej

Wygrana Espanyolu

W meczu grupy B piłkarskiego Pucharu UEFA Lokomotiw Moskwa przegrał z Espanyolem Barcelona 0:1 (0:0). Bramka: Raul Tamudo (54). Pozostałe spotkania w Pucharze UEFA zostaną rozegrane dzisiaj.

Ranking FIFA. Polska w dół

Spadek o sześć miejsc

Piłkarska reprezentacja Polski spadła o sześć miejsc w rankingu FIFA i zajmuje 23 miejsce. Nadal prowadzi Brazylia, przed Holandią. Na trzecie miejsce, przed Argentynę, awansowali Czesi.

Reprezentacja Polski od poprzedniego notowania z 14 września rozegrała dwa spotkania. Drużyna prowadzona przez trenera Pawła Janasa wygrała w meczu towarzyskim z Islandią 3:2 i przegrała w eliminacjach MŚ z Anglią 1:2.

Po zwycięstwie 2:1 nad Polską w eliminacjach mistrzostw świata na 9 miejsce z 11 awansowała reprezentacja Anglii. Zajmująca w poprzednim notowaniu dziesiąte miejsce Szwecja spadła o trzy pozycje. Aż o pięć miejsc awansowała Chorwacja zajmująca aktualnie 19 miejsce. *(stan)*

Anglia. Dudek już broni

Czyste konto

Fot. archiwum

Jerzy Dudek (na zdjęciu) wrócił do gry po kontuzji łokcia, której nabawił się na treningu 8 sierpnia. Bramkarz reprezentacji Polski wystąpił w zespole rezerw Liverpoolu, które pokonały rezerwy Wigan 2:0.

Dudek rozegrał całe spotkanie, popisując się - jak informuje oficjalna strona angielskiego klubu - kilkoma wspaniałymi interwencjami.

Kontuzja uniemożliwiła 32-letniemu Dudkowi występ we wrześniowych meczach eliminacji mistrzostw świata z Austrią i Walią. Później wznowił już treningi i został powołany przez selekcjonera Pawła Janasa do kadry na spotkania z Islandią i Anglią (8 i 12 października), jednak w nich także nie wystąpił. *(stan)*

Orange Ekstraklasa. Zmiana w Groclinie

Czas Liczki

Werner Liczka, niedawny szkoleniowiec Wisły Kraków, został nowym trenerem piłkarzy Groclinu Grodzisk. Jednocześnie rozwiązana została umowa z dotychczasowym szkoleniowcem - Słowakiem Dusanem Radolskim, który prowadził zespół od czerwca 2003 roku. W tym czasie sięgnął z Groclinem po puchar i wicemistrzostwo Polski. W ostatnim czasie drużyna z Grodziska prezentowała się słabiej. Odpadła z rozgrywek Pucharu UEFA, a w lidze - po dziesięciu kolejkach - zajmuje odległe dziewiąte miejsce. *(stan)*

Anglia. Zatrzymany Ronaldo

Podejrzany o gwałt

Portugalski piłkarz Manchesteru United Cristiano Ronaldo został zatrzymany przez Scotland Yard i przesłuchany w związku ze śledztwem w sprawie gwałtu - poinformowała agencja Press Association.

Scotland Yard potwierdził jedynie to, że 20-letni mężczyzna podejrzany o gwałt został zatrzymany i jest przesłuchiwany, nie ujawniając jego nazwiska. Cristiano Ronaldo ma 20 lat.

Rzecznik prasowy Manchesteru United oświadczył, że klub na razie nie będzie komentować tej sprawy. *(krj, PAP)*

LOTTO

Multilotek
1, 3, 4, 5, 7, 11, 15, 19, 22, 23, 28, 34, 36, 40, 49, 65, 72, 74, 75, 76

Express Lotek
8, 24, 27, 36, 41

Duży Lotek
2, 6, 8, 21, 36, 43

Liga Mistrzów. Polacy nie zagrali

Koncert Chelsea

Zawodnik Betisu Joaquin (z prawej) próbuje zatrzymać Claude Makelele z Chelsea.

Fot. PAP/EPA

Żaden z trójki Polaków nie pojawił się na boisku we wczorajszych meczach piłkarskiej Ligi Mistrzów.

Michał Żewłakow z Anderlechtu Bruksela i Tomasz Wałdoch z Schalke 04 całe spotkania swoich drużyn przesiedzieli na ławce rezerwowych. Wracający po kontuzji Jerzy Dudek, który we wtorek wystąpił w meczu rezerw Liverpoolu, do Brukseli nie przyjechał.

Polacy nie grali, ale emocji nie brakowało. Prawdziwy koncert dali piłkarze Chelsea. Podopieczni Jose Mourinho po bardzo dobrej grze rozbili Betis Sewilla 4:0, a wynik mógł być jeszcze wyższy.

W grupie F wygrywali faworyci. Olympique Lyon dopiero w 89 minucie zapewnił sobie zwycięstwo nad Olympiakosem Pireus. Francuzi - podobnie jak piłkarze Bayernu i Arsenalu - wygrali wszystkie trzy spotkania i są blisko awansu do kolejnego etapu rozgrywek. Real po pierwszej połowie przegrywał z Rosenborgiem 0:1, ale ostatecznie wygrał 4:1. 51 gola w Lidze Mistrzów strzelił Raul, najskuteczniejszy piłkarz tych rozgrywek. Dla Realu był to siedemnasty mecz bez porażki na Santiago Bernabeu w europejskich pucharach.

Nie zabrakło też niespodzianek. Za takie trzeba uznać remisy Milanu z PSV Eindhoven i Glasgow Rangers z Artmedią Bratysława.

Paweł Stankiewicz
p.stankiewicz@prasabalt.gda.pl

Grupa E

■ **Fenerbahce Stambuł - Schalke 3:3 (1:0).** Bramki: Fabio Luciano (14), Marcio Ferreira Nobre (73), Stephen Appiah (79) - Lincoln (59, 62), Kevin Kuranyi (77).
■ **AC Milan - PSV Eindhoven 0:0**

1. Milan	3	5	5-3
2. Fenerbahce	3	4	7-6
3. Eindhoven	3	4	1-3
4. Schalke	3	2	5-6

Grupa F

■ **Real Madryt - Rosenborg Trondheim 4:1 (0:1).** Bramki: Jonathan Woodgate (48), Raul (52), Ivan Helguera (68), David Beckham (82) - Roar Strand (40).
■ **Olympique Lyon - Olympiakos Pireus 2:1 (1:0).** Bramki: Juninho Pernambucano (4), Sydney Govou (89) - Pantelis Kafes (84).

1. Lyon	3	9	6-1
2. Real	3	6	6-5
3. Rosenborg	3	3	4-6
4. Olympiakos	3	0	3-7

Grupa G

■ **Anderlecht Bruksela - FC Liverpool 0:1 (0:1).** Bramka: Djibril Cisse (20).
■ **Chelsea Londyn - Betis Sewilla 4:0 (2:0).** Bramki: Didier Drogba (24), Ricardo Carvalho (44), Joe Cole (59), Hernan Crespo (64).

1. Chelsea	3	7	5-0
2. FC Liverpool	3	7	3-1
3. Betis	3	3	2-6
4. Anderlecht	3	0	0-3

Grupa H

■ **FC Porto - Inter Mediolan 2:0 (2:0).** Bramki: Marco Materazzi (22-samobójcza), Benny McCarthy (35).
■ **Glasgow Rangers - Artmedia Bratysława 0:0**

1. Inter	3	6	2-2
2. Artmedia	3	4	3-3
Glasgow	3	4	3-3
4. FC Porto	3	3	6-6

Puchar Polski. Po losowaniu 1/8 finału

Zagrają jeszcze w tym roku

W siedzibie Polskiego Związku Piłki Nożnej dokonano losowania par 1/8 finału Pucharu Polski. Pierwsze mecze tej fazy rozgrywek zaplanowano na 8-9 listopada, a spotkania rewanżowe na 22-23 i 29-30 listopada (ewentualne mecze Wisły i Cracovii).

Gospodarzami pierwszych spotkań będą zespoły wymienione na pierwszym miejscu. Hetman Zamość otrzymał wolny los, gdyż do rozgrywek Pucharu Polski nie zgłosił się GKS Katowice.

Rewanżowe mecze 1/16 finału zostaną rozegrane 25 i 26 października.

Zestaw par 1/8 finału piłkarskiego Pucharu Polski (w nawiasie wyniki pierwszych meczów 1/16 finału): Kujawiak Włocławek/Cracovia Kraków (0:0) - Pogoń Szczecin/ŁKS Łódź (4:1), Wisła Płock/Warta Sieradz (2:0) - Podbeskidzie Bielsko-Biała/GKS Bełchatów (1:0), Górnik Łęczna/Jagiellonia Białystok (0:1) - Tur Turek/Polonia Warszawa (0:2), Lech Poznań/Okocimski KS Brzesko (3:3) - Radomiak Radom/Górnik Zabrze (1:0), Finishparkiet Nowe Miasto Lubawskie/Amica Wronki (0:3) - Zagłębie Sosnowiec/Odra Wodzisław Śląski (1:4), Zagłębie Lubin/Wierna Małogoszcz (1:1) - Wisła Kraków/Tłoki Gorzyce (3:0), Hetman Zamość - Legia Warszawa/KSZO Ostrowiec Św. (2:1), Dyskobolia Grodzisk Wlkp./OKS 1945 Olsztyn (6:1) - Korona Kielce/Mazowsze Płock (3:0).

Ćwierćfinały Pucharu Polski zostaną rozegrane 21 lub 22 marca 2006, rewanże - 28 i 29 marca. Terminy półfinałów - 4 i 5 kwietnia oraz 25 i 26 kwietnia. Mecze finałowe - 3 i 9 maja. *(stan)*

Qmpel nie tylko do rozrywki

Procesor Intel® Pentium® 4

Pamięć DDR2 Dual channel

Dysk 120GB Serial-ATA

3 lata gwarancji!

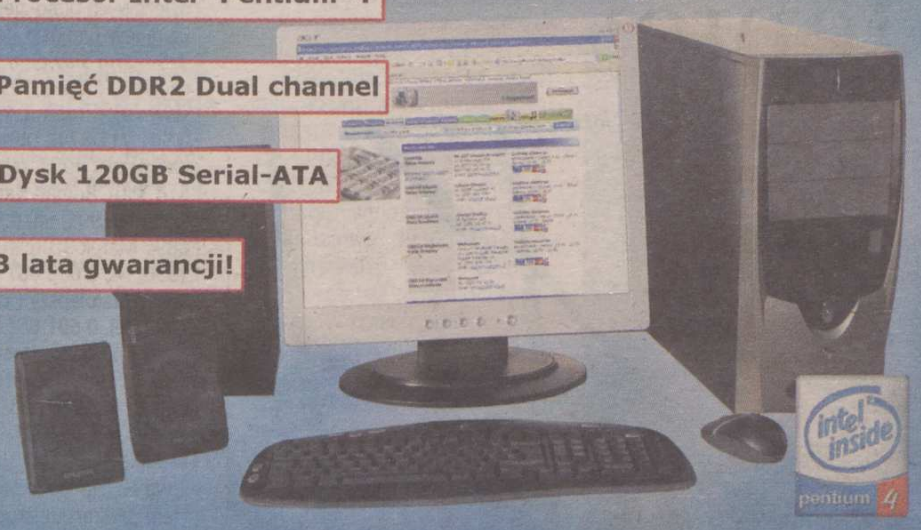

Komputer Qmpel SI 4100

Procesor:	Intel® Pentium® 4 630
Płyta główna:	Intel® i915G
Pamięć RAM:	512 MB DDR2 PC-533 Dual channel
Dysk twardy:	120 GB S-ATA Seagate 7200 RPM 8 MB cache
Grafika:	Intel® Graphics Media Accelerator 900
Dźwięk:	Intel® High Definition Audio
Karta sieciowa:	Intel® PRO 10/100
Nagrywarka:	DVD-R/RW x16
Napęd FDD:	1,44 MB
Klawiatura:	Zgodna z MS Windows® XP
Myszka:	Logitech® Wheel Mouse Optical Premium

2 323 zł!*

Komputer Qmpel QL 1100

Procesor:	Intel® Celeron® D 326
Płyta główna:	Intel® i915GL
Pamięć RAM:	256 MB DDR PC-400
Dysk twardy:	40 GB Seagate Barracuda 7200 RPM
Grafika:	Intel® Graphics Media Accelerator 900
Dźwięk:	6 - kanałowy
Karta sieciowa:	10/100 Mbps
Napęd optyczny:	CD-ROM x52
Napęd FDD:	1,44 MB
Klawiatura:	Zgodna z MS Windows® XP
Myszka:	Logitech® Wheel Mouse Classic

1 243 zł!*

Komputer Qmpel GD 8080

Procesor:	AMD Sempron® 4 2600+
Płyta główna:	nForce3 250
Pamięć RAM:	256 MB DDR PC-400
Dysk twardy:	120 GB S-ATA Seagate 7200 RPM
Grafika:	ATI® Radeon 9250 128 MB
Dźwięk:	8 - kanałowy Realtek ALC850
Karta sieciowa:	10/100 Mbps
Napęd optyczny:	CD-ROM x52
Pamięć zewnętrzna:	czytnik kart pamięci 8 w 1
Klawiatura:	Zgodna z MS Windows® XP
Myszka:	Logitech® Wheel Mouse Optical Premium

2 036 zł!*

Komputer Qmpel F/X 9200

Procesor:	Intel® Pentium® 4 630
Płyta główna:	Intel® i915P
Pamięć RAM:	512 MB DDR2 PC-533 Dual channel
Dysk twardy:	120 GB S-ATA Seagate 7200 RPM 8 MB cache
Grafika:	ATI® Radeon PCI-Express X600Pro 128 MB DVI,TV
Dźwięk:	Intel® High Definition Audio
Karta sieciowa:	Intel® PRO 10/100
Nagrywarka:	DVD-R/RW x16
Napęd FDD:	1,44 MB
Klawiatura:	Zgodna z MS Windows® XP
Myszka:	Logitech® Wheel Mouse Optical Premium

3 159 zł!*

Konfiguracje przykładowe. Inne modele komputerów Qmpel, z możliwością dopasowania konfiguracji do własnych potrzeb, znajdziesz na stronie www.balta.pl.

Balta
www.balta.pl
Wszystkie ceny zawierają VAT.

Centrala
Gdańsk Wrzeszcz
ul. Słowackiego 37K
tel. 342 64 42
sprzedaz@balta.pl

Oddział
Gdańsk Siedlce
ul. Kartuska 218
tel. 322 02 83
kartuska@balta.pl

Oddział
Gdynia
ul. Wójta Radtkego 47
tel. 661 8000
gdynia@balta.pl

Oddział
Wejherowo, Centrum Handlowe Kaszuby
ul. I Brygady Pancernej Woj. Polskiego 28
tel. 672 1000
wejherowoa@balta.pl

* Ceny zestawów nie uwzględniają monitora oraz głośników.

(C) 2005 Balta. Wszelkie prawa zastrzeżone. Oferta ważna do wyczerpania zapasów. Wszystkie nazwy firmowe i znaki towarowe są zastrzeżone dla odpowiednich właścicieli i zostały wykorzystane jedynie w celu identyfikacji produktu. Intel, Pentium, Celeron oraz logo Intel Inside to znaki towarowe zastrzeżone dla firmy Intel Corporation. Szczegóły oferty dostępne są w siedzibie firmy, pod numerami telefonów oraz na stronie www.balta.pl. Firma nie odpowiada za pomyłki w druku.

313439W

Sławomir Wojciechowski

Wracam do gry

Sławomir Wojciechowski chce już zagrać w Jaworznie. Fot. Robert Kwiatek

Lider biało-zielonych Sławomir Wojciechowski od kilku tygodni leczy kontuzjowane kolano. Na szczęście nie spełnił się czarny dla piłkarza scenariusz, zakładający konieczność operacji. Wystarczyło leczenie zachowawcze, ćwiczenia rehabilitacyjne i pomocnik Lechii już gotowy jest do gry.

- Nadzieje na powrót do gry - mówi - przywróciła mi decyzja o tym, że nie muszę trafić na stół operacyjny, bo nie ukrywam, że w życiu miałem już dość operacji i następnej nie miałem zamiaru się poddać. Mimo urazu nie byłem jednak bezczynny. Rehabilitacja plus takie ćwiczenia, które mogłem wykonywać, aby stracić jak najmniej z kondycji fizycznej i sportowej formy mam już za sobą. Od ubiegłego piątku trenuję normalnie z drużyną, chociaż nie obciążam jeszcze w pełni kontuzjowanej nogi. Z każdym dniem jest jednak coraz lepiej. Może nie idealnie, ale... na drugą ligę powinno wystarczyć. Wracam więc do gry i - o ile trener Marcin Kaczmarek zechce mnie wystawić - jestem gotowy do sobotniego występu przeciwko Szczakowiance Jaworzno - zakończył Wojciechowski.

(jaw)

Mateusz Bąk. 12 spotkań - 13 wpuszczonych goli

Może już być tylko lepiej

Czy Mateusz będzie coraz lepszym bramkarzem? Fot. Robert Kwiatek

Bramkarz jest jak wino - im starszy tym lepszy. Taką zasadę wyznaje większość trenerów. Tymczasem w Lechii broni absolutny debiutant na zapleczu ekstraklasy 22-letni Mateusz Bąk. I przyznajmy, z meczu na mecz, bramkarz biało-zielonych broni coraz lepiej, pewniej. Ostatni występ przeciwko ŁKS był tego najlepszym przykładem. Trzecie spotkanie w tym sezonie, które Mateusz zakończył z czystym kontem bramkowym. Po 12 kolejkach spotkań ma jednak 13 wpuszczonych bramek.

- Jak twoje wyobrażenie o grze w drugiej lidze ma się do tego, co w niej spotkałeś?

- Podstawowe wrażenie jest takie, że nie taki diabeł straszny jak go malują. Oczywiście mówię o porównaniu trzeciej ligi z drugą. Chcę też zastrzec, że chodzi mi o grę bramkarza, bo różnice w grze w polu pomiędzy obu ligami są już jednak znaczne. A bramkarz ma bronić piłki które zmierzają w światło bramki i ja staram się robić to najlepiej jak potrafię. Przed pierwszym meczem tego sezonu miałem naprawdę dużą tremę, ale z każdym kolejnym spotkaniem było już inaczej. Teraz towarzyszy mi raczej pozytywne napięcie, które pomaga w koncentracji i mobilizacji.

- W rankingach różnych redakcji jesteś na wysokich miejscach. Śledzisz te klasyfikacje?

- Nie od nich zaczynam lekturę gazet. Ale to miłe, że dziennikarze wystawiają mi wysokie noty, ale ja uprawiam sport zespołowy. Na pierwszym miejscu stawiam więc zwycięstwa Lechii, dobre oceny u trenerów i pozytywne opinie wśród kibiców.

- Bramkarz jest jednak jedynym indywidualistą w drużynie.

- Być może dlatego my mamy treningi indywidualne, które - to już zupełnie poważnie - są niezwykle potrzebne. Zarówno zajęcia w poprzednim sezonie ze Stanisławem Mikołajczykiem, jak i teraz z Dariuszem Gładysiem nie tylko uczą, budują formę, ale i pozwalają nabierać zaufania do własnych umiejętności.

- Tymczasem Lechia raz jest w strefie spadkowej, raz barażowej. Jakie miejsce w tabeli rezerwujesz dla swojej drużyny po rundzie jesiennej?

- Uważam, że teraz może być już tylko lepiej. Potrzebne nam jest pierwsze zwycięstwo na wyjeździe. Wierzę, że możemy wygrać już w sobotę w Jaworznie, później pokonać KZSO Ostrowiec i wyrwiemy się w górę tabeli.

- Dudek, Boruc, to dwaj polscy eksportowi bramkarze. Myślisz, że możesz w przyszłości zrobić podobną karierę?

- Marzenia są potrzebne każdemu, ale moje sięgają jak na razie dobrej gry w drugiej lidze i oby jak najszybszego awansu z Lechią do ekstraklasy.

Janusz Woźniak
opinie@prasabalt.gda.pl

Juniorzy starsi. Udane mecze drużyny Kaczorka

Mierzą w mistrzostwo

Udanie w piłkarskich rozgrywkach juniorów starszych starszych spisuje się Lechia. Młodzi gdańszczanie zajmują drugie miejsce i o dwa punkty ustępują Gryfowi 95 Słupsk. To jednak nie ma znaczenia. Najlepszych osiem zespołów z jesieni przystąpi wiosną do gry o zwycięstwo w makroregionie „Pomorze". I to od zera, czyli punkty zdobyte jesienią zostaną anulowane.

- Sytuacja jest dobra, ale mogło być jeszcze lepiej - uważa Roman Kaczorek, trener juniorów starszych Lechii. - Trochę żal, że nie jesteśmy na pierwszym miejscu, bo na pewno stać nas na to. Jednak z powodu kilku kontuzji nie mogłem wystawić pełnego składu na mecze z KP Sopot i Gryfem Słupsk. Stąd te mecze nie były najlepsze w naszym wykonaniu. To się jednak nie będzie liczyć. Prawdziwa gra zacznie się w rundzie wiosennej.

Juniorzy Lechii w podobnym składzie sięgnęli po zwycięstwo w makroregionie Pomorze w sezonie poprzednim. Takie same cele stawiają sobie w obecnych rozgrywkach.

- Gdybyśmy nie wygrali w makroregionie Pomorze to wielka tragedia by się nie stała, ale z pewnością to byłaby moja osobista porażka. Wygrać ligę łatwo nie będzie, gdyż silne zespoły mają Gryf Słupsk, Arka Gdynia, Bałtyk Gdynia i Pomezania Malbork. Celujemy jednak w obronę tytułu mistrzowskiego na Pomorzu, a potem będziemy chcieli powalczyć o coś więcej w mistrzostwach Polski. Obym tylko miał do dyspozycji wszystkich zawodników. W optymalnym składzie będziemy silni. Bo jesienią ciągle kogoś brakowało z powodu różnych urazów - zakończył trener Kaczorek.

(stan)

Okruchy

■ **Nabory do Lechii**

OSP Lechia Gdańsk zaprasza młodych adeptów futbolu na treningi piłkarskie. Wszelkich informacji udzielają trenerzy poszczególnych zespołów młodzieżowych biało-zielonych: Zbigniew Tymiński (tel. 0 693 929 000) i Sławomir Wojciechowski (rocznik 1992), Jarosław Pajor (rocznik 1993, tel. 0 501 711 874), Dominik Czajka (rocznik 1994, tel. 0 600 514 350), Roman Kaczorek (rocznik 1995, tel. 0 505 921 689), Marek Szutowicz (rocznik 1996, tel. 0 608 067 593), Tadeusz Małolepszy (rocznik 1997, tel. 0 601 651 571), Tomasz Borkowski (rocznik 1998 i młodsi, tel. 0 501 157 836), Paweł Żuk (sekcja dziewcząt, tel. 0 510 191 832).

■ **Piłkarskie środy**

Trwa edycja jesienna pod hasłem „Piłkarskie środy z Lechią Gdańsk". Odbyły się finały klas 1-2 oraz 3-4. W tej pierwszej kategorii zwyciężyła SP nr 15, a najlepszym zawodnikiem wybrany został uczeń tej szkoły Oktawian Skrzecz. W finale kategorii 3-4 SP 85 pokonała SP 15 2:0. Opiekunem zwycięskiej drużyny jest Iwona Wilkowska. Najlepszym zawodnikiem był Damian Grabowski (SP 15). Za tydzień finał klas 5-6.

■ **Bilety w sprzedaży**

W siedzibie OSP Lechia Gdańsk przy ul. Traugutta 29 prowadzona jest przedsprzedaż biletów na sobotni mecz ze Szczakowianką, który rozegrany zostanie na stadionie w Jaworznie o godzinie 14.30. Dla kibiców biało-zielonych przekazanych zostało 200 wejściówek w cenie 10 zł. Nabywać je można za okazaniem dokumentu tożsamości, po dokonaniu weryfikacji danych osobowych.

■ **Pokaz w Multikinie**

W związku z planowanym wejściem na ekrany kin filmu GOL Multikino wspólnie z dystrybutorem organizuje pokaz przedpremierowy z udziałem piłkarzy Lechii Gdańsk. Pokaz odbędzie się dzisiaj o godz. 20.30 w jednej z sal gdańskiego Multikina.

(stan)

R E K L A M A

R E K L A M A

SPONSORUJĄ LECHIĘ:

Wrocław. Drugie zwycięstwo Prokomu Trefl

Niepotrzebne obawy

Drużyna Prokomu Trefl budowana była z myślą o dobrych występach w Eurolidze, dlatego porażka ligowa we Wrocławiu ze słabszym Śląskiem byłaby niespodzianką. Nasi koszykarze jednak nie zawiedli, wygrywając 77:68 (20:22, 17:12, 21:17, 19:17). W Prokomie zabrakło chorego Jeffa Nordgaarda.

Bardzo dobry występ zaliczył Christian Dalmau. Reprezentant Portoryko w tym sezonie udanie zastępuje w wyjściowej piątce Dariusa Maskoliunasa. We wrocławskiej hali „Orbita" jego indywidualne akcje, kończone najczęściej wejściem pod koszem Śląska, nagradzane były oklaskami. Zresztą na osiem prób za dwa punkty, Dalmau spudłował tylko dwukrotnie.

- Dalmau przebywał na parkiecie tylko 22 minuty, bowiem w pierwszej kwarcie naciągnął sobie bark. Od razu przyłożyliśmy mu lód i później mógł jeszcze wesprzeć drużynę. W trzeciej kwarcie na pewno pociągnął kolegów - mówi trener Prokomu Trefl Eugeniusz Kijewski.

Prokom Trefl przeważał, nie licząc pierwszej kwarty i prowadzenia Śląska 7:2.

- Popełniliśmy dwie „głupie" straty, jeszcze Adam Wójcik spudłował spod kosza i były kłopoty. Na szczęście chwilowe - dodał szkoleniowiec, który obok Dalmau pochwalił środkowego Michaela Andersena.

- To dobry transfer. Jeżeli ustawi się w odpowiednim miejscu pod koszem i dostanie piłkę, trudno go zatrzymać. Wszak to kawał mężczyzny - wyjaśnia Kijewski.

Sędziowie dwukrotnie odgwizdywali sopocianom przewinienia niegodne sportowca. W trzeciej kwarcie Tomasowi Masiulisowi na Macieju Zielińskim. „Zielony" nie wykorzystał nawet jednego z rzutów wolnych. Niepowodzenie przyniosła także dodatkowa akcja, po wybiciu piłki z boku przez wrocławian. Podobne zdarzenie miało miejsce w czwartej odsłonie. Na minutę przed końcem kapitan Prokomu Trefl Tomas Pacesas nie mógł pogodzić się z decyzją arbitrów po zatrzymaniu atakujące sopocki kosz Kamila Chanasa. Ten trafił z „wolnych" raz, ale kolejne punkty zdobyli obrońcy tytułu. Tym sposobem mogli spokojnie oczekiwać końcowej syreny.

- Obawiałem się tego meczu - dodał na koniec trener mistrzów Polski. - Do Wrocławia pojechaliśmy autokarem i podróż była męcząca. Do tego jeszcze rywale odpoczywali od nas dwa dni dłużej, po wcześniejszym spotkaniu ligowym.

Maciej Polny
m.polny@prasabalt.gda.pl

Śląsk - Prokom Trefl 68:77

(22:20, 12:17, 17:21, 17:19)

Śląsk: Swanson 11 (1x3), Kapow 4, Fletcher 8, Chanas 12, Tomczyk 9 (1x3) - Lalić 4, Skibniewski 6 (2x3), Korszuk 4, Zieliński 8 (2x3), Szlachtowicz 0, Miszczuk 2.

Prokom Trefl: Dalmau 17 (1x3), Wójcik 16 (1x3), Jagodnik 11 (1x3), Pacesas 4 (1x3), Masiulis 2 - Andersen 12, Nemeth 11 (2x3), Bouziane 2, Dylewicz 2.

Sędziowali: Grzegorz Bachański, Grzegorz Dziopak i Robert Zieliński.

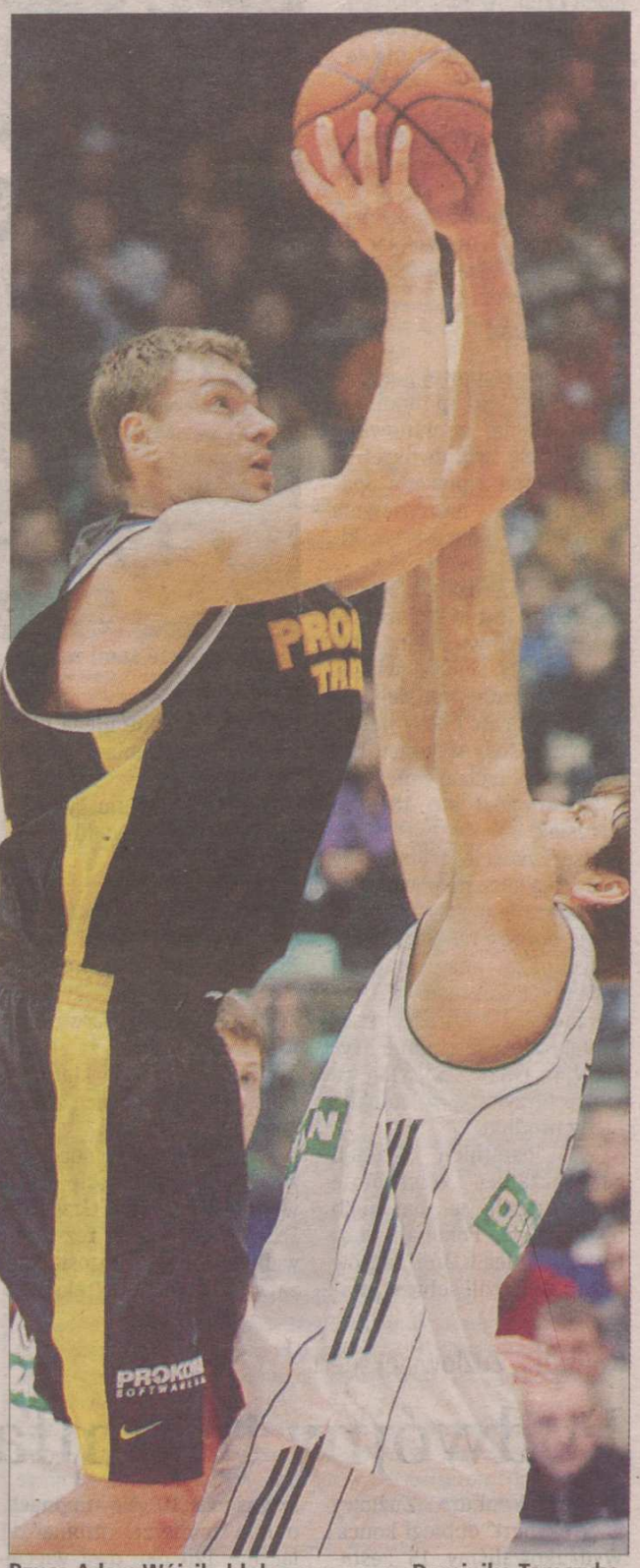

Rzuca Adam Wójcik, blokowany przez Dominika Tomczyka.

Fot. PAP/Adam Hawałej

Włocławek. Sensacyjna wygrana Czarnych

Uczeń przerósł mistrza

Czarni udowodnili, że wysokie zwycięstwo z Notecią Inowrocław to nie był przypadek. W hali wicemistrza Polski, ku zaskoczeniu miejscowych kibiców zdecydowanie wygrali z miejscowym Anwilem 79:66. Igor Griszczuk, który oglądał porażkę Anwilu z Prokomem postawił na atak. Opłacało się.

Mecz zakończył się wyraźną przewagą gości, ale emocji nie brakowało. Pierwsza kwarta była dość wyrównana, jednak niesieni dopingiem swoich kibiców koszykarze z Włocławka wygrali ją różnicą 4 punktów. Dodatkowo trzy przewinienia Alexa Dunna nie nastrajały słupszczan optymistycznie przed dalszą częścią tego pojedynku. Trener Griszczuk postawił na Kikerpilla i było to bardzo korzystne dla Czarnych. Estończyk dał sygnał do ataku w połowie drugiej kwarty, kiedy to dwukrotnie trafił za trzy i słupska ekipa odskoczyła na 9 punktów. Druga część meczu przebiegała już pod dyktando Energi. W polu podkoszowym świetnie radzili sobie Davis i Kudriawcew, którzy po skutecznych akcjach powiększali przewagę Czarnych. Ochoty do gry gospodarzom odebrał po kolejnych trójkach Przemek Frasunkiewicz. W ostatniej odsłonie meczu były zawodnik Anwilu zdobył dla Energi 9 punktów. Największą przewagę słupszczanie mieli na 3 minuty przed końcem meczu, kiedy prowadzili różnicą 22 punktów. W końcówce, po 5 faulach parkiet opuścili Kudriawcew i Frasunkiewicz, jednak drużynie Anwilu udało się jedynie zminimalizować rozmiary porażki. Interesującym dla kibiców jest fakt, że Griszczuka, trenerskiego fachu uczył nie kto inny, jak Andriej Urlep - trener Anwilu Włocławek.

Trener Griszczuk powiedział po meczu: - Nastawiłem drużynę na atak bo widziałem mecz z Prokomem, w którym Anwil bardzo słabo radził sobie w defensywie. Naprawdę jest to jeden z najważniejszych sukcesów w mojej karierze sportowej. Chciałem bardzo podziękować trenerowi Urlepowi za to, że tak doskonale potrafił nauczyć mnie prowadzić zespół do zwycięstwa.

Jacek Żukowski

Noteć - Energa Czarni 66:79

(15:11, 10:23, 14:19, 27:26)

Energa Czarni Słupsk: Tarmo Kikerpill 13 (2x3), Miah Davis 17 (1x3), Łukasz Seweryn 5 (1x3), Aleksander Kudriawcew 12 (2x3), Omar Barlett 6, Alex Dunn 6, Przemysław Frasunkiewicz 15 (5x3), Dariusz Cywiński 5.

I liga. Awansem

Kager lepszy po dogrywce

Ponad tydzień przebywać będą poza Trójmiastem koszykarze pierwszoligowego Kagera. W tym czasie rozegrają trzy spotkania. Po pechowej porażce w Łańcucie, gdynianie awansem - w meczu 9 kolejki - wygrali po dogrywce z AZS Radom 76:70 (15:17, 15:17, 16:11, 16:17, 14:8).

Kager: Pyzik 0, Kalinowski 2, Syldatk 13, Molenda 9, Danjuma 8, Malczyk 23, Karaś 7, Małecki 14.

- Najważniejsze, że podnieśliśmy się po występie w Łańcucie - mówi kierownik Kagera Andrzej Kwapiszewski. - Pochwalić muszę cały zespół. Zwłaszcza za postawę w obronie. W dogrywce nie było wątpliwości, która drużyna powinna zainkasować dwa punkty. Teraz pozostajemy w tych rejonach kraju. W sobotę czeka nas mecz w Stalowej Woli. Po nim powrócimy do domu. Ze względów oszczędnościowych postanowiliśmy zagrać wcześniej w Radomiu.

(m)

Inowrocław. Drugie zwycięstwo Polpharmy

Pogonili Noteć „setką"

Drugi w tym sezonie mecz i drugie zwycięstwo w Polskiej Lidze Koszykówki odniósł zespół Polpharmy Starogard Gdański. Kociewska drużyna ani przez moment nie dała szans Noteci Inowrocław pokonując ją 106:71 (27:19, 24:13, 26:20, 29:19). Ten sukces obejrzała w Inowrocławiu spora grupa kibiców przybyłych ze Starogardu, która jeszcze długo po meczu dziękowała swoim koszykarzom za to zwycięstwo.

Polpharma: Kinloch 16, Marculewicz 5 (1 za trzy punkty), R. Olszewski 2, Miecznikowski 4, A. Olszewski 7 (1), Sarzało 6, Johnson 12 (1), Stanton 28 (5), Neumann 5 (1), Zakrzewski 4, Cielebąk 11 (1).

Najwięcej punktów dla Noteci: Tota 18, Żytko i Nigut po 15.

- Jedziemy do Inowrocławia wygrać - zapewniali przed tym meczem zawodnicy Polpharmy - ale zaraz dodawali, że wcale nie będzie łatwo, bo z Notecią, na jej parkiecie, przegrał w poprzednim sezonie Prokom i Anwil.

Tymczasem, patrząc na końcowy rezultat, był to dla starogardzian mecz łatwy i przyjemny. Po prostu pogonili rywali setką i to jeszcze z niewielką nadróbką. Oczywiście powstaje pytanie, czy Poplpharma jest w tym sezonie taka mocna, czy Noteć wyjątkowo słaba. Odpowiedź dadzą kolejne ligowe mecze. Jednak to miłe, że już w sobotę - kiedy do Starogardu przyjadą wicemistrzowie Polski z Włocławka - to podopieczni trenera Dariusza Szczubiała będą faworytami. Dlaczego? Wystarczy spojrzeć na tabelę.

Sam mecz w Inowrocławiu nie dostarczył wielkich emocji.

- Trochę niepewności - powiedział drugi trener zespołu gości Jacek Miecznikowski - było tylko w pierwszych minutach gry. Jednak już pod koniec pierwszej kwarty odskoczyliśmy na kilka punktów, aby w kolejnych fragmentach meczu powiększać tę przewagę.

Do przerwy było 51:32 dla Polpharmy i trenerzy starogardzkiej drużyny mogli dać pograć wszystkim swoim zawodnikom. Wszyscy też zdobywali punkty. Na szczególną uwagę zasługuje jednak debiut w krajowej elicie 18-letniego rozgrywającego - wychowanka starogardzkiego klubu - Dawida Neumanna. Jego pięć punktów potwierdza talent do basketu i prawidłowy rozwój. *(jaw)*

Wyniki i tabela

Koszalin - Unia 93:89, Turów - Polonia 86:73, Anwil - Czarni 66:79, Śląsk - Prokom 68:77, Noteć - Polpharma 71:106, Kotwica - Astoria 59:92, Stal - Polpak przełożony.

1. Energa	2	4	161:110
2. Polpharma	2	4	192:146
3. Prokom Trefl	2	4	169:139
4. AZS Koszalin	2	4	190:185
5. Śląsk	2	3	147:125
6. Astoria	2	3	157:138
7. Turów	2	3	182:170
8. Polonia	2	3	152:151
9. Polpak	1	2	90:86
10. Anwil	2	2	137:171
11. Azoty	2	2	137:172
12. Kotwica	2	2	145:182
13. Noteć	2	2	115:188
14. Stal	1	1	75:86

Ranking żużlowców Łotosu

Robert Kościecha okazał się najlepszym żużlowcem Lotosu w naszym rankingu w przekroju całego sezonu 2005.

1. Robert Kościecha	62 gwiazdek
2. Tomasz Chrzanowski	58
3. Krzysztof Jabłoński	44
4. Mirosław Jabłoński	41
5. Tomasz Bajerski	37
6. Bjarne Pedersen	31
7. Greg Hancock	29
8. Sławomir Dąbrowski	29
9. Grzegorz Kłopot	16

Legenda
***** bardzo dobrze
**** dobrze
*** przeciętnie
** słabo
* beznadziejnie

R E K L A M A

UWAGA PODMIOTY KORZYSTAJĄCE ZE ŚRODOWISKA

MARSZAŁEK WOJEWÓDZTWA POMORSKIEGO

przypomina, że z dniem 1 lipca 2005 r. zmianie uległy przepisy

- podmioty korzystające ze środowiska wnoszą opłaty za korzystanie ze środowiska do końca miesiąca następującego po upływie każdego półrocza, a nie jak dotychczas po upływie każdego kwartału. W tym samym terminie przedkładają marszałkowi województwa informacje o zakresie korzystania ze środowiska (np. za okres 1.07.2005 r. - 31.12.2005 r., ostatecznym terminem wniesienia opłat i złożenia informacji jest 31.01.2006 r.)
- nie wnosi się opłat z tytułu tych rodzajów korzystania ze środowiska, których półroczna wysokość nie przekracza 400 zł

Dodatkowe informacje można uzyskać pod numerami telefonów:
Podmioty z terenu:
miast: Gdańsk, Gdynia, Sopot oraz powiatów: chojnickiego, gdańskiego, kartuskiego, kościerskiego, kwidzyńskiego, nowodworskiego, malborskiego, puckiego, starogardzkiego, sztumskiego, tczewskiego, wejherowskiego,

tel. (058) 32-61-671 (powietrze), 32-61-672 (powietrze, odpady), 32-61-665 (powietrze), 32-61-677 (woda, ścieki), 32-61-679 (woda, ścieki, powietrze).

URZĄD MARSZAŁKOWSKI WOJEWÓDZTWA POMORSKIEGO
W GDAŃSKU
Departament Rozwoju Obszarów Wiejskich i Ochrony Środowiska
ul. Okopowa 21/27, 80-810 Gdańsk

Podmioty z terenu:
miast: Słupsk, Lębork oraz powiatów: bytowskiego, człuchowskiego, lęborskiego, słupskiego.
tel. (059) 847-52-74, 842-22-63, tel./fax 842-77-49

URZĄD MARSZAŁKOWSKI WOJEWÓDZTWA POMORSKIEGO
W GDAŃSKU
ZESPÓŁ ZAMIEJSCOWY W SŁUPSKU
Departament Rozwoju Obszarów Wiejskich i Ochrony Środowiska
ul. Jaracza 18 a, 76-200 Słupsk
Konto, na które należy wnosić opłaty za korzystanie ze środowiska:
KREDYT BANK S.A. II ODDZIAŁ GDAŃSK
97 1500 1171 1211 7001 6391 0000
Szczegółowe informacje dotyczące opłat znajdują się na stronie internetowej województwa pod adresem: www.woj-pomorskie.pl („sprawy do załatwienia").

584835A

Zarząd Melioracji i Urządzeń Wodnych Województwa Pomorskiego w Gdańsku
ogłasza przetarg nieograniczony
na sprzedaż samochodu dostawczo-osobowego marki ŻUK A18B LUX, rok produkcji 1997, przebieg 122 022 km, cena wywoławcza 6020,00 zł oraz Polonesa GLE 1,5, rok produkcji 1994, przebieg 84 143 km, cena wywoławcza 890,00 zł.
Przetarg ustny odbędzie się w dniu 27 października o godz. 9.30, p. nr 11, w siedzibie Zarządu, Gdańsk, ul. Sucha 12. W przypadku niesprzedania samochodu w I przetargu, o godz. 9.45 odbędzie się II przetarg w tym samym miejscu.
Samochód można oglądać w dniu przetargu od godz. 9.00.
Informacje o przetargu można uzyskać pod nr. tel. 343-22-54 w. 206.
Zarząd zastrzega sobie prawo do unieważnienia przetargu bez podania przyczyn.

584948A

Po barażach. Lotos pozostał w ekstralidze

Nie trzeba rewolucji

Nigdy więcej baraży - krzyczał jeden z kibiców gdańskiej drużyny żużlowej, biegnąc po murawie stadionu przy ul. Długie Ogrody, po ostatnim wyścigu rewanżowego meczu barażowego Lotosu z Intarem Dartom.

Kibice, a także sami żużlowcy Lotosu marzą o lepszej pozycji drużyny w rozgrywkach ekstraligi.

Fot. Grzegorz Mehring

Gospodarze wygrali 53:37, utrzymując się w ekstralidze na przyszły sezon.

Mają dość

Mimo nietypowej pory rozegrania tego spotkania - konfrontacja zaplanowana w niedzielę była dwukrotnie przekładana z powodu opadów deszczu - na trybunach pojawiło się blisko 5 tys. kibiców.

- To powierdza jak bardzo popularny jest w Trójmieście żużel. Nam, wiernym kibicom, należy się coś więcej. Niestety, znów musieliśmy do końca drżeć o losy naszej drużyny. Kiedy w końcu Lotos walczyć będzie o medale? - zastanawiał się 18-letni Krzysiek.

Rzeczywiście trójmiejscy fani mają słuszne powody do niezadowolenia. Są z drużyną na dobre i na złe. Licznie przychodzą na stadion, a w innych ośrodkach działacze nieraz z zazdrością spoglądają na wypełnione trybuny w Gdańsku. Tylko co kibice otrzymują w zamian? Lichy produkt.

W ostatnich latach gdańszczanie trzykrotnie uczestniczyli w barażach o ekstraligę. Pokonali Start Gniezno, ulegli Unii Tarnów i teraz poradzili sobie z Intarem Dartom. Nie ulega wątpliwości, że zamiast barażu o utrzymanie, wszyscy woleliby walkę o podium. Tylko co zrobić, by tak się stało?

Nadzieja

Zatrzymać trzon drużyny. Tomasz Chrzanowski i Robert Kościecha już mają propozycje z innych klubów. Czy zaryzykują, zmieniając barwy, skoro w Gdańsku robią za gwiazdy i co najważniejsze klub wywiązuje się wobec nich ze zobowiązań na bieżąco?

- Obaj naprawdę doceniają to, co mają w Lotosie - mówi trener Lotosu Grzegorz Dzikowski. - Ja nie rezygnowałbym także z pozostałych zawodników. Większość z nich rozwinęła u nas skrzydła. Czy teraz sensowna byłaby rewolucja w składzie?

Gdański szkoleniowiec przypomina jak przebiegała pierwsza część sezonu w wykonaniu jego podpiecznych.

- Ile spotkań przebiegało na styku? Ile razy zabrakło nam szczęścia, by zdobyć punkt lub dwa? Mając je, powinniśmy być w szóstce i walczyć o medale - dodaje Dzikowski.

Chociaż jeden

Jednak jeden solidnie punktujący nowy zawodnik przydałby się w zespole. I daleko szukać nie potrzeba. We wtorek pokazał się z dobrej strony Tomasz Jędrzejak. To prawdziwy „walczak" na torze. Idealnie pasowałby do Lotosu. Tylko rozmowy z nim należałoby rozpocząć już teraz, by nie powtórzyła się sytuacja z poprzedniego roku. Lista życzeń gdańskich działaczy była długa i imponująca. I na tym się skończyło, bo nikt z ówczesnych kandydatów nie podpisał kontraktu z Lotosem.

Kluczową rolę przy kompletowaniu składa na przyszły sezon odegra Grupa Lotos SA. W siedzibie dotychczasowego sponsora naszych żużlowców nie zapadła jeszcze decyzja czy współpraca zostanie przedłużona.

Maciej Polny
m.polny@prasabalt.gda.pl

Konkurs. Żużlowy ekspert

Podwójny triumfator

Nasz konkurs „Żużlowy ekspert" dobiegł końca. Wydrukowaliśmy 15 zestawów. Każdy zawierał pięć pytań. Najtrafniej odpowiadał Łukasz Sobisz z Gdańska.

To podwójny triumfator naszej zabawy, dotyczącej wiedzy o żużlu. Po 11 zestawach zamieszczonych podczas sezonu zasadniczego w rozgrywkach ekstraligi, okazał się najlepszy. Aż na dwóch kuponach - nr 10 i 12 - zgromadził najwięcej, po 90 punktów. W nagrodę otrzymał skuter.

W drugiej części eksperta ukazały się cztery zestawy. Dla Sobisza okazała się szczęśliwa „10". Na kuponach o tym numerze zgromadził łącznie 120 pkt, dwa więcej od Andrzeja Hołubiuka (4 i 13) oraz swojego kolejnego kuponu o numerze 12.

Tym razem zwycięzca otrzyma zestaw kina domowego. Termin odbioru nagrody należy uzgodnić telefonicznie z Biurem Konkursów (nr 3003175 - w godz. 10-16).

Oto prawidłowe odpowiedzi na pytania zestawu nr 15:

1. Jakim wynikiem zakończy się spotkanie Lotos Gdańsk - Intar Dartom, które odbędzie się 16 października w Gdańsku? Wygrają gospodarze, przedział punktowy 9-20

2. Kto zdobędzie więcej punktów? Krzysztof Jabłoński czy Tomasz Jędrzejak? Odpowiedź: Jędrzejak.

3. Kto triumfował w Memoriale Alfreda Smoczyka w 1953 roku? Odpowiedź: Bolesław Bonin

4. W którym roku ukazał się pierwszy numer „Tygodnika Żużlowego, najpopularniejszego pisma o tematyce żużlowej w Polsce? Odpowiedź: 1990

5. Jak miał na nazwisko Roman, wieloletni sędzia klasy międzynarodowej, związany z Toruniem? Odpowiedź: Cheładze.

(m)

Wyniki - zestaw 15

1-5.	Dorota Bebak z Gdańska (1)	10
	Marek Figura Marek z Gdańska (13)	10
	Andrzej Hołubiuk z Gdańska (4)	10
	Zygmunt Lisiecki z Lęborka (1)	10
	Łukasz Sobisz z Gdańska (10)	10

Czołówka klasyfikacji końcowej

1.	Łukasz Sobisz z Gdańska (10)	120
2-4.	Andrzej Hołubiuk z Gdańska (4)	118
	Andrzej Hołubiuk z Gdańska (13)	118
	Łukasz Sobisz z Gdańska (12)	118
5-6.	Marek Figura z Gdańska (13)	114
	Zygmunt Lisiecki z Lęborka (1)	114
7-8.	Mieczysław Makowski z Gdańska (6)	112
	Mieczysław Makowski z Gdańska (4)	112
9-15.	Dorota Bebak z Gdańska (1)	110
	Tomasz Dargacz z Gdańska (1)	110
	Marek Figura z Gdańska (14)	110
	Zygmunt Lisiecki z Lęborka (3)	110
	Mieczysław Makowski z Gdańska (3)	110
	Beata Muszyńska z Gdańska (1)	110
	Tomasz Muszyński z Gdańska (1)	110

Ekstraklasa mężczyzn. AZS AWFiS odniósł cenne zwycięstwo nad Miedzią

Świetna pierwsza połowa

Ważny mecz wygrali szczypiorniści AZS AWFiS. Gdańszczanie pokonali Miedź Legnica 37:34 i opuścili ostatnie miejsce w tabeli.

Gospodarze potrzebują punktów, a Miedź wydawała się zespołem w ich zasięgu. Nic dziwnego, że od pierwszych minut akademicy grali ambitnie i byli mocno zmobilizowani i skoncentrowani. W 8 minucie gdańszczanie prowadzili już 6:1. I choć siedem minut później goście zmniejszyli stratę do dwóch trafień, to na przerwę zespoły schodziły przy stanie 20:11 dla AZS AWFiS. To było doprawdy znakomite 30 minut w wykonaniu młodej gdańskiej drużyny. Świetnie funkcjonowała obrona, bardzo dobrze bronił Marcin Głębocki, kapitalne bramki zdobywali Szymon Woynowski i Łukasz Masiak, a Mateusz Jachlewski pewnie kończył kontry zespołu.

- Musimy brać na siebie odpowiedzialność - powiedział Woynowski.

Przez kwadrans drugiej połowy nadal wszystko funkcjonowało jak należy. W 46 minucie akademicy prowadzili już 30:19. I wtedy coś się zacięło. Zawodnicy Miedzi zaczęli kryć indywidualnie Woynowskiego i Masiaka, a gdańszczanie nie potrafili sobie z tym poradzić. W 54 minucie było tylko 33:31 dla AZS AWFiS. Końcówka była nerwowa, ale celne rzuty Marcina Pilcha i Daniela Żółtaka przypieczętowały zasłużone zwycięstwo akademików.

- Zagraliśmy świetną pierwszą połowę. W drugiej za szybko zawodnicy uwierzyli, że mecz jest wygrany. I niewiele brakowało, żebyśmy zapłacili najwyższą cenę - powiedział Wojciech Nowiński, trener AZS AWFiS.

Paweł Stankiewicz

AZS AWFiS - Miedź 37:34 (20:11)

AZS AWFiS: Głębocki, Sibiga, Sokołowski - Fogler 3, Krygowski, Żółtak 3, Woynowski 7, Balmas 1, Pilch 5, Stromski, Masiak 8, Jachlewski 10, Wysokiński. Kary: 10 minut.

R E K L A M A

Wojskowa Agencja Mieszkaniowa
Oddział Regionalny Gdynia
informuje, że dnia 10.10.2005r. opublikowany został na tablicy ogłoszeń w siedzibie OR WAM GDYNIA przy ul. M.C. Skłodowskiej 19 wykaz nieruchomości przeznaczonej do oddania w najem/dzierżawę w trybie pisemnego przetargu nieograniczonego, położonej:
Gdynia ul. M.C. Skłodowskiej 19
dot. **lokalu użytkowego o łącznej powierzchni 142,17m2**
oraz, że w dniu 02.11.2005r. ukaże się ogłoszenie o pisemnym przetargu nieograniczonym na najem/dzierżawę ww. nieruchomości, w którym zostaną podane warunki i terminy czynności przewidziane procedurą przetargową.
583784A

Dyrekcja Rozbudowy Miasta Gdańska w Gdańsku, ul. Piekarnicza 16,
tel. 320-51-08, fax 320-51-05
działająca w imieniu Gminy Miasta Gdańska
w trybie art. 39-46 ustawy z dnia 29 stycznia 2004 r. Prawo zamówień publicznych
ogłasza przetarg nieograniczony na:
Wymiana stolarki okiennej na nową drewnianą w Przedszkolu nr 28 w Gdańsku, ul. Gołębia 5.
Specyfikację Istotnych Warunków Zamówienia (cena 10,00 zł) można odebrać w siedzibie zamawiającego, pok. nr 5 w godz. 8.00-14.00 lub za zaliczeniem pocztowym.
Przedmiot zamówienia obejmuje:
- roboty budowlane związane z wymianą na nową drewnianą, jednoramową:
* stolarkę okienną w ilości ok. 54 m² (10 szt.)
* stolarkę drzwiową w ilości 4,20 m² (drzwi balkonowe - 2 szt.)
w salach dydaktycznych
Zamawiający nie dopuszcza składania ofert częściowych lub wariantowych.
Termin wykonania zamówienia: zak. 15.12.2005 r.
W postępowaniu mogą wziąć udział wykonawcy, którzy spełniają warunki określone w art. 22 ust. 1 ustawy Prawo zamówień publicznych.
Zamawiający uzna, że powyższe warunki zostały spełnione, jeżeli Wykonawca:
- osiągnął łącznie w ostatnich dwóch latach obrotowych przerób ogółem w wysokości co najmniej 1 000 000 zł,
- zrealizował co najmniej 4 zamówienia w zakresie robót dot. wymiany okien o wartości jednostkowej równej lub większej od 50 000 zł,
- nie podlega wykluczeniu z postępowania na podst. art. 24 ust. 1 i 2 ustawy Prawo zamówień publicznych.
W celu potwierdzenia spełnienia warunków udziału w postępowaniu Wykonawcy powinni dołączyć do oferty:
- oświadczenie o spełnieniu warunków określonych w art. 22 ust. 1 pzp.,
- dokument potwierdzający status prawny przedsiębiorcy,
- oświadczenie o wielkości przerobu w ostatnich dwóch latach obrotowych,
- wykaz zamówień zrealizowanych w okresie ostatnich pięciu lat.
Zamawiający nie wymaga wniesienia wadium.
Jedynym kryterium wyboru oferty jest cena. Miejsce składania ofert - siedziba zamawiającego, pokój nr 15.
Termin składania ofert upływa dnia **4.11.2005 r. o godz. 8.00.** Termin związania ofertą wynosi 30 dni.
584841A

OBWIESZCZENIE
Sędzia Komisarz w postępowaniu upadłościowym Gdańskich Instalacji Sanitarnych GIS S.A. w Gdańsku (sygn. akt VI Gup. 28/05) zawiadamia, że postanowieniem Sądu z dnia 12.10.2005 r. odwołano z funkcji Syndyka Masy Upadłości Stanisława Błosińskiego, ustanawiając zarządcę tymczasowego masy upadłości w osobie Aleksandra Stockiego do czasu prawomocnego rozstrzygnięcia w przedmiocie odwołania syndyka.
583549A

Ogłoszenia
Dziennik Bałtycki
Kup, sprzedaj, zamień
Szczegóły w Biurach Ogłoszeń lub pod numerem tel. (058) 30 03 250

Lokatorsko-Własnościowa Spółdzielnia Mieszkaniowa „MORENA"
w Gdańsku, ul. Migowska 77A, tel. (58) 345-77-22
ogłasza konkurs ofert na świadczenie usług windykacyjnych dla LWSM „MORENA"
Warunki udziału w konkursie znajdują się na stronie internetowej Spółdzielni www.morena.com.pl.
Oferty należy składać bezpośrednio w sekretariacie Spółdzielni bądź przesyłką pocztową na adres: **LWSM „MORENA", ul. Migowska 77A, 80-288 Gdańsk** w zamkniętej kopercie opatrzonej dopiskiem: „Oferta - windykacja" w terminie do dnia 7.11.2005 r. do godz. 12.00.
O przyjęciu oferty decyduje data wpływu do siedziby Spółdzielni.
Spółdzielnia zastrzega sobie prawo unieważnienia konkursu bez podania przyczyny.
584401A

OGŁOSZENIE O LICYTACJI NIERUCHOMOŚCI
Komornik Sądowy Rewiru II
przy Sądzie Rejonowym w Gdyni
(tel. 661-52-71)
ogłasza, że dnia 28.11.2005r. o godz. 10.00 w budynku Sądu Rejonowego w Gdyni mającego siedzibę przy Placu Konstytucji 5, w sali nr 008,
odbędzie się druga licytacja nieruchomości lokalu mieszkalnego numer 27 o powierzchni użytkowej 66,30m2 w budynku położonym w Gdyni przy ulicy Okrzei nr 18, dla której Sąd Rejonowy w Gdyni Wydział Ksiąg Wieczystych prowadzi księgę wieczystą nr KW 25463.
Suma oszacowania wynosi **154.015,00 zł**, zaś cena wywołania jest równa **2/3** sumy oszacowania i wynosi **102.676,67 zł.**
Licytant przystępujący do przetargu zobowiązany jest złożyć rękojmię w wysokości **1/10** sumy oszacowania, tj. **15.401,50 zł** w gotówce lub książeczce oszczędnościowej banków uprawnionych według prawa bankowego, zaopatrzonej w upoważnienie właściciela książeczki do wypłaty całego wkładu, stosownie do prawomocnego postanowienia sądu o utracie rękojmi.
Komornik.
578894A

Saur Neptun Gdańsk S.A.
SNG
80-858 Gdańsk, ul. Wałowa 46
ogłasza nw. przetargi nieograniczone
1. remont budynku stacji pilotowej (bud. nr 115) na terenie Oczyszczalni Ścieków „Wschód" w Gdańsku
2. remont ścian komór transformatorowych w Przepompowni Ścieków „Bogatka" w Gdańsku
3. remont 2 szt. dmuchaw powietrza typu PK 7.12.11 oraz 2 szt. pomp próżniowych typu PP 1.23.11, prod. Grudziądz, zamontowanych na ujęciu wody w Straszynie
4. remont 3 pomp wirowych Stork CN 32-200/209, zamontowanych w Oczyszczalni Ścieków „Wschód" w Gdańsku
Składanie ofert na ww. przetargi: 7 dni od daty opublikowania ogłoszenia w prasie.
Warunki szczegółowe zamówienia można otrzymać w Wydziale Inwestycji i Remontów SNG S.A., Gdańsk, ul. Czarny Dwór 5, pokój nr 10.
Miejsce złożenia ofert oraz terminy wykonania zamówień są podane w warunkach szczegółowych zamówienia.
Dodatkowych informacji dotyczących ww. przetargów udzielają **Pan Marian Wilczewski, Pan Dariusz Michalak, Wydział Inwestycji i Remontów SNG Gdańsk, ul. Czarny Dwór 5, pokój nr 10, tel. 559-00-21, 558-42-44 wew. 41.**
Do zamówień nie stosuje się przepisów Ustawy Prawo zamówień publicznych.
Zamawiający zastrzega sobie prawo odwołania przetargu bez podania przyczyn.
584493A

OGŁOSZENIE O LICYTACJI NIERUCHOMOŚCI
Komornik Sądowy Rewiru III przy Sądzie Rejonowym Gdańsk-Południe w Gdańsku (tel. 32-23-143) ogłasza, że dnia 22.11.2005 r. o godz. 11.30 w kancelarii Komornika Sądowego Rewiru III przy Sądzie Rejonowym Gdańsk-Południe w Gdańsku, mającego siedzibę pod adresem: Gdańsk, ul. Kartuska 137 (piętro II) odbędzie się pierwsza licytacja nieruchomości, położonej Gdańsk, ul. Niepołomicka 40,
dla której III Wydział Ksiąg Wieczystych Sąd Rejonowy Gdańsk-Północ w Gdańsku prowadzi księgę wieczystą nr **KW 48592**, stanowiącej działkę nr 2, zabudowaną o powierzchni **69 400 m²**.
Suma oszacowania wynosi **2 143 330,00 zł**, zaś cena wywołania jest równa 3/4 sumy oszacowania i wynosi **1 607 497,50 zł.**
Licytant przystępujący do przetargu zobowiązany jest złożyć rękojmię w wysokości jeden dziesiątej sumy oszacowania, to jest **214 333,00 zł** w gotówce lub książeczce oszczędnościowej banków uprawnionych według prawa bankowego, zaopatrzonej w upoważnienie właściciela książeczki do wypłaty całego wkładu, stosownie do prawomocnego postanowienia sądu o utracie rękojmi.
Zgodnie z przepisem art. 976 § 1 kpc w przetargu nie mogą uczestniczyć osoby, które mogą nabyć nieruchomość tylko za zezwoleniem organu państwowego, a zezwolenia tego nie przedstawiły oraz inne osoby wymienione w tym artykule.
KOMORNIK
583641A

Pomorska Spółka Gazownictwa Sp. z o.o.
Oddział Pomorski Zakład Gazowniczy w Gdańsku,
80-858 Gdańsk, ul. Wałowa 41/43,
ogłasza przetarg nieograniczony na realizację zadań inwestycyjnych pn.:
Zadanie nr 1
Budowa gazociągu i przyłącza gazu ś/c w ul. Grottgera w Słupsku do firmy „NEWELL" wraz ze stacją red. pom. II ST Q=600Nm3/h
zakres rzeczowy
- gazociąg ś/c de 125 PE L = 654,5 m
- przyłącze ś/c de 110 PE L = 16,0,0 m (do granicy posesji)
- przyłącze ś/cv de 110 PE L = 35,0 m (od granicy posesji do stacji red. pom.)
- stacja red-pom. II ST Q=600Nm3/h
- instalacja gazowa n/c dn 100 L = 27,0 m (od stacji do budynku produkcyjnego)
Zadanie nr 2
Budowa gazociągów ś/c wraz z przyłączem w ul. Mickiewicza i Słowackiego w Kartuzach
zakres rzeczowy
- gazociąg ś/c de 90/63 PE L = 149,0/289,0 m
- przyłącza ś/c de 25/20 PE/stal L = 10,0 m szt. 1
Zadanie nr 3
Budowa gazociągu n/c wraz z przyłączami w ulicy Kruszwickiej w Gdańsku
zakres rzeczowy
- gazociąg n/c de 110 PE L = 247,0 m
- przyłącza n/c de 63/50 PE/stal L = 4,05 m szt. 3
Zadanie nr 4
Budowa gazociągu ś/c wraz z przyłączem w Bolszewie, ul. Krasickiego
zakres rzeczowy
- gazociąg ś/c de 63 PE L = 199,0 m
- przyłącze ś/c de 25/20 PE/stal L = 6,0 m szt. 1
Zadanie nr 5
Budowa gazociągu n/c wraz z przyłączami w Pierwoszynie, ul. Morelowa
zakres rzeczowy
- gazociąg n/c de 110 PE L = 203,0 m
- przyłącza n/c de 63/50 PE/stal L = 19,0 m szt. 3
Zadanie nr 6
Budowa gazociągu ś/c wraz z przyłączami w ul. Topolowej w Bolszewie
zakres rzeczowy
- gazociąg ś/c de 63 PE L = 241,0 m
- przyłącza ś/c de 25/20 PE/stal L = 22,0 m szt. 2
1. Dokumentacja projektowa oraz Specyfikacja istotnych warunków zamówienia znajdują się w O/PZG w Gdańsku, ul. Wałowa 41/43, w Dziale Inwestycji i Remontów, pokój 408, tel. 3230-309.
2. **Oferty należy składać w zamkniętych kopertach w terminie do dnia 31.10.2005 r. do godziny 9.00 w Dziale Inwestycji i Remontów O/PZG, pokój 405, tel. 3230-255.**
3. Otwarcie ofert nastąpi **w dniu 31.10.2005 r. o godz. 9.00.**
4. Inwestor zastrzega sobie prawo swobodnego wyboru oferenta lub unieważnienia przetargu bez podania przyczyny.
5. Informacje: **www.gazownia.gdansk.pl/przetargi**
584832A

Prezydent Miasta Sopotu
81-704 Sopot, ul. Kościuszki 25/27
ogłasza III publiczny przetarg ustny nieograniczony na
sprzedaż lokali mieszkalnych w Sopocie przy ulicy Malczewskiego 5b.

Lp.	NUMER LOKALU	POW. UŻYTKOWA LOKALU w m²	CENA WYWOŁAWCZA (zawiera cenę lokalu, cenę miejsca postojowego oraz cenę gruntu)	WADIUM	POSTĄPIENIE	DATA I GODZ. PRZETARGU
1	1	31,40	95 000 zł	18 000 zł	1000 zł	24.11. br. godz. 10
2	19	33,60	108 000 zł	21 000 zł	1200 zł	24.11. br. godz. 11

Wadium płatne na konto Urzędu Miasta Sopotu Nr 93 1160 2202 0000 0000 6194 8083 w Banku Millennium S. A
Od wylicytowanej w przetargu kwoty zostanie pobrany 7% podatek VAT.
Podpisanie umowy sprzedaży musi nastąpić w terminie 21 dni od daty przetargu.
Szczegółowych informacji udziela Wydział Gospodarki Nieruchomościami Urzędu Miasta Sopotu tel.(58) 5213-829.
Pełną informację o przetargach na poszczególne lokale można znaleźć na stronie internetowej m. Sopotu – www.sopot.pl
579383A

Tonkow kończy

Rosyjski kolarz, zwycięzca Giro d'Italia w 1996 roku, Paweł Tonkow zdecydował się zakończyć sportową karierę. 36-letni Tonkow oprócz zwycięstwa ma także w dorobku drugie miejsca w Giro d'Italia - w 1997 i 1998 roku, tytuł mistrza świata juniorów, wywalczony w Bergamo w 1987 r.

Otomin. Wygrał zakład i pieniądze dla grupy

W pogoni za najlepszymi

Był rok 2003. Piotr Kosmala potrzebował pilnie pieniędzy na kolarską działalność. Poznał Piotra Bielińskiego prezesa firmy Action. Zawarli układ. Jeśli pokona w Bike Maratonie prezesa to ten wyłoży milion złotych. jeśli nie, to Kosmala zapłaci 10 tys. zł. Ale nie zapłacił, bo wygrał.

Jedyna polska zawodowa grupa kolarska pochodzi z Pomorza. Grupa Intel Action zarejestrowana jest i ma siedzibę w gminie Otomin oddalonej o 1,5 kilometra od Gdańska. Tam mieszka jej dyrektor sportowy, Piotr Kosmala.

- Dlatego tutaj mamy siedzibę. Uważamy się też za gdańską grupę - mówi Piotr Kosmala. - Przed ważniejszymi startami trenujemy w Trójmieście i okolicach. Zawodnicy się dziwili, że na Kaszubach są tak znakomite tereny do jazdy na rowerze.

Kosmala, zanim został dyrektorem sportowym grupy, sam był kolarzem.

- Wychowałem się na Oruni - wspomina. - gdzie mieszkałem do 1999 roku. Dwa lata później jeździłem w barwach klubu Neptun Pruszcz Gdański. Potem ścigałem się w USA, następnie z grupą Warta Damis Szurkowski. Koniec sportowej kariery nastąpił w 1994 roku, ale po roku założyłem klub amatorski Mróz. Polski Związek Kolarski początkowo nas nie akceptował, bo mieliśmy w składzie najlepszych kolarzy i byliśmy samodzielni. Z czasem gprzekształciliśmy się w profesjonalną grupę, do nas docierały zaproszenia na zawody, wkrótce przyszły sukcesy.

Nastał rok 2003. Mróz zmienił szyld na Action Nvidia Mróz, a potem na Action ATI, wreszcie w tym roku przyjął nazwę Intel Action.

- Wojciech Mróz pomagał nam tak długo jak mógł. Później zaczęły się problemy finansowe - opowiada Kosmala. - Piotr Bieliński, prezes firmy Action obiecał pomoc, ale ja potrzebowałem pieniędzy szybciej. Wtedy zawarliśmy zakład. Musiałem pokonać Bielińskiego w Bike Maratonie w Polanicy Zdroju na dystansie 100 kilometrów, aby Action miała nas wesprzeć milionem złotych. W przypadku porażki miełem zapłacić Bielińskiemu dziesięć tysięcy złotych. Ale wygrałem i dostaliśmy od firmy nawet więcej niż obiecany milion. Przy okazji zaczęła się moja przyjaźń z Piotrem, która trwa do dziś.

W tym roku doszedł kolejny możny sponsor - Intel produkujący podzespoły komputerowe. Grupa Intel Action w minionym roku startowała w cyklu Professional Continental stanowiącym bezpośredniego zaplecze dla Pro Tour.

- Jaki był budżet w minionym sezonie? Sponsorzy nie chcą, abyśmy ujawniali kwoty. Powiem tylko, że trzeba wykazać się budżetem o wysokości przynajmniej jednego miliona euro, żeby zostać dopuszczonym do rywalizacji. W ogóle po wejściu w naszą grupę firmy Intel bardzo zyskaliśmy na wizerunku. Intel cieszy się dużą renomą na całym świecie, a przez to nasza grupa cieszy się większym poważaniem - mówi Kosmala.

W gdańskiej grupie nie ukrywają, że ambicją jest znalezienie się w cyklu Pro Tour.

- W przyszłym roku to się jeszcze nie uda. Może więc rok później - marzy Piotr Kosmala. - Nie jest jednak łatwo zebrać odpowiednie pieniądze, a w Pro Tour trzeba mieć budżet na poziomie czterech milionów euro.

Na co idą aż tak duże pieniądze?

- Nie na wypłaty dla zawodników - podkreśla Kosmala. - Ponad połowę budżetu pochłaniają kwestie organizacyjne. Jeździmy na najlepszych rowerach na świecie firmy Colnago. Na zawody kolarze latają samolotami. Mamy jednak preferencyjne ceny biletów, bo LOT jest jednym z naszych sponsorów. Cały sprzęt jedzie samochodami. Do tej pory jeździliśmy mercedesami, w przyszłym roku mogą to być audi. Wiele grup z zazdrością patrzy podczas zawodów na naszą grupę. Nie będę ukrywał. Osobiście jestem dumny z grupy Intel Action.

Piotr Kosmala mieszka w Otominie i tam założył kolarską grupę, z którą chce w niedalekiej przyszłości startować w najbardziej elitarnych wyścigach.

Fot. Grzegorz Mehring

Grupa Intel Action w poprzednim sezonie miała w kadrze najlepszych polskich kolarzy - z wyjątkiem Dariusza Baranowskiego i Sylwestra Szmyda jeżdżących w grupach Pro Tour - oraz dwóch zagranicznych Ukraińca Bogdana Bondariewa i Niemca Dennisa Krafta. W nowym sezonie zajdą zmiany w składzie.

- Zostanie tylko jeden obcokrajowiec - Bondariew. Będzie więcej młodych zawodników. Generalnie stawiamy na Polaków - mówi Kosmala. - Nie będzie już w naszej grupie braci Wadeckich. Adam nie przystał na naszą nową ofertę, ale może wrócić do naszego teamu w 2007 roku. Z kolei Piotr chce znaleźć się w kadrze któregoś z zespołów jeżdżących w Pro Tour. Nadal mamy Cezarego Zamanę, Tomaszą Brożynę, Bartosza Huzarskiego i Marka Rutkiewicza. Jeśli w przyszłości znajdziemy się w Pro Tour to i tak będziemy stawiać na Polaków. Bo pragnioemy ich sukcesów, a nie Niemca czy Włocha choćby nawet z Intel Action.

Intel Action daje prestiż, ale liczą się sportowe wyniki.

- Jesteśmy 29 zawodowym teamem kolarskim na świecie - wymienia Kosmala. - Zajęliśmy 9 miejsce w naszej dywizji Professional Continental, a przed nam jest jeszcze dwadzieścia grup z Pro Tour. Bardzo udany był dla nas pięcioetapowy wyścig w Hesji, który wygrał Zamana, a Piotr Wadecki był trzeci. Cieszyło nas też mistrzostwo Polski Adama Wadeckiego. Wciąż czekamy na kolejne zwycięstwo w Tour de Pologne. Także w przyszłym to będzie dla nas najważniejszy wyścig.

Dyrektor sportowy grupy Intel Action myśli o powołaniu do życia szkółki kolarskiej.

- Do tego nie są potrzebne wielkie pieniądze. Chciałbym, aby taka szkółka ruszyła na początku przyszłego roku. Warto, nawet jeśli nikt nie zostanie profesjonalnym kolarzem. Zajmując się sportem, będą robić coś pozytywnego. Poza tym chciałbym, żeby nie zaniedbywali zajęć i uczyli się języków obcych - zakończył Piotr Kosmala.

Paweł Stankiewicz
p.stankiewicz@prasabalt.gda.pl

Kolarze grupy Intel Action na starcie do tegorocznego Tour de Pologne w Gdańsku.

Fot. Robert Kwiatek

Archiwum sportu

www.dziennikbaltycki.pl/archiwum

Sport magazyn
Dodatek cotygodniowy do „Dziennika Bałtyckiego"
ISSN 1733-48-10

REDAKCJA
Polskapresse oddz. Prasa Bałtycka
80-894 Gdańsk, Targ Drzewny 9/11
Tel. (058) 3003 300; fax (058) 3003 303
Redaktor prowadzący:
Jerzy Konopka, tel. 3003 331

WYDAWCA
POLSKAPRESSE sp. z o.o., Oddział Prasa Bałtycka, 80-894 Gdańsk, Targ Drzewny 9/11
Prezes: Krzysztof Krupa

REKLAMA
Gdańsk, Targ Drzewny 9/11
tel. (058) 300-32-74
Gdynia, ul. Władysława IV 43
tel. (058) 660-65-20 do 33
Gdynia, ul. Świętojańska 141 B
tel./fax (058) 622-74-79

DRUK
Drukarnia Polskapresse sp. z o.o. Oddział Prasa Bałtycka, ul. Połęże 3, tel. 30 03 700, fax 30 03 703
Proj. graficzny - Krzysztof Ignatowicz
tel. 3003 128

PRENUMERATA
z bezpłatną dostawą do domu - rano!
tel. 0 800 15 00 26
(darmowa infolinia)

Nagrody dla młodych

Prezydent Gdańska Paweł Adamowicz wręczył Nagrody dla Młodych Twórców w Dziedzinie Kultury. W tym roku wyróżnienie (przyznawane od 2000 r.) otrzymali: Piotr Czerski (Literatura), Kiryl Keduk (na zdjęciu), Władysław Marhulets, Sławomir Wilk (Muzyka), Piotr Boroń, Adam Kamiński, Marek Wrzesiński (Sztuki Piękne), Elena Karpuhina (Taniec).

Muzyka Piotra Rubika. Kontrowersje wokół artykułu Anny Gromnickiej „Świątynny musical"

Się unosi sama w sobie

Rubik porywa serca

Jak widać, nie czuje Pani muzyki Piotra Rubika, jej autentyzmu, swoistej energii i pasji. Muzyka ta jest jedynie dla wytrawnego ucha.

Muzyka ta unosi się sama w sobie, nie potrzebuje być „niesiona" nazwiskami znanych mniej lub bardziej wokalistów, najbardziej znanymi nazwiskami „firmującymi" to przedsięwzięcie są: nazwisko kompozytora Pana Zbigniewa Książka oraz Pana Piotra Rubika.

Jeżeli te oratoria, zarówno Świętokrzyska Golgota, jak i Tu es Petrus (wątpię, czy Pani słyszała, a warto, premiera 16.10. w Kielcach) to sztuka przez duże „S" o najwyższym stopniu oryginalności. Potrafią porwać serca trzech pokoleń ludzi, wzruszyć, tak autentycznie, a nie na pokaz.

Rozumiem, że zawiść w naszym kraju jest sprawą codzienną, jeżeli komuś nieprzeciętnie zdolnemu uda się zabłysnąć ciężką pracą i odnieść kilka sukcesów, to należy to zdeptać i zniszczyć tak szybko jak się da, ale proszę się zastanowić, czy Pani piszącej w dziale „Kultura" też takie zachowanie przystoi? Wiem, że Forum Pana Piotra wzbudza wiele kontrowersji, tam bowiem dobitnie widać, ile osób zachwyca się Jego twórczością, jego osobowością, jest to miejsce, gdzie zawiązują się przyjaźnie i panują rodzinne stosunki.

Jeszcze raz polecam spróbować wsłuchać się w oba oratoria, zapoznać się z biografią i twórczością Pana Piotra, gwarantuję, że nie będzie to czas stracony... a może i Pani życie zostanie odmienione, czego z całego serca życzę.

Z wyrazami szacunku,

Katarzyna Wypych

Przeprosić Pana Rubika

W obliczu artykułu pani Anny Gromnickiej zatytułowanego „Świątynny musical" („Dziennik Bałtycki" 10.10.05) ośmielam się wątpić w rzetelność i kompetencję zespołu redakcyjnego. Bo czyż taki zespół pozwoliłby na wydanie artykułu, w którym roi się od błędów językowych (wystarczy przeczytać chociażby dwa zdania: „Wykonano Oratorium „Świętokrzyska Golgota", Piotra Rubika, które powstało na wielki jubileusz chrześcijaństwa 2000 roku. W Gdańsku oratorium wykonano także w hołdzie NSZZ «Solidarność»", a który ponadto nie wykazuje się najważniejszą cechą dziennikarstwa na wysokim poziomie - bezstronnością.

Liczę na ewentualne przeprosiny dotkniętych tym artykułem czytelników. Ponadto sądzę, że takowe przeprosiny należą się również Panu Piotrowi Rubikowi i wszystkim uczestnikom Jego Forum.

Z poważaniem

Małgorzata Lubkiewicz

7.10.05, bazylika Mariacka. Piotr Rubik (na zdjęciu) w hołdzie Papieżowi. Fot. Adam Warżawa

Upopowienie kultury

Szkoda, że w artykule o oratorium „Golgota Świętokrzyska" fani Piotra Rubika dopatrują się jedynie złośliwości. Pisałam ten tekst w przekonaniu, że kompozycje Piotra Rubika nie są odpowiednią oprawą Dni Papieskich. Taka sytuacja jest przejawem wulgaryzacji muzyki klasycznej oraz „upopowienia" kultury polskiej w ogóle.

Zamiarem moim było wykazanie, że ta popularna muzyka nie ma wiele wspólnego ze sztuką.

Anna Gromnicka

Zjawisko Rubik

Nie chcę wprost i w szczegółach recenzować wartości (muzyki) utworu Pana Piotra Rubika, bo nie jest to zadaniem prezesa Związku Kompozytorów Polskich. Mogę natomiast wypowiedzieć się o pewnym zjawisku. Polega ono na przenikaniu zachowań komercyjnych w dziedzinę spraw poważnych. Prowadzi to do pomieszania kryteriów i wartości. Zamiast kultury wysokiej otrzymujemy kulturę popularną w mało subtelnym wydaniu. Kompozycje Piotra Rubika to w najlepszym razie muzyka rozrywkowa pisana w bardzo poważnej sprawie społecznej. Czy spełnia ona niezbędne w takim kontekście wymogi szczerości i kompetencji? Mam co do tego poważne wątpliwości. Raczej kojarzy mi się ona z handlem okołoreligijnym, prowadzonym np. wokół Jasnej Góry. Wydaje mi się zjawiskiem raczej z kręgu socjologii religii i komercyjnych strategii niż kultury wysokiej. Gdyby Piotr Rubik, zdolny wszak muzyk, chciał napisać doniosłe dzieło, na pewno szukałby do tego innej drogi. Nie napisał, bo nie było to, jak sądzę, jego zamiarem.

Swego czasu postulowałem nawet wystosowanie oficjalnego listu władz Związku Kompozytorów Polskich do telewizji publicznej o traktowaniu tego typu zjawisk i o jakości muzyki, nazywanej poważną, w mediach. Zrezygnowaliśmy jednak z tego zamiaru, nie chcąc tworzyć fałszywego wrażenia, że upominamy się o swoje. Wierzę jednak, że gdyby pomiędzy producentami a środowiskiem muzycznym doszło do porozumienia, mielibyśmy szansę na medialne superprodukcje, które byłyby i poruszające, i godne wagi tematu. Kto mógłby być ich autorem? Wielkie, poważne i udane kompozycje stanowiące swoiste summy świadomościowe napisali ostatnio tacy polscy kompozytorzy, jak Rafał Augustyn, Grażyna Pstrokońska - Nawratil (utwór pamięci Jana Pawła II!), Eugeniusz Knapik czy Krzysztof Knittel. Z zagranicznych wymienię chociażby utwory Walentina Silwestrowa, Johna Tavenera czy Arvo Parta. Utwory te zaistniały zresztą w przestrzeni publicznej dzięki transmisjom radiowym i telewizyjnym z „Warszawskich Jesieni" i „Festiwalu Prawykonań" Polskiego Radia. W ostateczności mogę jeszcze zrozumieć właśnie telewizję, która przy swym zasięgu oddziaływania być może ma prawo poruszać poważne tematy w sposób artystycznie cząstkowy. Ale jeśli dzieje się tak w przypadku uroczystości ściśle religijnych, to obawiam się, że w takich przypadkach brakuje komuś albo woli, albo wiedzy. Na pewno zaś wyczucia.

Jerzy Kornowicz

prezes Związku Kompozytorów Polskich

Tytuły i skróty pochodzą od redakcji.

Kino. „Straż nocna"

Wampiry pod Kremlem

Całe lata świetlne dzieliły do niedawna nasze kontakty z rosyjskim kinem z prawdziwego zdarzenia. „Straż nocna" rokuje zmianę warty. Treść filmu lokuje się w kręgu fantastyki politycznej. Ale nie tylko.

Przesłanie „Straży" z jednej strony uwikłane jest w odwieczną szamotaninę sił Światła i Mroku, z drugiej film korzysta z katalogu sztuczek science fiction. Nie gardzi też kinem grozy. Zamęt totalny. Także w planie idei, światopoglądu, walki o prawdę.

Pranie upiorów

Zawiązanie fabuły przypada na rok 1992. Zatem na czas poczęcia rosyjskiej transformacji ustrojowej. To, przypadkiem, czas poczęcia pewnego chłopca. Akcja następnie przeskakuje o dwanaście lat do przodu.

Zagubionymi duszami manipulują szemrane wróżki. Pod Kremlem grasują wampiry. Ktoś rzuca klątwę. Nadciąga tornado. Trzaskom i wrzaskom nie ma końca. Reżyser wyłącza elektrownię i sypie pierzem. Gdyby tak jeszcze na ekran wpuścić kota Behemota z „Mistrza i Małgorzaty"? Cyrk jednak i bez tego jest niezły. Tylko że z tego filmowego prania upiorów wyłania się prognoza mało wesoła.

Policyjne kwity

Szermierze straży nocnej i straży dziennej - domyślnie rzecznicy Dobra i Zła - trzymają się uważnie w szachu. Każda ze stron czyha na potknięcie przeciwnika. Raz po raz dochodzi do starcia na śmierć i życie. Nie ustaje też polowanie na młody narybek. Toteż kiedy pojawia się dwunastolatek Jegor, bezstronny krytyk, okazujący nadzwyczajną przenikliwość, obie strony padają na kolana. Jedni i drudzy chcą go sobie za wszelką cenę pozyskać.

Za autorytet dla chłopca uchodzi Anton, członek straży nocnej, która tropi szumowiny grasujące po zachodzie słońca. Kiedy Jegor wpada w szpony bezlitosnej wampirzycy, Anton rusza na odsiecz. Wtedy jednak do gry wchodzą czujni antagoniści Antona i szantażują go policyjnymi kwitami. Akta pochodzą sprzed lat dwunastu.

„Straż nocna". Adaptacja filmowa powieści Siergieja Łukjanienki „Nocny patrol". Reż.: Timur Bekmambietow. Wyk.: Konstantin Chabeński, Władimir Mieńszow, Aleksiej Czadow, Walery Zołotuchin, Maria Poroszyna. Prod.: Rosja - USA, 2004. Fot. CinePix

Metafora niepokojąca

Jegor popada w konfuzję. Chce znać prawdę, a ta się nagle pokrywa mgłą. Czyni Antonowi - swemu obrońcy - ostre wyrzuty. Czuje się oszukany. I wtedy nagle, ku zdumieniu chłopaka, zirytowany Anton rzuca się na przeciwnika ze straży dziennej i okłada go gradem pięści. Długo go leje po mordzie. Lecz co to? Ciosy nie robią na tamtym najmniejszego wrażenia.

Co jest więc grane? Wizja chora, czy bulwersująca metafora? Ku czemu prowadzi niewygasły konflikt sił Światła i Mroku? Strach pomyśleć!

Henryk Tronowicz

Co mnie gryzie?

■ **TVP 3 Gdańsk 18.45.** Sopocki Caritas z powodu remontu jest zamknięty. Jego mieszkańcy otrzymali od MOPS talony na obiady na gdańskim dworcu. Dlaczego właśnie tam i dlaczego jakość tych obiadów budzi zastrzeżenia? Sprawą zajmie się Jolanta Roman-Stefanowska.

Hit dnia

Karol. Człowiek, który został papieżem (2)

■ **TVN, godz. 20.10**
■ **Biograficzny, Pol./Fr./Wł./ 2005**
■ **reż. Giacomo Battiato**
■ **wyk. Piotr Adamczyk (120 min)**

Opowieść o życiu Karola Wojtyły od wybuchu II wojny światowej do 16 października 1978 r. 2. część przedstawia go w czasach PRL. Kapłan - na skutek własnych doświadczeń z okresu, gdy sam był robotnikiem w kamieniołomie Solvay - zainteresował się w szczególny sposób światem pracy. Zaczął skupiać wokół siebie młodzież i stał się przeciwnikiem władz komunistycznych.

Film

■ **TVP 2**
19.55 Życie jest piękne - komediodramat, Włochy 1997

Guido, z pochodzenia Żyd, zakochuje się we włoskiej piękności, Dorze i pokonując wszelkie trudności, zdobywa jej rękę. Wybucha wojn. Guido i jego syn zostają zesłani do obozu koncentracyjnego. Dora na własne życzenie podąża za nimi. Chcąc oszczędzić 5-letniemu Giosue stresów związanych z koszmarem obozowego życia, Guido wmawia mu, że to tylko gra.

TVP 1

Plebania
godz. 18.25

6.00 Kawa czy herbata? **8.00** Wiadomości **8.15** Moda na sukces (2622) **8.40** Smocze opowieści **9.10** Budzik: Zdrowe jedzenie **9.40** Piątka detektywów (19) **10.10** J.A.G. – Wojskowe Biuro Śledcze (11) **10.55** Telezakupy **11.25** Europa bez miedzy **11.45** Agrobiznes **12.00** Wiadomości **12.10** Klan (987) **12.35** Plebania (589) **13.05** Jaka to melodia? **13.25** Lokatorzy **13.55** My, wy, oni **14.20** Pamiętaj o sercu **15.00** Wiadomości **15.10** Popołudnie z Jedynką **15.15** Podróżnik: El Camino **15.35** Popołudnie z Jedynką **15.40** Tele-Nowela – program o książkach **15.45** Popołudnie z Jedynką **15.55** Audycje komitetów wyborczych **16.25** Moda na sukces (2622) **16.50** Sportowy Express **17.00** Teleexpress **17.20** Prezydent dla Polski **17.30** To, co miało być **18.00** Jaka to melodia? **18.25** Plebania (594) – serial **19.00** Lippy and Messy **19.05** Wieczorynka: Noddy; Andy Pandy **19.30** Wiadomości

20.20 Wstrząsy wtórne (1) – film katastroficzny, USA/Niemcy/Kanada 1999, wyk. Tom Skerritt, Sharon Lawrence
21.50 Wdowy (4) – serial krym.
22.35 Wiadomości
22.50 Prosto w oczy
23.05 Punkt widzenia: Muszę mieć inne marzenia – film dok.
23.40 Kwiat mego sekretu – komediodramat, Hiszpania/Fr. 1995, reż. Pedro Almodóvar
1.30 XV MKP im. Fr. Chopina
2.30 Magazyn Ligi Mistrzów
3.00 Zakończenie programu

TVP 2

Allo, Allo
godz. 17.15

6.20 10 minut tylko dla siebie **6.35** Kamienna tajemnica (6) **7.00** Od przedszkola do Opola: Jacek Wójcicki **7.25** Teletubisie **7.55** Czterdziestolatek – 20 lat później (13) **9.00** Pytanie na śniadanie **10.55** Pejzaż z Europą w tle **11.00** Panorama **11.10** M jak miłość (197) **12.00** Podróże kulinarne Roberta Makłowicza: Montevideo ze smakiem **12.30** Studio Konkursu Chopinowskiego **12.40** Telezakupy **13.00** Panorama **13.15** Europa da się lubić: Figlarna Europa – talk show **14.10** Lokatorzy (25) **14.40** Audycje komitetów wyborczych **15.05** Doktor z alpejskiej wioski (66) **16.00** Panorama **16.20** Duże dzieci – talk show **17.00** Program rozrywkowy **17.15** Allo, Allo (24) **17.40** Pogotowie Ekspresu Reporterów **18.00** Program lokalny **18.30** Panorama **19.00** Burza mózgów – teleturniej **19.50** Panorama – flesz **19.55** Życie jest piękne – komediodramat Włochy 1997, reż. Roberto Benigni, wyk. Roberto Benigni, Nicoletta Braschi

22.00 Panorama
22.20 Biznes
22.25 Sport-telegram
22.45 Oficer (6) – serial sensacyjny, wyk. Borys Szyc, Paweł Małaszyński
23.50 Czy świat oszalał?: Trucizna i polityka – film dokumentalny
0.35 W obronie prawa (23) – serial kryminalny, wyk. Jerry Orbach, Benjamin Bratt
1.20 Przystanek Wrocław – film dokumentalny
2.10 Zakończenie programu

TVP 3

To, co najcenniejsze
godz. 23.35

6.15 Telezakupy **6.30** Kurier **6.35** Kurier gospodarczy **6.45** Kurier **6.50** Kurier gospodarczy **7.00** Kurier **7.05** Kurier gospodarczy **7.15** Kurier **7.20** Kurier gospodarczy **7.30** Kurier **7.45** Panorama, pogoda **8.00** Euroserwis – magazyn **8.15** Gość „3" – magazyn **8.30** Kurier **8.45** Gość dnia **9.00** Więcej niż jedno – serial dokumentalny **9.30** Kurier **9.45** Kurier gospodarczy **9.55** To jest temat – cykl reportaży **10.10** Telezakupy **10.30** Kurier **10.45** Telekurier – cykl reportaży **11.00** Posiedzenie Senatu RP – transmisja **16.10** Rozmowa dnia **16.30** Kurier **16.45** Panorama, pogoda, sport **17.00** Gość „3" – magazyn **17.15** Z miast i miasteczek – magazyn **17.30** Kurier **17.50** Tygodnik gospodarczy **18.00** Panorama, pogoda, sport. Punkt – temat dnia **18.30** Kwiaty i ogrody – magazyn poradnikowy **18.45** Co mnie gryzie? – reportaż **19.15** Kość niezgody – program publicystyczny **19.40** Hało Trójka – magazyn

20.00 Telekurier
20.30 Kurier
21.00 Echa dnia
21.30 Kurier gospodarczy
21.45 Panorama, pogoda
22.00 Hało Trójka
22.15 Niezła jazda
22.30 Kurier
22.50 Kurier sportowy
23.05 Patrol Trójki
23.35 To, co najcenniejsze – dramat obycz., USA 1995, reż. Frank Arnold, wyk. Joanna Kerns, Stephanie Zimbalist
1.05 Zakończenie programu

TVN

Pseudonim: Rosomak
godz. 23.10

6.00 Uwaga! **6.20** Telesklep **7.00** Medicopter 117 (1) **7.55** Gorzka zemsta (135) **8.50** Wykręć numer – teleturniej **10.10** Graj o raj – teleturniej, prowadzenie Agnieszka Wróblewska, Irek Bieleninik **11.05** Usterka – dokument fabularyzowany Polska 2003 **11.35** Anioł stróż (7) **12.05** Rozmowy w toku – talk show, prowadzenie Ewa Drzyzga **13.10** W-11 wydział śledczy – dokument fabularyzowany Polska 2005 **13.45** Medicopter 117 (2) – serial sensacyjny, wyk. Anja Freese **14.45** Brygada ratunkowa (12) – serial obyczajowy, wyk. Coby Bell, Nia Long **15.45** Gorzka zemsta (136) – telenowela **16.45** Fakty **17.00** Uwaga! – magazyn, prowadzenie Marcin Leśkiewicz **17.15** Rozmowy w toku – talk show, prowadzenie Ewa Drzyzga **18.25** W-11 wydział śledczy – dokument fabularyzowany Polska 2005 **19.00** Fakty **19.30** Sport **19.40** Pogoda **19.45** Uwaga! – magazyn, prowadzenie Marcin Leśkiewicz

20.10 Karol. Człowiek, który został papieżem (2) – miniserial, wyk. Piotr Adamczyk
22.10 Debata prezydencka Lech Kaczyński – Donald Tusk
23.10 Pseudonim: Rosomak – film sensacyjny, USA 1996, reż. David Jackson, wyk. Antonio Sabato, Traci Lind
1.05 Misja Martyna: Poznać życie oceanu – progr. rozrywkowy
1.35 Siłacze – progr. rozrywkowy
2.40 Uwaga! – magazyn
3.00 Telesklep – reklama
3.20 Nic straconego

Polsat

Gotowe na wszystko
godz. 21.15

6.00 Piosenka na życzenie **6.55** TV market **7.10** Interwencja **7.30** Ja się zastrzelę (31) **8.00** Zbuntowany anioł (208) **8.55** Gra w ciemno **9.55** 13. posterunek (32) **10.30** Czułość i kłamstwa (129) **11.00** Samo życie (594) **11.45** TV market **12.00** Zbuntowany anioł (209) – telenowela, wyk. Natalia Oreiro **13.00** Ja się zastrzelę (32) – serial komediowy, wyk. George Segal **13.30** Świat według Bundych (129) – serial komediowy, wyk. Ed O'Neill **14.00** Pierwsza miłość (159) – serial obyczajowy **14.45** Rodzina zastępcza plus (207) – serial komediowy, wyk. Gabriela Kownacka **15.45** Wydarzenia – wiadomości **16.10** Interwencja **16.30** Daleko od noszy (67) – serial komediowy, wyk. Krzysztof Kowalewski **17.00** Gra w ciemno – program rozrywkowy **18.00** Pierwsza miłość (160) – serial obyczajowy, wyk. Aneta Zając **18.45** Wydarzenia – wiadomości **19.30** Samo życie (595) – serial obyczajowy, wyk. Edyta Olszówka

20.15 Pensjonat pod Różą (79) – serial obyczajowy
21.15 Gotowe na wszystko (8) – serial obyczajowy, wyk. Teri Hatcher, Marcia Cross
21.30 Studio Lotto (w przerwie serialu)
22.20 Co z tą Polską?
23.20 Zakręcone (7)
23.50 Biznes Wydarzenia
0.15 Fala zbrodni (34)
1.10 Weather Undrground rewolucja w Ameryce – film dok.
2.10 Studio sport
2.10 Zakończenie programu

TV 4

Naga broń
godz. 21.00

5.45 VIP – wydarzenia i plotki **6.10** Kinomaniak **6.35** Strefa P **7.00** Muzyczne listy **8.00** TV market **8.15** Pokemon – serial dla dzieci **8.45** Benny Hill (12) **9.15** Bar Europa – reality show **9.45** TiVi-sekcja – talk show, prowadzenie Małgorzata Kościelniak **10.45** Dekoratornia – dokument fabularyzowany Polska 2005, reż. Elżbieta Kuźniacka **11.15** Kasa na bank – teleturniej **12.15** Bar Europa – reality show **13.00** Instynkt tropiciela: Przewodnik po Polsce – program turystyczny **13.30** Daję słowo – teleturniej, prowadzenie Paweł Orleański **14.15** Muzyczne listy **15.15** Pokemon – serial dla dzieci **15.45** Grzechy (2) – serial obyczajowy, wyk. Joan Collins, Timothy Dalton **16.45** Reba (12) – serial komediowy, wyk. Reba McEntire, Christopher Rich **17.15** Benny Hill (13) – serial komediowy **17.45** Bar Europa: Plusy – minusy – reality show **18.15** Taxi – teleturniej **19.00** Goście Michaela Parkinsona – talk show

20.00 Bar Europa: Plusy – minusy
21.00 Naga broń – komedia, USA 1988, reż. David Zucker, wyk. Leslie Nielsen, Priscilla Beaulieu Presley, Ricardo Montalban, George Kennedy
22.50 Wydarzenia – wiadomości
23.00 Komenda
23.30 Koszmar minionego lata – horror, USA 1997, wyk. Jennifer Love Hewitt
1.35 Muzyczne listy – magazyn
2.25 Strefa P
2.50 Joker – talk show
3.40 Zakończenie programu

TELE Wszystkie programy na cały tydzień w piątkowym dodatku oraz w Internecie www.telemagazyn.pl

Film

■ **TVP 1**
20.20 Wstrząsy wtórne (1/2) - film katastroficzny, USA 1999

Potężne trzęsienie ziemi w jednej chwili pustoszy Nowy Jork, zmieniając na zawsze życie wielu ludzi. Evie Lincoln, prawniczka, zostaje uwięziona w metrze razem ze swoim klientem Joshuą, oskarżonym o zabójstwo żony. Dwudziestoletnią Dianę Agostini żywioł zatrzymuje w taksówce prowadzonej przez rosyjskiego imigranta Nicholę Kanezevicha. Dori Thorell szuka w rumowiskach ośmioletniego syna, Danny'ego.

Film

■ **TVP 1**
0.20 Kwiat mego sekretu - komediodramat, Hiszpania/Francja 1995

Pisarka Leo Macías, autorka popularnych romansów, przeżywa życiowy kryzys. Kiedy rozpada się jej małżeństwo, wpada w depresję i nie jest już w stanie pisać powieści o miłości. Nikt jednak nie chce opublikować jej najnowszej, przesyconej pesymizmem książki. W poszukiwaniu równowagi psychicznej odwiedza mieszkającą na wsi matkę.

Sport

■ **EUROSPORT**
9.15 Piłka nożna: Puchar UEFA Mecze rewanżowe 1. rundy
12.00 Sporty motocyklowe: Freestyle Motocross US Tour
13.00 Piłka nożna: Puchar UEFA Mecze rewanżowe 1. rundy
14.15 Tenis: Turniej WTA w Zurychu 3. dzień
18.30 Rajd Korsyki Rajdowe MŚ
19.00 Tenis: Turniej WTA w Zurychu 1/8 finału
21.00 Boks
22.45 Piłka nożna: Puchar UEFA Faza grupowa - najważniejsze wydarzenia
0.00 Piłka nożna: Liga Mistrzów

■ **POLSAT Sport**
7.40 Piłka nożna: Panathinaikos Ateny - FC Barcelona Liga Mistrzów
10.35 Piłka nożna: Chelsea Londyn - Betis Sewilla Liga Mistrzów
12.55 Piłka nożna: Liga Mistrzów Skróty pozostałych spotkań
14.10 Piłka nożna: AC Milan - PSV Eindhoven Liga Mistrzów
16.00 Piłka nożna: Real Madryt - Rosenborg Trondheim Liga Mistrzów
18.00 Piłka nożna: FC Porto - Inter Mediolan Liga Mistrzów
20.00 Piłka nożna: Stade Rennes - VfB Stuttgart Puchar UEFA
22.00 Piłka nożna: CSKA Moskwa - Olympique Marsylia Puchar UEFA
23.50 Piłka nożna: Chelsea Londyn - Betis Sewilla Liga Mistrzów

Filmy od A do Z

▲ **"Koszmar minionego lata" - horror, USA 1997, TV 4, godz. 23.30**

Southport, niewielka osada w Północnej Karolinie. Pod kołami samochodu, którym czworo przyjaciół, absolwentów szkoły średniej, powraca z obchodów święta 4 lipca, ginie człowiek. Helen, jej chłopak Barry oraz Julie i Ray wpadają w panikę. Ponieważ wszyscy są pod wpływem alkoholu, zamiast powiadomić o wypadku policję, postanawiają wrzucić zwłoki do wody, a całe zajście zachować w sekrecie.

▲ **"Mad Max pod Kopułą Gromu" - film fantastyczny, Australia 1985, TVN 7, godz. 20.10**

Bartertown to miasto handlowe, w którym wszystko i każdy jest na sprzedaż. Rządzi nim Aunty Entity. W centrum znajduje się arena, na której każdy zobowiązany jest stoczyć walkę. Do tego pełnego przemocy miejsca dociera Mad Max. Poszukuje skradzionych rzeczy, które mają mu zostać zwrócone, gdyby wygrał w walce na arenie. Niestety, przybysz przegrywa. Ciężko ranny zostaje porzucony na pustyni. Z pomocą przychodzą mu dzieci ocalałe z katastrofy samolotu.

▲ **"Naga broń" - komedia, USA 1988, TV 4, godz. 21.00**

Porucznik brygady specjalnej Frank Drebin po udaremnieniu tajnej konferencji terrorystów na Bliskim Wschodzie otrzymuje zadanie ochrony królowej Elżbiety II podczas jej wizyty w USA. W ten sposób wpada w sam środek przemyślnej intrygi. Zresztą wszędzie, gdzie pojawia się porucznik Drebin, wydarzenia nabierają niezwykłego przyspieszenia.

▲ **"New Jack City" - film sensacyjny, USA 1991, ALE KINO!, godz. 20.00**

Akcja toczy się w Harlemie pod koniec lat 80. Nino Brown jest dilerem narkotyków, który błyskawicznie pnie się po drabinie gangsterskiej hierarchii. To on jako pierwszy w dzielnicy dostrzegł, że przyszłość narkobiznesu leży w tanim i błyskawicznie uzależniającym cracku. Brown wykupił ogromną kamienicę, którą zmienił w połączenie zaawansowanej technicznie wytwórni z niedostępną, gangsterską twierdzą. Detektywi Scotty i Nick usiłują rozpracować organizację Browna.

▲ **"Pseudonim: Rosomak" - film sensacyjny, USA 1996, TVN, godz. 23.10**

Były oficer marynarki, Harry Gordini, jedzie z żoną Monicą i synem Joem na wakacje do Włoch. Na lotnisku przez pomyłkę Harry zabiera cudzą walizkę, w której są narkotyki warte 200 milionów dolarów. Jego najbliżsi zostają porwani. CIA wyznacza mu do pomocy agenta Bainesa. Mężczyzna ma jednak nie tylko uwolnić Monicę i chłopca, ale również schwytać prawdziwego właściciela drogocennej walizki. Harry i jego rodzina mają posłużyć jako przynęta.

Legenda

▲ - **WARTO**
◆ - **MOŻNA**
▼ - **NIEKONIECZNIE**

P R O M O C J A

Kość niezgody

Janusz Trus

Raport o zdrowiu w Pomorskiem
część IX

to temat dzisiejszego programu TVP 3, godz. 19.15; powtórna emisja w niedzielę o godz. 17

Dla dzieci

■ **TVP 1**
8.40 Smocze opowieści: Wymarzony domek Eli. Smocze żeglowanie - serial animowany
9.10 Budzik: Zdrowe jedzenie - program dla dzieci
19.05 Wieczorynka: Noddy; Andy Pandy - seriale animowane

■ **TVP 2**
7.25 Teletubisie - serial animowany

■ **TV 4**
8.15 Pokemon - serial dla dzieci
15.15 Pokemon - serial dla dzieci

Bezcenna wystawa

Bezcenne dzieła Vincenta van Gogha pokazano po raz pierwszy w muzeum sztuki w Nowym Jorku. Na wystawie jest kilkaset jego prac, strzeżonych przez kilkudziesięciu ochroniarzy i nowoczesne systemy alarmowe.

Telewizja. Mad Max, czyli jak zarabia się na katastrofie

Gibson pod kopułą gromu

Kiedy w 1979 r. nakręcono pierwszą część „Mad Maxa", nikt nie wróżył temu filmowi sukcesu. Tymczasem okazał się hitem i zapoczątkował oszałamiającą karierę Australijczyka Mela Gibsona.

Rola szalonego Maxa zapoczątkowała wielką karierę Mela Gibsona. Fot. PAP/EPA

Świat po katastrofie atomowej. Wszędzie panoszy się bezprawie. Rządzą okrutne motocyklowe gangi. Jest jednak człowiek, który wypowiada im wojnę. To Szalony Max, wojownik szos. Kiedy reżyser George Miller zatrudnił do pierwszej części „Mad Maxa" Mela Gibsona, przeszło to bez echa. Gibson był jednym z wielu australijskich początkujących aktorów, a na dodatek film od razu przeznaczony był tylko do telewizji. Okazał się jednak strzałem w dziesiątkę. Ta niskobudżetowa produkcja zarobiła kilka milionów dolarów. Gibson z dnia na dzień stał się najpopularniejszym aktorem Australii. W rolę Maxa wcielił się jeszcze dwa razy - w 1981 i 1985 roku. Ten ostatni obraz - „Mad Max pod kopułą gromu" - pokaże dziś TVN 7. Zrealizowane z dużym rozmachem widowisko przypadnie do gustu wszystkim, którzy lubią obraz świata po atomowej katastrofie. W filmie, który był kolejnym sukcesem kasowym, wystąpiła też piosenkarka Tina Turner. Zagrała władczynię miasta na pustyni, dokąd przybywa Max. Okaże się, że Tina wobec Mela nie ma zbyt czystych zamiarów... Role w „Mad Maxach" sprawiły też, że Gibson rozpoczął karierę w Stanach Zjednoczonych. Zagrał tam w dziesiątkach filmów, a potem sam zaczął reżyserować ze świetnym skutkiem. W 1995 r. zdobył Oscara za „Waleczne serce", a ostatnio na całym świecie głośna była jego „Pasja". Jako aktor ma się pojawić m.in. w czwartej części „Mad Maxa", być może już w przyszłym roku. Obecnie Gibson reżyseruje film o cywilizacji Majów. Uparł się, żeby aktorzy mówili w nim... językiem prekolumbijskich Indian. - Na stare lata stałem się perfekcjonistą - żartował w jednym z wywiadów 49-letni aktor, który - jak mówi - prowadzi też „perfekcyjne życie rodzinne".

Dlatego też Australijczyk nie jest lubiany przez brukowe media. Nie dostarcza im tematów. Nie pije, nie narkotyzuje się, nie zmienia kobiet. Od lat żonaty jest z Robyn Moore. Ma z nią sześcioro dzieci, które wychowuje w surowy konserwatywny sposób. Ważną rolę w jego życiu odgrywa religia. W pobliżu swojego domu w Malibu wybudował nawet kościół. Każdy dzień zaczyna od modlitwy. Twierdzi bowiem, że swoje wielkie sukcesy zawdzięcza przede wszystkim Bogu i rodzinie.

(ryp)

„Mad Max pod kopułą gromu", TVN 7, czwartek, godz. 20.10

Londyn. Unikatowy atlas

Mapy warte majątek

Fot. PAP/EPA

Rekordową cenę uzyskano w Anglii za unikatowy atlas Doria. Na aukcji w Sotheby's w Londynie sprzedano go za 1 464 000 funtów brytyjskich.

Atlas zawiera 190 rzadkich map i został wydany przez włoską szkołę Lafreri. Jego właścicielem była rodzina admirała Andrei Dorii.

(l)

Holandia. Granice dobrego smaku przekroczone

Narodziny w domu Wielkiego Brata

Wszystko jest na sprzedaż. W Holandii doszło do pierwszych w Europie narodzin przed telewizyjnymi kamerami.

Niejaka Tanja - jedna z uczestniczek holenderskiej edycji „Wielkiego Brata" - urodziła we wtorek przed kamerami córeczkę. Mama i dziecko, które na imię ma Joscelyn Savanna, czują się doskonale. Tanja ma nadzieję, że zdobędzie 400 tys. euro, które są nagrodą za najdłuższą gościnę u „Wielkiego Brata". W telewizji poród pokazano osiem godzin później, zgodnie z ustaleniami między producentem programu a Ministerstwem Spraw Społecznych, dotyczącymi udziału noworodka w reality show. Kamery były skierowane przede wszystkim na twarz Tanji, ale zarejestrowały także czynności akuszerki, asystującej przy porodzie. Producent programu podkreśla, że dołożono wszelkich starań, żeby nie naruszyć zasad przyzwoitości.

(l,PAP)

R E K L A M A

Wygraj dwuosobowy bilet na lot do Frankfurtu i z powrotem!

Lataj z Ryanair

Odwiedź z Ryanair i „Dziennikiem Bałtyckim", piąte pod względem wielkości miasto Niemiec jakim jest Frankfurt nad Menem. Tylko teraz niepowtarzalna okazja zwiedzenia miasta Goethego, zrobienia zakupów w nowoczesnych centrach handlowych oraz spaceru po ponad tysiącletnich uliczkach. Frankfurt to nie tylko wielki biznes to także metropolia kulturalna z licznymi muzeami, archiwami, operą, halą widowiskową, ogrodem zoologicznym i licznymi obiektami sportowymi. Z lotniska Frankfurt-Hahn można dalej udać się w podróż autobusem do centrum Frankfurtu, a także do Kolonii, Heilderbergu, Koblencji, Ludwigshafen, Darmstadt, Kaiserslautern, Mainz i wielu innych miast.

584724A

Dla naszych Czytelników mamy dziś 10 dwuosobowych przelotów z Gdańska do Frankfurtu nad Menem i z powrotem. Wystarczy wysłać SMS-a pod numer 7537 w cenie 6,10 zł z VAT i odpowiedzieć na pytanie: Nad jaką rzeką leży Frankfurt. Na SMS-y z odpowiedzią DB RF (odpowiedź, imię i nazwisko) czekamy do piątku 21.10 do godziny 15. Spośród osób, które prześlą poprawne odpowiedzi rozlosujemy 10 dwuosobowych przelotów na trasie Gdańsk-Frankfurt nad Menem-Gdańsk (nagroda obejmuje przelot w dwie strony wraz z opłatami lotniskowymi i podatkami; bez noclegów). Wylot 31.10, bilet powrotny open ważny do dnia 12 grudnia br. (oprócz piątków i niedziel). Laureatów konkursu powiadomimy telefonicznie.

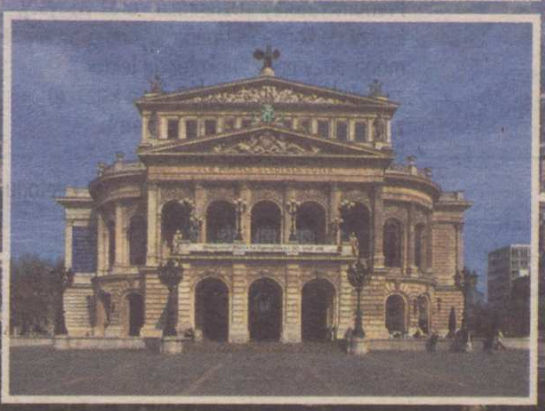

RYANAIR.com
FLY CHEAPER

W każdy wtorek z książką

Dziennik Bałtycki

Nowa kolekcja
Lektury wszech czasów

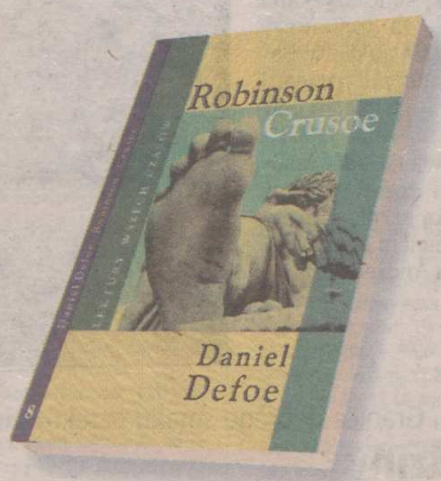

Już we wtorek
Robinson Crusoe
za jedyne
3,50 zł
+ cena Dziennika

Mecenasem kolekcji książek jest SKOK Stefczyka, oferujący Pożyczkę ekspresową.

SKOK STEFCZYKA

www.skokstefczyka.pl
infolinia: 0 801 600 100
(koszt połączenia lokalnego)
lub (058) 782 93 00

Zamów cały kolekcję taniej z bezpłatną dostawą do domu!

1. Pan Tadeusz
2. Wesele
3. Zemsta
4. Romeo i Julia
5. W 80 dni dookoła świata
6. Skąpiec
7. Fraszki, pieśni, treny
8. Robinson Crusoe
9. Przygody Don Kichota
10. Ballady i romanse, Konrad Wallenrod
11. Makbet
12. Świętoszek
13. Dzieje Tristana i Izoldy
14. Moralność pani Dulskiej
15. Opowieść wigilijna

Prenumeratorzy „Dziennika" oraz wszyscy, którzy do końca listopada wykupią prenumeratę, mogą otrzymać całą kolekcję lektur za jedyne 37,50 zł (2,50 zł za książkę) z bezpłatną dostawą do domu.
By zamówić kolekcję możesz:
- zadzwonić pod bezpłatny numer telefonu 0 800 15 00 26
- wysłać pod nr 7037 SMS o treści DB PR TAK
Koszt SMS: 50 gr + VAT
- zamówić kolekcję w internecie: gdańsk.naszemiasto.pl

Cukrzyca typu II. Podstępna choroba

Nie daj się jej złapać

Dramatycznie rośnie liczba przypadków cukrzycy - alarmują lekarze diabetolodzy. Większość pacjentów nie ma jednak pojęcia, że choruje, bo cukrzyca przez wiele lat nie pogarsza ich samopoczucia.

Zaledwie siedem lat temu w Pomorskiem było ok. 5 tysięcy chorych ze świeżo wykrytą cukrzycą typu II, w 2003 już 13 tysięcy nowych przypadków - mówi dr med. Ewa Semetkowska-Jurkiewicz z Kliniki Nadciśnienia Tętniczego i Diabetologii AMG. W sumie na terenie Pomorskiego mieszka obecnie 60 tysięcy cukrzyków.

Czym różni się I typ cukrzycy od II? - W I typie cukrzycy, która występuje najczęściej u dzieci i ludzi młodych, trzustka nie produkuje wcale lub produkuje bardzo mało insuliny. Pacjenci muszą codziennie wstrzykiwać sobie insulinę. Bez niej nie mogliby żyć.

W cukrzycy typu II trzustka wydziela insulinę przez pewien czas, następnie dochodzi do tzw. insulinooporności, co oznacza, że insulina, mimo że znajduje się w organizmie, nie działa, bo komórki mięśniowe i tłuszczowe nie potrafią jej wykorzystać. Doprowadza to do podwyższonego poziomu glukozy we krwi.

Najgorsze jest jednak to, że chorzy z cukrzycą typu II przez wiele lat nie zdają sobie sprawy, że chorują na tę chorobę i z tego powodu w momencie jej rozpoznania u połowy z nich stwierdzamy różne powikłania - podkreśla dr Ewa Semetkowska-Jurkiewicz. Cukrzykom grożą choroby układu krążenia; zawały i udary mózgu, ślepota, niewydolność nerek i tzw. stopa cukrzycowa. *(jog)*

Gdy nie pomagają tabletki również cukrzycę typu II leczy się insuliną.

Jak często się badać

- Osoby, które skończyły 45 lat i czują się zdrowe, powinny badać sobie poziom glukozy we krwi raz na trzy lata.
- Osoby z grupy ryzyka (otyłe, z nadciśnieniem, podwyższonym poziomem cholesterolu, z rodzin, w których ktoś miał lub ma cukrzycę, chorujące przewlekle oraz kobiety, które miały w ciąży cukrzycę lub urodziły dzieci o wadze powyżej 4 kg) raz w roku.

Zbadaj się bezpłatnie
Czy to cukrzyca

Na bezpłatne badania poziomu cukru we krwi, pozwalające wykryć cukrzycę typu II, pomiar ciśnienia tętniczego, a w razie stwierdzenia nieprawidłowości, również na bezpłatną konsultację lekarską, zaprasza Diabetologiczna Poradnia Servier, która w najbliższą niedzielę stanie w Gdańsku (na Targu Węglowym) oraz w Starogardzie Gdańskim (w Rynku). Na badanie trzeba się zapisać, ale można to zrobić dopiero w niedzielę, od godziny 10 (liczba miejsc ograniczona). Poradnia będzie czynna do godz. 18. W razie nieprawidłowego wyniku, pielęgniarka skieruje pacjenta do kolejnego gabinetu, gdzie przyjmować będzie specjalista diabetolog. Na miejscu można będzie również zaopatrzyć się w materiały edukacyjne na temat zapobiegania i leczenia cukrzycy. *(jog)*

Warzywa. Zapobiegają i leczą

Lepsze od tabletek

Owoce i warzywa zawierają wszystkie potrzebne organizmowi składniki mineralne oraz sporo witamin. Mają mało kalorii, są smaczne i zapobiegają chorobom.

Dla przykładu kapusta obniża poziom estrogenów, przez co zmniejsza ryzyko zachorowania na raka sutka i narządów rodnych. Pomidory uzupełniają niedobór potasu (szczególnie przy stosowaniu środków odwadniających, jak Furosemid czy Spironol). Zawierają też tzw. likopen, substancję o działaniu przeciwnowotworowym. Seler obniża ciśnienie krwi, żurawiny działają bakteriobójczo oraz utrzymują właściwą kwasowość moczu. Jagody zawierają przeciwutleniacze, zapobiegają starzeniu się naczyń krwionośnych. Czosnek oczyszcza krew, niszczy bakterie, obniża poziom cholesterolu. *(jog)*

Witaminy młodości

Tzw. antyoksydanty, czyli substancje chroniące przed wolnymi rodnikami (wywołującymi nowotwory i przyspieszającymi procesy starzenia), zawiera wiele warzyw liściastych dostępnych w naszym klimacie; szpinak, sałata, kapusta, brukselka, brokuły, nać pietruszki i selera, botwina, kalafior, jarmuż i koper.

- W pomidorach i marchwi można znaleźć karotenoidy, które również unieszkodliwiają wolne rodniki.
- Naukowcy dowiedli, że osoby jadające dużo surówek z kapusty rzadziej chorują na nowotwory przewodu pokarmowego.
- Bogatym źródłem kwasu foliowego, poza szpinakiem, jest jarmuż, wciąż przez wielu z nas traktowany jako jarzynka do ozdoby półmisków.

Jedz ośmiorniczki

Zawierają selen, który reguluje ciśnienie krwi, zapobiega miażdżycy, zwiększa odporność na infekcje. Dużo selenu zawierają ośmorniczki. Małże mają za to magnez, a ostrygi - cynk.

Stawy. Jesienią dokuczają bardziej

Miedziana bransoletka

Choroby reumatyczne trzeba leczyć kompleksowo; za pomocą leków i różnego rodzaju zabiegów, w tym leczniczych kąpieli.

Fot. Adam Warżawa

Jesień daje w kość reumatykom. Zaostrza stan zapalny stawów, nasila ból. Dolegliwości te można łagodzić również domowymi sposobami.

Chorób reumatycznych jest ponad 100 rodzajów.

Najwięcej chorych cierpi z powodu choroby zwyrodnieniowej stawów oraz ich reumatoidalnego zapalenia. To drugie schorzenia spowodowane jest wadliwym funkcjonowaniem systemu odpornościowego. Organizm mylnie rozpoznaje swoje własne, zdrowe komórki (na przykład błonę maziową) i niszczy je, jakby były chore.

Nie wiadomo, dlaczego chorujemy na reumatyzm. Prawdopodobnie zależy to od wielu czynników; skłonności genetycznych (kłopoty ze stawami ma często kilka pokoleń w rodzinie), wpływu środowiska (szkodzi wilgotny klimat) i infekcji wirusowych.

Dwa podstawowe objawy reumatyzmu to ból (ostry lub przewlekły) i zmiany zwyrodnieniowe przede wszystkim drobnych stawów rąk i nóg. - Choroby te leczyć trzeba kompleksowo - twierdzą reumatolodzy. Obejmuje ono zarówno leczenie farmakologiczne (trzeba łykać leki), ale także odpowiedni tryb życia, dietę i rehabilitację fizyczną (fizykoterapię). Bardzo ważne też, by chorzy nie rezygnowali z czynnego życia i nie tracili nadziei, że ból można pokonać.

Medycyna ludowa poleca reumatykom noszenie miedzianych bransoletek. Również część lekarzy uważa, że „coś w tym musi być". U osób cierpiących na reumatyzm stwierdza się bowiem utrudnioną przemianę miedzi w organizmie, co może nasilać dolegliwości bólowe. Rozpuszczone przez pot jony miedzi z bransoletki wnikają przez skórę i łagodzą ból. Jeżeli komuś miedziana bransoletka nie pomoże, to na pewno nie zaszkodzi.

Jolanta Gromadzka-Anzelewicz

Ważna dieta

U osób cierpiących na reumatyzm często występuje niedobór witaminy C. Aby go uzupełnić trzeba łykać ok. 500 mg witaminy C dziennie. Lekarze zalecają też witaminę A i D, ale nie wolno ich przedawkować. Obie witaminy zawiera większość preparatów z wątroby dorsza i rekina.

Reumatycy powinni jeść dużo ryb morskich, czosnku, marchwi i selerów, jogurtów, mleka acidofilnego, natomiast unikać: pomidorów, ziemniaków, cytrusów, pełnego mleka.

Uwaga na leki

Składnikiem większości leków przeciwbólowych jest kwas acetylosalicylowy (aspiryna) lub paracetamol - zawsze trzeba sprawdzić informację na opakowaniu leku. Środków zawierających aspirynę nie powinny w ogóle stosować osoby, ktore cierpią na owrzodzenie żołądka lub dwunastnicy. Chyba że są to tzw. aspiryny dojelitowe, które rozpuszczają się w dolnej części przewodu pokarmowego. Zbyt częste sięganie po leki przeciwbólowe, zawierające kwas acetylosalicylowy, niesie za sobą ryzyko uszkodzenia śluzówki żołądka. Zwiększa się też ryzyko krwawień, np. z nosa. Środki zawierające paracetamol są o wiele bezpieczniejsze (działają jednak tylko przeciwbólowo), ale nie wolno ich przedawkować.

Domowe sposoby

Okłady i kąpiele

■ **Okład lniany:** dwie łyżki siemienia lnianego trzeba zemleć w młynku do kawy na proszek lub rozgnieść np. wałkiem do ciasta. Proszek zalać szklanką zimnej wody i odstawić na kilka godzin. Następnie doprowadzić do wrzenia i przez 5 -10 minut trzymać na małym ogniu, odstawić. W bardzo ciepłym, ale nie gorącym wywarze maczamy kawałek grubej tkaniny i przykładamy na bolący staw. Trzymamy tak długo, aż prawie całkiem wystygnie.

■ **Okład z ziemniaków:** 3-4 duże obrane ziemniaki rozgotować w niewielkiej ilości wody, rozgnieść na papkę. Mocno ciepłe nałożyć na kawałek płótna i przyłożyć na bolący staw.

Lecznicze kąpiele

■ Łagodzi ból kąpiel z dodatkiem soli bocheńskiej lub iwonickiej. W wannie trzeba posiedzieć ok. pół godziny. Gdy woda stygnie - dolewać gorącej.

■ Na obrzmiałe i bolesne stawy dobrze robią kąpiele gorczycowe. Do płóciennego woreczka wsypujemy dwie duże garście rozgniecionych nasion czarnej gorczycy. Woreczek wkładamy do wanny z gorącą wodą. Gdy woda zabarwi się na brązowo, wchodzimy na 15 minut do wanny.

Rozgrzewa stawy

Pod wpływem ciepła poprawia się ukrwienie tkanek otaczających staw i ból staje się bardziej znośny. Bolące stawy można więc nagrzewać poduszką elektryczną, termoforem, lampą sollux.

Zimny kompres

W przypadku, gdy oprócz bólu stawy są zaczerwienione i obrzmiałe, ulgę może przynieść ich ochłodzenie. W aptekach można kupić zimne okłady z żelu. Można je zastąpić woreczkiem z kostkami lodu. Kompres należy przyłożyć do chorego miejsca na ok. 15 minut. Gdy ciało odzyska swoją normalną temperaturę, zabieg można powtórzyć. Lekarze zapisują często chorym zabiegi „zamrażania" chorych stawów ciekłym azotem, czyli tzw. krioterapię lub zabiegi w kriokomorze. Oziębianie, podobnie jak ogrzewanie, wywołuje przekrwienie tkanek, co w efekcie uśmierza ból, rozluźnia mięśnie, likwiduje sztywność stawów, wyzwala efekt przeciwzapalny.

W pigułce

Dlaczego pchła skacze

Białko, dzięki któremu pchły potrafią wykonywać imponujące skoki, może być w przyszłości wykorzystywane do naprawy tętnic - informuje „Nature". Biało to nosi nazwę rezilina. Dzięki genowi odpowiedzialnemu za wytwarzanie reziliny naukowcy z Australii wytworzyli to białko w postaci gumopodobnego polimeru, który może znaleźć zastosowanie w chirurgii. Gen reziliny wyodrębniono nie od pchły, ale od łatwej do hodowli i lepiej zbadanej muszki owocowej. Następnie został on wprowadzony do bakterii Escherichia coli, co umożliwiło „masową" produkcję. Niezwykłe właściwości mechaniczne reziliny zostały odkryte czterdzieści lat wcześniej podczas badań nad lotem szarańczy i ważek. Wyjątkowa sprężystość tego białka pozwala pchłom skakać na odległość metra, a muchom uderzać skrzydełkami 200 razy na sekundę. Pod tym względem przewyższa ona wszystkie znane rodzaje gumy. Wytrzymuje duże naprężenia, rozciąga się i powraca do wyjściowych wymiarów.

Zdaniem naukowców, sztucznie wytworzona rezilina może mieć szerokie zastosowanie od medycyny po przemysł. W grę wchodzi na przykład wytwarzanie „łatek" uszkodzonych naczyń krwionośnych. Dzięki rezilinie można by leczyć na przykład miażdżycę, w której tętnice ulegają zwężeniu i sztywnieją oraz tętniaki - patologiczne rozszerzenia tętnic.

Mówią po wycięciu krtani

Przyrząd do pomiaru ciśnienia w krtani, nazwie The Sunderland Air Pressure Meter opracowali po pięcioletnich badaniach specjaliści z Sunderland Royal Hospital. Ułatwia on dobranie odpowiedniej protezy dla pacjentów po operacji usunięcia krtani. Wcześniej dopasowywano protezy żmudną metodą prób i błędów. Miernik ciśnienia, wyróżniony nagrodą za innowacyjność, pozwala również śledzić postępy w rehabilitacji mowy.

Proteza zakładana do przełyku pozwala pacjentom mówić, dzięki wykorzystaniu połykanego powietrza. Sposób mówienia jest dosyć charakterystyczny, ale zrozumiały - niektórzy pacjenci potrafią w ten sposób wygłaszać wykłady dla studentów. „Mowę przełykową" udaje się opanować 60-70 procentom pacjentów po wycięciu krtani.

W każdą sobotę

Na zdrowie

nowy dodatek medyczny

- Piersi pod specjalnym nadzorem
- Sprawdź czy nie masz cukrzycy - skorzystaj z bezpłatnych badań
- Swetry na jesień i zimę
- Czekoladowy zabieg

K O N D O L E N C J E

MICHAŁOWI GOŚCIKOWI
oraz RODZINIE
wyrazy najgłębszego współczucia z powodu śmierci

TATY

składają
Koleżanki i Koledzy
z firmy PUBY i RESTAURACJE SP. Z O.O.

585228A

Dziennik Bałtycki
Redaktor wydania: Aneta Topczewska
ISSN 0137/9062

REDAKCJA
80-894 Gdańsk, Targ Drzewny 9/11 Fax 3003 303
Korespondencje: 80-958 Gdańsk skr. poczt. 419
Redaktor naczelny: Tomasz Arabski, 3003 300
Z-cy red. naczelnego: Lech Parell, 3003 304; Maciej Wośko, 3003 305; Mariusz Szmidka, 685 47 20
Sekretarz redakcji: Tomasz Kubik, 3003 332

DZIAŁY — infolinia 0800 1500 39
łączności z Czytelnikami tel. 3003 340
e-mail: opinie@prasabalt.gda.pl
Gdańsk tel. 3003 333
Sopot tel. 550 42 38
Gdynia tel. 6606 500
ekonomia tel. 3003 362
sport tel. 3003 372
kultura tel. 3003 358
dodatki tel. 3003 299
fotoedytorzy tel. 3003 322
promocja (patronaty) tel. 3003 179
Biuro Konkursów: tel. 3012 761 (w godz. 10.00-16.00)

PRENUMERATA
z bezpłatną dostawą do domu - rano!
tel. 0 800 15 00 26 (darmowa infolinia)

REKLAMA I ODDZIAŁY REDAKCJI
Gdańsk, Targ Drzewny 9/11
tel. (058) 300-32-74, fax 300-32-66, tel. 300-32-16, fax 300-32-13
Gdynia, ul. Władysława IV 43 (redakcja)
tel. (058) 660-65-00, 660-65-01, tel./fax (058) 660-65-02
tel. (058) 660-65-20 do 33 (reklama)
Gdynia, ul. Władysława IV 43,
tel. 660-65-15, 660-65-16, 660-65-36 do 38, fax 660-65-17
Gdynia, ul. Świętojańska 141 B (biuro ogłoszeń)
tel./fax (058) 622-74-79
Sopot, ul. Kościuszki 61, tel./fax 551-54-55, tel. 550-42-38
Bytów tel. (059) 822-60-12
Chojnice tel. (052) 396-53-99
Człuchów tel. (059) 834-58-45
Kartuzy tel. (058) 681-18-92
Kościerzyna tel. (058) 686-76-61
Kwidzyn tel. (055) 262-40-41
Lębork tel. (059) 863-50-68
Malbork tel. (055) 270-23-14
Nowy Dw. Gd. tel. (055) 239-40-62
Pruszcz Gd. tel. (058) 683-29-44
Puck tel. (058) 673-25-01
Rumia tel. (058) 671-24-47
Słupsk tel. (059) 848-17-30
Sławno tel. (059) 810-51-34
Sztum tel. (055) 239-40-83
Starogard Gd. tel. (058) 560-11-78
Tczew tel. (058) 530-41-01
Wejherowo tel. (058) 677-45-46

WYDAWCA
polskapresse
sp. z o.o. Oddział Prasa Bałtycka
80-894 Gdańsk, Targ Drzewny 9/11
Prezes: Krzysztof Krupa

DRUK
Drukarnia POLSKAPRESSE sp. z o.o.
Oddział Prasa Bałtycka
ul. Połęże 3, tel. 30-03-700, fax 30-03-703
Proj. graficzny - Krzysztof Ignatowicz, tel. 3003 128

Z głębokim żalem zawiadamiamy, że dnia 17 października 2005 r.
odszedł od nas Kochany Mąż, Tatuś i Dziadek

ś. † p.

EDWIN MALINOWSKI

lat 74

Msza św. Żałobna odprawiona zostanie 22 października 2005 r. o godz. 11.30
w kościele pw. św. Brata Alberta na Przymorzu, ul. Olsztyńska.
Pogrzeb odbędzie się tego samego dnia o godz. 13.30 na cmentarzu Łostowice.

Pogrążona w smutku Żona z Rodziną

585095A

„Ci, których kochamy, na zawsze pozostają w naszych sercach"
Z głębokim żalem zawiadamiamy, że dnia 19 października 2005 r.
odeszła od nas Ukochana Żona, Mamusia i Babcia

ś. † p.

Lek. med. DANUTA DOMŻALSKA

Msza św. żałobna odprawiona zostanie dnia 21 października 2005 r. o godz. 8.30
w kościele pw. NMP Królowej Różańca Świętego (okrąglak) na Przymorzu.
Uroczystości pogrzebowe rozpoczną się tego samego dnia o godz. 13.30
na cmentarzu w Oliwie.

Pogrążona w smutku Rodzina

585056A

Dr IWONIE DOMŻALSKIEJ-POPADIUK
wyrazy głębokiego współczucia i żalu z powodu śmierci

MAMY

składają
położne i pielęgniarki
z Kliniki Neonatologii SPSK Nr 1 ACK AMG.

584860A

Pani MARII KOŁODZIEJCZAK
wyrazy głębokiego współczucia z powodu śmierci

MAMY

składają
Dyrekcja i pracownicy
Zakładu Ubezpieczeń Społecznych Oddział w Gdańsku.

585169A

Z głębokim żalem zawiadamiamy, że w dniu 18 października 2005 r. zmarł

ś. † p.

WŁADYSŁAW PEK

Msza św. żałobna odprawiona zostanie dnia 21 października 2005 r.
o godz. 11.15 w kościele pw. NSPJ, Gdynia, ul. Batorego.
Pogrzeb odbędzie się tego samego dnia
na cmentarzu parafialnym Leszczynki o godz. 12.30.

Pogrążona w smutku Rodzina

585058A

Byłaś Żoną - Porankiem, Dniem i Nocą.
Moją Mądrością na zawsze.
Odeszłaś do swoich wiśni i kwiatów.
Miłością Twoją były.

ś. † p.

WIESŁAWA KIERŻNOWSKA

z d. Gutowska

po 4 latach, 4 miesiącach, 7 dniach śpiączki mózgowej,
cichutko odeszła dnia 19 października 2005 r.

Mąż

585010A

Wyrazy serdecznego współczucia
HANNIE i MARIANOWI GŁÓWCZYŃSKIM
z powodu śmierci

MATKI i TEŚCIOWEJ

składają
Dziekan i Okręgowa Rada Adwokacka w Gdańsku.

585250A

Panu GRZEGORZOWI MIKULE
Pracownikowi Wydziału Ruchu Koncernu Energetycznego ENERGA S.A.
Oddział Zakład Energetyczny Gdańsk w Gdańsku.
Wyrazy szczerego współczucia z powodu śmierci

ŻONY

składają
Dyrekcja, koledzy i współpracownicy.

585074A

ś. † p.

WIESŁAWA KIERŻNOWSKA

z d. Gutowska

opatrzona Sakramentami Świętymi odeszła za wcześnie w dniu 19 października 2005 r.
Msza św. żałobna odprawiona zostanie dnia 21 października 2005 r.
o godz. 8.45 w kościele „Gwiazda Morza" w Sopocie.
Pogrzeb odbędzie się w tym samym dniu o godz. 9.30
na cmentarzu Katolickim w Sopocie.

Mąż

Proszę o nieskładanie kondolencji.

585011A

WŁODKOWI JUSZKIEWICZOWI, HANI, EWIE i PIOTRKOWI
wyrazy najgłębszego, najserdeczniejszego współczucia
i szczerego żalu i bólu z powodu nagłego odejścia

ś. † p.

DANUSI

Żony, Mamy i naszej drogiej Przyjaciółki

składają
Maria i Lech Kaczyńscy z Martą, Piotrkiem i [illegible]wą.

585136A

Z głębokim żalem zawiadamiamy, że dnia 18 października 2005 r.
odszedł nagle ukochany Mąż, Syn, Brat, Szwagier i Wujek

ś. † p.

JULIAN ZBIGNIEW FILIPCZYK

lat 52

Msza św. żałobna odprawiona zostanie 21 października 2005 r.
o godz. 8.00 w kościele pw. św. Antoniego w Brzeźnie.

Pogrzeb odbędzie się tego samego dnia o godz. 11.30
na cmentarzu w Oliwie.

Pogrążona w smutku Żona z Rodziną

585054A

GABRIELI MARTYŃSKIEJ
szczere wyrazy współczucia z powodu śmierci

MATKI

składają
członkowie i pracownicy
Zarządu Regionu Gdańskiego NSZZ „Solidarność".

585041A

Z głębokim żalem zawiadamiamy, że dnia 17 października 2005 r.
odeszła od nas Najukochańsza Mama, Teściowa, Babcią i Prababcia

ś. † p.

ROMANA HETMANEK

lat 76

Msza żałobna odprawiona zostanie 21 października o godz. 12.45
w kościele pw. Najświętszego Serca Pana Jezusa w Gdyni.
Pogrzeb odbędzie się tego samego dnia o godz. 14.00
na cmentarzu Witomińskim.

Pogrążona w smutku Rodzina

584910A

Z głębokim smutkiem zawiadamiamy,
że 16 października 2005 r.
zmarła nasza ukochana Mama, Babunia i Żona

ś. † p.

GENOWEFA KARCZMARZYK

z domu Wróbel

Człowiek wielkiego serca

Nabożeństwo żałobne
rozpocznie się 20 października 2005 r.
o godz. 13.00 w kościele pw. Chrystusa Króla
w Małym Kacku (ul. Halicka).
Pogrzeb tego samego dnia o godz. 14.00
na cmentarzu Witomińskim w Gdyni.

Pogrążona w głębokim smutku
Rodzina

584667A

Z głębokim żalem zawiadamiamy, że w dniu 17 października 2005 r.
odszedł od nas Najukochańszy Brat, Szwagier i Wujek

ś. † p.

JAN STULLICH

Msza św. żałobna odprawiona zostanie w dniu 21 października 2005 r.
o godz. 12.00 w kościele pw. św. Judy Tadeusza Apostoła
przy ul. Unruga w Gdyni Pogórzu Dolnym.
Pogrzeb odbędzie się tego samego dnia o godz. 13.00
na cmentarzu Gdynia Leszczynki.

Pogrążona w smutku
Rodzina

584472A

Z głębokim żalem zawiadamiamy, że dnia 17 października 2005 r.
odszedł od nas Kochany Mąż, Tata, Teść i Dziadek

ś. † p.

JAN CHROBAK

lat 94

Pogrzeb odbędzie się dnia 21 października 2005 r. o godz. 12.30
na cmentarzu Łostowice.

Pogrążona w smutku
Rodzina

584586A

„Zamknęły się ukochane oczy,
przestało bić najdroższe serce, spoczęły na zawsze spracowane ręce"

Z głębokim żalem zawiadamiamy, że w dniu 17 października 2005 r.
odeszła od nas Kochana Żona, Mama, Teściowa i Babcia

ś. † p.

WERONIKA POPŁAWSKA

z d. Oleszkiewicz

lat 82

Msza św. żałobna zostanie odprawiona dnia 21 października 2005 r.
o godz. 11.00 w kościele parafialnym w Matemblewie.
Pogrzeb odbędzie się tego samego dnia o godz. 12.30
na cmentarzu Srebrzysko, nowa kaplica.

Pogrążona w smutku
Rodzina

584864A

Nekrologi

przyjmowane są z dnia na dzień
do godz. 18*

* Na wydanie piątkowe przyjmowane są do czwartku do godz. 14.30.

Istnieje możliwość zamieszczenia nekrologu ze zdjęciem.

Na wszelkie pytania dotyczące nekrologów i kondolencji odpowie Katarzyna Samulska - tel. 30 03 259, faks 30 03 228 od poniedziałku do piątku w godz. 8-16, e-mail: k.samulska@prasabalt.gda.pl

w Biurach Ogłoszeń Prasy Bałtyckiej

Gdańsk, Targ Drzewny 9/11, tel. (058) 30 03 250, 217; faks 30 03 213, pon.-pt. 8-18, sob. 9-14
Sopot, ul. Kościuszki 61, tel./faks (058) 551 54 55, pon. - pt. 9-17
Gdynia, ul. Władysława IV 43, tel. (058) 660 65 15, 16; faks 660 65 17, pon.-pt. 8-18, sob. 9-14
Gdynia, ul. Świętojańska 141b, tel./faks (058) 622 74 79, pon.-pt. 9-17
Telefony pozostałych Biur Ogłoszeń w stopce redakcyjnej.

w zakładach pogrzebowych współpracujących z Prasą Bałtycką

w Koncesjonowanych Biurach Ogłoszeń

3734488

PPU Zieleń Sp. z o.o.
(dawne Miejskie Przedsiębiorstwo Zieleni)
USŁUGI POGRZEBOWE
• własny zakład kremacji i chłodnia
• rozliczanie bezgotówkowe ZUS
tel. 94-71
341-73-35, 341-20-71
Gdańsk, ul. Partyzantów 76

SZKOŁA, ADRES	MIEJSCE KURSU	RODZAJ SZKOLENIA	CZAS TRWANIA DNI TYGODNIAI LICZBA ZAJĘĆ	CENA KURSU	UWAGI

Szkoły POLICEALNE

Chcesz zamieścić ofertę zadzwoń: **3003-269 do 285, 660-65-30**

PROFESJA
CENTRUM KSZTAŁCENIA KADR SP. Z O.O.

UWAGA PROMOCJA!
TYLKO TERAZ
I rata i wpisowe do 22.10.2005 GRATIS

GDAŃSK
TARG DRZEWNY 3/7
TEL./FAX 305-35-20
TEL. 308-47-61
TEL. 308-47-60
www.profesja.edu.pl
gdansk@profesja.edu.pl

U NAS 65 KIERUNKÓW MIĘDZY INNYMI

Informatyka
Informatyka i telekomunikacja
Reklama i multimedia
Fotografia reklamowa
Prawo i administracja
Usługi pocztowe i telekomunikacyjne
Urządzenia sanitarne
Architektura wnętrz i krajobrazu
Turystyka
Hotelarstwo
Sprzedawca
Kelner, barman
Ochrona osób i mienia
Ochrona środowiska
BHP
Gastronomia i dietetyka
Ekonomia
Handel zagraniczny
Marketing
Zarządzanie gospodarką w integracji z UE
Finanse i rachunkowość
Budownictwo
Zarządzanie
Bankowość
Podatki
Psychologia biznesu i reklamy
Instruktor rekreacji ruchowej
Psychologia i socjologia
Zarządzanie zasobami ludzkimi
Filologia angielska
Filologa niemiecka
Integracja europejska
Logistyka
Sekretarka- asystentka
Arteterapia
Dziennikarstwo
Fotoreporter
Instruktor terapii uzależnień
Grafika komputerowa
Manikiurzystka, pedikiurzystka
Pilot wycieczek
Pomoc farmaceutyczna
Agent celny
Księgowa
Operator filmowy, montażysta
Plastyka
Psychopedagogika
Telekomunikacja
Tkaniny dekoracyjne

2-LETNIE I ROCZNE
SZKOŁY POLICEALNE
LO DLA DOROSŁYCH ZAOCZNE I WIECZOROWE
NAUKA W SYSTEMIE ZAOCZNYM

UWAGA PROMOCJA!
I rata i wpisowe do 22.10 GRATIS
CZESNE 0 zł
SEMESTR GRATIS BEZ WPISOWEGO DLA BEZROBOTNYCH ROK NAUKI GRATIS

ZAPEWNIAMY
UPRAWNIENIA SZKOŁY PUBLICZNEJ
STYPENDIA NAUKOWE
CERTYFIKAT JAKOŚCI ISO 9001: 2001
CERTYFIKATY ZAWODOWE CITY&GUILDS
DOŚWIADCZONA KADRA DYDAKTYCZNA
NOWOCZESNE PRACOWNIE ZAWODOWE
POŚREDNICTWO PRACY
LOKALIZACJA W CENTRUM MIASTA

Zaświadczenia do ZUS i WKU
Nieograniczony dostęp do Internetu
Kupony rabatowe do kin i teatrów
Kurs paralotniowy, zajęcia sportowe, fitness club, aerobik
Opieka medyczna
Zniżki na basen

POSIADAMY CERTYFIKAT JAKOŚCI PN-EN ISO 9001:2001
Międzynarodowe Certyfikaty Zawodowe CITY & GUILDS
579618A

żak®
CENTRUM NAUKI I BIZNESU
TELEGAZETA STR. 555
www.zak.edu.pl
CERTYFIKAT ISO 9001: 2001

GDAŃSK,
UL. WAŁY PIASTOWSKIE 24,
budynek „Solidarności"
TEL. /0 58/ 308 42 06, 308 42 08,
TEL./FAX 308 42 07
GDYNIA,
UL. 10 LUTEGO 33,
TEL. /0 58/ 621 76 87,
TEL./FAX 620 00 80
KWIDZYN,
UL. CHOPINA 26, TEL. /0 55/ 275 96 66,
275 96 68, TEL./FAX 275 96 67
ELBLĄG,
UL. 1 MAJA 3, TEL. /0 55/ 611 47 29,
TEL./ FAX 239 47 29

LICEUM OGÓLNOKSZTAŁCĄCE/SZKOŁY POLICEALNE
TURYSTYKA I HOTELARSTWO
KOSMETYKA
PRAWO I ADMINISTRACJA
INFORMATYKA
BHP
RACHUNKOWOŚĆ I FINANSE
FRYZJERSTWO
EKONOMIA
BUDOWNICTWO
TECHNIKI MULTIMEDIALNE I ORGANIZACJA
REKLAMY
PRACOWNIK SOCJALNY
ROLNICTWO
AKTORSKO – WOKALNA
ARCHITEKTURA WNĘTRZ
ARCHITEKTURA KRAJOBRAZU
MASAŻ LECZNICZY
MENEDŻERSKA
ZARZĄDZANIE PERSONELEM
MARKETING I REKLAMA
RACHUNKOWOŚĆ I FINANSE
SEKRETARSKO – ASYSTENCKA
LOGISTYKA
GRAFIKA KOMPUTEROWA
STYLIZACJA I WIZAŻ
FIZJOTERAPIA
PSYCHOLOGIA I SOCJOLOGIA
REFERENT
ADMINISTRACYJNY UE
RYSUNEK I MALARSTWO
ZARZĄDZANIE MAŁĄ FIRMĄ
SPEDYCJA KRAJOWA I MIĘDZYNARODOWA
MENEDŻER GASTRONOMII

35 KIERUNKÓW W 41 MIASTACH
Dwuletnie i Roczne Szkoły Policealne
Liceum Ogólnokształcące dla Dorosłych
Nauka w systemie zaocznym i wieczorowym

SEMESTR GRATIS
CZESNE 0 zł
Z TYM KUPONEM BEZ WPISOWEGO DO 24.10.2005

SZKOŁA DETEKTYWÓW I OCHRONY FIZYCZNEJ OSÓB I MIENIA RUTKOWSKI & CZERWIŃSKI
UPRAWNIENIA SZKOŁY PUBLICZNEJ DLA KIERUNKÓW DWULETNICH,
STYPENDIA NAUKOWE, SPECJALNE, KONKURSY,
ZAŚWIADCZENIA DO WKU I ZUS
579462A

Gdańska Szkoła Kosmetyczno-Fryzjerska
GDAŃSKA SZKOŁA KOSMETYCZNO-FRYZJERSKA

Gdańsk
ul. Wały Piastowskie 1
p. 602 b
(budynek „Zieleniak"
tel. 307-43-48
www.gskf.pl
możliwość zapisu drogą elektroniczną info@gskf.pl

Dwuletnia Policealna Szkoła:
- **KOSMETYCZNA**
- **FRYZJERSKA**

Jednoroczne Policealne Studium MASAŻ LECZNICZY

- **BEZ EGZAMINÓW WSTĘPNYCH**
- **UPRAWNIENIA SZKOŁY PUBLICZNEJ**
- Zajęcia w tygodniu lub weekend
- Zrezygnować możesz w dowolnym momencie bez żadnych konsekwencji

- **BEZ WPISOWEGO**
- **CZESNE 0 ZŁ**
- **BEZ I RATY**

BEZROBOTNI I SEMESTR GRATIS

POSZUKIWANIE INNEJ SZKOŁY TO STRATA TWOJEGO CZASU

SPECJALIZACJE:
- wizaż i stylizacja
- techniki zdobienia paznokci
- masaż leczniczy

Zaświadczenia do WKU, ZUS
Stypendia naukowe
Certyfikat City&Guilds
299876F

Szkoły JĘZYKOWE

Chcesz zamieścić ofertę zadzwoń: **3003-269 do 285, 660-65-30**

Język ANGIELSKI

English UNLIMITED www.eu.com.pl
Szkoła ze znakiem jakości **PASE**
EU Trójmiasto

Gdańsk, ul. Podmłyńska 10 Tel. 301 33 73
Gdańsk, ul. Grobla IV 2 Tel. 305 78 32
Wrzeszcz, ul. Klonowa 1 Tel. 341 96 76
Oliwa, V LO, ul. Polanki 130 Tel. 552 11 91
Chełm, ul. Dragana 2 Tel. 302 71 52
Sopot, ul. Sobieskiego 4/6 Tel. 551 14 74
Gdynia, ul. Świętojańska 64/5 Tel. 661 89 66
Gdynia, III LO, ul. Legionów 27 Tel. 622 54 51
Karwiny, SP 42, ul. Staffa 10 Tel. 629 43 68
Starogard Gdański, Rynek 38 Tel. 563 06 81
Chojnice, ul. Nowe Miasto 4-6 Tel. 397 82 94

Kursy dla dzieci	2 x 50 min./tyg. - roczny kurs
Kursy przygotowujące do matury, gimnazjum	2 x 90 min./tyg. - roczny kurs
Kursy dla młodzieży i dorosłych	2 x 90 min./tyg. - roczny kurs
Kursy egzaminacyjne - egzamin w czerwcu - egzamin w grudniu	2 x 90 min./tyg. - roczny kurs
Kursy intensywne	2 x 135 min./tyg. - roczny kurs
MAŁE GRUPY! 4-6 osób!!! (Sopot, Gdynia)	2 x 60 min./tyg. - roczny kurs
Kursy ogólne	2 x 90 min./tyg. - roczny kurs
Kursy ogólne	2 x 90 min./tyg. - roczny kurs

Nowe **superRATY**
Możesz płacić:
- w 7 ratach
- w 3 ratach
- za rok z góry

oraz
7% rabatu przy opłacie z góry
3% rabatu przy opłacie w 2 ratach
5% rabatu jeśli w EU uczy się co najmniej 3 członków rodziny
15% rabatu na kursy **przedpołudniowe**
10% rabatu na naukę drugiego języka
Superfilia Sopot - rabat **15%**
Superfilia Karwiny, Oliwa, Chełm - rabat **10%**
Nowe RABATY za kontynuację nauki: **3%, 5%** lub **7%!**
528752H

- **Bezpłatne konwersacje**
- **Nauka on-line GRATIS!**
- **Studenci** rabat do **-10%**
- **PREZENT niespodzianka**

Język NIEMIECKI

English UNLIMITED www.eu.com.pl
Dwa języki **- 10%**
Studenci do **- 10%**

Gdańsk-Wrzeszcz, ul. Klonowa 1, tel. 341 96 76
Gdynia, III LO, ul. Legionów 27, tel. 622 54 51
Sopot, ul. Sobieskiego 4/6 tel. 551 14 74

Młodzież, dorośli	2 x 90 min. Zajęcia od pon. do sob.
Kursy egzaminacyjne	2 x 90 min. Zajęcia od pon. do sob.
Kursy dla firm	Program indywidualny

Nowe **superRATY**
Możesz płacić:
- w 7 ratach; - w 3 ratach; - **za rok z góry**
7% rabatu przy opłacie z góry
3% rabatu przy opłacie w 2 ratach
Nowe RABATY za kontynuację nauki: **3%, 5%** lub **7%!**
Cena do uzgodnienia 528748C

nowość!
HISZPAŃSKI, WŁOSKI FRANCUSKI, ROSYJSKI SZWEDZKI
w Sopocie i Gdyni
SuperCENA: 6 rat po 165 zł + 140 zł I wpłaty

Języki INNE

English UNLIMITED www.eu.com.pl
Dwa języki **- 10%**
Studenci do **- 10%**

Sopot, ul. Sobieskiego 4/6 Tel. 551 14 74
Gdynia, ul. Starowiejska 23/10 Tel. 625 70 03

HISZPAŃSKI
FRANCUSKI
WŁOSKI
ROSYJSKI
SZWEDZKI

2 x 60 min./tyg. - roczny kurs

7 rat: 1 rata 140 zł + 6 rat po 165 zł
7% rabatu przy opłacie z góry
3% rabatu przy opłacie w 3 ratach
528751B

nowość!
HISZPAŃSKI, WŁOSKI FRANCUSKI, ROSYJSKI SZWEDZKI
w Sopocie i Gdyni
SuperCENA: 6 rat po 165 zł + 140 zł I wpłaty

P R O M O C J A

W każdą sobotę z filmem

Dziennik Bałtycki

Już 22 października szósty odcinek serialu

Kariera Nikodema Dyzmy

na płycie VCD za jedyne

3,50 zł

+ cena Dziennika

UWAGA:

Jeśli nie udało Ci się kupić poprzednich odcinków serialu, zadzwoń pod nr tel. (0-58) 30-03-175 (od poniedziałku do piątku w godz. 10-16.30)

Zamów cały serial taniej z bezpłatną dostawą do domu!

Prenumeratorzy „Dziennika Bałtyckiego" oraz wszyscy, którzy do końca października wykupią prenumeratę, mogą otrzymać cały serial „Kariera Nikodema Dyzmy" (7 płyt VCD) w rewelacyjnej cenie 17,50 zł (2,50 zł za każdą płytę) z bezpłatną dostawą do domu.

By zamówić płyty i prenumeratę możesz:

- zadzwonić pod bezpłatny numer telefonu 0 800 15 00 26 (pon.-pt., w godz. 8.30 - 15.30)
- wysłać pod nr 7037 SMS o treści DB KND TAK

Koszt SMS: 50 gr + VAT

Kosmiczne podróże za miliony dolarów

Kosmiczna turystyka

Firma Virgin planuje w ciągu najbliższych kilku lat rozpoczęcie komercyjnych lotów kosmicznych.

Szacunkowy koszt lotu: 208 000 USD

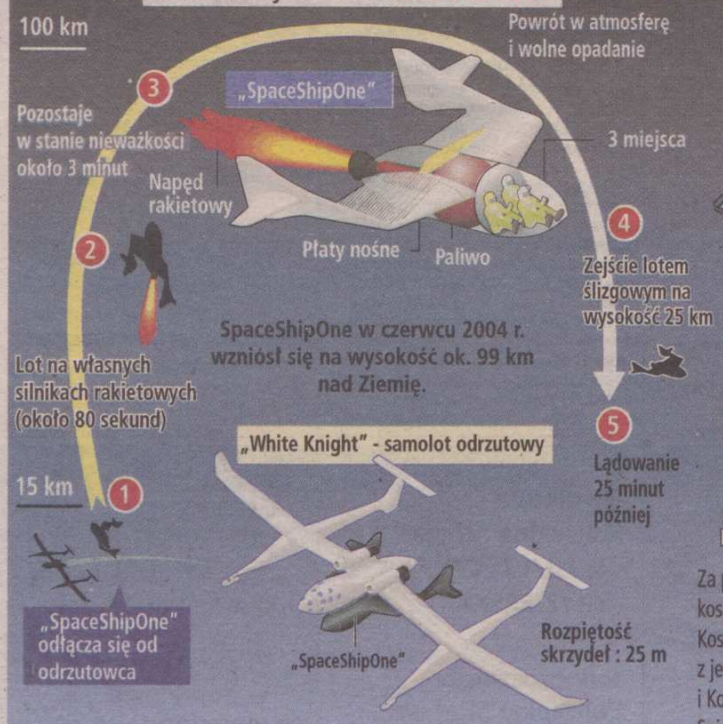

Sojuz TM-34

Miejsce startu: kosmodrom Bajkonur (Kazachstan)

Dotychczasowi turyści kosmiczni

Dennis A. Tito (USA) Mark R. Shuttleworth (RPA) Gregory H. Olsen (USA)

Za pośrednictwem amerykańskiej firmy Space Adventures, pierwsi turyści kosmiczni odbyli 10-dniowe podróże do Międzynarodowej Stacji Kosmicznej, w kwietniu 2001 i 2002 roku. „Każdy" może wystartować z jednego z kompleksów należących do Rosyjskiej Agencji Lotniczej i Kosmicznej oraz polecieć na orbitę na jednym z pojazdów kosmicznych Sojuz - za niebotycznie wysoką sumę ponad 20 milionów dolarów. Cena może wydawać się wysoka, ale wystrzelenie w orbitę przedmiotu o ciężarze 1 kg na pokładzie wahadłowca kosmicznego kosztuje 40 tysięcy dolarów.

Międzynarodowa Stacja Kosmiczna

Program Międzynarodowej Stacji Kosmicznej (ISS) będzie kontynuowany w dotychczasowej skali

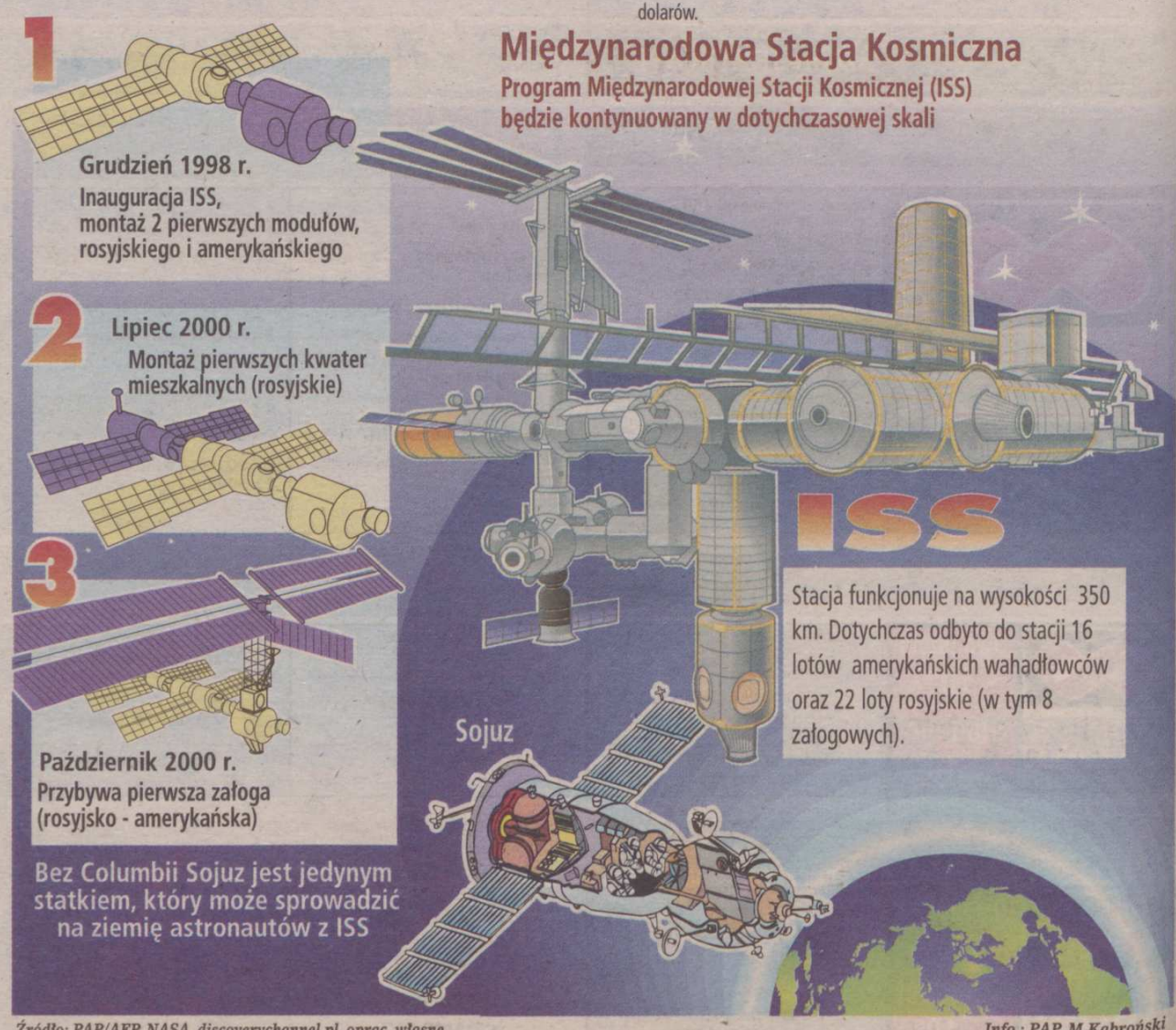

Bez Columbii Sojuz jest jedynym statkiem, który może sprowadzić na ziemię astronautów z ISS

Źródło: PAP/AFP, NASA, discoverychannel.pl, oprac. własne

Info.: PAP, M.Kabroński

ISSN 0137-9062

trójmiasto

DODATEK LOKALNY

czwartek
20 października 2005 r.
Dziennik Bałtycki

inpro
Już w piątek
mieszkania i domy
w najlepszych lokalizacjach
www.inpro.com.pl

Zadzwoń

Na sygnały Czytelników w godz. 10-17 czeka dziś **Agnieszka Kamińska**
tel. 30 03 369
0 800 1500 39

Gdańsk

■ **Najbardziej uzdolnieni** studenci i uczniowie otrzymali wczoraj stypendia z rąk marszałka pomorskiego. Wsparcie jest sposobem na zatrzymanie ich w kraju. > 2

■ **Potrzebujesz wsparcia** z Miejskiego Ośrodka Pomocy Społecznej? Pracownik może zażądać od ciebie podpisania kontraktu. O umowach mówi Sylwia Ressel, rzecznik MOPS. > 3

■ **Gdańska policja rozbiła gang,** który ma na swoim koncie kilkaset przestępstw, w tym ponad sto - często zuchwałych - kradzieży markowych aut. > 5

Sopot

■ **Nasi Czytelnicy są bardzo poruszeni** sprawą Kazimierza Nabożnego, który został ukarany mandatem przez strażnika miejskiego za sprzedaż kwiatów. Wczoraj pomoc zadeklarowało kilkanaście osób. > 3

Gdynia

■ **Rozpoczęła się rozbudowa komisariatu** policji w Chyloni, obsługującego rejon, liczący aż 75 tys. mieszkańców. > 6

■ **W Gdyni otwarto** wczoraj czwarty Rodzinny Dom Dziecka. W domku jednorodzinnym, wynajętym i opłacanym przez miasto, zamieszka ośmioro dzieci i ich opiekunowie. > 6

Rumia

■ **Po raz pierwszy w Rumi** zorganizowano konkurs filmów amatorskich. Do 30 listopada można nadsyłać filmy, natomiast 3 i 4 grudnia w Domu Kultury SM „Janowo" odbędzie się finał konkursu. > 6

Codziennik

■ **Spektakl Aleksandra Gelmana „ławeczka"** w reżyserii Zbigniewa Zapasiewicza zobaczymy dzisiaj w gdyńskim klubie Ucho. Grają Olga Sawicka i Sławomir Orzechowski. > 11

Gdańsk. Kolejne utrudnienia na Błędniku

Jedną nitką

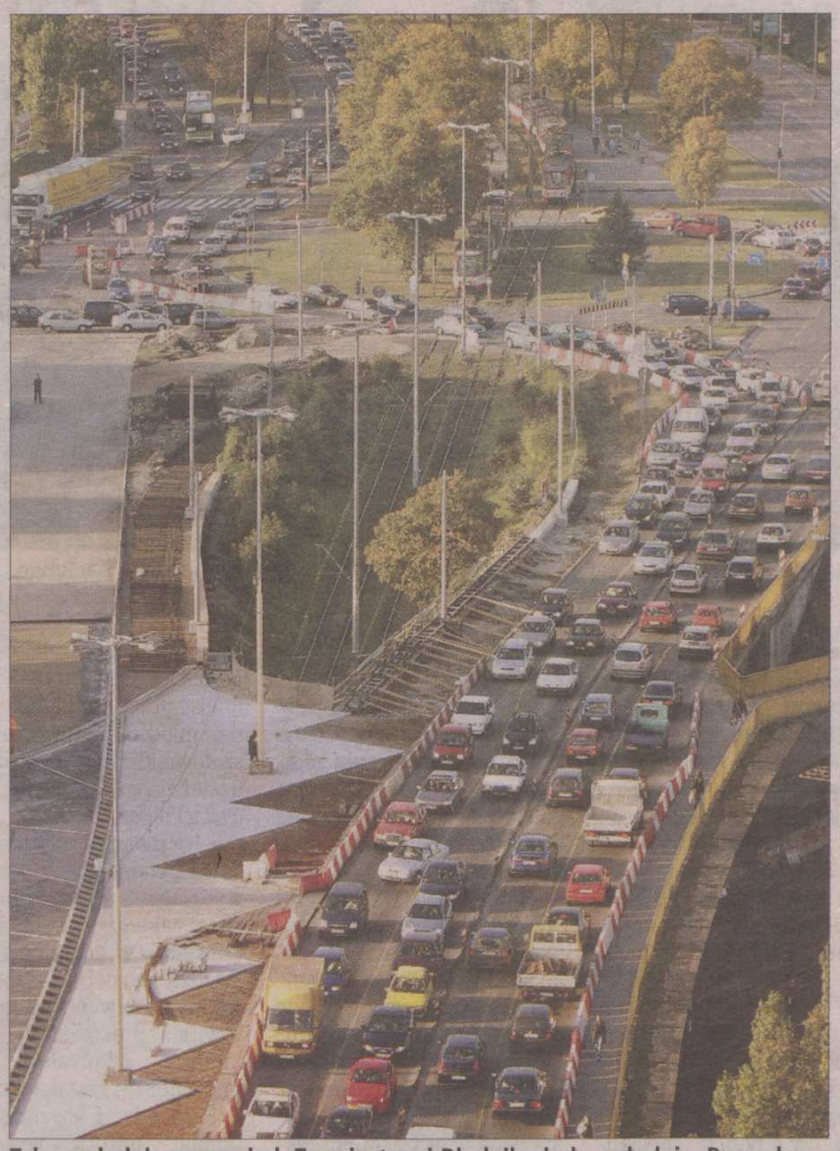

Tak wyglądała wczoraj al. Zwycięstwa i Błędnik około południa. Po godz. 15 było jeszcze gorzej...
Fot. Robert Kwiatek

Równo godzinę zajmował wczoraj kierowcom przejazd od Opery Bałtyckiej do „Zieleniaka". Zdezorientowani kierowcy stali około południa w dwukilometrowym korku w kierunku Błędnika. Przyczyna? Ograniczenie jezdni do jednego pasa ruchu.

Wczorajszy korek spowodowany był zwężeniem fragmentu i tak wąskiej jezdni w kierunku Śródmieścia. Prace prowadzone będą również dzisiaj. - Sterczałem w korku 40 minut - oburzał się pan Michał z Gdyni. Drogowcy zaczęli o godzinie 9, prace zakończyć mieli o 15, przed popołudniowym szczytem. Niestety, mieli opóźnienie, które spowodowało kolejny korek.

O utrudnieniach powinien poinformować mieszkańców Wydział Gospodarki Komunalnej Urzędu Miejskiego w Gdańsku. Jednak urzędnicy nie uznali za stosowne powiadomić o dwudniowych zmianach w organizacji ruchu.

Dziś prace prowadzone będą między godz. 9 a 14. Zalecany jest objazd Traktem Konnym.

Bartłomiej Rabij
b.rabij@prasabalt.gda.pl
> 3

Tylko u nas. Drukujemy rozkłady jazdy

Z nami dotrzesz na czas

Dziś w „Dzienniku" trzecia i ostatnia część rozkładów jazdy gdyńskiej komunikacji. Drukujemy ją w formie poręcznej książeczki.

Godziny odjazdu każdej z linii podajemy z przystanków początkowych. Po dodaniu odpowiedniej liczby minut uzyskasz dokładną informację o godzinie odjazdu z twojego przystanku.

(vir)
> **wkładka wewnątrz**

Bobasy w „Dzienniku". Witamy na świecie

90 szczęśliwych niemowląt

Wiktoria i Weronika Nawrockie przyszły na świat 10 października w szpitalu na gdańskiej Zaspie.
Fot. Małgorzata Ossowska

Zdjęcia 90 dzieci urodzonych w minionym tygodniu w Trójmieście przedstawiamy dziś na stronach Bobasy w „Dzienniku".

Co czwartek prezentujemy fotografie niemowląt, które przyszły na świat w czterech trójmiejskich szpitalach: na Zaspie, w Szpitalu Wojewódzkim, na oddziałach przy ul. Klinicznej w Gdańsku oraz w Szpitalu PCK w Gdyni Redłowie. Rodzicom gratulujemy, a wszystkich bliskich zachęcamy do obejrzenia fotografii.

(KAS)
>7-8

P R O M O C J A

Uwaga nowość!

Dziennik Bałtycki

Zdjęcie dziecka w Twoim telefonie

Jeśli chcesz zamówić tapetę do Twojego telefonu komórkowego ze zdjęciem dziecka, które zamieszczamy w Dzienniku, wyślij pod nr **7537** SMS o treści: **DB BOBAS X, Y**
gdzie „X" to numer zdjęcia w dodatku a „Y" to marka i model Twojego telefonu
Przykład: DB BOBAS 152, NOKIA 6230
W ciągu 48 godzin otrzymasz tapetę z zamówionym zdjęciem! Koszt SMS: 5 zł + VAT
UWAGA: Wysyłając SMS-a sprawdź model swojego telefonu i upewnij się czy masz możliwość umieszczenia w nim tapety.

R E K L A M A

W cieple domowego ogniska
OKTAN
Marek Kurzawski
ul. Huzarska 6,
Gdynia
tel.: 058 305 71 45
ekoterm plus
542448A

NUMER 1 W TRÓJMIEŚCIE
CITY PLUS TAXI Gdańsk
9686
BEZPŁATNE ZAMAWIANIE TAKSÓWEK
0 800 444 444
Z AUTOMATU BEZ KARTY
519676A

KUPON KONKURSOWY - CENNE NAGRODY!
FASHION HOUSE OUTLET CENTRE
OBWODNICA 36 - SZADÓŁKI
DO OTWARCIA POZOSTAŁO
6 dni
IMIĘ
NAZWISKO
WYMYŚL I WPISZ HASŁO REKLAMOWE DLA FASHION HOUSE OUTLET CENTRE
26 października, w dniu otwarcia Fashion House Outlet Centre (obwodnica 36 - Szadółki) wrzuć wypełniony kupon do urny na terenie centrum do godz. 14.00 i weź udział w konkursie. Regulamin na stronie: www.eventpr.pl
W konkursie udział wezmą wylosowane kupony wycięte z Dziennika Bałtyckiego. Do odbioru nagrody uprawnia osobista obecność. Rozwiązanie konkursu nastąpi o godz. 15.00.
579180l
The Outlet Company Gdańsk, ul. Przywidzka 8, Gdańsk

Festiwal Pozapozy

Festiwal Twórczości Osób Niepełnosprawnych Pozapozy rusza już po raz trzeci w poniedziałek w teatrze Wybrzeże. Początek o g. 10 (gala - o g. 17). Wstęp na pokazy jest wolny. Na galę obowiązują zaproszenia.

To ciekawe. Koncerty edukacyjne

Ideał sięgnął bruku

Muzyka na żywo, opowieści o jej twórcach i poezja - to koncerty edukacyjne dla dzieci i młodzieży. Wczoraj królował Chopin.

Fot. Robert Kwiatek

W jakim mieście spoczywa serce Fryderyka Chopina?

- W Warszawie! - trzecioklasista Arek Miszka podnosi rękę.

- Pierwszy polonez Chopina?

- G-moll! - trafia dwa lata starszy Adrian Kazanowski.

Kilkadziesiąt dzieci zgromadzonych w gdańskim Domu Kultury PSM Przymorze odpowiada na kolejne pytania, dotyczące polskiego pianisty. „Ideał sięgnął bruku" to jeden z koncertów edukacyjnych z cyklu „VII rok muzyczny na Przymorzu".

- Znajdziemy w nim muzykę przeplataną opowieściami, a także poezję - wylicza Dariusz Wójcik z Teatru Otwartego, organizatora koncertów. - Dzięki takim spotkaniom dzieci potrafią odróżnić operę od operetki oraz rozpoznać polskie tańce ludowe. To dla nich czasem jedyna możliwość obcowania z muzyką na żywo.

W koncertach biorą udział dzieci ze szkół podstawowych i młodzież gimnazjalna, głównie z gdańskiego Przymorza, a także z Zaspy i Moreny. Program otrzymał granty od władz Gdańska, dzięki czemu uczniowie uczestniczą w nim nieodpłatnie.

- To jeden z najważniejszych plusów. Inne to przystępna forma zajęć i bliskość domu kultury - stwierdza Marzena Graczyk, wychowawca klasy szóstej w SP nr 74.

- Umiemy też rozpoznawać różne instrumenty - wtrącają szóstoklasistki, Natalia Drobińska i Aneta Jańczak. - Będziemy chodzić na koncerty do końca roku!

Jakub Gilewicz
j.gilewicz@prasabalt.gda.pl

Kiedy kolejny

Następny koncert z cyklu VII rok muzyczny na Przymorzu odbędzie się 9 listopada w DK PSM Przymorze przy ul. Śląskiej 66 w Gdańsku. Zapisy i szczegółowe informacje pod tel. 553 40 21.

Gdańsk. Niebieska alternatywa

Tymon za Tuskiem

Niebieskie kwiaty będą wręczane przechodniom w czwartek od godz. 12 na Długim Targu obok Fontanny Neptuna. Są one symbolem akcji „Niebieska alternatywa", której celem jest zachęcenie ludzi do udziału w wyborach prezydenckich i głosowania na Donalda Tuska. A zachęcać będą członkowie Honorowego Komitetu Poparcia Donalda Tuska, m.in. Tymon Tymański, muzyk, Mirosław Baka, aktor, czy Jacek Karnowski, prezydent Sopotu.

Akcję organizuje koło gdańskie Stowarzyszenia Młodzi Demokraci. *(kgk)*

Gdańsk. Jantar zaprasza

Nabór do zespołu ludowego

Dziś ostatni dzień naboru do Zespołu Pieśni i Tańca UG Jantar. Wszyscy, którzy chcieliby się sprawdzić w tańcu i śpiewie, powinni przyjść do auli Wydziału Biologii, Geografii i Oceanologii Uniwersytetu Gdańskiego przy ul. Kładki 24, o godz. 19.

Zespół Pieśni i Tańca Jantar im. Zygmunta Kamińskiego zrzesza studentów i absolwentów Uniwersytetu Gdańskiego, a także Politechniki Gdańskiej, Akademii Medycznej i Akademii Muzycznej. Obecnie zespół składa się z grupy tanecznej, grupy wokalnej i kapeli. W repertuarze znajdują się tańce z regionów: kaszubskiego, krakowskiego, łowickiego, lubelskiego i rzeszowskiego.

(mz)

Gdańsk. Stypendyści marszałka Kozłowskiego

Są jak światełka w mroku

Krzysztof Bartoszek otrzymał wczoraj z rąk Jana Kozłowskiego stypendium naukowe.

Fot. Grzegorz Mehring

Krzysztof Bartoszek, student Politechniki Gdańskiej jest jednym z najzdolniejszych Pomorzan. Wczoraj otrzymał stypendium naukowe z rąk Jana Kozłowskiego, marszałka pomorskiego. Wsparcie w wysokości 300 zł miesięcznie otrzymało 35 żaków, zaś jednorazowe stypendium po tysiąc zł - 45 uczniów wszystkich rodzajów szkół.

Krzysztof studiuje na czwartym roku matematykę i informatykę. W przyszłości chce podjąć pracę na politechnice. Marzy o tym, by specjalizować się w praktycznym wykorzystywaniu zagadnień matematycznych w biologii. W odróżnieniu od rowieśników nie chce jednak wyjeżdżać za granicę.

- Dla takich ludzi jak ja, każdy grosz się liczy. Stypendium motywuje do pracy. Cieszę się, że urzędnikom zależy na zatrzymaniu zdolnych osób w kraju. Mam nadzieję, że nie będę musiał wyjeżdżać za chlebem - mówi Krzysztof.

Marszałek Kozłowski stwierdził, że widok tylu stypendystów zadziałał na niego jak... światełko w mroku.

- Pomorze wypadło źle podczas egzaminów maturalnych. Wy jesteście jak odtrutka na te złe wiadomości. Już wiemy, że za rok stypendia będą większe. Moim marzeniem jest wypłata podobnego wsparcia również dla nauczycieli - mówi Jan Kozłowski.

Prorektor do spraw kształcenia Politechniki Gdańskiej zapewnił, że na Pomorzu jest coraz więcej miejsc pracy dla utalentowanej młodzieży. Przyznał, że szefowie firm wybór siedziby uzależniają od zaplecza akademickiego.

- Na moim biurku leżą pisma z pytaniami, jakie mamy wydziały. Przedsiębiorcy chcą zakładać swoje firmy tam, gdzie są dobre uczelnie. Wiedzą, że dobra szkoła to zdolni absolwenci, a potem również pracownicy - komentuje Władysław Koc, prorektor ds. kształcenia PG.

Stypendyści, aby otrzymać pomoc, oprócz wysokiej średniej, musieli wykazać się ponadprogramową działalnością naukową i osiągnięciami w konkursach wiedzy.

Agnieszka Kamińska
a.kaminska@prasabalt.gda.pl

Widowisko. Po raz pierwszy w Polsce

Chińscy akrobaci

Ewolucje rowerowe, wirujące talerze, taniec lwa wywodzący się z tradycyjnego ludowego tańca i wieża z krzeseł to tylko nieliczne akrobatyczne programy, jakie będziemy mogli obejrzeć 7 listopada w hali Olivia w Gdańsku. Wykona je Chiński Cyrk Akrobatyczny z Shaanxi, który występem w Gdańsku rozpocznie swoje tournee po Polsce. Spektakle 40-osobowej grupy prezentują ponad tysiącletnią tradycję narodowej sztuki akrobacji, połączoną ze starożytnymi sztukami walki, wywodzącymi się z czasów pierwszych cesarzy. To zachwycające widowisko ze wspaniałą choreografią, pięknymi kostiumami i tradycyjną chińską muzyką, które stało się wizytówką kultury Chin na całym świecie, zostanie po raz pierwszy zaprezentowane w naszym kraju.

Bilety w cenie: 40, 60 i 80 zł są do nabycia w Agencji Kontakt (Gdańsk, ul. Czyżewskiego 38, tel. 554-83-12), Biurze Podróży Orbis (Gdynia, CH Klif) lub na stronie internetowej www.ticket-pro.pl, natomiast zbiorowe zamówienia przyjmowane są pod nr tel. 0-509-434-930.

(abi)

Fot. Materiały promocyjne

Naszemiasto.pl

Więcej opinii na naszemiasto.pl

partner wp.pl

Opinie

■ Jestem wstrząśnięta wtorkowym wypadkiem. Przez brak kompetencji i tupet motorniczego, który nie zwrócił uwagi na pasażerów, zginęła starsza, bezbronna kobieta. Kilka dni temu wsiadałam do tramwaju na ul. Pomorskiej w Gdańsku. Nie zdążyłam jeszcze wsiąść, kiedy poczułam szarpnięcie. Tramwaj ruszył, chociaż pasażerowie jeszcze wsiadali. To chyba cud, że nie jestem kolejną ofiarą motorniczego „bez wyobraźni".

Grażyna z Gdańska

■ Dziennikarze powinni dobrać się do tyłków motorniczym. Wtorkowy wypadek jest kolejnym przykładem na arogancję kierowców. Cała moja rodzina jest poruszona wtorkową tragedią. Współczujemy rodzinie ofiary.

Zbigniew Cieślik z Gdyni

■ W ubiegłym roku wsiadałam do tramwaju nr 12 w centrum Gdańska. Za mną wsiadała kobieta z malutkim dzieckiem w wózku. Motorniczy zamknął nagle drzwi, przytrzymał je jakiś młody mężczyzna. Zaczęliśmy krzyczeć. Motorniczy otworzył drzwi, ale ruszył. Kobieta z dzieckiem zachwiała się i omal nie wypadła. Pod adresem motorniczego posypały się wyzwiska. I bardzo słusznie. Gdyby kobieta z wózkiem wypadła z tramwaju, chyba byśmy go zaatakowali.

Anna Węgrzynowska, Gdańsk

■ **Pozamykać!** Najlepiej „dowalić" czynsz za lokale użytkowe do granic wytrzymałości. Jak ktoś nie wytrzyma, lokal po nim wynająć bankowi i po kłopocie. Banki stać na takie czynsze, tak samo jak na wysokie pensje dla ich jeżdżących „naganiaczy". Niestety, to wszystko prowadzi do wyniszczenia polskiej przedsiębiorczości. Utrzymają się tylko ci, co kombinują i omijają prawo! Ot cała filozofia.

internautka wkurzona

■ **Droga donikąd.** I jak w takiej sytuacji liczyć na obniżenie bezrobocia? Miasto podwyższa czynsze, właścicielom rosną koszty, więc zwalniają ludzi. Sami muszą się wyżywić. Ja ich rozumiem. Urzędnicy nie chcą tego pojąć.

internautka Kaja

Więcej opinii na stronach serwisu www.naszemiasto.pl

R E K L A M A

NUMER 1 W TRÓJMIEŚCIE
Gdańsk 9686
BEZPŁATNE ZAMAWIANIE TAKSÓWEK
0 800 444 444
Z AUTOMATU BEZ KARTY

Zniszczyli pamięć

Złodzieje zniszczyli w Gdańsku pomnik poświęcony ofiarom wybuchu bomby atomowej w Nagasaki, Kwiat Życia i Pokoju. Odłamali kłos, wyrastający z kielicha kwiatu. Pomnik znajduje się między teatrem Wybrzeże i ul. Szeroką w Gdańsku.

Komunikacja. Zakorkowana aleja Zwycięstwa

Co powinien wiedzieć kierowca?

Wczorajsze korki na Błędniku to nie nowość. Odkąd ruszył remont, kierowcy liczą się z utrudnieniami w ruchu. Prace remontowe wcale nie muszą jednak oznaczać sznurów samochodów. Wystarczy kierowców uprzedzić.

Samochody przeciskały się wczoraj przez Błędnik jedną nitką ulicy. Korek przed węzłem miał w zależności od pory dnia, długość 2-3 kilometrów.

Fot. Robert Kwiatek

Jak można pracować, kiedy pół dnia stoi się w korkach - nerwowo pokrzykiwał przez otwarte okno kierowca mercedesa-busa jadącego z Wrzeszcza w kierunku Śródmieścia.

Za remont odpowiada Zarząd Dróg i Zieleni, jednak za informowanie o utrudneniach odpowiada Wydział Gospodarki Komunalnej w Gdańsku.

Mimo urzędniczego milczenia okazuje się, że w najbliższych dniach na Błędniku będzie się wiele działo. Zapowiadane są m.in. prace związane z regulacją studzienek telekomunikacyjnych. Nasza próba wyjaśnienia w Urzędzie Miejskim dzisiejszej niezapowiedzianej zmiany w ruchu spełzła na niczym.

- Nie będziemy przecież z każdą błahostką pędzić do gazety. Ludzie i tak za każdym mają pretensje - poinformowała pracownica, która nie chciała się nam przedstawić.

A ludzie dzwonią do urzędu, gdyż jak informuje dyrektor ZDiZ to właśnie urzędnicy mieli przekazywać informacje o problemach komunikacyjnych.

Bartłomiej Rabij
b.rabij@prasabalt.gda.pl

Brak komunikatów

Romuald Nietupski, dyrektor Zarządu Dróg i Zieleni

- Nakładamy nawierzchnię bitumiczną na prawą stronę jezdni. Dziś i wczoraj prace drogowców trwają poza godzinami szczytu. Kolejne utrudnienia na Błędniku będą we wtorek, w godzinach od 9 do 14, kiedy będziemy nakładali ostatnią warstwę jezdni. Malowanie pasów i inne „drobiazgi" zostawimy sobie na listopad.

Nowość. Kontrakty w pomocy społecznej

Nic za darmo

Rozmowa z **Sylwią Ressel,** rzecznikiem prasowym Miejskiego Ośrodka Pomocy Społecznej w Gdańsku

- Pracownicy socjalni w placówkach MOPS od niedawna podpisują kontrakty z klientami. Czym one są?

- Osoba, która przyjdzie do naszej placówki, podpisuje pod okiem pracownika umowę - zobowiązanie. Klient będzie otrzymywać pomoc dostosowaną do swoich potrzeb, pod warunkiem, że spełni kolejne punkty kontraktu. Jeśli tego nie zrobi, nie otrzyma wsparcia. Reguluje to ustawa.

- Nie wystarczy, że jest potrzebujący? Musi jeszcze spełniać jakieś warunki?

- To, że człowiek jest potrzebujący, jest dla nas priorytetem. Jeżeli jednak boryka się z problemami, musi podjąć działanie, by je zwalczyć. Oczywiście pomagamy mu w tym. Kierujemy do specjalistów w placówkach MOPS albo do fachwoców z nami współpracujących. Nikogo nie pozostawimy samego w cierpieniu. Jeśli przykładowo, klientem jest człowiek uzależniony od alkoholu czy narkotyków, powinien podjąć leczenie. Nie może być tak, że wsparcie w postaci zasiłku, przeznaczy nie na żywność, a na używki. Jeśli jest bezrobotny, ważne jest to, by chociaż próbował się dokształcać, szukać pracy, uczestniczyć w warsztatach. Człowiek bez dachu nad głową również musi wykazać się aktywnością w swoim wychodzeniu z bezdomności. Dajemy mu wędkę, a on musi spróbować nią łowić.

- Jak długo kontrakty funkcjonują w Gdańsku i czy dużo osób już je podpisało?

- Kontrakty wprowadziliśmy w drugim kwartale tego roku. Do tej pory podpisało je około czterdziestu osób.

- Czy to nie mało w porównaniu z rzeszą potrzebujących, których wspieracie?

- Umowy podpisują tylko ci, których chcemy zaktywizować do określonego działania, jest to więc sprawa indywidualna. Klientów kontraktowych nie można więc porównywać do ogólnej liczby klientów.

Rozmawiała
Agnieszka Kamińska

Wracamy do tematu. Pan Kazimierz nie jest sam

Chcą zapłacić za mandat i leki

Redakcyjny telefon w Sopocie i Gdańsku dzwonił wczoraj bez przerwy. To reakcja na nasz wczorajszy artykuł o Kazimierzu Nabożnym z Gdyni, ukaranym przez sopocką Straż Miejską mandatem. Czytelnicy nie tylko wyrażają swoje współczucie. Ofiarują także konkretną pomoc.

Przypomnijmy, emeryt dostał mandat w wysokości 20 zł za sprzedaż kwiatów bez zezwolenia w tunelu przy ul. Marynarzy. A właśnie 20 zł brakowało mu, by wykupić leki. Strażnicy sopoccy nie słuchali jego wyjaśnień. - Nie mam na leki, skąd wezmę na mandat? - pytał gdynianin.

Naszych Czytelników zbulwersowało postępowanie strażników. Chcą pomóc panu Kazimierzowi.

- Rozumiem, że strażnicy muszą pilnować porządku w mieście, ale dlaczego są tak bezduszni - pyta Halina Taczalska z Gdyni. - Leki są drogie, nasze emerytury niskie, nic dziwnego, że starsi ludzie szukają dodatkowego zarobku. Sama jestem emerytką, mam małe dochody, ale chcę pomóc.

Chęć pomocy panu Kazimierzowi zadeklarował także Piotr Kelpin z Gdańska Przymorza. - Jestem emerytem i wiem doskonale, co to znaczy brak funduszy na leki - mówi. - W moim domu się nie przelewa, ale stać mnie, by wyłożyć 20 zł. Zachowanie strażników miejskich jest skandaliczne. Nie mogę uwierzyć, że w Polsce panuje taka znieczulica.

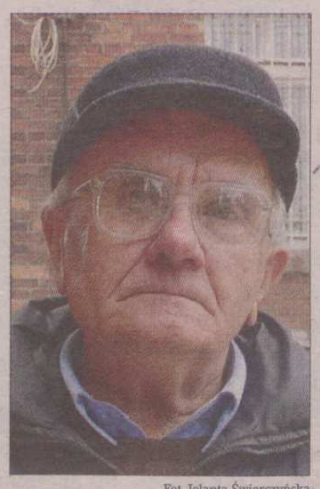

Fot. Jolanta Świerczyńska

Józef Glaas z Sopotu nie tylko chce zapłacić za mandat pana Kazimierza, ale także pomóc mu wykupić potrzebne leki. - Jeśli ten pan będzie chciał, mogę mu te leki przywieźć do domu - dodaje. Podobnie pan Witold Tomalka z Gdańska Oliwy. - To jest więcej osób, które chcą pomóc? - zdziwił się pan Witold. - To wspaniale. Jestem gotowy wyłożyć na mandat i wykupić mu receptę.

Kazimierz Nabożny jest zaskoczony odzewem ze strony naszych Czytelników. Gdy do niego zadzwoniliśmy, był bardzo wzruszony. - Bardzo dziękuję wszystkim, którzy chcą mi pomóc - mówi. - Jednak dla mnie ta sytuacja jest bardzo krępująca. Nie chcę narażać nikogo na koszty...

Jolanta Świerczyńska
j.swierczynska@prasabalt.gda.pl

Gdańsk. Spotkanie twórców techniki

Giełda wynalazków

Wózek do ćwiczeń rehabilitacyjnych - wynalazek Kazimierza Gawrona.

Fot. Kazimierz Netka

Jak ustrzec kurnik przed ptasią grypą, jak nie zgubić dziecka na plaży czy obezwładnić pseudokibica - tych i innych rzeczy można dowiedzieć się na rozpoczętych wczoraj targach Technicon oraz Międzynarodowej Wystawie Wynalazków Innowacje.

Największe zainteresowanie wzbudzają projekty pokazywane przez uczelnie. Politechnika Gdańska przyciąga widzów urządzeniem do sprawdzania mocy motocykli. Politechnika Łódzka - sztuczną dłonią. Wynalazca z Gdyni - urządzeniem rehabilitacyjnym, umożliwiającym wykonywanie ćwiczeń w różnych pozycjach. Racjonalizator z Półwyspu Helskiego - parkingową, elektroniczną blokadą rowerową.

Wstęp jest bezpłatny. Dzisiaj - od godziny 10 do 18, jutro - do godz. 16. Adres: Międzynarodowe Targi Gdańskie, Oliwa, ul. Beniowskiego 5.

(K.N.)

R E K L A M A

URZĄD MIEJSKI W GDAŃSKU
WYDZIAŁ URBANISTYKI, ARCHITEKTURY I OCHRONY ZABYTKÓW
OBWIESZCZENIE

Stosownie do **art. 49 i 61 § 4** Kodeksu postępowania administracyjnego, w związku z **art. 53** ustawy z dnia 27.03.2003 r. o planowaniu i zagospodarowaniu przestrzennym (Dz. U. Nr 80 z dnia 10.05.2003 r., poz. 717) Wydział Urbanistyki, Architektury i Ochrony Zabytków Urzędu Miejskiego w Gdańsku zawiadamia, że na wniosek **„Biall-Net" Sp. z o.o. w Gdańsku** wszczęto postępowanie administracyjne w sprawie ustalenia lokalizacji inwestycji celu publicznego dla inwestycji polegającej na budowie **kanalizacji kablowej dla instalacji słaboprądowej w rejonie ulic Chałubińskiego i Grabowskiego w Gdańsku.**

W związku z powyższym informuje się właścicieli, zarządców bądź użytkowników wieczystych terenu objętego inwestycją, a także terenów przyległych, że mogą składać do Wydziału Urbanistyki, Architektury i Ochrony Zabytków wnioski, uwagi bądź zastrzeżenia dot. w.wym. inwestycji w terminie **7 dni od dnia ukazania się niniejszego obwieszczenia.**

Informacje dotyczące inwestycji można uzyskać w pokoju 457 (tel. 3236457) w poniedziałki, środy i piątki od godz. 8.00 do 15.00.

S84407A

Prenumerata

z dostawą do domu rano

0 800 15 00 26

Tanie środy

W teatrze Wybrzeże „środy dla wszystkich" - nowa promocja. - Jedynie 15 złotych kosztuje bilet na dowolny spektakl w teatrze przy Targu Węglowym. Promocja nie dotyczy Teatru Kameralnego w Sopocie.

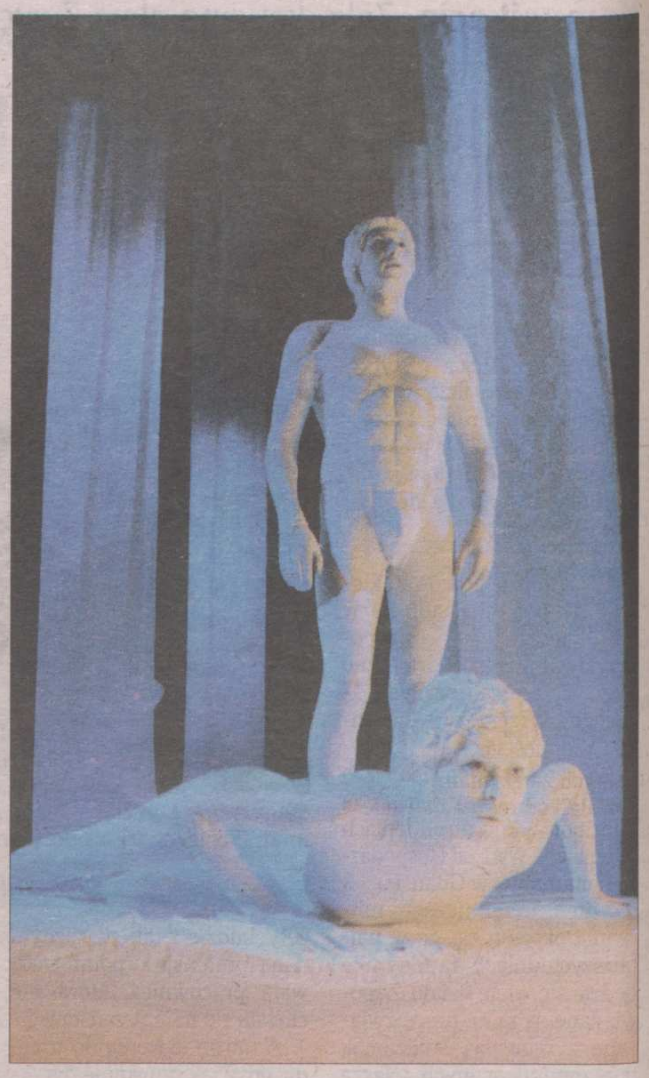

Odeski „Król Edyp". Premiera wzbudziła sensację na Ukrainie. Jak zostanie przyjęta przez gdańską publiczność?

Wydarzenie. Teatr z Odessy w Gdańsku

Bombowy „Król Edyp"

Prawdziwa bomba! - mówiła z zachwytem odeska publiczność po obejrzeniu dramatu Sofoklesa „Król Edyp" w reżyserii Dmytro Bohomazowa, jednego z najciekawszych twórców teatralnych na Ukrainie. Premiera wzbudziła sensację w mieście. Reżyser w Odessie, przyzwyczajonej do licznych imprez, rozrywek i występów gościnnych, zaproponował tragedię antyczną w skrajnie eksperymentalnym kształcie realizacyjnym. Podczas premiery na widowni nie było wolnych miejsc. Ciszy i skupienia - świadectwa narodzin magii teatralnego misterium - może Bohomazowi pozazdrościć każdy reżyser. Za punkt wyjścia wziął on obiegowe stereotypy odbioru śródziemnomorskiej kultury antycznej jako krainy białych, na wpół zburzonych kolumn koloseum, posągów obnażonych bogów i ziemskich herosów. Wspólnie ze scenografem Druhanowem okrutną historię Edypa ubrał w dobrze nam znane formy sztuki starogreckiej.

Los Edypa można odczytywać jako pouczającą przypowieść o następstwach korzystania z tego, co nie jest naszą własnością. Sofokles napisał tragedię, w której człowiek zamroczony przez pozorną władzę staje się bezradną, żałosną marionetką w rękach Fatum. Dmytro Bohomazow nie rozwija tematu zasłużonej kary. Istotniejsza jest dla niego idea odzyskania wewnętrznego widzenia przez człowieka, który stracił związek z tym, co boskie.

- Bohomazow jest dla Odessy niezwykle cenny. Jak prawdziwy czarodziej na błękitnym helikopterze dostarcza nad Morze Czarne cały stos niespodzianek - pisali krytycy. Czy i nas zauroczy?

„Króla Edypa" zobaczymy wkrótce, w ramach programu „Rok Ukrainy w Polsce". Odeski Ukraiński Muzyczno-Dramatyczny Teatr im. W. Wasylki przyjedzie do Warszawy i Gdańska.

Grażyna Antoniewicz

Organizatorem gościnnych występów teatru z Odessy jest Instytut im. Adama Mickiewicza.

Spektakl będzie grany w języku ukraińskim z napisami w języku polskim. Gdańsk, teatr Wybrzeże, 26 października (środa) 2005, godz. 19.

Bilety 40/30 zł. (I miejsca), 30/22 zł (II miejsca).

R E K L A M A

teatrwybrzeże Teatr dla Ludzi

„Beczka prochu"

dla Czytelników „Dziennika Bałtyckiego".
Już w dniach od 3 do 6 listopada każdy Czytelnik, który przyjdzie do Teatru Wybrzeże z egzemplarzem „Dziennika Bałtyckiego"
będzie mógł kupić bilet
na „Beczkę Prochu" w cenie 15 złotych.

585023A

ESKA NORD 96.4-106.7 FM · GPEC · KOMUNALNY ZWIĄZEK GMIN "DOLINA REDY I CHYLONKI" · SKM · trojmiasto.pl · www.gdansk.pl · złote przeboje

Najnowsza premiera. „Fantazy" - Słowackiego

Fantasy - Klaty

Każda inscenizacja Jana Klaty staje się wydarzeniem na skalę europejską. Tak było z „Rewizorem" Gogola, „Lochami Watykanu" według A. Gide'a, czy „H" zrealizowanym w byłej Stoczni Gdańskiej.

Jego inscenizacje nie pozostawiają widza obojętnym - poruszają. Tak stało się i tym razem. Klata przeniósł akcję do współczesności, radykalnie skracając tekst dramatu Słowackiego. Na dużej scenie teatru Wybrzeże wyrósł falowiec. Krążą żołnierze w mundurach, z bronią. Strzelają. Spokojnie, to nie sztuka wojenna, lecz „Fantasy" według Juliusza Słowackiego. Słowacki na pieniądzach znał się jak mało kto. Był skutecznym maklerem. Wiedział, co znaczy zyskać lub stracić pieniądze w jednej chwili. Rozumiał ich siłę.

Cezary Rybiński - Fantazy i Marta Kalmus - Idalia.

Fot. Grzegorz Mehring

- Rzecznicki i Fantazy, to bardzo współcześni bohaterowie - przekonuje Klata, zderzając postawy bogatych i biednych, którzy planują połączenie się w ramach transakcji handlowej. „Fantazy" to jedyny polski dramat romantyczny, a być może jedyny wielki polski dramat w ogóle, który opisuje narodziny społeczeństwa pieniądza. Przez pryzmat pieniędzy reżyser usiłuje odczytywać miłość, przyjaźń, patriotyzm.

Fascynujące, jak ten tekst pasuje do opisu współczesnej Polski.

Grażyna Antoniewicz

Szkolne poruszenie serc

Uczniowie SP w Skowarczu i X LO w Gdańsku nie kupili w tym roku kwiatów nauczycielom z okazji Dnia Edukacji Narodowej. Pieniądze - 600 zł - przekazali fundacji Mam Marzenie, spełniającej życzenia chorych dzieci. Dzięki temu 10-letnia Maja z Gdańska, walcząca z ostrą białaczką otrzyma cyfrowy aparat fotograficzny.

Gdańsk. Policja zlikwidowała związek zbrojny

Fury były zamawiane

Gdańska policja rozbiła gang, który ma na swoim koncie kilkaset przestępstw, w tym ponad sto - często zuchwałych - kradzieży markowych aut.

Wczoraj policjanci doprowadzili zatrzymanych do Sądu Rejonowego w Gdańsku.

Fot. Robert Kwiatek

Sześciu członków bandyckiej szajki - w tym przywódców - capnęli dwa dni temu policjanci ze specjalnej grupy do zwalczania przestępczości samochodowej (działa zaledwie od roku, a liczba kradzieży spadła o 1/4). Kilku z rzezimieszków to mieszkańcy Trójmiasta. Mają od 25 do 30 lat. Nie publikujemy ich personaliów, żeby nie utrudniać policji zaplanowanych działań, to jest kolejnych zatrzymań.

Działali od roku na terenie całego województwa pomorskiego. Zawiązali się w zhierarchizowaną, sprawnie zorganizowaną grupę przestępczą „o charekterze zbrojnym" - jak to określają prawnicy. Byli w niej szefowie i żołnierze. Ci ostatni mieli nierówny status.

Proceder wyglądał tak: szefowie zlecali kradzież konkretnego typu auta, żołnierze wynajdywali taki wóz, potem prowadzili dokładną obserwację, następnie je kradli. Mieli do dyspozycji wyrafinowany sprzęt do łamania kodów zabezpieczeń. Po nich zjawiali się konwojenci, którzy transportowali samochód do złodziejskiej dziupli. Tam albo był rozbierany na części, albo nadawano mu inną „tożsamość". Największym wzięciem cieszyły się volkswageny.

Zarzuty obejmują rozboje, wymuszenia rozbójnicze, włamania i haracze.

- Wykorzystywali naiwną wiarę swoich ofiar w to - mówi rzecznik gdańskiej policji, kom. Danuta Wołk-Karaczewska - że jeśli zapłacą haracz, to samochód zostanie im zwrócony.

Tak nie było. Ludzie płacili po kilka, kilkanaście tysięcy złotych. Niektórzy wykładali gotówkę kilka razy.

Tych, co nie chcieli płacić, bili i zastraszali. Cechowała ich swoista przebiegłość: porozumiewali się hermetycznym slangiem, np. „wrzucić furę na bojka" oznaczało „okraść Niemca"...

Grozi im do 10 lat więzienia.

Darek Janowski
d.janowski@prasabalt.gda.pl

Gdańsk. Dla zamieniających mieszkania

Komputer zamiast kolejek

Kiosk internetowy stanął w holu Biura Zamiany Mieszkań przy ul. Dyrekcyjnej. Gdańszczanie mogą się w nim zapoznać z bazą mieszkań komunalnych przeznaczonych do zamiany. Kiosk już jest, tyle że ma zacząć działać w przyszłym tygodniu.

Teraz jest tak: na stronie internetowej BZM można wprawdzie przeglądać oferty z mieszkaniami do zamiany, jednak usługa jest dostępna dla tych, którzy mają w domu Internet. Jeśli nie mają, muszą przyjść do biura i swoje odstać w kolejce, potem wspólnie z urzędnikiem szukać konkretnej oferty.

- A to oczywiście zajmuje sporo czasu. Dlatego ustawiliśmy w holu komputer z całą bazą danych - wyjaśnia Waldemar Rydlewski, kierownik BZM.

Z kiosku będzie można korzystać bez opłat i bez ograniczeń. Do dyspozycji przekazano ofertę biura, a także połączenie ze stronami Gdańskiego Zarządu Nieruchomości Komunalnych i magistratu. Nowy terminal przeszedł już pierwsze testy. Ponoć pomyślnie. Ale to na pewno zweryfikuje rzeczywistość.

Magdalena Rusakiewicz
m.rusakiewicz@prasabalt.gda.pl

Pruszcz Gd. Szkolenie asów przestworzy

Dla przyszłych pilotów

Aeroklub Gdański w Pruszczu Gdańskim przygotowuje jesienny nabór kandydatów na pilotów szybowców i samolotów. Zebranie organizacyjne odbędzie się w sobotę 22 października o godz. 11 na lotnisku przy ul. Powstańców Warszawy 36 w Pruszczu. Nim ktokolwiek zdecyduje się zostać pilotem, musi wiedzieć, że lotnictwo to drogie hobby. Szkolenie teoretyczne na pilota szybowca kosztuje 450 zł, samolotu - 900 zł. Praktyczna nauka pilotażu jest znacznie droższa. Godzina latania samolotem z instruktorem to wydatek 480 zł. Za 60 lotów szybowcowych trzeba zapłacić 2,5 tys. zł. Więcej informacji pod nr tel. 682 34 37 i 601 622 546 lub na stronie internetowej www.aeroklub.gda.pl *(war)*

Pruszcz Gd. Bezpłatne badania

Miasto kontra rak

Dwa tysiące mieszkańców Pruszcza Gd. w średnim wieku będzie mogło zrobić sobie bezpłatne badania, mające na celu wczesne zdiagnozowanie raka płuc, choroby wieńcowej i nadciśnienia tętniczego. Zapłaci za nie Urząd Miasta, który przeznaczył na ten cel 30 tys. zł. Akcja rozpocznie się w poniedziałek i potrwa do 30 listopada. Przeznaczona jest dla osób po czterdziestym (badania nowotworowe) i trzydziestym piątym (choroby wieńcowe) roku życia, zarejestrowanych w przychodniach NZOZ Familia i Centrum Medyczne.

- Dobrze, że magistrat zdecydował się na przeprowadzenie akcji profilaktycznej na szeroką skalę. Dla wielu niezamożnych pruszczan wykonanie odpłatnych, specjalistycznych badań jest nieosiągalne. Nowotwory i choroby układu krążenia wykryte we wczesnym stadium są całkowicie uleczalne - mówi lekarz medycyny, Urszula Białobrzeska z przychodni Familia.

Więcej informacji i zapisy pod nr tel. 683 39 83, 773 00 99 oraz 682 35 62.

(ganark)

Gdańsk. Pechowy klient Tele2

Miało być taniej

Lesławowi Grundkowskiemu uaktualniono nie ten abonament, który zamówił. Następnie naliczano mu zawyżone rachunki, a egzekucję długów skierowano do firmy windykacyjnej. Firma Tele2 przyznaje - to była pomyłka.

- Do zmiany operatora sieci namówił mnie przedstawiciel Tele2 przekonując, że tu usługa jest tańsza od podobnej w Telekomunikacji Polskiej, z której dotychczas korzystałem - opowiada Grundkowski. - Po miesiącu, ku mojemu zdziwieniu, otrzymałem fakturę na 148 zł. zamiast na 35 zł.

Nic nie pomogły reklamacje składane przez klienta. Nadal otrzymywał ponaglenia zapłaty. Po kilku miesiącach jednak dostał odpowiedź od Tele2, w której firma przyznaje się do pomyłki. Po czym zamiast faktur korygujących, przesyłano mu kolejne wezwania do zapłaty.

- Moja cierpliwość się wyczerpała i rozwiązałem umowę z Tele2 - mówi Grundkowski.

Tele2 przekazała „zaległości" do firmy windykacyjnej.

- Nikt nie zadał sobie trudu, aby sprawdzić, czy domaganie się zapłaty długu przez zleceniodawcę jest uzasadnione. W rozmowie z przedstawicielką Tele2, ta rozbrajającym tonem oznajmiła, że widocznie ktoś przez pomyłkę skierował tam sprawę. Ciekawe, jak to się zakończy, ale przypuszczam, że niedługo odwiedzi mnie komornik - dodaje pechowy klient.

Przez kilka miesięcy Lesław Grundkowski otrzymywał ponaglenia do zapłaty z firmy Tele2. Dopiero teraz może odetchnąć z ulgą - to była pomyłka.

Fot. Robert Kwiatek

Monika Zboińska
m.zboinska@prasabalt.gda.pl

To nie powinno się zdarzyć

Karol Wieczorek, rzecznik prasowy Tele2 Polska

- Z naszej winy panu Lesławowi Grundkowskiemu przez pomyłkę nie został aktywowany pakiet Dobry Wieczór i Weekend. Dlatego pan Lesław otrzymywał rachunki wystawiane w oparciu o zwykły cennik. Taka sytuacja nie powinna mieć miejsca. Wyciągniemy konsekwencje w stosunku do osób, które nie potrafiły rozwiązać problemu. Naprawiliśmy już swój błąd i pan Lesław otrzyma od nas korekty błędnie wystawionych faktur oraz zostanie wycofany z windykacji.

Gdańsk. Prawybory w szkołach

2:0 dla Tuska

Prezydentem uczniów z całej Polski, jak również uczniów z naszego województwa, został Donald Tusk. W prawyborach uzyskał 59-procentowy wynik.

Lech Kaczyński uzyskał 40 proc. poparcia. W drugiej turze młodzieżowych prawyborów udział wzięło 899 szkół z całej Polski, w tym tylko 5 z Gdańska. Rodzynkiem z Gdańska była Ogólnokształcąca Szkoła Baletowa.

- Głosowałyśmy na Tuska - jest ładniejszy i bardziej sprawiedliwy - przyznały 13-letnie siostry Borczakowskie, przyszłe tancerki. Z kolei faworytem Darii Lisowskiej jest Lech Kaczyński, bo „PiS zanotował najmniej afer". 14-letni Tomek Siedlecki nie może się doczekać, kiedy skończy 18 lat. - Chciałbym zagłosować i zmienić Polskę - powiedział.

- Większość szkół miała zdefiniowane wybory już po pierwszej turze, gdzie Donald Tusk wygrywał z miażdżącą przewagą, więc nie organizowano w nich dogrywki - mówi Marta Kaszubska z Centrum Edukacji Obywatelskiej, organizującego akcję „Młodzi głosują".

Frekwencja wśród młodych wyniosła aż 68 procent!

Młode tancerki przyszły na prawybory prosto z ćwiczeń - w sukienkach i baletkach. Na zdjęciu bliźniaczki Marta i Paulina Borczakowskie.

Fot. Katarzyna Gruszczyńska

Katarzyna Gruszczyńska
k.gruszczynska@prasabalt.gda.pl

P R E N U M E R A T A

Prenumerata z dostawą do domu rano

83 gr*

Sprawdź 0 800 15 00 26

*) cena kalkulowana za 1 egzemplarz „Dziennika" przy prenumeracie rocznej na terenie Kaszub

Fiordy w Akwarium Gdyńskim

W najbliższy piątek (21.10) o godz. 17.30 w Akwarium Gdyńskim odbędzie się kolejne spotkanie Klubu Podróżnika. Tym razem swoimi wspomnieniami z Norwegii podzieli się Adam Michalak, kierownik Akwarium Gdyńskiego. Wstęp bezpłatny.

Gdynia. Zmiany w MOPS

Podopieczni na kontraktach

Miejski Ośrodek Pomocy Społecznej rozpoczął wczoraj ostatni cykl szkoleń dla pracowników opieki społecznej. Szkolenia związane są nowym rozporządzeniem ministra gospodarki, pracy i opieki społecznej zmieniającym zasady udzielania pomocy przez instytucje opieki społecznej. Zgodnie z nim pracownicy socjalni będą zawierać kontrakty z osobami, którym MOPS udziela pomocy.

(aga)

Rozmowa z **Bożeną Nowakowską,** zastępcą dyrektora gdyńskiego MOPS.

– Na czym będą polegać owe kontrakty?

– Będą w nich zawarte wszelkie zobowiązania obu stron podpisujących dokument. Dokładnie określone zostanie do jakiej pomocy zobowiązuje się w stosunku do danej osoby bądź rodziny nasz pracownik i do czego zobowiązuje się w zamian podopieczny.

– Czy te kontrakty to pozytywna zmiana?

– Kiedy wszystkie zobowiązania będą na papierze, sytuacja będzie jasna, a podopieczny, który nie wywiązuje się z podjętych zobowiązań, na przykład w określonym w terminie nie zapisze się na terapię odwykową, nie będzie miał podstaw, żeby się skarżyć, że pomoc dla niego została wstrzymana. Z drugiej strony podopieczny będzie miał podstawy by domagać się pomocy, której na przykład nie otrzymał, a miał zapisane w kontrakcie.

– Od kiedy zaczynacie podpisywanie kontraktów?

– Od najbliższego poniedziałku.

Gdynia. Budowa nowego komisariatu w Chyloni

Położyli kamień

Rozpoczęła się budowa komisariatu policji w Chyloni, obsługującego największy w Gdyni rejon, liczący aż 75 tys. mieszkańców. Wczoraj przy starym budynku komisariatu przy ul. Owsianej wmurowany został kamień węgielny.

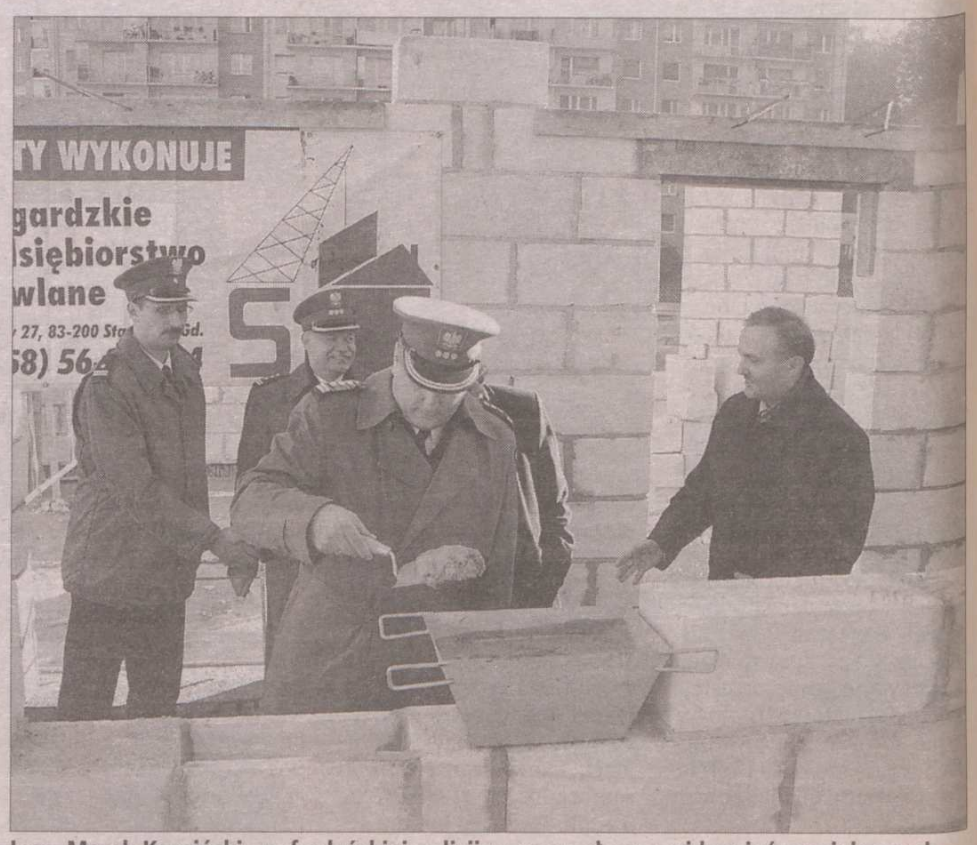

Insp. Marek Karpiński, szef gdyńskiej policji wmurował wczoraj kamień węgielny pod nowy budynek komisariatu na Chyloni. Fot. Sławomir Ptasznik

Nazywamy tę inwestycję modernizacją, ale ze starego budynku nie zostanie praktycznie nic oprócz murów. Obok niego stanie drugi, budowany już od podstaw, w pełni nowoczesny gmach – mówi mł. insp. Henryk Szczepański, naczelnik Wydziału Gospodarki Materiałowo-Technicznej Komendy Wojewódzkiej Policji w Gdańsku.

Funkcjonariusze z Chyloni będą mieli też więcej miejsca. Stary budynek ma niewiele ponad 800 metrów kwadratowych powierzchni, w nowym będą mieli do dyspozycji dodatkowo około 600 metrów kwadratowych. W tym siłownię i pomieszczenia socjalne z prysznicami.

– W najbliższym czasie planujemy też budowę nowych komisariatów dla policjantów z Witomina i Wzgórza św. Maksymiliana, którzy także zmuszeni są pracować w fatalnych warunkach – dodaje mł. insp. Henryk Szczepański.

Budowa komisariatu przy ul. Owsianej ma zakończyć się w przyszłym roku. Kosztować będzie łącznie z wyposażeniem 3,5 mln zł. Milion na ten cel przeznaczyła gmina Gdynia, resztę wyłoży komenda wojewódzka. Chylońscy policjanci dostali wczoraj też 3 nowe radiowozy, fiaty dukato (265 tys. zł). Jeden z nich kupiła komenda wojewódzka policji, dwa pozostałe sfinansowały policja i gmina.

Agata Grzegorczyk
a.grzegorczyk@prasabalt.gda.pl

Będzie lepiej

podinsp. **Adam Gruszka**
komendant Komisariatu Policji Gdynia-Chylonia

– Rozbudowa komisariatu oznacza dla nas znaczną poprawę warunków pracy. Pomieszczenia, którymi teraz dysponujemy są tak małe, że z trudem mieszczą się w nich dwa biurka. W dodatku pokoje, w których pracują nasi policjanci, są dla nich jednocześnie szatniami, przechowalniami sprzętu i miejscami do przyjmowania interesantów.

Rumia. Konkurs filmów amatorskich

Krótkie formy

Pod naszym patronatem Dziennik Bałtycki

W Rumi po raz pierwszy zorganizowano konkurs filmów amatorskich. Do 30 listopada można nadsyłać filmy na konkurs, natomiast 3 i 4 grudnia w Domu Kultury SM „Janowo" odbędzie się finał konkursu.

– Na dwa dni dom kultury zamieni się w kino, miejsce spotkań aktorów, scenarzystów, reżyserów oraz młodych twórców – mówi Magdalena Chołyst, inicjatorka i organizatorka konkursu filmów amatorskich „Amator'Ka". – Film nie powinien przekraczać 15 minut i musi się mieścić w następujących kategoriach: video-art, teledysk, dokument, krótka fabuła. Tematyka jest dowolna.

Film wraz z kartą zgłoszeniową należy wysyłać na adres: Magdalena Chołyst, ul. Sędzickiego 21, 84-230 Rumia.

– Cieszymy się, że dzięki temu wydarzeniu coś nowego będzie się działo w rumskiej kulturze, na pewno pomożemy by impreza była ciekawa – mówi Leszek Winczewski, dyrektor Domu Kultury SM „Janowo". – Jest wielu młodych ludzi, którzy interesują się robieniem filmów. Jest to dla nich szansa by zaistnieć.

Partnerem projektu jest również Urząd Miasta Rumia. – Bardzo się cieszę jak młodzi ludzie wychodzą z tego typu inicjatywą – mówi Elżbieta Rogala – Kończak, burmistrz Rumi.

Gmina wynajmie organizatorom nieodpłatnie sprzęt multimedialny do pokazu filmów.

Ilona Truszyńska

Dworzec PKP. Kasy w biurze turystycznym

Dla niepełnosprawnych

Teraz Dziennik Bałtycki Dworzec

Niepełnosprawny może kupić bilet na dworcu głównym PKP w Gdyni, ale niestety tylko na pociąg pośpieszny bądź osobowy. Kasy kolejowe są nieprzystosowane do obsługi osób poruszających się na wózkach inwalidzkich. Niepełnosprawni pasażerowie, jeśli nie chcą być zdani na pomoc innych, mogą skorzystać jedynie z usług biura turystycznego znajdującego się na terenie dworca.

Po publikacji z 7 października „Tylko dla sprawnych", w której pisaliśmy między innymi o niedostosowaniu kolejowych kas dla niepełnosprawnych, odezwała się do nas Czytelniczka prowadząca biuro turystyczne na terenie dworca.

– Niepełnosprawnych zapraszam do nas. U nas osoba na wózku bez problemu może kupić bilet. Starałam się o taką możliwość, ponieważ znam problemy niepełnosprawnych, sama mam w rodzinie tak osobę – mówi Marta Neubert, szefowa Biura Turystycznego Mart-Tour. – Niestety jednak w tej chwili sprzedajemy tylko bilety na pociągi pośpieszne i osobowe. Z biletów na pociągi ekspresowe i Inter City musieliśmy niedawno zrezygnować. Kolej zażądała od nas tak wysokich stawek za dzierżawę specjalnego terminalu, że gdybyśmy dalej chcieli sprzedawać i takie bilety, musiałabym dokładać do interesu.

(aga)

W naszym biurze niepełnosprawny może kupić bilet na pociąg – mówi Bożena Gańska. Fot. Sławomir Ptasznik

Gdynia. Nowy Rodzinny Dom Dziecka

Wreszcie u siebie

Rodzina w komplecie: Rafał, Angelika, Marta, Kasper, Oskar, Damian, Daria, Klaudia, Emilia, Natalia, rodzice Katarzyna i Remigiusz Kończyk i pies Fred.. Fot. Sławomir Ptasznik

Przy ul. Kopernika 35 otwarto wczoraj czwarty Rodzinny Dom Dziecka. W domku jednorodzinnym wynajętym i opłacanym przez miasto, zamieszka ośmioro dzieci i ich opiekunowie. Państwo Kończyk są szczęśliwi. Wreszcie spełniły się ich marzenia, które próbowali zrealizować od 11 lat.

– W 2003 roku przyjechaliśmy do Gdyni i nawet w najśmielszych snach nie wyobrażaliśmy sobie, że nasze marzenia spełnią się tak szybko – mówi Katarzyna Kończyk. Najmłodsze dziecko rodziny Kończyk ma 7 lat, najstarsze 18. – W nowym domu wszystko będę robił z odruchu serca – mówi 18 – letni Rafał.

W ciągu 2 – 3 lat mają powstać w Gdyni dwie kolejne placówki. Corocznie na tworzenie rodzinnych domów dziecka, szkolenie rodzin itp. Gdynia przeznacza 5 mln zł.

(dd)

Gdynia. Tory na ul. Morskiej

Szansa na rozbiórkę

Minął termin składania ofert na rozbiórkę torów kolejowych, przecinających nawierzchnię ul. Morskiej na Grabówku, ale przetargu jeszcze nie rozstrzygnięto. Jeśli wykonawca zostanie wyłoniony, należąca do wojska bocznica zniknie wkrótce z tej oraz kilku bocznych ulic.

Po wielu rozmowach z przedstawicielami wojskowej infrastruktury, władze miasta zleciły na własny koszt dokumentację rozbiórki, ale też podjęły się jej przeprowadzenia.

– Komisja przetargowa jeszcze nie podjęła decyzji, ale wiadomo, że wpłynęła jedna oferta – informuje Teresa Horiszna, naczelnik Wydziału Inwestycji Urzędu Miasta w Gdyni. – Jeśli zostanie zaakceptowana, rozbiórka rozpocznie się w tym roku. W budżecie miasta przeznaczono na ten cel ponad 100 tys. zł.

Na nierówności, związane z szynami na ruchliwej ul. Morskiej od dawna narzekają kierowcy. Tory przeszkadzają też drogowcom, wykonującym naprawy i remonty nawierzchni.

(kucz)

p251
Olivia Adamek z Gdyni, ur. 13.10.2005 r., godz. 21.30, 3500 g, 51 cm, Szpital Morski im. PCK w Gdyni Redłowie

p252
Jonasz Arendarski z Gdyni, ur. 14.10.2005 r., godz. 23.15, 3280 g, 53 cm, Szpital Morski im. PCK w Gdyni Redłowie

p253
córka Oleksandry i Grzegorza Bałyan-Breczko z Gdańska, ur.10.10.2005 r., godz. 11:45, 2670 g, 51 cm, Szpital im. św. Wojciecha Adalberta na Zaspie

p254
córka Elżbiety i Jana Bisewskich z Karwi, ur.12.10.2005 r., godz. 18:00, 3790 g, 54 cm, Szpital przy ul. Klinicznej

p255
Weronika Borsik Z Gdyni, ur.13.10.2005 r., godz. 12:47, 3120 g, 50 cm, Szpital przy ul. Klinicznej

p256
Pola Budzińska z Gdańska, ur.12.10.2005 r., godz. 18:40, 3495 g, 56 cm, Szpital Wojewódzki im. M. Kopernika

p257
Olena Bury z Gdańska, ur.13.10.2005 r., godz. 6:30, 4200 g, 57 cm, Szpital Wojewódzki im. M. Kopernika

p258
Marika Chmielińska z Rościszewa, ur.10.10.2005 r., godz. 8:45, 3750 g, 58 cm, Szpital Wojewódzki im. M. Kopernika

p259
Dagmara Czerwieńska Z Pruszcza Gd., ur.16.10.2005 r., godz. 22:10. 2860 g, 56 cm, Szpital im. św. Wojciecha Adalberta na Zaspie

p260
Konrad Dambek z Gdyni, ur. 13.10.2005 r., godz. 0.10, 2800 g, 54 cm, Szpital Morski im. PCK w Gdyni Redłowie

p261
Filip Dąbrowski z Gdańska, ur.12.10.2005 r., godz. 2:25, 2690 g, 52 cm, Szpital Wojewódzki im. M. Kopernika

p262
Liliana Depta z Pruszcza Gd., ur.10.10.2005 r., godz. 8:50, 3500 g, 55 cm, Szpital Wojewódzki im. M. Kopernika

p263
syn Anny i Mariusza Dworakowskich z Gdańska, ur.14.10.2005 r., godz. 8:15, 3230 g, 57 cm, Szpital im. św. Wojciecha Adalberta na Zaspie

p264
Liwia Fiebig z Gdańska, ur.13.10.2005 r., godz. 10:55, 3270 g, 55 cm, Szpital im. św. Wojciecha Adalberta na Zaspie

p265
Maja Frańczak z Gdańska, ur.10.10.2005 r., godz. 13:50, 2500 g, 51 cm Szpital im. św. Wojciecha Adalberta na Zaspie

p266
Mikołaj Frańczak z Gdańska, ur.10.10.2005 godz. 13:47, 2800 g, Szpital im. św. Wojciecha Adalberta na Zaspie

p267
Jaś Krzysztof Gadziński z Kolbud, ur.9.10.2005 r., godz. 19:55, 3580 g, 54 cm, Szpital Wojewódzki im. M. Kopernika

p268
Paweł Garula Z Gdańska, ur.16.10.2005 r., godz. 12:25, 3500 g, 52 cm, Szpital Wojewódzki im. M. Kopernika

p269
Edyta Gill z Gdańska, ur.14.10.2005 r., godz. 4:55, 2700 g, 50 cm, Szpital Wojewódzki im. M. Kopernika

p270
syn Sylwii i Tomasza Goncerzewicz z Gdańska, ur.11.10.2005 r., godz. 20:45, 4050 g, 52 cm, Szpital przy ul. Klinicznej

Uwaga! Specjalnie dla Ciebie!

Dla wszystkich rodziców bobasów, których zdjęcia znalazły się w dzisiejszym dodatku mamy niespodziankę: miesięczną prenumeratę „Dziennika Bałtyckiego" z bezpłatną dostawą do domu w promocyjnej cenie

~~30 zł~~ **21 zł**

Zadzwoń: 0 800 15 00 26
(bezpłatna infolinia)

Uwaga:
Po miesiącu, przy przedłużeniu prenumeraty w prezencie ramka ze zdjęciem Waszego dziecka!

p271
Aleksandra Gonera z Gdyni, ur. 16.10.2005 r., godz. 10.30, 3010 g, 54 cm, Szpital Morski im. PCK w Gdyni Redłowie

p272
Maja Górecka z Gdańska, ur.11.10.2005 r., godz. 22:00, 4200 g, 60 cm, Szpital Wojewódzki im. M. Kopernika

p273
Jadwiga Anna Górska z Gdyni, ur. 16.10.2005 r., godz. 5.10, 3350 g, 51 cm, Szpital Morski im. PCK w Gdyni Redłowie

p274
córka Ewy i Krzysztofa Gruza z Gdańska, ur.12.10.2005 r., godz. 10:35, 3300 g, 55 cm, Szpital przy ul. Klinicznej

p275
Jakub Grzelak z Gdańska, ur.10.10.2005 r., godz. 14:10, 4660 g, 62 cm, Szpital Wojewódzki im. M. Kopernika

p276
Maja Hałasińska z Gdańska, ur.12.10.2005 r., godz. 10:40, 2900 g, 55 cm, Szpital przy ul. Klinicznej

p277
Amelia Hartwich z Gdańska, ur.13.10.2005 r., godz. 9:15, 2860 g, 50 cm, Szpital Wojewódzki im. M. Kopernika

p278
Noemi Hryniewicz z Gdańska, ur.11.10.2005 r., godz. 13:00, 3150 g, 55 cm, Szpital przy ul. Klinicznej

p279
Paweł Imianowski z Tczewa, ur.13.10.2005 r., godz. 7:30, 3670 g, 56 cm, Szpital im. św. Wojciecha Adalberta na Zaspie

p280
córka Kariny i Sebastiana Janiszewskich z Gdańska, ur.12.10.2005 r., godz. 0:50, 2950 g, 51 cm, Szpital Wojewódzki im. M. Kopernika

p281
Anetka Jaroszewska z Gdańska, ur.12.10.2005 r., godz. 21:55, 3955 g, 53 cm, Szpital przy ul. Klinicznej

p282
Jakub Jednorowicz z Gdyni, ur. 17.10.2005 r., godz. 15.350, 3850 g, 56 cm, Szpital Morski im.PCK w Gdyni Redłowie

p283
Zuzanna Jodłowska z Gdańska, ur.12.10.2005 r., godz. 9:50, 3870 g, 56 cm, Szpital im. św. Wojciecha Adalberta na Zaspie

p284
Błażej Kaliszewski z Gdyni, ur. 15.10.2005 r., godz. 16.45, 3250 g, 57 cm, Szpital Morski im. PCK w Gdyni Redłowie

p285
Dorotka Kasiłowska Z Gdańska, ur.16.10.2005 r., godz. 20:10, 4009 g, 57 cm, Szpital przy ul. Klinicznej

p286
Kacper Kierznikiewicz Z Koszwał, ur.15.10.2005 r., godz. 4:45, 4420 g, 58 cm, Szpital Wojewódzki im. M. Kopernika

p287
Marcel Kiraga z Tczewa, ur.13.10.2005 r., godz. 20:15, 4500 g, 64 cm, Szpital Wojewódzki im. M. Kopernika

k
Julian Kłos z Gdańska, ur.10.10.2005 r., godz. 11:50, 3620 g, 56 cm, Szpital przy ul. Klinicznej

p289
Monika Kochan z Pruszcza Gd., ur.13.10.2005 r., godz. 13:55, 3980 g, 54 cm, Szpital Wojewódzki im. M. Kopernika

p290
Wiktoria Konopka z Gdańska, ur.13.10.2005 r., godz. 16:27, 3700 g, 56 cm, Szpital im. św. Wojciecha Adalberta na Zaspie

p291
Alicja Kosecka z Rumi, ur. 17.10.2005 r., godz. 18.00, 3300 g, 56 cm, Szpital Morski im. PCK w Gdyni Redłowie

p292
Błażej Kowalski z Gdyni, ur. 14.10.2005 r., godz. 19.10, 3560 g, 53 cm, Szpital Morski im. PCK w Gdyni Redłowie

R E K L A M A

Gorąco dziękuję

panu ***dr. Markowi Branickiemu***
za pomoc w przyjściu na świat oraz
wszystkim ciociom
z Oddziału Neonatologii Szpitala Specjalistycznego, Gdańsk-Zaspa
za opiekę nade mną i moją mamą
w pierwszych dniach mojego życia

Kasia Nosko z Rodzicami

578990A

p293

Natalia Kownacka z Gdańska, ur.10.10.2005 r., godz. 11:25, 2450 g, 51 cm, Szpital Wojewódzki im. M. Kopernika

p294

Maciej Kozłowski Z Gdańska, ur.13.10.2005 r., godz. 13;15, 3160 g, 53 cm, Szpital Wojewódzki im. M. Kopernika

p295

syn Magdaleny i Pawła Kulwiec z Gdańska, ur.12.10.2005 r., godz. 12:30, 3140 g, 54 cm, Szpital Wojewódzki im. M. Kopernika

p296

Sebastian Lange z Gdańska, ur.10.10.2005 r., godz. 7:05, 3720 g, 58 cm, Szpital Wojewódzki im. M. Kopernika

p297

Milena Lewandowska z Rębielcza, ur.13.10.2005 r., godz. 2:40, 2900 g, 51 cm, Szpital Wojewódzki im. M. Kopernika

p298

syn Joanny i Piotra Lisewskich z Gdańska, ur.11.10.2005 r., godz. 9:28, 3770 g, 59 cm, Szpital przy ul. Klinicznej

p299

Mateusz Łomeć z Gdyni, ur. 17.10.2005 r., godz. 12.10, 3520 g, 52 cm, Szpital Morski im.PCK w Gdyni Redłowie

p300

Alicja Maciejewska z Gdańska, ur.9.10.2005 r., godz. 20:20, 3380 g, 56 cm, Szpital im. św. Wojciecha Adalberta na Zaspie

p301

Dawid Magolon z Gdańska, ur.12.10.2005 r., godz. 10:50, 3290 g, 59 cm, Szpital im. św. Wojciecha Adalberta na Zaspie

p302

Dawid Magrian z Gdańska, ur.10.10.2005 r., godz. 2:45, 3190 g, 55 cm, Szpital im. św. Wojciecha Adalberta na Zaspie

p303

Syn Czesławy Marzejon z Gdyni, ur. 18.10.2005 r., godz. 8.40, 3200 g, 53 cm, Szpital Morski im. PCK w Gdyni Redłowie

p304

Wiktoria Międlar z Gdańska, ur.4.10.2005 r., godz. 0:55, 2800 g, 51 cm, Szpital im. św. Wojciecha Adalberta na Zaspie

p305

Paweł Miroński z Gdańska, ur.12.10.2005 r., godz. 10:44, 3920 g, 61 cm, Szpital Wojewódzki im. M. Kopernika

p306

Sandra Motylińska z Łęgowa, ur.12.10.2005 r., godz. 12:00, 3230 g, 55 cm, Szpital Wojewódzki im. M. Kopernika

p307

Wiktoria Nawrocka Z Cedrów Wlk., ur.10.10.2005 r., godz. 12:38, 1820 g, 50 cm, Szpital im. św. Wojciecha Adalberta na Zaspie

p308

Weronika Nawrocka Z Cedrów Wlk., ur.10.10.2005 godz. 12:35, 2700 g, Szpital im. św. Wojciecha Adalberta na Zaspie

p309

Amelka Oleksiej z Gdyni, ur. 13.10.2005 r., godz. 9.25, 3750 g, 52 cm, Szpital Morski im. PCK w Gdyni Redłowie

p310

Wiktoria Paczesna ze Skowarcza, ur.12.10.2005 r., godz. 6:00, 3200 g, 53 cm, Szpital Wojewódzki im. M. Kopernika

p311

Zuzia Partyka z Gdyni, ur. 13.10.2005 r., godz. 15.35, 3550 g, 52 cm, Szpital Morski im. PCK w Gdyni Redłowie

p312

Karolina Podkowska z Cedrów Wlk., ur.12.10.2005 r., godz. 8:35, 3760 g, 58 cm, Szpital Wojewódzki im. M. Kopernika

p313

Mateusz Potratz Z Gdańska, ur.13.10.2005 r., godz. 20:15, 3435 g, 57 cm, Szpital im. św. Wojciecha Adalberta na Zaspie

p314

Mateusz Pozorski z Gdańska, ur.10.10.2005 r., godz. 6:30, 3580 g, 55 cm, Szpital Wojewódzki im. M. Kopernika

p315

Marcel Robak z Gdyni, ur. 16.10.2005 r., godz. 18.55, 3930 g, 57 cm, Szpital Morski im. PCK w Gdyni Redłowie

p316

Roksana Marta Rojkiewicz z Mierzeszyna, ur.12.10.2005 r., godz. 8:10, 3100 g, 55 cm, Szpital Wojewódzki im. M. Kopernika

p317

Syn Sylwii i Jana Siemczuków z Gdyni, ur. 16.10.2005 r., godz. 5.00, 3350 g, 53 cm, Szpital Morski im. PCK w Gdyni Redłowie

p318

Olga Skolasińska z Gdyni, ur. 13.10.2005 r., godz. 1.30, 3600 g, 56 cm, Szpital Morski im. PCK w Gdyni Redłowie

p319

Jan Sobociński z Gdyni, ur. 16.10.2005 r., godz. 8.30, 4200 g, 58 cm, Szpital Morski im. PCK w Gdyni Redłowie

p320

Aleksander Sokólski z Rotmanki, ur.10.10.2005 r., godz. 22:03, 3030 g, 51 cm, Szpital im. św. Wojciecha Adalberta na Zaspie

p321

Oliwia Spychalska z Gdańska, ur.13.10.2005 r., godz. 11:15, 3060 g, 54 cm, Szpital im. św. Wojciecha Adalberta na Zaspie

p322

Lena Sroka Z Gdańska, ur.15.10.2005 r., godz. 9:43, 3430 g, 55 cm, Szpital im. św. Wojciecha Adalberta na Zaspie

p323

Paweł Stóżewski z Gdańska, ur.10.10.2005 r., godz. 9:05, 3200 g, 54 cm, Szpital Wojewódzki im. M. Kopernika

p324

Michalina Sułek z Gdańska, ur.11.10.2005 r., godz. 7:35, 2840 g, 52 cm, Szpital im. św. Wojciecha Adalberta na Zaspie

p325

Nicolas Szczepański z Gdańska, ur.13.10.2005 r., godz. 15:10, 3240 g, 51 cm, Szpital Wojewódzki im. M. Kopernika

p326

Gabrysia Urszula Szymańska z Gdańska, ur.12.10.2005 r., godz. 17:30, 4590 g, 57 cm, Szpital przy ul. Klinicznej

p327

Ania Szymonik z Gdyni, ur. 13.10.2005 r., godz. 23.55, 3850 g, 54 cm, Szpital Morski im. PCK w Gdyni Redłowie

p328

Jakub Talaśka z Gdyni, ur. 15.10.2005 r., godz. 17.00, 3700 g, 56 cm, Szpital Morski im. PCK w Gdyni Redłowie

p329

Joanna Walkowska z Gdańska, ur.10.10.2005 r., godz. 23:10, 3800 g, 55 cm, Szpital przy ul. Klinicznej

p330

Agatka Joanna Wiatr z Gdańska, ur.10.10.2005 r., godz. 10:00, 2680 g, 47 cm, Szpital przy ul. Klinicznej

p331

Hanna Wieloszewska Z Gdańska, ur.14.10.2005 r., godz. 22:00, 3240 g, 56 cm, Szpital im. św. Wojciecha Adalberta na Zaspie

p332

Wiktor Wiśniewski z Gdańska, ur.12.10.2005 r., godz. 4:15, 3500 g, 57 cm, Szpital Wojewódzki im. M. Kopernika

p333

Szymon Wit Z Gdańska, ur.15.10.2005 r., godz. 10:30, 2770 g, 51 cm, Szpital im. św. Wojciecha Adalberta na Zaspie

p334

Małgorzata Wojcieszek z Gdańska, ur.12.10.2005 r., godz. 19:20, 3600 g, 57 cm, Szpital Wojewódzki im. M. Kopernika

p335

Michał Wojszko z Gdyni, ur. 15.10.2005 r., godz. 15.15, 3160 g, 58 cm, Szpital Morski im. PCK w Gdyni Redłowie

p336

Benedykt Wojtyniak z Gdańska, ur.10.10.2005 r., godz. 22:00, 3340 g, 49 cm, Szpital przy ul. Klinicznej

p337

Emilia Zaleska z Gdańska, ur. 10.10.2005 r., godz. 20.25, 3150 g, 54 cm, Szpital Powiatowy w Pucku

p338

Bartosz Ziobro Z Gdańska, ur.16.10.2005 r., godz. 12:50, 3615 g, 58 cm, Szpital im. św. Wojciecha Adalberta na Zaspie

Bobasy w Internecie

gdansk.naszemiasto.pl/bobasy

Linia numer 420

PRZYSTANEK:
CHWARZNO APOLLINA
KIERUNEK: PUSTKI CISOWSKIE

Codziennie
Odjazdy:

22	49
23	45
0	55
1	35
2	35
3	30A
4	20Bn

uwagi:
Linia nocna
A - Kurs przez: Hutnicza - Estakada
B - Kurs do: Gdynia Dworzec Gł. PKP
n - Kurs wykonywany przez pojazd niskopodłogowy

Chwarzno Apollina	0
Okrężna II	1
Okrężna I	2
Sosnowa	5
Uczniowska	6
Witomino Centrum	8
Stawna	9
Witomino Leśniczówka	11
Stawna	13
Witomino Centrum	14
Rolnicza	15
Węzeł Franciszki Cegielskiej	17
Wzgórze Św. Maksymiliana SKM	19
Urząd Miasta - Świętojańska	21
Traugutta	22
Żwirki i Wigury	23
Skwer Kościuszki	25
Plac Kaszubski	27
Gdynia Dworzec Gł. PKP	29
Gdynia Dworzec Gł. PKP - Morska	31
Bpa Okoniewskiego	32
Stocznia SKM - Morska	33
Grabowo	34
Mireckiego	35
Kalkształnów	36
Morska - Estakada	37
Działdowska	39
Zamenhofa	40
Leszczynki SKM	41
Pucka	42
Chylonia Dworzec PKP	44
Kcyńska	46
Piaskowa	47
Cisowa SKM	48
Jęczmienna	49
Owsiana	50
Cisowa Sibeliusa	52
Owsiana	53
Zbożowa	54
Hipermarket TESCO - Morska	55
Chylonia Centrum	57
Raduńska	58
Jaskółcza	59
Bławatna	60
Wiklinowa	61
Żurawia	62
Pustki Cisowskie	63
Żurawia	64
Wiklinowa	65
Bławatna	66
Jaskółcza	67
Raduńska	68
Chylonia Centrum	69
Chylonia Dworzec PKP	71
Pucka	72
Leszczynki SKM	73
Zamenhofa	74
Działdowska	76
Morska - Estakada	78
Kalkształnów	79
Mireckiego	81
Grabowo	82
Stocznia SKM - Morska	83
Bpa Okoniewskiego	84
Gdynia Dworzec Gł. PKP - Morska	85
Gdynia Dworzec Gł. PKP	87
Plac Kaszubski	89
Skwer Kościuszki	90
Wybickiego	92
Żwirki i Wigury	93
Traugutta	94
Węzeł Franciszki Cegielskiej	96
Rolnicza	99
Witomino Centrum	100
Stawna	101
Witomino Leśniczówka	103
Stawna	105
Witomino Centrum	107
Uczniowska	108
Sosnowa	109
Okrężna I	112
Okrężna II	113
Chwarzno	114

Bilety w Gdyni

W Gdyni obowiązują bilety jednorazowe w cenach – 1 zł za bilet ulgowy i 2 zł za bilet normalny. Nie ma tu podziału na bilety czasowe jak w Gdańsku, tak więc bez względu na to, jak długo jedziemy, kasujemy jeden bilet. Inne taryfy obowiązują na trasach autobusów pospiesznych. Informacje o cenach są zamieszczone w pojazdach.

Linia numer 430

PRZYSTANEK:
KACZE BUKI
KIERUNEK:
REDA DWORZEC PKP

Codziennie
Odjazdy:

23	10

Linia nocna z granicą taryfową obsługiwana przez pojazdy niskopodłogowe

Przystanek Kacze Buki	minuty:
Kacze Buki	0
Starochwaszczyńska (NŻ)	1
Rdestowa - Chwaszczyńska (NŻ)	2
Giełda Towarowa	3
Szafranowa	4
Paprykowa	5
Kameliowa	6
Dąbrowa Centrum	7
Anyżowa	8
Karwiny TESCO	10
Myśliwska	12
Źródło Marii	14
Buraczana	15
Racławicka	16
Lidzka	17
Olgierda	18
Łowicka	19
Plac Górnośląski	20
Wielkopolska	23
Redłowo SKM - Stryjska	25
Redłowska	27
Harcerska	28
Urząd Miasta - Świętojańska	30
Traugutta	31
Żwirki i Wigury	32
Skwer Kościuszki	34
Plac Kaszubski	36
Gdynia Dworzec Gł. PKP	38
Gdynia Dworzec Gł. PKP - Morska	40
Bpa Okoniewskiego	41
Stocznia SKM - Morska	42
Grabowo	43
Mireckiego	44
Kalkształnów	45
Morska - Estakada	46
Hutnicza - Estakada	48
Hala Makro (NŻ)	49
GPBP (NŻ)	50
II Urząd Skarbowy (NŻ)	51
Pucka - Hutnicza (NŻ)	52
Gruszkowa	52
Port - REM (NŻ)	53
Hutnicza - Piaskowa (NŻ)	54
Firma Mega (NŻ)	55
Hutnicza - Działki (NŻ)	57
Pomorska	59
Kujawska	61
Filtrowa	62
Dąbrowskiego - Kościół	63
Piłsudskiego	64
Dąbrowskiego - Most	65
Rumia Dworzec PKP	66
Chełmońskiego	69
Owsiana	70
Dolna (NŻ)	71
Obwodowa (NŻ)	72
Reda Dworzec PKP	74

Przystanek Rumia Dw. PKP	minuty:
Rumia Dworzec PKP	0
Dąbrowskiego - Most	2
Dąbrowskiego - Kościół	3
Filtrowa	5
Kujawska	6
Pomorska	8
Hutnicza - Działki (NŻ)	10
Firma Mega (NŻ)	12
Hutnicza - Piaskowa (NŻ)	13
Port - REM (NŻ)	14
Gruszkowa	15
Pucka - Hutnicza (NŻ)	16
II Urząd Skarbowy (NŻ)	17
GPBP (NŻ)	18
Hala Makro (NŻ)	19
Hutnicza - Estakada	21
Morska - Estakada	23
Kalkształnów	24
Mireckiego	26
Grabowo	27
Stocznia SKM - Morska	28
Bpa Okoniewskiego	29
Gdynia Dworzec Gł. PKP - Morska	30
Gdynia Dworzec Gł. PKP	32
Plac Kaszubski	34
Skwer Kościuszki	35
Wybickiego	37
Żwirki i Wigury	38
Traugutta	39
Wzgórze Św. Maksymiliana SKM	41
Harcerska	42
Redłowska	43
Redłowo SKM - Stryjska	45
Wielkopolska	47
Plac Górnośląski	48
Łowicka	49
Olgierda	50
Lidzka	51
Racławicka	52
Buraczana	54
Nałkowskiej	55
Źródło Marii	56
Myśliwska	57
Karwiny TESCO	59
Anyżowa	61
Dąbrowa Centrum	62
Kameliowa	63
Paprykowa	64
Szafranowa	65
Giełda Towarowa	66
Rdestowa - Chwaszczyńska (NŻ)	68
Kacze Buki	69

PRZYSTANEK:
RUMIA DWORZEC PKP
KIERUNEK:
KACZE BUKI
Od soboty do poniedziałku
Odjazdy:

23	35

Linia nocna z granicą taryfową obsługiwana przez pojazdy niskopodłogowe

W każdy wtorek
Dziennik Bałtycki
W dodatku trójmiasto
Trzymamy stronę pasażerów
specjalna strona poświęcona sprawom komunikacji miejskiej

Linia numer 010

PRZYSTANEK: KARWINY TESCO
KIERUNEK: KACZE BUKI

Codziennie
Odjazdy:

9	30	
10	15	
11	00	45
12	45	
13	30	
14	15	
15	00	45
16	30	
17	15	
18	15	
19	00	45
20	30	
21	15	

Przystanek Karwiny TESCO
Minuty:

Karwiny TESCO	0
Dąbrowa Centrum	3
Kameliowa	4
Paprykowa	5
Szafranowa	6
Kacze Buki	9

11	10	55
12	55	
13	40	
14	25	
15	10	55
16	40	
17	25	
18	25	
19	10	55
20	40	

PRZYSTANEK: KACZE BUKI
KIERUNEK: KARWINY TESCO

Codziennie
Odjazdy:

8	55
9	40
10	25

Przystanek Karwiny TESCO
Minuty:

Karwiny TESCO	0
Myśliwska	3
Źródło Marii	5
Buraczana	8
Brzechwy	10
Karwiny Tuwima	12
Myśliwska	13
Karwiny TESCO	15
Dąbrowa Centrum	6
Karwiny TESCO	8
Dąbrowa Centrum	17

Linia numer 12

PRZYSTANEK KARWINY TESCO
KIERUNEK KARWINY TUWIMA - TESCO

9	10	55
10	40	
11	25	
12	25	
13	10	55
14	40	
15	25	
16	10	55
17	55	
18	40	
19	25	
20	10	55

uwagi:
Linia bezpłatna

Przystanek Karwiny TESCO
Minuty:

Karwiny TESCO	0
Myśliwska	3
Źródło Marii	5
Buraczana	8
Źródło Marii	10
Brzechwy	12
Karwiny Tuwima	13
Myśliwska	15
Karwiny TESCO	17

Linia numer 25

PRZYSTANEK PL. KASZUBSKI
KIERUNEK: CISOWA SKM
Dzień powszedni Odjazdy:

4	55				
5	25	40	55		
6	11	30	42	54	
7	06	18	30	42	52
8	07	22	37	52	
9	07	22	37	52	
10	07	22	37	52	
11	07	22	37	52	
12	07	22	37	52	
13	07	23	38	53	
14	08	23	38	53	
15	08	23	38	53	
16	08	23	38	53	
17	08	23	38	53	
18	08	23	36	51	
19	04	23	44		
20	04	24	44		
21	06	36			
22	05	35			

Przystanek Plac Kaszubski
Minuty:

Plac Kaszubski	0
3 Maja	2
Gdynia Dworzec Gł. PKP - Morska	4
Bpa Okoniewskiego	6
Stocznia SKM - Morska	7
Grabowo	8
Mireckiego	9
Działdowska	11
Morska - Estakada	13
Kalkształnów	14
Zamenhofa	15
Wiejska	17
Chylonia Centrum	20
Bpa Okoniewskiego	18
Hipermarket TESCO - Morska	22
Zbożowa	23
Jęczmienna	24
Cisowa SKM	25

Sobotę (oprócz świąt) Odjazdy:

4	55				
5	15	35	56		
6	15	35	55		
7	15	39	59		
8	19	39	59		
9	19	39	59		
10	19	38	58		
11	18	38	58		
12	18	38	58		
13	18	38	58		
14	18	38	58		
15	18	43			
16	03	23	43		
17	03	24	43		
18	03	23	44		
19	04	24	44		
20	04	24	44		
21	06	36			
22	05	35			

Niedziele i święta Odjazdy:

5	12	42	
6	11	41	
7	14	44	
8	14	44	
9	14	44	
10	05	25	44
11	04	24	44
12	04	24	43
13	03	23	43
14	03	23	43
15	03	23	43
16	03	23	43
17	03	23	43
18	03	23	44
19	04	24	44
20	04	24	44
21	06	36	
22	05	35	

Przystanek Cisowa SKM
Minuty:

Cisowa SKM	0
Jęczmienna	1
Owsiana	2
Zbożowa	3
Hipermarket TESCO - Morska	4
Chylonia Centrum	7
Wiejska	9
Działdowska	11
Morska - Estakada	13
Kalkształnów	14
Zamenhofa	15
Wiejska	17
Stocznia SKM - Morska	18
Grabowo	17
Mireckiego	16
Kalkształnów	17
Morska - Estakada	18
Działdowska	19
Zamenhofa	20
Leszczynki SKM	21
Pucka	22
Chylonia Dworzec PKP	24
Kcyńska	26
Piaskowa	27
Cisowa SKM	28
Jęczmienna	29
Owsiana	30
Cisowa Sibeliusa	32
Owsiana	33
Zbożowa	34
Hipermarket TESCO - Morska	35
Chylonia Centrum	37
Raduńska	38
Jaskółcza	39
Bławatna	40
Wiklinowa	41
Żurawia	42
Pustki Cisowskie	43
Żurawia	44
Wiklinowa	45
Bławatna	46
Jaskółcza	47
Raduńska	48
Chylonia Centrum	49
Chylonia Dworzec PKP	51
Pucka	52
Leszczynki SKM	53
Zamenhofa	54
Działdowska	56
Morska - Estakada	58
Kalkształnów	59
Mireckiego	61
Grabowo	62
Stocznia SKM - Morska	63
Bpa Okoniewskiego	64
Gdynia Dworzec Gł. PKP - Morska	65
Gdynia Dworzec Gł. PKP	67
Plac Kaszubski	69
Skwer Kościuszki	70
Wybickiego	72
Żwirki i Wigury	73
Traugutta	74
Węzeł Franciszki Cegielskiej	76
Rolnicza	79
Witomino Centrum	80
Stawna	81
Witomino Leśniczówka	83
Stawna	85
Witomino Centrum	87
Uczniowska	88
Sosnowa	89
Okrężna I	92
Okrężna II	93
Chwarzno	94

PRZYSTANEK: CISOWA SKM
KIERUNEK: PLAC KASZUBSKI
Dzień powszedni Odjazdy:

5	05	20	35	48	
6	03	18	33	51	
7	03	15	27	39	51
8	02	17	32	47	
9	02	17	32	47	
10	02	18	33	48	
11	03	18	33	48	
12	03	18	33	48	
13	03	19	34	49	
14	04	19	34	49	
15	04	19	34	49	
16	04	19	34	49	
17	04	19	34	49	
18	03	17	48		
19	03	26	46		
20	06	26	46		
21	17	47			
22	18				

Przystanek Cisowa SKM
Minuty:

Cisowa SKM	0
Jęczmienna	1
Owsiana	2
Zbożowa	3
Hipermarket TESCO - Morska	4
Chylonia Centrum	7
Wiejska	8
Działdowska	9
Morska - Estakada	11
Kalkształnów	13
Zamenhofa	14
Wiejska	15
Stocznia SKM - Morska	17
Grabowo	18
Mireckiego	19
Kalkształnów	20
Morska - Estakada	21
Działdowska	22
Zamenhofa	23
Leszczynki SKM	24
Pucka	25
Chylonia Dworzec PKP	27
Kcyńska	29
Piaskowa	30
Cisowa SKM	31
Jęczmienna	32
Owsiana	33
Cisowa Sibeliusa	35
Owsiana	36
Zbożowa	37
Hipermarket TESCO - Morska	38
Chylonia Centrum	40
Raduńska	41
Jaskółcza	42
Bławatna	43
Wiklinowa	44
Żurawia	45
Pustki Cisowskie	46
Żurawia	47
Wiklinowa	48
Bławatna	49
Jaskółcza	50
Raduńska	51
Chylonia Centrum	52
Chylonia Dworzec PKP	54
Pucka	55
Leszczynki SKM	56
Zamenhofa	57
Działdowska	59
Morska - Estakada	61
Kalkształnów	62
Mireckiego	64
Grabowo	65
Stocznia SKM - Morska	66
Bpa Okoniewskiego	67
Gdynia Dworzec Gł. PKP - Morska	68
Gdynia Dworzec Gł. PKP	70
Plac Kaszubski	72
Skwer Kościuszki	73
Wybickiego	75
Żwirki i Wigury	76
Traugutta	77
Węzeł Franciszki Cegielskiej	79
Rolnicza	82
Witomino Centrum	83
Stawna	84
Witomino Leśniczówka	86
Stawna	88
Witomino Centrum	90
Uczniowska	91
Sosnowa	92
Okrężna I	95
Okrężna II	96
Chwarzno	97

Sobotę (oprócz świąt) Odjazdy:

4	49				
5	19	39	58		
6	18	38	58		
7	18	38	58		
8	22	42			
9	02	22	42		
10	02	22	42		
11	02	22	42		
12	02	22	42		
13	02	22	42		
14	02	22	42		
15	04	24	44		
16	04	24	44		
17	04	24	44		
18	04	24	45		
19	05	26	46		
20	06	26	46		
21	17	47			
22	18				

Niedziele i święta Odjazdy:

5	13	43	
6	13	43	
7	13	46	
8	15	45	
9	15	45	
10	15	38	58
11	18	38	58
12	18	38	
13	04	24	44
14	04	24	44
15	04	24	44
16	04	24	44
17	04	24	44
18	04	24	45
19	05	26	46
20	06	26	46
21	17	47	
22	18		

Linia numer 26

PRZYSTANEK: ORŁOWO SKM KLIF
KIERUNEK: CISOWA SIBELIUSA

Dzień powszedni Odjazdy:

5	08	38	53		
6	08	22n	34	46	58n
7	10	22n	34	45	58n
8	13	28	43n	58	
9	13n	28	43	58n	
10	14	29n	44	59n	
11	14	29	44n	59	
12	14n	29	44n	59	
13	15	30n	45		
14	00n	15	30n	45	
15	00	15n	30	45n	
16	00n	15	30	45	
17	00n	15	30n	45	
18	00n	14	29	44n	
19	03n	22	43n		
20	03	23	39n		
21	10n	39			
22	09n		44n		

Soboty (oprócz świąt) Odjazdy:

5	14n	55n	
6	15n	35n	55n
7	15n	35n	54n
8	13n	33n	53n
9	13n	33n	53n
10	12n	33n	53n
11	13n	33n	53n
12	13n	33n	53n
13	13n	33n	53n
14	13n	33n	53n
15	13n	42n	
16	02n	22n	42n
17	02n	22n	42n
18	02n	22n	42n
19	02n	22n	43n
20	03n	23n	39n
21	10n		39n
22	09n	44n	

Niedziele i święta Odjazdy:

5	49n		
6	19n	49n	
7	19n	49n	
8	16n	46n	
9	16n	42n	
10	02n	22n	42n
11	02n	22n	42n
12	02n	22n	42n
13	02n	22n	42n
14	02n	22n	42n
15	02n	22n	42n
16	02n	22n	42n
17	02n	22n	42n
18	02n	22n	42n
19	02n	22n	43n
20	03n	23n	39n
21	10n	39n	
22	09n	44n	

uwagi:
n - Kurs wykonywany przez pojazd niskopodłogowy

Przystanek Orłowo SKM Klif	Minuty:
Orłowo SKM - Klif	0
Orłowo SKM - Klif	1
Orłowo SKM - Orłowska	2
Nawigatorów	3
Wielkopolska	5
Redłowo SKM - Stryjska	7
Redłowska	9
Harcerska	10
Urząd Miasta - Świętojańska	12
Witomińska	15
Warszawska	16
Gdynia Dworzec Gł. PKP - Wolności	17
Bpa Okoniewskiego	19
Stocznia SKM - Morska	20
Grabowo	21
Mireckiego	22
Kalksztajnów	24
Morska - Estakada	25
Działdowska	27
Zamenhofa	28
Wiejska	30
Chylonia Centrum	33
Hipermarket TESCO - Morska	35
Zbożowa	36
Owsiana	37
Cisowa Sibeliusa	39

uwagi:
n - Kurs wykonywany przez pojazd niskopodłogowy

Przystanek Cisowa Sibeliusa	Minuty:
Cisowa Sibeliusa	0
Owsiana	1
Zbożowa	2
Hipermarket TESCO - Morska	3
Chylonia Centrum	6
Wiejska	8
Działdowska	10
Morska - Estakada	12
Kalksztajnów	13
Mireckiego	15
Grabowo	16
Stocznia SKM - Morska	17
Bpa Okoniewskiego	18
Gdynia Dworzec Gł. PKP - Wolności	20
Warszawska	21
Witomińska	22
Wzgórze Św. Maksymiliana SKM	25
Harcerska	26
Redłowska	27
Redłowo SKM - Stryjska	29
Wielkopolska	31
Nawigatorów	32
Orłowo SKM - Orłowska	33
Orłowo SKM - Klif	35

PRZYSTANEK: CISOWA SIBELIUSA
KIERUNEK: ORŁOWO SKM KLIF

Dzień powszedni Odjazdy:

4	50				
5	13	28	43	58	
6	13n	28	43	56	
7	08n	20	32	44n	56
8	08n	23	38	53n	
9	08	23	38n	53	
10	09n	24	39	54n	
11	09	24n	39	54n	
12	09	24	39n	54	
13	10n	25	40n	55	
14	10	25n	40	55n	
15	10	25n	40	55n	
16	10n	25	40n	55	
17	10n	25	40	55n	
18	08	23n	39	57n	
19	18	38	58n		
20	18	38n			
21	03	33n			
22	04n				

Soboty (oprócz świąt) Odjazdy:

5	10n	30n	50n
6	09n	29n	49n
7	09n	29n	49n
8	09n	30n	50n
9	10n	30n	50n
10	10n	30n	50n
11	10n	30n	50n
12	10n	30n	50n
13	10n	30n	50n
14	10n	30n	50n
15	16n	36n	56n
16	16n	36n	56n
17	16n	36n	56n
18	16n	37n	57n
19	18n	38n	58n
20	18n	38n	
21	03n	33n	
22	04n		

Niedziele i święta Odjazdy:

5	32n		
6	02n	32n	
7	02n	32n	
8	01n	31n	
9	01n	31n	
10	01n	29n	49n
11	09n	29n	49n
12	09n	29n	49n
13	16n	36n	56n
14	16n	36n	56n
15	16n	36n	56n
16	16n	36n	56n
17	16n	36n	56n
18	16n	37n	57n
19	18n	38n	58n
20	18n	38n	
21	03n	33n	
22	04n		

Linia numer 08

PRZYSTANEK: CH WZGÓRZE
KIERUNEK: DWORZEC GŁ PKP - HALA

Dzień powszedni
Odjazdy:

9	05	25	
10	05	25	45
11	05	25	45
12	05	25	45
13	05	25	45
14	05	25	45
15	05	25	45
16	05	25	45
17	05	25	45
18	05	25	45

uwagi:
Linia bezpłatna

Przystanek	minuty
CH Wzgórze	0
Gdynia Dworzec Gł. PKP	7
CH Wzgórze	14

Linia numer 09

PRZYSTANEK CH OSOWA
KIERUNEK CH OSOWA przez PRZYLESIE

Linia bezpłatna

Dzień powszedni
Odjazdy:

9	35
10	45
11	55
13	05
14	15
15	25
16	35
17	45
18	55
20	05
21	15

Przystanek Centrum Handlowe Osowa	Minuty:
Centrum Handlowe Osowa	0
Karpacka	10
Sopot Reja	13
Sopot Dw. PKP - al. Niepodległości	15
Bohaterów Monte Cassino	17
Malczewskiego	19
Junaków (NŻ)	21
Kolberga	23
Brodwino	25
Malczewskiego	28
Przylesie	31
Bohaterów Monte Cassino	35
Sopot Dw. PKP - al. Niepodległości	37
Sopot Reja	39
Tatrzańska	43
Centrum Handlowe Osowa	44

Sobota odjazdy:

9	35	
10	45	
11	55	
12	30	
13	05	40
14	15	50
15	25	
16	00	35
17	10	45
18	20	55
19	30	
20	05	
21	15	

Niedziela i święto odjazdy:

9	35	
10	45	
11	55	
12	30	
13	05	40
14	15	50
15	25	
16	00	35
17	10	45
18	20	55
19	30	
20	05	
21	15	

Linia numer 494

PRZYSTANEK: WĘZEŁ F. CEGIELSKIEJ
KIERUNEK: POGÓRZE GÓRNE

Dzień powszedni
Odjazdy:

23	20

Linia nocna obsługiwana przez pojazdy niskopodłogowe

Przystanek Węzeł Franciszki Cegielskiej	Minuty:
Węzeł Franciszki Cegielskiej	0
Wzgórze Św. Maksymiliana SKM	2
Urząd Miasta - Świętojańska	4
Traugutta	5
Żwirki i Wigury	6
Skwer Kościuszki	8
Plac Kaszubski	10
Gdynia Dworzec Gł. PKP	12
Węzeł Ofiar Grudnia '70	15
Janka Wiśniewskiego (NŻ)	16
Energetyków	18
Obłuże Centrum	20
Kwiatkowskiego	22
Stare Obłuże	25
Maciejewicza	26
Rzymowskiego	28
Sikorskiego	29
Steyera	31
Pogórze Górne	32

Linia numer 01

PRZYSTANEK: HIPERMARKET TESCO/OBI
KIERUNEK: URZĄD MIASTA ŚWIĘTOJAŃSKA

Odjazdy we wszystkie dni tygodnia:

9	15
10	15
11	15
12	15
13	15
14	15
15	15
16	15
17	30
18	15
19	15
20	15
21	15

uwagi:
Linia obsługiwana przez pojazdy niskopodłogowe
Linia bezpłatna

Hipermarket Tesco/Obi	Minuty:
Hipermarket TESCO / OBI	0
Chwarzno Apollina	6
Wzgórze Św. Maksymiliana SKM	16
Urząd Miasta - Świętojańska	18
3 Maja	22
Hipermarket TESCO / OBI	35

Linia numer 410

PRZYSTANEK:
KACZE BUKI
KIERUNEK:
OKSYWIE DOLNE

Codziennie
Odjazdy:

22	36	
23	48	
1	00	40A
2	30A	
3	30	

uwagi:
Linia nocna
A - Nie kursuje przez: Babie Doły

Przystanek Kacze Buki	Minuty:
Kacze Buki	0
Starochwaszczyńska (NŻ)	1
Rdestowa - Chwaszczyńska (NŻ)	2
Giełda Towarowa	3
Szafranowa	4
Paprykowa	5
Kameliowa	6
Dąbrowa Centrum	7
Anyżowa	8
Karwiny TESCO	10
Myśliwska	12
Źródło Marii	14
Buraczana	15
Racławicka	16
Lidzka	17
Olgierda	18
Łowicka	19
Plac Górnośląski	20
Wielkopolska	23
Redłowo SKM - Stryjska	25
Redłowska	27
Harcerska	28
Urząd Miasta - Świętojańska	30
Traugutta	31
Żwirki i Wigury	32
Skwer Kościuszki	34
Plac Kaszubski	36
Gdynia Dworzec Gł. PKP	38
Węzeł Ofiar Grudnia '70	41
Janka Wiśniewskiego (NŻ)	42
Energetyków	44
Obłuże Centrum	46
Kuśnierska	47
Podgórska	48
Żeliwna	50
Żelazna	51
Pogórze Dolne	52
Czernickiego (NŻ)	55
Pogórze Górne	56
Steyera	57
Sikorskiego	58
Rzymowskiego	59
Maciejewicza	60
Stare Obłuże	61
Turkusowa	62
Dąbka - SP 41	63
Benisławskiego	64
Dąbka - Zielona	66
Zielona - Działki II (NŻ)	67
Zielona - Działki I (NŻ)	68
Wąwóz Ostrowicki (NŻ)	69
Zielona - Kościół (NŻ)	71
Babie Doły	Ikara72
Zielona - Kościół (NŻ)	73
Wąwóz Ostrowicki (NŻ)	74
Zielona - Działki I (NŻ)	75
Zielona - Działki II (NŻ)	76
Dąbka - Zielona	78
Bosmańska - Zielona	79
Alzacka	80
Oksywie Górne	81
Muchowskiego	82
Arciszewskich (NŻ)	83
Oksywie Dolne	84
Grudzińskiego	85
Stocznia Marynarki Wojennej	86
Nasypowa (NŻ)	88
Cechowa	90
Obłuże Centrum	92
Energetyków	94
Janka Wiśniewskiego (NŻ)	96
Węzeł Ofiar Grudnia '70	97
Gdynia Dworzec Gł. PKP	99
Plac Kaszubski	101
Skwer Kościuszki	102
Wybickiego	104
Żwirki i Wigury	105
Traugutta	106
Wzgórze Św. Maksymiliana SKM	108
Harcerska	109
Redłowska	110
Redłowo SKM - Stryjska	112
Wielkopolska	114
Plac Górnośląski	115
Łowicka	116
Olgierda	117
Lidzka	118
Racławicka	119
Buraczana	121
Nałkowskiej	122
Źródło Marii	123
Myśliwska	124
Karwiny TESCO	126
Anyżowa	128
Dąbrowa Centrum	129
Kameliowa	130
Paprykowa	131
Szafranowa	132
Giełda Towarowa	133
Rdestowa - Chwaszczyńska (NŻ)	135
Kacze Buki	136

W każdy wtorek
W dodatku
trójmiasto
Trzymamy stronę pasażerów
specjalna strona poświęcona sprawom komunikacji miejskiej

Linia numer 07

PRZYSTANEK: C.H. OSOWA
KIERUNEK: BURACZANA

Dzień powszedni
Odjazdy:

9	15	45
10	15	45
11	15	45
12	15	45
13	15	45
14	15	45
15	15	45
16	15	45
17	15	45
18	15	45
19	15	45
20	15	45
21	20	
22	10	

Sobota odjazdy:

9	15	45
10	15	45
11	15	45
12	15	45
13	15	45
14	15	45
15	15	45
16	15	45
17	15	45
18	15	45
19	15	45
20	15	45
21	20	
22	10	

Niedziela i Święta odjazdy:

9	15	45
10	15	45
11	15	45
12	15	45
13	15	45
14	15	45
15	15	45
16	15	45
17	15	45
18	15	45
19	15	45
20	15	45
21	20	

Przystanek C.H. Osowa

	Minuty:
C.H. Osowa	0
Myśliwska	10
Buraczana	13

Przystanek Buraczana

	Minuty:
Buraczana	0
Myśliwska	2
C.H. Osowa	12

W każdy wtorek

W dodatku
trójmiasto
Trzymamy stronę pasażerów
specjalna strona poświęcona sprawom komunikacji miejskiej

PRZYSTANEK: BURACZANA
KIERUNEK: C.H. OSOWA

Dzień powszedni
Odjazdy:

8	53	
9	28	58
10	28	58
11	28	58
12	28	58
13	28	58
14	28	58
15	28	58
16	28	58
17	28	58
18	28	58
19	28	58
20	28	58
21	33	

Sobota odjazdy:

8	53	
9	28	58
10	28	58
11	28	58
12	28	58
13	28	58
14	28	58
15	28	58
16	28	58
17	28	58
18	28	58
19	28	58
20	28	58
21	33	

Niedziela i Święta odjazdy:

8	53	
9	28	58
10	28	58
11	28	58
12	28	58
13	28	58
14	28	58
15	28	58
16	28	58
17	28	58
18	28	58
19	28	58
20	28	

Linia numer 27

PRZYSTANEK: KARWINY TESCO
KIERUNEK: CISOWA SKM

Dzień powszedni
Odjazdy:

6	08	20X	32	44X	56		
7	06s	08sn	08V	20	28	42	57
8	12	27	42	57			
9	12	27	42	57			
10	14	28	43	58			
11	13	28	43	58			
12	13	28	43	58			
13	14	29	44	59			
14	14	29	44	59			
15	14	29	44	59			
16	14	29	44	59			
17	14	30	45				
18	00	12	28	47			
19	06	26	46				
20	06						

Soboty (oprócz świąt)
Odjazdy:

7	54		
8	14	34	54
9	14	34	54
10	14	33	53
11	13	33	53
12	13	33	53
13	13	33	53
14	13	33	53
15	13	25	45
16	05	25	45
17	05	26	46
18	06	26	46
19	06	26	46
20	06		

Niedziele i święta
Odjazdy:

13	06	26	46
14	06	26	46
15	06	26	46
16	06	26	46
17	06	26	46
18	06	26	46
19	06	26	46
20	06		

uwagi:
V - Kurs wykonywany poza okresem letnich wakacji szkolnych, w dni wolne od nauki
X - Kurs wykonywany poza okresem letnich wakacji szkolnych
s - Kurs wykonywany w dni nauki szkolnej
n - Kurs wykonywany przez pojazd niskopodłogowy

Przystanek Karwiny TESCO
Minuty:

Karwiny TESCO	0
Myśliwska	2
Źródło Marii	4
Buraczana	5
Racławicka	7
Lidzka	8
Olgierda	9
Łowicka	10
Plac Górnośląski	11
Wielkopolska	13
Redłowo SKM - Stryjska	15
Redłowska	17
Harcerska	18
Urząd Miasta - Świętojańska	20
Witomińska	23
Warszawska	24
Gdynia Dworzec Gł. PKP - Wolności	25
Bpa Okoniewskiego	27
Stocznia SKM - Morska	28
Grabowo	29
Mireckiego	30
Kalksztajnów	32
Morska - Estakada	33
Działdowska	35
Zamenhofa	36
Leszczynki SKM	37
Pucka	38
Chylonia Dworzec PKP	40
Kcyńska	41
Piaskowa	42
Cisowa SKM	43

uwagi:
V - Kurs wykonywany poza okresem letnich wakacji szkolnych, w dni wolne od nauki
X - Kurs wykonywany poza okresem letnich wakacji szkolnych
s - Kurs wykonywany w dni nauki szkolnej
n - Kurs wykonywany przez pojazd niskopodłogowy

Przystanek Cisowa SKM
Minuty:

Cisowa SKM	0
Piaskowa	2
Kcyńska	3
Chylonia Dworzec PKP	4
Pucka	5
Leszczynki SKM	6
Zamenhofa	7
Działdowska	9
Morska - Estakada	11
Kalksztajnów	12
Mireckiego	14
Grabowo	15
Stocznia SKM - Morska	16
Bpa Okoniewskiego	17
Gdynia Dworzec Gł. PKP - Wolności	19
Warszawska	20
Witomińska	21
Wzgórze Św. Maksymiliana SKM	24
Harcerska	25
Redłowska	26
Redłowo SKM - Stryjska	27
Wielkopolska	29
Plac Górnośląski	31
Łowicka	32
Olgierda	33
Lidzka	34
Racławicka	35
Buraczana	37
Nałkowskiej	38
Źródło Marii	39
Myśliwska	40
Karwiny TESCO	42

PRZYSTANEK: CISOWA SKM
KIERUNEK: KARWINY TESCO

Dzień powszedni
Odjazdy:

6	07	22	37	51
7	03	15	27	39
8	02	16	31	46
9	01	16	31	46
10	01	17	32	47
11	02	17	32	47
12	02	17	32	47
13	02	18	33	48
14	03	18	33	48
15	03	18	33	48
16	03	18	33	48
17	03	18	33	48
18	03	16	31	46
19	01	30	50	
20	10			

Soboty (oprócz świąt)
Odjazdy:

8	20	40	
9	00	20	40
10	00	20	40
11	00	20	40
12	00	20	40
13	00	20	40
14	00	20	40
15	09	29	49
16	09	29	49
17	09	29	49
18	09	29	49
19	09	30	50
20	10		

Niedziele i święta
Odjazdy:

13	09	29	49
14	09	29	49
15	09	29	49
16	09	29	49
17	09	29	49
18	09	29	49
19	09	30	50
20	10		

Linia numer 02

PRZYSTANEK: KARWINY TESCO
KIERUNEK: WITOMINO CENTRUM

Odjazdy we wszystkie dni tygodnia:

9	10	
10	10	
11	10	
12	10	55
13	40	
14	25	
15	10	55
16	40	
17	25	
18	10	
19	10	
20	10	
21	10	

uwagi:
Linia obsługiwana przez pojazdy niskopodłogowe
Linia bezpłatna

Przystanek Karwiny Tesco

	Minuty:
Karwiny TESCO	0
Sosnowa	10
Stawna	12
Witomino Centrum	14
Sosnowa	16
Karwiny TESCO	26

Linia numer 03

PRZYSTANEK: HIPERMARKET TESCO - MORSKA
KIERUNEK: RUMIA DWORZEC PKP

Odjazdy we wszystkie dni tygodnia:

9	35
10	25
11	25
12	35
13	25
14	25
15	35
16	25
17	25
18	35
19	25
20	25
21	35

uwagi:
Linia bezpłatna

Przystanek Hipermarket Tesco - Morska

	Minuty:
Hipermarket TESCO - Morska	0
Urząd Miasta Rumi	7
Starowiejska - Poczta	10
Starowiejska - Krzyż	12
Kujawska	16
Filtrowa	17
Dąbrowskiego - Kościół	18
Rumia Dworzec PKP	20
Urząd Miasta Rumi	22
Hipermarket TESCO - Morska	30

Linia numer 400

PRZYSTANEK: OKSYWIE GÓRNE
KIERUNEK: REDŁOWO SKM - STRYJSKA

Codziennie
Odjazdy:

0	13A
3	48

uwagi:
Linia nocna
Linia obsługiwana przez pojazdy niskopodłogowe
A - Kurs do: Pogórze Górne

Przystanek Oksywie Górne

	Minuty:
Oksywie Górne	0
Alzacka	1
Bosmańska - Zielona	3
Dąbka - Zielona	4
Dąbka - SP 41	5
Turkusowa	6
Stare Obłuże	7
Maciejewicza	8
Rzymowskiego	10
Sikorskiego	11
Steyera	13
Pogórze Górne	14
Czernickiego (NŻ)	15
Pogórze Dolne	18
Żelazna	19
Żeliwna	20
Podgórska	21
Kuśnierska	22
Obłuże Centrum	23
Hutnicza - Estakada	26
Morska - Estakada	28
Kalksztajnów	29
Mireckiego	31
Grabowo	32
Stocznia SKM - Morska	33
Bpa Okoniewskiego	34
Gdynia Dworzec Gł. PKP - Morska	35
Gdynia Dworzec Gł. PKP	37
Plac Kaszubski	39
Skwer Kościuszki	40
Wybickiego	42
Żwirki i Wigury	43
Traugutta	44
Wzgórze Św. Maksymiliana SKM	46
Harcerska	47
Redłowska	48
Redłowo SKM - Stryjska	50

PRZYSTANEK: PLAC KASZUBSKI
KIERUNEK: POGÓRZE GÓRNE

Codziennie
Odjazdy:

23	45

uwagi:
Linia nocna
Linia obsługiwana przez pojazdy niskopodłogowe

Przystanek Plac Kaszubski

	Minuty:
Plac Kaszubski	0
Gdynia Dworzec Gł. PKP	2
Gdynia Dworzec Gł. PKP - Morska	4
Bpa Okoniewskiego	5
Stocznia SKM - Morska	6
Grabowo	7
Mireckiego	8
Kalksztajnów	9
Morska - Estakada	10
Hutnicza - Estakada	12
Obłuże Centrum	14
Cechowa	15
Bosmańska - Nasypowa	16
Nasypowa (NŻ)	18
Stocznia Marynarki Wojennej	20
Grudzińskiego	21
Oksywie Dolne	22
Arciszewskich (NŻ)	23
Muchowskiego	24
Oksywie Górne	25
Alzacka	26
Bosmańska - Zielona	28
Dąbka - Zielona	29
Dąbka - SP 41	30
Turkusowa	31
Stare Obłuże	32
Maciejewicza	33
Rzymowskiego	35
Sikorskiego	36
Steyera	38
Pogórze Górne	40

Linia numer 04

PRZYSTANEK: HIPERMARKET TESCO MORSKA
KIERUNEK: REDA DWORZEC PKP

Odjazdy w każdy dzień tygodnia:

9	05
12	05
15	05
18	05
21	05

uwagi:
Linia bezpłatna

Przystanek Tesco Morska

	Minuty:
Hipermarket TESCO - Morska	0
Chełmońskiego	10
Reda Dworzec PKP	14

uwagi:
Linia bezpłatna

Przystanek Reda Dworzec PKP

	Minuty:
Reda Dworzec PKP	0
Chełmońskiego	3
Hipermarket TESCO - Morska	13

PRZYSTANEK: REDA DWORZEC PKP
KIERUNEK: TESCO MORSKA

Odjazdy w każdy dzień tygodnia:

9	20
12	20
15	20
18	20
21	20

Linia numer 05

PRZYSTANEK: CENTRUM MATARNIA
KIERUNEK: REDŁOWO SKM STRYJSKA

Odjazdy w dni powszednie:

8	50
11	35
13	30
16	00
18	30
21	30

Odjazdy w soboty (oprócz świąt):

8	50
11	35
13	30
16	00
18	30
21	30

Odjazdy w niedziele i święta:

11	35
13	30
16	00
18	30
21	30

uwagi:
Linia bezpłatna

Przystanek Centrum Matarnia

	Minuty:
Centrum Matarnia	0
Myśliwska	16
Plac Górnośląski	22
Redłowo SKM - Stryjska	26

uwagi:
Linia bezpłatna

Przystanek Redłowo Stryjska

	Minuty:
Redłowo SKM - Stryjska	0
Plac Górnośląski	4
Myśliwska	10
Centrum Matarnia	26

PRZYSTANEK: REDŁOWO STRYJSKA
KIERUNEK: CENTRUM MATARNIA

Odjazdy w dni powszednie:

9	17
12	02
14	00
16	30
19	00

Odjazdy w soboty (oprócz świąt):

9	17
12	02
14	00
16	30
19	01

Odjazdy w niedziele i święta:

9	17
12	02
14	00
16	30
19	00

Linia numer 30

PRZYSTANEK: DWORZEC GŁ. PKP
KIERUNEK: CISOWA SIBELIUSA

Dzień powszedni
Odjazdy:

5	33				
6	04	28	40	52	
7	04	16	28	40	51
8	06	21	36	51	
9	06	21	36	51	
10	06	21	36	51	
11	06	21	36	51	
12	06	21	36	51	
13	06	22	37	52	
14	07	22	37	52	
15	07	22	37	52	
16	07	22	37	52	
17	07	22	38	53	
18	08	21	36	51	

Soboty (oprócz świąt)
Odjazdy:

9	01	21	41
10	01	21	40
11	00	20	40
12	00	20	40
13	00	20	40
14	00	20	40
15	00		

W pozostałe dni nie kursuje.

Przystanek Dworzec Gł. PKP

	Minuty:
Gdynia Dworzec Gł. PKP	0
Gdynia Dworzec Gł. PKP - Hala	1
Plac Kaszubski	3
Plac Kaszubski	4
Skwer Kościuszki	6
Wybickiego	8
Żwirki i Wigury	9
Traugutta	10
Witomińska	13
Warszawska	14
Gdynia Dworzec Gł. PKP - Wolności	15
Bpa Okoniewskiego	17
Stocznia SKM - Morska	18
Grabowo	19
Mireckiego	20
Kalkształnów	22
Morska - Estakada	23
Działdowska	25
Zamenhofa	26
Wiejska	27
Chylonia Centrum	30
Hipermarket TESCO - Morska	32
Zbożowa	33
Owsiana	34
Cisowa Sibeliusa	36

Przystanek Cisowa Sibeliusa

	Minuty:
Cisowa Sibeliusa	0
Owsiana	1
Zbożowa	2
Hipermarket TESCO - Morska	3
Chylonia Centrum	6
Wiejska	8
Działdowska	10
Morska - Estakada	12
Kalkształnów	13
Mireckiego	15
Grabowo	16
Stocznia SKM - Morska	17
Bpa Okoniewskiego	18
Gdynia Dworzec Gł. PKP - Wolności	20
Warszawska	21
Witomińska	22
Wzgórze Św. Maksymiliana SKM	25
Urząd Miasta - Świętojańska	27
Traugutta	28
Żwirki i Wigury	29
Skwer Kościuszki	31
Plac Kaszubski	33
Plac Kaszubski	34
Gdynia Dworzec Gł. PKP - Hala	36
Gdynia Dworzec Gł. PKP	37

PRZYSTANEK: CISOWA SIBELIUSA
KIERUNEK: DWORZEC GŁ. PKP

Dzień powszedni
Odjazdy:

5	52				
6	07	22	37	48	
7	00	12	24	36	48
8	13	28	43	58	
9	13	28	43	58	
10	14	29	44	59	
11	14	29	44	59	
12	14	29	44	59	
13	15	30	45		
14	00	15	30	45	
15	00	15	30	45	
16	00	15	30	45	
17	00	15	30	45	59
18	13	29			

Soboty (oprócz świąt)
Odjazdy:

8	16	36	56
9	16	36	56
10	16	36	56
11	16	36	56
12	16	36	56
13	16	36	56
14	16		

W pozostałe dni nie kursuje.

Linia numer 28

PRZYSTANEK: PLAC KASZUBSKI
KIERUNEK: PUSTKI CISOWSKIE
Dzień powszedni Odjazdy:

5	16	46n			
6	01	16	32	44	56
7	08	20	32	44	59
8	14	29	44	59	
9	14	29	44	59	
10	14	29	45		
11	00	15	30	45	
12	00	15	30	45	
13	00	15	31	46	
14	01	16	31	46	
15	01	16	31	46	
16	01	16	31	46	
17	01	16	31	46	
18	01	16	29	43	58
19	12	32	52		
20	12	32	56		
21	26	55			
22	25				

Soboty (oprócz świąt) Odjazdy:

5	29	49	
6	09	29	49
7	09	29	49
8	09	29	49
9	09	29	49
10	09	28	48
11	08	28	48
12	08	28	48
13	08	28	48
14	08	28	48
15	08	31	51
16	11	31	51
17	11	31	51
18	11	32	52
19	12	32	52
20	12	32	56
21	26	55	
22	25		

Niedziele i święta Odjazdy:

7	04	34	
8	04	34	
9	04	34	59
10	19	38	58
11	18	38	58
12	18	31	51
13	11	31	51
14	11	31	51
15	11	31	51
16	11	31	51
17	11	31	51
18	11	32	52
19	12	32	52
20	12	32	56
21	26	55	
22	25		

uwagi:
n - Kurs wykonywany przez pojazd niskopodłogowy

Przystanek: plac Kaszubski

	Minuty:
Plac Kaszubski	0
3 Maja	2
Gdynia Dworzec Gł. PKP -	
Morska	4
Bpa Okoniewskiego	6
Stocznia SKM - Morska	7
Grabowo	8
Mireckiego	9
Kalkształnów	11
Morska - Estakada	12
Działdowska	14
Zamenhofa	16
Leszczynki SKM	17
Pucka	18
Chylonia Dworzec PKP	21
Chylonia Centrum	22
Raduńska	25
Łaskołcza	26
Bławatna	27
Morska	28
Żurawia	29
Pustki Cisowskie	30

uwagi:
n - Kurs wykonywany przez pojazd niskopodłogowy

Przystanek: Pustki Cisowskie

	Minuty:
Pustki Cisowskie	0
Żurawia	1
Wilkinowa	2
Bławatna	3
Łaskołcza	4
Raduńska	5
Chylonia Centrum	6
Chylonia Dworzec PKP	9
Pucka	10
Leszczynki SKM	11
Zamenhofa	12
Działdowska	14
Morska - Estakada	16
Kalkształnów	17
Mireckiego	19
Grabowo	20
Stocznia SKM - Morska	21
Bpa Okoniewskiego	22
Gdynia Dworzec Gł. PKP - Morska	24
3 Maja	26
DHU Batory	27
Plac Kaszubski	29

PRZYSTANEK: PUSTKI CISOWSKIE
KIERUNEK: PLAC KASZUBSKI
Dzień powszedni Odjazdy:

5	06n	21	36	52	
6	07	22n	37	51	
7	03	15	27	39	51
8	06	21	36	51	
9	06	21	36	51	
10	07	22	37	52	
11	07	22	37	52	
12	07	22	37	52	
13	08	23	38	53	
14	08	23	38	53	
15	08	23	38	53	
16	08	23	38	53	
17	08	23	38	53	
18	06	21	37	50	
19	11	31	51		
20	11	31			
21	03	33			
22	04	34			

Soboty (oprócz świąt) Odjazdy:

5	11n	31	50	
6	10	30	50	
7	10	30	50	
8	10	30	50	
9	10	30	50	
10	10	30	50	
11	10	30	50	
12	10	30	50	
13	10	30	50	
14	10	30	50	
15	10	30	50	
16	10	30	50	
17	10	30	50	
18	10	30	50	
19	10	31	51	
20	11	31		
21	03	33		
22	04	34		

Niedziele i święta Odjazdy:

7	34		
8	04	34	
9	04	34	
10	04	30	50
11	10	30	50
12	10	30	50
13	10	30	50
14	10	30	50
15	10	30	50
16	10	30	50
17	10	30	50
18	10	30	50
19	10	31	51
20	11	31	
21	03	33	
22	04	34	

Linia numer 06

PRZYSTANEK: CH WZGÓRZE
KIERUNEK: URZĄD MIASTA - ŚWIĘTOJAŃSKA

Dzień powszedni
Odjazdy:

9	10	25	40	55
10	10	25	40	55
11	10	25	40	55
12	10	25	40	55
13	10	25	40	55
14	10	25	40	55
15	10	25	40	55
16	10	25	40	55
17	10	25	40	55
18	10	25	40	55
19	10	25	40	55
20	10	25	40	55
21	10	25	40	

Niedziele i Święta odjazdy:

9	10	25	40	55
10	10	25	40	55
11	10	25	40	55
12	10	25	40	55
13	10	25	40	55
14	10	25	40	55
15	10	25	40	55
16	10	25	40	55
17	10	25	40	55
18	10	25	40	55
19	10	25	40	55

uwagi:
Linia prywatna

Centrum Handlowe Wzgórze 0
Wzgórze Św. Maksymiliana SKM 3
Urząd Miasta - Świętojańska 5
Centrum Handlowe Wzgórze 9

Sobota odjazdy:

9	10	25	40	55
10	10	25	40	55
11	10	25	40	55
12	10	25	40	55
13	10	25	40	55
14	10	25	40	55
15	10	25	40	55
16	10	25	40	55
17	10	25	40	55
18	10	25	40	55
19	10	25	40	55

Praca

PRACA

ZATRUDNIĘ

AGENTÓW ubezpieczeniowych, przedstawicieli firm telekomunikacyjnych, (0-58) 520-37-20 (godz. 8- 11) lub, 0-511-429-638

578904

BARMANÓW do nocnego lokalu, (0-58) 556-74-90

576327

CUKIERNIKA i ucznia, Sopot, 551-30-47

572640

CUKIERNIKA samodzielnego, 302-16-92

585064

DOCIEPLENIOWCÓW młodych do przyuczenia, 0693-701-694

563635

EKSPEDIENTKĘ spożywczo-monopolowy Gdańsk Trakt Św. Wojciecha 20 między 14.00-16.00

579348

EKSPEDIENTKĘ, sklep spożywczo- monopolowy Sopot, znajomość kasy fiskalnej, 0503-301-434

585016

EKSPEDIENTKĘ, spożywczy, 30-80-796, 0602-402-805

584594

EKSPEDIENTKĘ, spożywczy, 343-27-97

584068

ELEKTROINSTALATORÓW 552-17-46

584325

HANDLOWCA, oferujemy samochód, atrakcyjne wynagrodzenie, CV ze zdjęciem na adres: FHU Clean Service, Szopińskiego 5/2, 80-772 Gdańsk

584963

HOSTESSĘ, 0513-990-144

579222

HYDRAULIKÓW, 0601-96-86-62 dzwonić 8.00- 16.00

584597

INSTRUKTORA nauki jazdy kat. B, bez samochodu do pracy w OSK Artom w Gdańsku, 0604-77-86-55

584092

KAFELKARZY, malarzy, murarzy. 664-61-44

549776

KELNERÓW do nowo otwartej restauracji chińskiej zatrudni spółka. Kontakt telefoniczny pod numerem, 0-503-610-692

583760

KOLPORTERA prasy zamieszkałego w Gdańsku-Siedlce w rejonie ulicy Powst. Warszawskich, lub najbliższa okolica zatrudni Dział Sprzedaży Gazet. Oferujemy stałą pracę na 1,5 godz. dziennie (między 4.00 a 7.00 rano). Zgłoszenia telefoniczne w godz. 10.00-14.00 tel. 300-36-17

575060

KRAWCOWĄ, (0-58) 671-57-55

585013

KRAWCOWE, szwaczki zatrudnię 554-52-39, 0602-727-685

569813

KRAWCOWE; konstruktora; technologa odzieży damskiej, (0-58) 552-72-90, 0-603-052-299

585093

KSIĘGOWEGO, 0-502-522-444

578687

LAKIERNIKA samochodowego, 349-58-45, 0601-634-745

576840

MAGISTRÓW farmacji, techników, pomoc aptieczną zatrudnię, tel. 0602-400-030

577120

MALARZY, (0-58) 661-74-47, 0-501-249-600

585051

MALARZY, płytkarzy, (0-58) 552-17-46

583645

MALARZY, pomocników, (0-58) 301-44-46

584603

MONTAŻYSTÓW meblowych, 691-77-77, 0602-223-887

584855

MONTAŻYSTÓW okien PCV, doświadczonych, 0-504-248-817

584936

MONTERÓW drzwi Gerda, zatrudnimy- podejmiemy współpracę, 661-44-42

583435

MONTERÓW kadłubowych, spawaczy CO2- budowa sekcji, praca w Gdyni, 0-601-629-074

583957

MURARZY, malarzy, brygady, 0500-828-384

585075

MURARZY, tynkarzy, dekarzy, 302-36-26 po 16.00

585049

OPERATORA żurawia dźwigowego zatrudni firma budowlana, tel. 664-88-37 w godz. 8.00-16.00

579662

OSOBY do pracy w barze gastronomicznym, 55-666-33

583489

PODWYKONAWCÓW, 0-502-522-444

571615

POMOCNIKA lakiernika samochodowego, 349-58-45, 0601-634-745

576852

PRACA Dodatkowa. Roznosicieli gazet zamieszkałych w Gdyni Pustki Cisowskie, Demptowo zatrudni Biuro Prenumeraty „Dziennika Bałtyckiego". Oferujemy stałą pracę na 2,5 godz. dziennie w godzinach od 4.00 do 8.00.Zarobek około 200-250 zł netto miesięcznie Zgłoszenia telefoniczne w godz. 10.00-13.00, tel. 622-76-58

584605

PRACOWNIKÓW do obróbki odlewów srebrnych zatrudni firma Silver&Amber, tel. 781-64-42 wew. 14 lub 18

578717

PRACOWNIKÓW, zbiór kapusty, Gospodarstwo Przejazdowo ul. Główna 46, codziennie 7.00

583560

PRZEDSTAWICIELA handlowego do sprzedaży reklamy świetlnej- diodowej. Wymagane: doświadczenie, samochód. Wynagrodzenie- prowizja od sprzedaży, www.rgbtechnology.pl Tel, 0-509-572-301

584556

SPAWACZY, monterów kadłuba, ślusarzy, monterów rurociągów, malarzy- piaskarzy, praca na terenie Gdyni i Gdańska, (0-58) 343-26-88

579880

SPRZEDAWCÓW mężczyzn na stacji benzynowej w Sopocie, tel. 0602-24-84-84

584593

STOLARZA meblowego na umowę lub zlecenie zatrudnię, tel, (0-58) 344-94-36

583819

STOLARZY meblowych, dobrze płatna praca, 691-77-77, 0602-223-887

584852

STOMATOLOGA po stażu zatrudni Gdańska Spółdzielnia Lekarska, 301-57-05

571213

TYNKARZA na tynki maszynowe, mile widziany z samochodem, dobre warunki płacy, (0-58) 531-69-03, 0-605-530-850

585014

ZAKŁAD Fryzjerski Atelier Wrzeszcz ul. Pniewskiego 4a,od zaraz zatrudni fryzjerkę, fryzjera, przyzwoite umiejętności zawodowe, wysokie wynagrodzenie, (0-58) 345-39-09, 0-501-189-935

584823

ZBIÓR kapusty codziennie, Modra 72

584907

ABSOLUTNIE pilnie! Administracja, handel, magazyn od 1500,-/mc, (0-58) 663-06-81

583620

ANGLIA- legalne prace bez kwalifikacji. Szybkie wyjazdy, (0-24) 254-30-74

564259

ANGLIA- spawacze, (0-24) 253-31-62

564165

ATRAKCYJNE warunki pracy! Rekrutacja do działu handlowego i administracyjno- biurowego. Wymagania: dyspozycyjność, komunikatywność. Bezpłatne szkolenia. 661-10-56, 661-24-77

579716

BRYGADY budowlane, malarzy-szpachlarzy, pracowników ogólnobudowlanych, murarzy, płytkarzy-posadzkarzy, staż pracy min. 5 lat zatrudni Firma Budowlana z Pruszcza Gdańskiego. Kontakt tel. (058)773-18-85 w godz. od 7.00 do 15.00, 0508-537-356 lub osobiście, ul. Sikorskiego 2C, pn-pt

579131

DO działu marketingu 5 osób, 0-607-248-463

578622

DO roznoszenia katalogów chętnie z samochodem, z Trójmiasta i okolic, 0502-638-210

584919

DO sprzątania marketu Kobiety, zatrudnię. Tel. 0888-242-092

583669

EXPLO Sp. zo. o. poszukuje do pracy w Gdańsku- elektryk- konserwator wymagane uprawnienia 1 KV Tel. 022/868-36-74 Fax 022/868-36-75 e-mail: explo@explo.com.pl

584771

FIRMA branży farmaceutycznej poszukuje przedstawicieli handlowych. Oferujemy cykl szkoleń, wysokie zarobki oraz możliwość awansu. Po okresie próbnym samochód, telefon, lapton. Telefon 664-75-62. Prosimy zabrać ze sobą CV

571613

KONKURS na wysokopłatne stanowiska w nowych działach firmy handlowej, (0-58) 623-04-17

583622

MĘŻCZYZN do ogrodnictwa. Trakt św. Wojciecha 393 A Gdańsk

584998

MŁODE Panie, bardzo wysokie zarobki z zamieszkaniem w Warszawie, 0696-382-808

578976

ODDAM w dzierżawę zakład fryzjerski w Gdańsku, 0-501-454-877

584831

PRACA dodatkowa. Roznosicieli gazet z rowerem lub skuterem zamieszkałych w Gdyni Dąbrówka lub Kacze Buki zatrudni Biuro Prenumeraty Dziennika Bałtyckiego. Oferujemy stałą pracę na około 1 godz. dziennie w godzinach od 4.00 do 8.00. Zarobek około 170 zł netto miesięcznie. Zgłoszenia telefoniczne w godz. 10.00-13.00 tel. 622-76-58

584855

PRACA dodatkowa. Roznosicieli gazet z rowerem lub skuterem zamieszkałych w Gdyni Wielkim Kacku, zatrudni Biuro Prenumeraty Dziennika Bałtyckiego. Oferujemy stałą pracę na około 2 godz. dziennie w godzinach od 4.00 do 8.00. Zarobek około 300 zł netto miesięcznie. Zgłoszenia telefoniczne w godz. 10.00-13.00 tel. 622-76-58

564674

PRACA dodatkowa. Roznosicieli gazet z rowerem lub skuterem zamieszkałych w Gdyni Grabówku, zatrudni Biuro Prenumeraty Dziennika Bałtyckiego. Oferujemy stałą pracę na około 2 godz. dziennie w godzinach od 4.00 do 8.00. Zarobek około 250 zł netto miesięcznie. Zgłoszenia telefoniczne w godz. 10.00-13.00 tel. 622-76-58

569678

PRACA dodatkowa. Roznosicieli gazet zamieszkałych w Gdyni Obłuże zatrudni Biuro Prenumeraty Dziennika Bałtyckiego. Oferujemy stałą pracę na około 2 - 3 godz. dziennie w godzinach od 4.00 do 8.00. Zarobek około 300-350 zł netto miesięcznie. Zgłoszenia telefoniczne w godz. 10.00-13.00 tel. 622-76-58

571671

PRACA dodatkowa. Roznosicieli gazet zamieszkałych w Gdyni Obłuże zatrudni Biuro Prenumeraty Dziennika Bałtyckiego. Oferujemy stałą pracę na około 2 - 3 godz. dziennie w godzinach od 4.00 do 8.00. Zarobek około 300-350 zł netto miesięcznie. Zgłoszenia telefoniczne w godz. 10.00-13.00 tel. 622-76-58

572423

PRACOWNIKÓW sezonowych do zbioru kapusty- codziennie, Olszynka ul. Modra 72B

576712

ROZNOSICIELI prasy mieszkających na ul. Meissnera i okolice w Gdańsku - zatrudni Biuro Prenumeraty Prasy Bałtyckiej. Oferuje4my pracę w godz. 4.00-7.00 Zgłoszenia telefoniczne -20.10.-31.10.2005 w godz. 10.00-12.00 tel. 300-36-07, (0-58) 300-36-07

584587

ROZNOSICIELI prasy mieszkających na ul. Pilotów i okolice w Gdańsku- zatrudni Biuro Prenumeraty Prasy Bałtyckiej. Oferujemy prace w godz. 4.00- 7.00. Zgłoszenia telefoniczne - 20.10-31.10.2005 w godz. 10.00-12.00 tel. 300-36-07

584595

ROZPOCZYNAMY II edycję konkursu na stanowiska fizyczne i umysłowe w nowo otwartym oddziale firmy handlowo- usługowej 524-59-35, 058/340-39-39

579624

ZATRUDNIĘ pracowników budowlanych: murarzy, malarzy na stałe Tel, 0-602-648-044

583873

ZATRUDNIMY- kierowców na samochody ciężarowe-TATRY wywrotki, ciągniki siodłowe (z praktyką). Praca w Przejazdowie k/Gdańska, tel. kontaktowy-, (0-58) 763-63-11, 0-509-064-334

584633

INNE

PRACOWAŁEŚ: Niemcy, Holandia, Austria- odbierz podatek, (0-58) 301-82-63

295584

SZUKAM PRACY

OPIEKUN do osoby z porażeniem mózgowym lub autystycznej i częściowej rehabilitacji, 0607-897-820

585122

MERCEDES, izoterma, winda, 16 palet, 0660-665-367

583692

ZAOPIEKUJĘ się osobą niepełnosprawną, 0-665-185-055

584677

Biznes

BIZNES

BIURA RACHUNKOWE

ALFIN. Biuro Rachunkowe. 620-67-02. alfin@alfin.pl

549775

BIURO rachunkowe, ubezpieczenia, 307-38-65, 768-59-84

583888

BIURO Rachunkowe- Gdańsk, (0-58) 300-04-53 www.radzinski.pl

585349

DOŚWIADCZONY finansista- uprawnienia doradcy podatkowego nawiąże współpracę 691-827-896

571926

FIDUS Biuro Rachunkowe www.fidus.pl 781-58-50

522144

LICENCJONOWANE biuro- doradztwo, księgowość. 620-80-30

564776

USŁUGI rachunkowe- pełen zakres. Doradztwo, licencja MF. Sopot 550-00-33, 555-09-07

407536

KREDYTY

KREDYTY
Hipoteczne
- zakup, budowa, rozbudowa, remont (do 100%)
Gospodarcze
- inwestycyjne
- obrotowe bez zabezpieczeń
Pożyczki
- na dowolny cel pod zastaw nieruchomości
Konsolidacyjne
Gotówkowe
- "Dobry Kredyt"
Karty kredytowe
(058) 783-50-13
0501-209-155
Gdynia ul. Jana z Kolna 2? "DOM RYBAKA"
570122A

570122

341-69-48 Korzystne kredyty. Tanio i szybko. Gdańsk- Wrzeszcz, Partyzantów 103 A

577305

BEZ poręczyciela do 100 000 zł, (0-58) 305-47-20

578497

BŁYSKAWICZNA pożyczka gotówkowa- dostawa do domu, decyzja podjęta natychmiastowo, 0500-092-864, (0-58) 676-45-71

477604

DOBRY kredyt: gotówkowy, hipoteczny, konsolidacyjny, Gdynia, Świętojańska 51, (0-58) 620-96-66

406346

KREDYT hipoteczny bez zaświadczeń. 0509-411-554, (058)660-63-41

584765

KREDYTY „na wczoraj", **305-18-29**

578375

KREDYTY 0502-097-114 520-33-99

583688

KREDYTY dla **firm**. Budowlane. Hipoteczne. Konsolidacyjne. Najtaniej! Najszybciej! 058/345-19-55

305137

KREDYTY gotówkowe, hipoteczne, konsolidacyjne, samochodowe, minimum formalności. Decyzja 2 godziny, bez zgody współmałżonka, bez poręczycieli, Gdynia 620-08-71, 620-11-04, Gdańsk 524-31-37, 524-31-38

296710

KREDYTY gotówkowe, konsolidacja, (058)346-22-61, 0606-704-259

563071

KREDYTY Ubezpieczenia, Tanio, (0-58) 344-95-22

578503

KREDYTY- chwilówki, 0511-82-55-13

557129

PROVIDENT POLSKA
Potrzebujesz gotówki?
Zadzwoń!
0 801 124 124*
* koszt całej rozmowy telefonicznej wynosi 0,35 zł
570862A

570862

NAJSKUTECZNIEJSZE biuro kredytowe, odrzucenia, wykup, bez dochodów, 572-35-44, 672-71-09

570708

POŻYCZKI pod zastaw, 0888-381-686, 0609-141-461

380728

POŻYCZKI - CHWILÓWKI! Natychmiast! Bez zaświadczeń o dochodach!, (0-58) 771-47-20, 0-801-807-807 koszt połączenia 0,33 gr

585292

PRAWDOPODOBNIE najlepsza oferta kredytowa, bez zaświadczeń, dla wszystkich, www.eckl.pl, 785-09-00/ 01

572099

SPRZEDAŻ

DODATKI do kwiatów, opakowania foliowe, wstążki, kwiaty sztuczne, za pół ceny, 0-507-715-691

584312

FILMY VHS, licencja, 430 szt, cena 2000 zł, (0-58) 671-40-10, 0-601-442-546

571244

ŁÓŻKA szpitalne pneumatyczne podnoszone z materacami nieprzemakalnymi, sprzedam 800 zł, 0-602-721-215

582443

MANEKINY - lalki dziecięce, 100 zł, sprzedam, (0-58) 671-40-10, 0-601-442-546

571245

MASZYNY do szycie Singer i Pfaff, (0-68) 620-95-89, Gdynia

584322

MASZYNY przemysłowe stebnówki „juki" 2-4-letnie, symbol 55, 88 sprzedam, (0-58) 671-40-10, 0-601-442-546

571234

NÓŻ krojczy „kospel" pionowy sprzedam, (0-58) 671-40-10, 0-601-442-546

571240

PIEC do pizzy i lodówkę do win, 0-502-386-016

585304

POMPA do wody brudnej, 900 W, 100 zł, 0-505-410-347

584293

SUSZARKA, 1500 zł, destylator, 1200 zł, wyposażenie apteki, 0-608-530-968, Gdańsk

584331

SYNDYK FHU Alko sp. z o.o. w upadłości z Gdańska (Hurtownia Szkła) sprzeda: wózek widłowy, betoniarkę, sprzęt biurowy, szkło- różny asortyment, podpory i słojaki pod szkło. Kontakt: 0-600-796-124

583741

SZAMBA- atest, 0-606-228-840

570135

USŁUGI INNE

DETEKTYW, (0-58) 781-46-26

579592

DETEKTYW, dyskrecja, 0601-692-992, 0506-891-153

570303

DŁUGI odzysk- wierzytelności, 058/342-10-97

584326

WRÓŻKA Wróżbita- psycholog, jasnowidz. 0609-350-500

583659

WRÓŻKA- psychoterapeutka, 301-36-83

477861

WYPADEK komunikacyjny roszczenia pomoc 058/305-62-84

556353

LOMBARDY

AGENCJA lombard Komis, 663-44-52

598519

ANTYKI złoto. BGB Szeroka 119/120. 346-31-57, bgblombard@wp.pl

302068

GDAŃSK Dworzec Główny PKP 346-33-42

304621

GDYNIA Dworzec Główny PKP 721-24-23

302929

LOMBARD, pożyczki, Gdynia Świętojańska 41, (058)622-11-77

556493

LOMBARD- samochody, RTV, złoto, nieruchomości. Gdańsk Wrzeszcz „Jantar" 345-59-43

302660

SPRZĘT BIUROWY

KSEROKOPIARKA Ricoh FT 5135, stan bdb, A3, A4, A5, RDF, bank kaseta, 900 zł, sprzedam, 0-511-310-073

584317

MASZYNA do pisania, polska czcionka, nie używana, sprzedam, 0-606-736-409, Gdańsk

584256

MASZYNĘ do pisania, walizkową, płaską- sprzedam, układ polski, ładna, 130 zł, (0-58) 672-43-28

583725

NOKIA 5110, nowa, latarka, radio, aparat, kamera, miernik głośności, termometr, 680 zł, sprzedam, 0-880-527-169

584309

NOKIA, Siemens, inne, sprzedam, kupię, 0-880-527-169

584308

SONY Ericsson T68i, zamienię na skuter, motorower, do poj. 50, 0-608-530-968, Gdańsk

584310

TONER 1100/1100A, firmy Tabu, bdb jakość, 50 zł, sprzedam, 0-511-310-073

584318

INNE

KSEROKOPIARKA Ricoh FT 5135, stan bdb, A3, A4, A5, RDF, bank kaseta, 900 zł, sprzedam, 0-511-310-073

584317

MASZYNA do pisania, polska czcionka, nie używana, sprzedam, 0-606-736-409, Gdańsk

584256

MASZYNĘ do pisania, walizkową, płaską- sprzedam, układ polski, ładna, 130 zł, (0-58) 672-43-28

583725

NOKIA 5110, nowa, latarka, radio, aparat, kamera, miernik głośności, termometr, 680 zł, sprzedam, 0-880-527-169

584309

NOKIA, Siemens, inne, sprzedam, kupię, 0-880-527-169

584308

SONY Ericsson T68i, zamienię na skuter, motorower, do poj. 50, 0-608-530-968, Gdańsk

584310

SPRZEDAM spółkę z o.o., 0-506-080-980

583502

TONER 1100/1100A, firmy Tabu, bdb jakość, 50 zł, sprzedam, 0-511-310-073

584318

W środę

dodatek auto +MOTO +GRATKA
Zamów reklamę (058) 30 03 200

ZAPRASZAMY DO NASZYCH BIUR OGŁOSZEŃ:
kiedy?
Na sobotę ogłoszenia drobne przyjmowane są do piątku do godz. 17.30 w BO w Gdańsku i w Gdyni ul. Władysława IV 43 , do godz. 17.00 w Sopocie i Gdyni ul. Świętojańska 141 B
Na poniedziałek ogłoszenia drobne przyjmowane są do soboty do godziny 12.30 w BO w Gdańsku i Gdyni, ul. Władysława IV 43, do dodatku "Praca+ szkoła + szkolenia " do soboty do godziny 11.30 w Gdańsku i Gdyni ul. Władysława IV 43
Gdańsk, Targ Drzewny 9/11, tel. 3003-250, 3003-217, 3003-216, fax 3003-213 całą dobę; pon. - pt. 9.00 -18.00, soboty 9.00-14.00; **Sopot**, Kościuszki 61, tel. 551-54-55, pon.-pt. 9.00-17.00. **Gdynia**, Świętojańska 141B, tel./fax 622-74-79, pon.-pt. 9.00-17.00, **Gdynia**, Władysława IV 43, tel 660-65-15, fax 660-65-17, pon.-pt. 8.00-18.00, sob. 9.00-14.00
Zamieszczanie ogłoszeń i reklam do Dziennika Bałtyckiego i jego dodatków realizowane jest w oparciu o „Regulamin przyjmowania ogłoszeń i reklam prasowych oraz realizacji innych usług do Dziennika Bałtyckiego i innych wydawnictw Polskapresse sp. z o.o. oddział Prasa Bałtycka", którego treść dostępna jest we wszystkich Biurach Ogłoszeń.

Auto moto

AUTO MOTO

SAMOCHÓD OSOBOWY sprzedam

FORD Escort 1993 r., 1,8 D, 5 drzwi, przebieg 170 tys km, CZ, szyber dach, radio magnetofon. stan bdb 6200 zł, (0-58) 686-84-72

OPEL Vectra 1.6 B, 1990, 6000 zł, (0-58) 563-77-90

SAMOCHÓD CIĘŻAROWY sprzedam

MERCEDES Sprinter 312 Maxi, 2,9 TD, biały, wyposażenie, 37.900,- + VAT, 344-77-55, 0605-560-393

INNE sprzedam

PRZYCZEPY, Niewiadów, zachodnie, części, serwis, komis, wypożyczalnia, 552-19-18

SAMOCHÓD OSOBOWY kupię

A! Gotówka. Osobowe. Dostawcze. 1 h, 0-604-215-315

OSOBOWE Dostawcze! Powypadkowe, całe, gotówka, 344-77-33

CZĘŚCI ZAMIENNE sprzedam

HAKI holownicze, bagażniki, alarmy, 552-19-18

AUTO-SZYBY

ABIX Kapitańska 4. Sprzedaż. Montaż. Przyciemnianie. 664-70-38

ADAN- naprawa pęknięć, (0-58) 550-01-38

AUTO- szyby, sprzedaż, montaż. **Wrzeszcz** Kościuszki 8, **520-16-72**

Markowe Szyby Samochodowe

Dystrybutorzy:
* CAR GLASS - GDAŃSK ELBLĄSKA 54/64 058/305 39 39 058/320 29 77
* AUTO GLASS EXPERT GDYNIA ZWYCIĘSTWA 214 058/664 91 22 058/664 91 87

SZYBY samochodowe „Kama" sprzedaż-montaż, Traugutta 84, 344-68-11

MECHANIKA I ELEKTROMECHANIKA

AMORTYZATORY, tłumiki, hamulce, zawieszenie, 309-02-21

AMORTYZATORY. Tłumiki. Mechanika.Autokonserwacja 058/344-22-33, 058/663-96-97

AUTO-Gaz, BRC. Raty!, **(0-58) 522-70-90**

AUTO-GAZ, wtrysk sekwencyjny, chip, tuning elektroniczny, Perfect-Auto, (0-58) 664-90-78 raty

AUTOGAZ Autorad, Gdańsk, Hynka 30, (0-58) 511-77-30 058/301-77-46

AUTOGAZ Eko-Pal Bis 349-74-80, 0-503-899-942

AUTOGAZ Lovato, (0-58) 524-05-87

AUTOGAZ Sopot (058)555-00-11, (058)550-30-95 raty

AUTOGAZ. (0-58) 306-46-75

AUTOHAKI. Bagażniki. Myjnia ręczna, (0-58) 761-29-72

AUTO-gaz, alarmy, tanio. PM Auto Gdańsk, (0-58) 341-91-75

AUTO-Gaz, solidnie! „Zdanowicz", (0-58) 552-06-23

IB-Auto. części, serwis **Opel**, **(0-58) 556-10-03**

TŁUMIKI amortyzatory, wulkanizacja, naprawa podwozi. Krajewski, Matemblewska 40, **346-13-12, 341-68-96**

TŁUMIKI, katalizatory, sondy Lambda, (0-58) 309-05-61

TŁUMIKI, katalizatory, strumienice sportowe, kolektory 058/664-70-05, 0501/524-357

ZABEZPIECZENIA ALARMY

ALARMY 664-94-55

ALARMY od 349,- radionaprawa, centralzamki, Caraudio, 302-50-09

ALARMY, atesty, blokady, elektryka „Ara" 629-42-95, 0601-692-566

AUTOALARMY Radia Autorad, Kocurki 1, (0-58) 301-77-46

AUTOZABEZPIECZENIA, (0-58)661-69-37, (0-58) 672-18-63

TRANSPORT osobowy

AUTOBUSY, mikrobusy- Promocja, (0-58) 555-06-46

MIKROBUSY **Tanio**, 9-osobowe, 344-77-33

TRANSPORT ciężarowy

!! **Achilles** przeprowadzki. Kompleksowo. **058/343-48-36**, 0601/612-533 www.achilles.gda.pl

! **Coomplex**. Przeprowadzki kompleksowo. 058/345-56-37, 0605-600-274. www.coomplex.prv.pl

ABY! Przeprowadzić tanio! 629-98-83, 302-92-28

ATRAKCYJNE przeprowadzki, 306-04-19, 0603-249-803

ATRAKCYJNIE **Tanio**, towary-meble, 344-77-33

AUTOBAGAŻÓWKA 306-84-34, 0503-399-358

AUTOTRANSPORT przeprowadzki, Tanio!, (0-58) 346-61-87, 0-501-449-570

AVIS przeprowadzki, (0-58) 621-72-75, 0-602-183-950

BAGAŻÓWKA Trójmiasto-Korporacja, 679-29-29, 0-506-666-047

BAGAŻÓWKA, 2t, 0504-804-303

JORGUŚ. Przeprowadzki Cały Kraj, Europa 664-61-14; 0601-61-25-56

MEBLOTRANS przeprowadzki, (0-58) 623-72-67, 0-602-727-209

PRZEPROWADZKA, załadunek, rozładunek, (0-58) 623-25-33, 0-501-525-307

PRZEPROWADZKI solidnie, tanio, 0-503-098-077

PRZEPROWADZKI, 0-504-424-716

WYWÓZ gruzu! Załadunek, (0-58) 623-25-33, 0-501-525-307

ŻWIR! Piasek, czarnoziem, (0-58) 623-25-33, 0-501-525-307

ŻWIR, 348-83-95, 0601-49-29-15

WYPOŻYCZALNIE

!!! „Abs" **058/625-14-92**

!!! „Kubus" Gdynia. 058/782-20-00

!!! Technoplus. Osobowe, dostawcze 522-07-02, 345-98-89

!Atrakcyjnie 344-77-33 Dostawcze! Osobowe! Mikrobusy. Zastępcze. Refundacja z **OC**

(058)550-73-04, 0601-060-299. Diesle. Dostawcze. Osobowe

558-26-33 Dostawcze. Osobowe „Piast"

ABSOLUTNIE- Atrakcyjnie, Osobowe- Dostawcze- Mikrobusy (zastępcze- gratis, bezgotówkowo. Refundacja z OC) 058/552-75-22, 0601/651-672

ASTRA 309-93-84, (0-58) 763-11-31

AUTA 9-osobowe, dostawcze, 1,5 tony, Vat, (058)342-37-34, 0504-065-841, 0502-604-199

AUTA 9-osobowe, 344-77-33

AUTOFEST. **629-30-30**. Osobowe. Dostawczy

PRZYCZEPY. Lawety. Wypożyczalnia. Produkcja. (0-58) 552-57-04

USŁUGI

NIRFI naprawa felg- wulkanizacja 623-74-99, 663-00-09, 678-77-09

OPONY używane, duży wybór, 682-85-68

OPONY. Felgi. Auto-Gum. (0-58) 556-66-46

TUNING, (0-58)661-69-37, (0-58) 672-18-63

ZŁOMOWANIE Stacja Demontażu Pojazdów. Zaświadczenia. Holowanie- transport własny. Skup, sprzedaż samochodów używanych, powypadkowych, części. Panta, Gdańsk, ul. Uczniowska 52. 058/340-03-33, 058/340-03-40

Nieruchomości

NIERUCHOMOŚCI

DZIAŁKĘ BUDOWLANĄ I GRUNTY sprzedam

GDAŃSK Kokoszki, Bysewska, przy lesie, 2140- 2800; 50,-/ m, 0-503-857-079

MAŁKOWO oraz Pępowo - super okazja ! uzbrojone, atrakcyjne położenie, 29 zł/m2, 0696-477-513, 058/681-82-27

PRĘGOWO, różne, (0-58) 682-69-78

DOM sprzedam

DOM w stanie surowym w Redzie, 0-603-950-424

GDYNIA Orłowo, w. stojące, 400/440-m, 540.000,-, 340/600-m, 650.000,- Bank Informacji, 622-14-59

GDYNIA Pogórze, 340-m, nowy, wykończony, wolno stojący, działka 765-m, 0609-240-690, 0663-783-189

MIESZKANIE sprzedam

RUMIA **nowe mieszkania** www.tambud.pl, 0-502-115-439

2-POK. sprzedam

GDYNIA Wzgórze Św. Maksymilina, (48,5), ul. Bp. Dominika 5/7, 155000,-, oglądać od 12.00-17.00

3-POK. sprzedam

GDYNIA Mały Kack, komfort, 82-m, 2/2, 345.000,- Bank Informacji, 622-14-59

GDYNIA, ul. Chylońska/Janowska. Spółdzielnia mieszkaniowa „Zagórze" prowadzi nabór na mieszkania. 623-07-55. www.zagorze.com

4-POK. I WIĘKSZE sprzedam

GDYNIA Karwiny, 74-m, 4/4, 179.000,- Bank Informacji, 622-45-90

MIESZKANIE kupię

GDAŃSK, 2-, 3-pokojowe (konkretni klienci). Pilnie, (0-58) 341-30-33, 0-511-825-918

MIESZKANIE odnajmę

GDAŃSK pokój 2-osobowy, 0509/899-002

GDAŃSK-Sopot. Komfortowe mieszkania. **www.polrent.com**, 0-601-502-501

TRÓJMIASTO, Mieszkania Tanio!, (0-58) 511-71-04

1-POK. odnajmę

GDYNIA Obłuże, 35 m, 550 zł + media, (0-58) 625-21-75, 0-501-524-480

POKÓJ z kuchnią, 309-06-81

2-POK. odnajmę

PRZYMORZE, komfortowe, blisko morza, (45), pełne wyposażenie, 800 zł+ opłaty, 552-70-51, 0601-643-069

3-POK. odnajmę

GDYNIA, Chrzanowskiego, 60 m kw., parter, 0-601-846-435

GDYNIA, Nowodworcowa, 3-pokojowe z garażem częściowo umeblowane, 624-83-49

GDYNIA Obłuże przy estakadzie, umeblowane, (0-58) 622-27-17

GDYNIA Witomino Leśniczówka, I/IV, umeblowane, wyposażone, na dłuższy okres, (0-58) 621-45-38, 0-691-138-634

JASIEŃ, mieszkanie 3 pokojowe, 0602-229-542

LOKAL BIUROWO-USŁUGOWY odnajmę

GDAŃSK Oliwa, Przedsiębiorstwo oferuje do wynajęcia pomieszczenia biurowe i magazynowe. Telefon 558-01-75, 553-20-16

GDYNIA, biura, magazyny. 0602-387-920

MIESZKANIE poszukuję

TRÓJMIASTO, 1, 2, 3-pokojowe Pilnie!, (0-58) 511-72-19

GARAŻ

GARAŻE blaszaki, kioski- tanio i solidnie, 058/672-23-63, 0606-788-527

GARAŻE blaszaki- tanio i solidnie 0505-126-033

GARAŻE blaszane- tanio i solidnie, 091/488-49-11, 052/348-71-48, 0608-414-949, 0506-900-520

GARAŻE- blaszaki, najtaniej! Transport, montaż w cenie! 058/762-95-12, 059/823-22-09, 0606/235-417

POŚREDNICTWO AGENCJE

SPRAWDZONE oferty nieruchomości z Polski www.nga.pl

Dom

DOM

MATERIAŁY BUDOWLANE sprzedam

BLOCZKI, gazobeton, cegła, kafle piecowe, styropian. Transport. Raty. Rabaty 348-78-00

BOAZERIE, deski podłogowe, sztachety, listwy, transport, 0601-59-72-92

KRUSZYWO budowlane 10,-/ tona, piasek 3,-/ tona, 0-505-323-506 Gdynia

MIESZANIE **tynków akrylowych i farb od ręki** oraz inne materiały budowlane, transport, Gdańsk, Zalogowa 6, 058/342-18-56

STYROPIAN tanio 0-601-257-239

SZTACHETY, 0601-597-292

PODŁOGA

CYKLINIARSKIE **(0-58)301-66-66**

CYKLINIARSKIE 620-47-56

CYKLINIARSKIE **620-74-81**

CYKLINIARSKIE bezpyłowe, parkieciarskie, (058)665-01-06

CYKLINIARSKIE bezpyłowo 345-54-89

CYKLINIARSKIE, (058)553-22-62

CYKLINIARSKIE, 058/553-18-40, 0606-669-736

CYKLINIARSKIE, 302-14-97

CYKLINIARSKIE, 342-02-97

CYKLINIARSKIE, bezpyłowo, polerowanie, 345-24-52

CYKLINOWANIE tanio, 520-12-17

CYKLINOWANIE układanie, 0504-917-983

CYKLINOWANIE, bezpyłowo, najtaniej, 058/557-70-82

CYKLINOWANIE, gwarantujemy bezpyłowość, 344-61-99

EGZOTYCZNE, krajowe parkiety. Sprzedaż. Usługi, (0-58) 340-93-52

PARKIET Heban krajowy, egzotyczny, usługi profesjonalne, sklep firmowy, promocje, 058/ 555-15-12

PARKIET cyklinowanie, układanie, sprzedaż, **Drewus 058/551-05-83**

PARKIET producent, usługi **Profi-Parkiet**, (0-58) 667-20-97 www.konsbud.com.pl

PARKIET tradycyjny i egzotyczny Wysoka Jakość Sklep firmowy **058/344-37-98**

UKŁADANIE podłóg panelowych, różnych, 683-65-89

ŚCIANY, SUFIT

ADAPTACJE, remonty, cekolowanie, podłogi, 302-32-81

BUDOWLANE, dachy, 0697-920-055

CEKOLOWANIE, 346-02-46

CEKOLOWANIE, malarskie, szybko, solidnie, tanio, 302-80-57, 0608/788-280

CEKOLOWANIE, malowanie, tapetowanie, (0-58) 307-36-00, 0-506-570-765

CEKOLOWANIE, remonty, 303-46-08

CEKOLOWANIE, tapetowanie, 511-02-33

DEKARSKIE, kafelkowanie, remonty 345-75-55 0509/490-180, 0601/742-210

MALARSKIE, tapetowanie, 620-14-25

MALARSKIE, 0-660-084-256

MALOWANIE, remonty, 0505-905-895

REMONTY kompleksowo, 0501-791-228, 058/552-54-49

REMONTY mieszkań kompleksowo 305-88-41, 0661-923-626

REMONTY mieszkań, (0-58) 345-50-39, 0-509-972-513

SUFITY Kompleksowe remonty, kafelkowanie 349-57-23, 0604-527-513

SUFITY podwieszane: kasetonowe, gipsowe. Ścianki działowe. „Sufitex" 0604/944-094, 558-25-65

TAPETOWANIE natryskowe, malowanie, 302-03-65, 0601/594-371

TAPETOWANIE natryskowe, zmywalne. 621-07-46, 0601/61-66-33

TYNKI gipsowe- maszynowe, posadzki- profesjonalnie. Tel./fax (058)778-27-18, 0602-192-704, www.total-nagladz.pl

OKNA, DRZWI

BALKONY przesuwane, 682-95-74

BALKONY, zabudowy przesuwane, 0501-215-123

BALKONY, zabudowy, drzwi, okna, 302-12-24

BALUSTRADY. Kraty. Daszki. Drzwi stalowe. 342-83-69

DRZWI (058)322-83-69 Producent. Zamki. Promocja!

DRZWI antywłamaniowe, przesuwane, harmonijkowe, zamki-karnisze. Raty! 341-45-92, Politechniczna 9.

DRZWI antywłamaniowe. Mocne! Solidne- Tanio! Montaż gratis Raty 0 % **557-28-53; 511-00-04**

DRZWI! Zewnętrzne **(0-58)552-31-88** Wewnętrzne

DRZWI. Wszystkie rodzaje. Nietypowe. 324-59-00

FABRYKA OKIEN FOREST **OKNA** PCV DREWNO LETNIA PROMOCJA! 058/621-14-41 058/340-93-53 RATY!

cd. ze str. 13

Windowisko

Dzisiaj o godz. 18 czytaniem tekstów nagrodzonych w konkursie „Nowa Dramaturgia" („Tania fabuła" i „Single") oraz dyskusją o nowej dramaturgii rozpocznie się VII Ogólnopolski Festiwal Sztuk Autorskich i Adaptacji Windowisko. **Sopot, Teatr na Plaży, Atelier, al. Mamuszki 2. Wstęp wolny.**

JESTEŚ W POTRZEBIE

■ **TELEFONY ALARMOWE**
Dziennik Bałtycki – 0 800 1500 39, **Policja** 997, **Straż Miejska** 986, **Straż Pożarna** 998, **Pogotowie Ratunkowe** 999, **Pogotowie Weterynaryjne** 983, **Pogotowie Energetyczne** 991, **Pogotowie Ciepłownicze** 993, **Pogotowie Gazowe** 992, **Pogotowie Techniczne** 995, **Pogotowie Wod.-Kan.** 994, **Pogotowie Drogowe** 954 i 981

■ **CENTRUM ZARZĄDZANIA KRYZYSOWEGO WOJEWODY** tel. 307-72-04

■ **POSZUKIWAWCZE OCHOTNICZE POGOTOWIE RATUNKOWE** (szukają zaginionych bezpłatnie) tel. 693 -519-431; 504-232-039

■ **POGOTOWIA RATUNKOWE**

■ **GDAŃSK- Wrzeszcz, ul. Orzeszkowej 1**, wypadkowy ul. Sosnowa, tel. 347 82 51-52, 999, 341 10 00.

■ **GDYNIA - ul. Żwirki i Wigury 14**, tel. 620 00 01, 620 00 02. Całą dobę, **ul. Białowieska 1**, tel. 625-05-93, 625-19-99. Całą dobę

■ **SOPOT**- ul. Bolesława Chrobrego 10, tel. 551-11-56, 551-24-55

■ **DYŻURY SZPITALI**

■ **GDAŃSK - Kliniczny Oddział Ratunkowy SPSK nr 1-ACK AMG**, ul. Dębinki 7, tel. 349 24 90, **Szpital Specjalistyczny św. Wojciecha** al. Jana Pawła II 50, Gdańsk Zaspa tel. 768 40 00, oddz. ratunkowy tel. 768 45 03, **Szpital Woj. im. M. Kopernika**, ul. Nowe Ogrody 1/6, tel. 302 30 31, **Szpital Marynarki Wojennej**, ul. Polanki 117, tel. 552 63 18

■ **GDYNIA - Szpital Miejski**, ul. Wójta Radtkego 1, tel. 620 75 01, 666 58 00; **Szpital Morski**, ul. Powstania Styczniowego 1, tel. 699 83 00, **Szpital Instytutu Chorób Morskich i Tropikalnych**, ul. Powstania Styczniowego 9 b, tel. 622 30 11

■ **DYŻURY CAŁODOBOWE PORADNI CHIRURGICZNYCH**

■ **GDAŃSK - ZOZ dla Szkół Wyższych**, al. Zwycięstwa 30, tel. 347 12 59

■ **GDYNIA - Miejska Stacja Pogotowia Ratunkowego**, ul. Żwirki i Wigury 14, tel. 660 22 05, 660 22 06

■ **SOPOT - Centrum Medyczne SOPMED**, ul. Chrobrego 6/8, tel. 551 32 51, 551 10 70 po g. 19

■ **DYŻURY CAŁODOBOWE APTEK**

■ **GDAŃSK - Apteka Dyżurna**, Gdańsk, ul. Kołobrzeska 32, **REAL**, tel. 511-85-58, 511-88-99;
Apteka przy Arctowskiego - Morena, codziennie 8.00-22.00, niedziele, święta. Dowóz leków, 058/345-74-17

■ **SOPOT - Apteka Pod Orłem**, ul. Bohaterów Monte Cassino 37, do 4 września czynna całą dobę, tel. 551 10 18.

■ **GDYNIA - Apteka Dyżurna**, Gdynia, pl. Kaszubski 8, tel. 661-75-94,620-58-58
Apteka Pod Gryfem, ul. Starowiejska 34, tel. 620-19-82

■ **POLICJA**

■ **Komenda Wojewódzka**, Gdańsk, ul. Okopowa 15, tel. 301 62 21 **Kom. Miejska**: Gdańsk, ul. Nowe Ogrody 27, tel. 302 00 91; Gdynia, ul. Portowa 15, tel. 622 19 00; Sopot, al. Armii Krajowej 112 A, tel. 551-11-56

■ **INF. PKS**
Gdańsk, tel. 302-15-32, czynna codziennie w godz. 6.30-18.30; Gdynia, tel. 620-77-47, czynna pon.-pt. w godz. 7.30-15.30

■ **INF. PKP 24 GODZ.**
Gdańsk – tel. 94-36, 328-52-60, 328-14-60; Gdynia – tel. 94-36; Sopot – tel. 551-00-31, 94-36

■ **INF. LOT**
0801 300 952 – informacja, rezerwacja, (prywatne); 0801 300 953 – informacja, rezerwacja (służbowe)

■ **INF. ZKM GDYNIA 24 GODZ.**
0 801 174 194 informacja o godz. odjazdów autobusów i trolejbusów

■ **INF. TURYSTYCZNA**
ul. Długa 45 pon.-pt. 9-17, sob. 10-14, tel. 301-91-51

■ **INF. CELNA**
tel. 0-300-900-012

KINO

	Tytuł	Godzina	Cena
GDAŃSK			
Neptun ul. Długa 57 tel. 301-82-56	**Oliver Twist**	10, 12.40	14 zł n., 12 zł u.
	Komornik	15.45, 20.20	13 zł n., 11 zł u.
	Wyspa	17.45	14 zł n., 12 zł u. tani wtorek 11 zł
Helikon ul. Długa 57 tel. 301-53-31	**Duma i uprzedzenie**	14.15	13 zł n., 11 zł u.
	Bliźniaczki	16.15	13 zł n., 11 zł u.
	Opowieści o zwyczajnym szaleństwie	18.40	13 zł n., 11 zł u.
	Jeździec wielorybów	20.40	13 zł n., 11 zł u. tani wtorek 11 zł
Kameralne ul. Długa 57 tel. 301-53-31	**Jeździec wielorybów**	14.30	13 zł n., 11 zł u.
	Mistrz	16.20	13 zł n., 11 zł u.
	Ruchomy zamek Hauru	18.20	13 zł n., 11 zł u.
	Wróżby kumaka	20.30	13 zł n., 11 zł u. tani wtorek 11 zł
Żak al. Grunwaldzka 195/197	**Zatoichi**	17.55	14 zł n., 12 zł u.
	Tango	20	14 zł n., 12 zł u.
SOPOT			
Polonia ul. Boh. Monte Cassino 55/57 tel. 551-05-34	**Wróżby kumaka**	14.20	13 zł n., 11 zł u.
	Oliver Twist	16.15	14 zł n., 12 zł u.
	Komornik	18.45	13 zł n., 11 zł u.
	Opowieści o zwyczajnym szaleństwie	20.40	13 zł n., 11 zł u. tani wtorek 11 zł

CINEMA CITY KREWETKA

Cinema City Krewetka, Gdańsk
ul. Karmelicka 1, tel. 769-30-00, www.cinema-city.pl

Tytuł	Godzina	Czas trwania
Plan lotu	11.45, 13.45, 15.45, 17.45, 19.45, 21.45	99 min
Wallace i Gromit: Klątwa królika	10, 12, 14, 16, 18, 20, 22	85 min
Straż nocna	15.30, 17.45, 20, 22.15	114 min
Osaczony	15, 20.15, 22.30	113 min
Szeregowiec Dolot	10.45	75 min
Oliver Twist	11.15, 13.45, 16.15, 18.45	130 min
Czarownica	12.45, 17.15, 19.30, 21.45	102 min
Charlie i fabryka czekolady	11, 13.15	115 min
Red Eye	14.45, 21.20	85 min
Rekin i Lawa	10.15	93 min
Wyspa	21.15	93 min
Dziadek do orzechów	10.30	82 min
Komornik	13.30, 15.45, 18, 20.15, 22.30	100 min
Marsz pingwinów	12.30, 14.30, 16.30, 18.30	85 min
Polowanie na druhny	12.15, 16.45, 19	119 min

■ normalne: (pon.-czw. i pt. do godz. 17) - 15 zł; (pt. od godz. 17 i sob.-niedz.) - 18 zł
■ ulgowe: dzieci do lat 12 - 13 zł studenci - 13 zł (pon.-czw. i pt. do godz. 17) - 15 zł (pt. od godz. 17 i sob.-niedz.)
■ seniorzy powyżej 60 lat i osoby niepełnosprawne cały tydzień - 13 zł
■ bilety grupowe (grupy powyżej 15 osób) (na filmy Warner Bros, Forum Film i UIP inne ceny) - 11 zł, pon.-czw. i pt. do godz. 17

MULTIKINO

Multikino sp. z o.o. al. Zwycięstwa 14 (10 sal kinowych)
tel. 340-30-99, www.multikino.pl

Tytuł	Godzina	Czas trwania
Gol	20	118 min
Plan lotu	14.30, 16.45, 19, 21.15	
Straż nocna	13.30, 16, 18.30, 21	115 min
Wallace i Gromit: Klątwa królika	9.30, 11.45, 14, 16.15, 18.30, 20.45	115 min
Charlie i fabryka czekolady napisy	15.45	115 min
Broken Flowers	14.45, 19.15, 21.30	106 min
Czarownica	14.30, 16.45, 19, 21.15	
Klucz do koszmaru	12.15	104 min
Komornik	12.45, 15, 17.15, 19.30, 21.45	
Marsz pingwinów	10.45, 12.45, 17.15	
Osaczony	20.30	113 min
Polowanie na druhny	15, 17.45	119 min
Red Eye	15.45, 18, 20, 22	
Wyspa	9.15	127 min
Applesed	9, 11.15, 13.30, 18.15	
Charlie i fabryka czekolady - dubbing	10.15, 13.15	115 min
Dziadek do orzechów	9, 11, 13	
Garbi: Super bryka	11	101 min
Madagaskar	11.15	93 min
Oliver Twist	9, 12.15, 15, 17.45, 20.30	
Rekin i Lawa	9.15	94 min
Szeregowiec Dolot	10.30, 12.30	90 min

■ pon.-czw. - 14 zł
■ pt. do godz. 17 - 14 zł
■ pt. po godz. 17 - 17 zł
■ sob., niedz. i dni świąteczne - 17 zł
■ ulgowe (seniorzy i dzieci pon. 12 lat, studenci, uczniowie) - 13 zł
■ poranki dla dzieci (sob., niedz. i dni świąteczne) do godz. 12.30 - 13 zł
■ grupowe (min. 15 osób) - 12 zł
■ Multibabykino - 10 zł.
Godziny otwarcia kas: 8.45

TEATR

	Tytuł	Godzina	Gdzie
Gdynia	**Przygody Koziołka Matołka Janosik**	9.30, 11.30 19	Teatr Muzyczny pl. Grunwaldzki 1 tel. 620 95 21
Gdańsk	**Przed odejściem w stan spoczynku**	19	teatr Malarnia ul. Teatralna tel. 301-13-28
Gdańsk	**Igraszki z bajką**	10	teatr Miniatura al. Grunwaldzka 16 tel. 341-94-83

Redakcja nie ponosi odpowiedzialności za zmiany w repertuarach dokonane po zamknięciu wydania gazety.

KINOPLEX

Alfa Centrum, Gdańsk
ul. Kołobrzeska 41 c, II p., tel. 767-99-99, www.kinoplex.pl

Tytuł	Godzina	Czas trwania
Wierny ogrodnik	19.30	129 min
Straż nocna	11.30, 13.45, 16, 18.15, 20.30	115 min
Wallace i Gromit: Klątwa królika	10, 12, 14, 16, 18, 20	95 min
Plan lotu	13, 15, 17, 19, 21	93 min
Nie wracaj w te strony	12, 16, 20.15	113 min
Komornik	11, 16, 18, 20	102 min
Pusty dom	14.15, 18.30	89 min
Marsz pingwinów	10.30, 12.15, 14, 17.30	80 min
Czarownica	14.45, 16.45, 18.45, 20.45	102 min
Kodeks	15.45, 19.15	90 min
Oliver Twist w polskiej wersji język.	10, 11.30, 13.30, 14.30, 17	130 min
Red Eye	21.15	85 min
Szeregowiec Dolot	11.30	75 min
Madagaskar	13	93 min

■ tanie wtorki i czwartki - 13 zł, poniedziałek, środa, piątek do godz. 17 - 14 zł
■ piątek po godz. 17, sobota, niedziela i święta - 17 zł
■ seniorzy i dzieci - cały tydzień - 13 zł
■ studenci od poniedziałku do godz. 17 w piątek - 13 zł
■ poranki - sobota, niedziela - filmy b.o. do godz. 13 - 12 zł
■ bilety grupowe - dla szkół - 11 zł, dla grup zorganizowanych - 13 zł

SILVER SCREEN

Centrum Rozrywki Gemini, Gdynia,
ul. Waszyngtona, tel. 628-18-00, www.silverscreen.com.pl

Tytuł	Godzina	Czas trwania
Plan lotu	12.15, 16.15, 18.15, 20.15, 22.15	93 min
Wallace i Gromit: Klątwa królika	10, 11, 12, 13, 14, 15, 16, 17, 18, 19, 21	85 min
Nie wracaj w te strony	19.15, 22	122 min
Straż nocna	15.15, 20.30, 22.45	115 min
Czarownica	14.20, 16.30, 20.20, 22.30	102 min
Komornik	17.15, 19.30, 21.45	100 min
Kodeks	14.30, 18.45	92 min
Marsz pingwinów	10.30, 12.30 - pokaz dla matek z dziećmi	84 min
Dziadek do orzechów	11.50	84 min
Oliver Twist	10, 11.45, 12.45, 14.30, 17.45	130 min
Red Eye	14.15, 18.30	85 min
Polowanie na druhny	20, 22.30	119 min
Broken Flowers	16.35, 20.45	106 min
Osaczony	16.45	113 min
Charlie i fabryka czekolady	11.30, 14.10	115 min
Szeregowiec Dolot	10.10	75 min
Madagaskar	10.15	93 min

■ normalne: pon.-czw. - 15 zł; pt.-niedz. - 19 zł
■ studenci, uczniowie: pon.-czw. - 13 zł; pt.-niedz. - 15 zł
■ grupowe: (powyżej 15 osób - do godz. 17) - 11 zł
■ dla dzieci do lat 12 (na filmy animowane) - 13 zł
■ dla seniorów - 13 zł

Teatr. Spektakl w Uchu

Ona i on na ławeczce

Bohaterowie „Ławeczki" Aleksandra Gelmana, to mężczyzna z przeszłością i kobieta po przejściach. Przypadkiem spotkają się na parkowej ławeczce. On szuka dziewczyny na jedną noc, ona mężczyzny na całe życie. On pracuje jako kierowca podmiejskich autobusów, ona czuwa nad jakością skarpetek w przedsiębiorstwie odzieżowym. Dla żadnego z nich praca nie jest misją ani powołaniem.

Parkowy romans Jej i Jego jest nie tylko poruszającą, tragikomiczną opowieścią o poszukiwaniu miłości, ale metaforą wzajemnych związków między kobietą i mężczyzną. - Posłuchajcie tych ludzi a może się zadumacie, może pośmiejecie, a może wzruszycie. Jeżeli tak się stanie, to znaczy, że warto było „Ławeczkę" przypomnieć - mówi reżyser Zbigniew Zapasiewicz. Grają Olga Sawicka i Sławomir Orzechowski.

(G.A.)

Dzisiaj, godz. 19. Gdynia, Klub Muzyczny Ucho, ul. św. Piotra 2, tel. 782-29-69. Bilety: 30-25 zł.

Rumia. Międzynarodowy Festiwal Muzyki Religijnej

Organy i chóry

W kościele NMP Wspomożenia Wiernych w Rumi dziś rozpoczyna się XVII Międzynarodowy Festiwal Muzyki Religijnej. Podczas festiwalu odbędzie się m.in. konkurs organowy. Weźmie w nim udział 17 muzyków z Polski i Rosji. Jutro z recitalem organowym wystąpi znakomity muzyk z Sankt Petersburga, Daniel Zaretsky. Natomiast w sobotnim konkursie chórów zobaczymy zespoły z Polski, Niemiec i Czech. Drugim ważnym gościem festiwalu będzie chór Cappella Gedanensis, który zaśpiewa w sobotę podczas koncertu finałowego poświęconego pamięci Jana Pawła II. Tego samego dnia zostaną ogłoszone wyniki konkursów, a wydarzenie zakończone zostanie koncertem laureatów.

(ilo)

Dziś i jutro godz. 9-17 - przesłuchania konkursowe. Jutro o godz. 18.45 - koncert Daniela Zaretskyego. W sobotę o godz. 16.30 -koncert finałowy. Rumia, kościół NMP Wspomożenia Wiernych, ul. Dąbrowskiego 26. Wstęp jest wolny.

WAŻNE TELEFONY

■ **POSIŁKI NA TELEFON**

KRÓLEWSKA, 301-58-90, pizze gratisowe, www.krolewska.com.pl

Pizzeria NAPOLI, 20% taniej, 301-41-46

www.4stronyswiata.com, najlepsza pizza, 559-85-00, Oliwa

■ **RÓŻNE**

Przeprowadzki: "ACHILLES" kompleksowo, 343-48-36, 0601-612-533

Weterynaryjne wizyty domowe, całodobowo, 559-89-56

■ **ZAKŁADY POGRZEBOWE**

■ **GDAŃSK**
PPU **ZIELEŃ** Sp. z o.o.
(dawne Miejskie Przedsiębiorstwo Zieleni)
Gdańsk-Wrzeszcz, Partyzantów 76
- całodobowe usługi
- własna chłodnia
- **ZAKŁAD KREMACJI**
- przewóz zwłok
- **94-71**
- **341-73-35, 341-20-71**
0601-84-66-16

Miejski Zakład Zieleni
Gdańsk Wrzeszcz
Partyzantów 27
- całodobowe usługi pogrzebowe,
345-12-99,
341-30-02;

Pogotowie Pogrzebowe
– całodobowe usługi 94-35;

Syriusz – całodobowo, kredytowanie, Zaspa, 761-81-83

■ **SOPOT**

Anubis! Gizela Zdyń, całodobowe, 555-07-31 Sopot, Abrahama 27

Biuro OBOL, 551-32-45 kompleksowo, całodobowo

Cmentarz Komunalny Sopot, własna chłodnia, całodobowo 551-03-50, 0609-06-09-65

■ **GDYNIA**

Chejron, dyżur całodobowy, Witomińska 39, 621-19-44

Concordia, chłodnia, całodobowo, 622-51-41, 660-62-64

Dal, Kack, całodobowo, bezgotówkowo, 664-83-61

Ostatnia Posługa - całodobowo 058/ 671-23-33, 0501/ 163-354

Pogrzebowe Zakrzewski
0602-25-19-30, całodobowo
620-25-25

Zarząd Cmentarzy Komunalnych Gdynia
660-89-50, 679-13-08
całodobowo, przewozy, chłodnia, bezgotówkowe rozliczanie kosztów

Jeżeli chcesz zamieścić ogłoszenie w tej rubryce zadzwoń tel. 30-03-216, 660-65-16

Tenis stołowy. O puchar „Dziennika"

Trzecie podejście

W sobotę, 22 bm. w hali MRKS przy ul. Meissnera w Gdańsku odbędzie się trzeci w tym sezonie turniej tenisa stołowego amatorów o puchar „Dziennika Bałtyckiego". Początek zmagań jak zwykle o godz. 16, zapisy do godz. 15.30. Koszt wpisowego wynosi 6 zł. Po raz pierwszy w historii tych organizowanych przez klub MRKS wciąż chwytliwych rozgrywek, program imprezy obejmuje obecnie rywalizację w trzech kategoriach wiekowych: do lat 40, w przedziale wieku 40-60 lat oraz powyżej tej granicy. Stało się tak na skutek propozycji weteranów, którzy uznali, że w pojedynkach z młodszymi, szybszymi amatorami nie mają szans. Teraz grają w oddzielnej grupie i są z tego zadowoleni. Także w tej grupie jest teraz faworyt - Eugeniusz Górecki z Gdańska. Wygrał on dwa pierwsze turnieje, podobnie jak Zbigniew Kucharski z Gdańska w kategorii czterdziesto- i pięćdziesięciolatków.

(ko)

Szermierka. Fechtowali najmłodsi

Dublet Ateny

Podwójnym zwycięstwem reprezentantów UKS Atena Gdańsk zakończyła się rywalizacja w najmłodszej kategorii wiekowej w ogólnopolskim turnieju dzieci i młodzików o puchar TCM w Poznaniu.

We florecie dziewcząt bezkonkurencyjna okazała się Karolina Pachucka, która w finale pokonała Jagodę Witkowską z Warty Poznań. Wśród chłopców najlepszy okazał się Krystian Gryglewski, który w finale zwyciężył Michała Popiela z Kolejarza Wrocław. W kategorii młodzików wyniki gdańszczan nie były już tak dobre. Jedynie Mateusz Knitter stanął na najniższym stopniu podium.

(sus)

Różne. W Gdańsku

Sokolnicy rzucali podkową

Przy ciepłej słonecznej pogodzie Towarzystwo Gimnastyczne „Sokół" Gdańsk zorganizowało na boisku morenowym turniej rzutu podkową. Po odśpiewaniu „Marsza Sokołów" do rywalizacji stanęło 22 zawodników. Wśród pań pierwsze miejsce zajęła Laura Brzozowska - 31 pkt, drugie podzieliły Małgorzata Polinceusz i Violeta Retko - po 27 pkt, a tuż za nimi uplasowała się długoletnia sokolniczka, Alicja Zagromska-Liszewska - 24 pkt. Bardzo wyrównane były zmagania mężczyzn. Wygrał Kazimierz Rydzkowski 33 pkt, wyprzedzając o jedno „oczko" Henryka Pałaszewicza i o dwa Henryka Gardzielewicza. Wspaniałym, niezmordowanym seniorem okazał się należący od lat trzydziestych ubiegłego stulecia do „Sokoła", 86-letni druh Augustyn Selonka. Zdobył 23 punkty, zajmując wśród mężczyzn piąte miejsce. Wiosną przyszłego roku TG „Sokół" Gdańsk zorganizuje kolejny turniej w rzucie podkową - łatwej i zarazem emocjonującej konkurencji.

(ko)

Siatkarski nabór

Sekcja siatkarska gdańskiej Gedanii - siedziba i hala przy ul. Kościuszki 49 - zaprasza dziewczynki ze szkół podstawowych - z klas IV-VI - na treningi. Odbywają się one codziennie, w godz. 15-16.30. Informacje telefoniczne pod nr 341-35-06.

(m)

P R O M O C J A

Prenumerata

z dostawą do domu rano

91 gr* Sprawdź 0 800 15 00 26

*) cena kalkulowana za 1 egzemplarz „Dziennika" przy prenumeracie rocznej na terenie Trójmiasta

Archiwum sportu

www.dziennikbaltycki.pl/archiwum

Gimnastyka artystyczna. Mistrzostwa w Łodzi

Trzy medale gdynianek

Dwa złote i jeden srebrny medal przywiozły z mistrzostw Polski w układach zespołowych z Łodzi reprezentantki Stowarzyszenia Gimnastyki Artystycznej Gdynia. W zawodach we wszystkich kategoriach wiekowych. startowało 13 klubów.

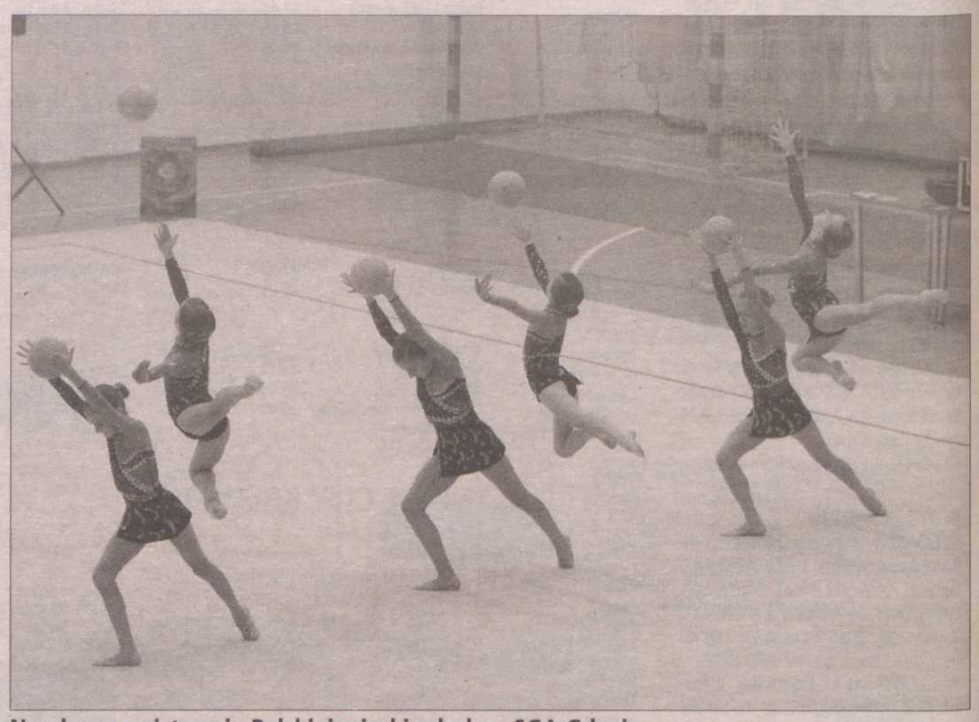

Na planszy mistrzynie Polski, juniorki młodsze SGA Gdynia. Fot. Grzegorz Tondera

Najsilniejsza konkurencja była wśród młodziczek. Do rywalizacji przystąpiło 9 zespołów, czyli o jeden więcej niż w konkurencji juniorek młodszych. W klasie młodziczek złoty medal wywalczyła ekipa SGA Gdynia w składzie: Joanna Cieślewicz, Anna Czarniecka, Klaudia Górska, Monika Mularczyk, Natalia Sobolewska i Joanna Szatkowska. Trenerem drużyny była Joanna Pęgowska. Siódme miejsce w tej kategorii zajęły zawodniczki UKS Jantar Gdynia w składzie: Adrianna Bartkowicz, Marta Jasińska, Weronika Julke, Wiktoria Jurkiewicz, Żaklina Koy i Malwina Kozłowska.

Juniorki młodsze SGA nie chciały być gorsze od swoich koleżanek i również zajęły pierwsze miejsce. Zespół trener Ewy Gustafsson występował w składzie: Ewelina Bernatowicz, Agnieszka Gabriel, Karolina Kozyra, Marta Szamałek, Karolina Trzonkowska i Katarzyna Żuchlińska. Czwarte miejsce zajęły zawodniczki UKS Jantar Gdynia prowadzone przez trener Hannę Narloch w składzie: Anna Banasik, Katarzyna Jarząbek, Zuzanna Klajman, Monika Kozłowska, Joanna Narolska i Julia Sas-Świstelnicka.

W klasie juniorek zawodniczki SGA (Marta Kociuba, Paulina Małachowska, Angelika Paradowska, Monika Raszke i Anna Semmerling - trener Pęgowska) zdobyły srebrny medal. Warto dodać, że wszystkie gimnastyczki z obu gdyńskich klubów są uczennicami Szkoły Mistrzostwa Sportowego Gimnastyki Artystycznej przy Zespole Sportowych Szkół Ogólnokształcących w Gdyni.

Adam Suska
a.suska@prasabalt.gda.pl

Koszykówka. Chcą nawiązać do tradycji Korsarzy

Ambitna Meduza

W Gdańsku działa od 1997 roku Klub Sportowy Meduza. Plany działaczy są ambitne. Szkolenie młodzieży ma doprowadzić do powstania silnego zespołu ligowego seniorów.

Kilka lat temu Meduza uczestniczyła w rozgrywkach nawet II ligi koszykarzy. Drużyna trenowana była wówczas przez Jarosława Królikowskiego. Kłopoty finansowe sprawiły, że zespół wycofano z rywalizacji. Działacze i trenerzy Meduzy mają jednak nadzieję, że nastąpią lepsze czasy.

Klub prowadzi cały czas nabór i szkolenie młodzieży. Organizuje również obozy sportowe dla dzieci i młodzieży. W poprzednim sezonie zakończyła działalność sekcja rocznika 1985. Po siedmiu latach treningów. Kilku wychowanków otrzymało szanse pokazania się w II-ligowym AZS Politechnika Gdańsk.

- Klub nasz od wielu lat próbuje odbudować koszykówkę gdańską i potęgę dawnych „Korsarzy". Współpracujemy ściśle z Pałacem Młodzieży i prawie wszystkimi klubami gdańskimi, m.in. AZS, UKS Conrad i GCK - mówi prezes klubu, Jarosław Królikowski. To były reprezentant Polski i niegdyś zawodnik GKS Wybrzeże.

Tą młodzieżą Meduza chce wypłynąć na szerokie wody. Fot. archiwum klubu

Zajęcia w Meduzie odbywają się w hali przy ul. 3 Maja w Gdańsku, gdzie „Korsarze" zdobywali mistrzostwo Polski.

- Nasze zespoły występują we wszystkich kategoriach wiekowych w rozgrywkach organizowanych przez POZKosz. W obecnym sezonie liczymy, że przynajmniej dwa nasze zespoły będą walczyć przynajmniej w ćwierćfinałach Mistrzostw Polski, w kategorii kadetów i juniorów starszych. Zajęcia prowadzone są we wszystkich kategoriach roczników 1986-96.

Z klubem można się kontaktować pod nr 0-604 200362 lub poprzez e-mail: meduza-kosz@wp.pl Strona klubowa dopiero powstaje pod adresem http://medu.za.pl/ *(m)*

Piłka ręczna. W ligach

Grała młodzież

W lidze międzywojewódzkiej juniorów młodszych w piłce ręcznej odbyła się druga kolejka spotkań. Na czele tabeli znajduje się Sokół Kościerzyna, przed Conradem I Gdańsk.

Conrad wymęczył na wyjeździe zwycięstwo nad MTS I Kwidzyn 31:29. Karol Michalski zapisał na koncie 8 trafień, Paweł Kruk - 6, a Krzysztof Jasowicz 5.

W zmaganiach juniorów niepokonane są dwa zespoły, SMS Gdańsk i Cartusia. Gdańszczanie niemalże rozgromili Borowiaka Czersk 42:29. Robert Orzechowski trafiał do siatki rywali 11 razy, a Michał Pułka uczynił to 8-krotnie.

W lidze juniorek AZS AWFiS Gdańsk zwyciężył Sambora Tczew 43:21. W zespole akademiczek 10 szczypiornistek wpisało się na listę strzelców. Po siedem razy uczyniły to Paulina Szymańska i Anita Kordunowska.

Za nami także pierwsze turnieje rozgrywek ligi wojewódzkiej chłopców, roczników 1993 i młodszych. W grupach prowadzą: A - Bellator Ryjewo, B - Handbaltic Gdynia i C - Borowiak Czersk.

Gdynianie pokonali Conrada Gdańsk 28:27 i Jantara Lębork 33:18. Aż 28 bramek zdobył dla nich Łukasz Naus. *(m)*

Dom

cd. ze str. 10

IZRAELSKIE drzwi antywłamaniowe drzwi wewnętrzne, z montażem. Witex Super Lock, (058)511-01-39, (058)558-37-17

571493

KRATY zwijane, zabezpieczające, tarasy! Okna! 342-48-48, www.rollgate.gda.pl

584012

MARKIZY. Rolety. Żaluzje. „Multirolo"- Producent, (0-58) 512-90-99, 0-602-456-702

478259

OKNA **„Ortis"** drewniane, PCV. Promocje, rabaty. Rolety materiałowe 322-12-91

558176

OKNA PCV Ekol-System, 300-46-22

584014

OKNA PCV, 10 dni, 553-25-80

535838

OKNA, drzwi „Jabi" 661-71-73, 558-45-13 **Promocja!**

577978

OKNA, drzwi, rolety, 345-81-50

557126

OKNA, drzwi, tanio, „Wiesmal", 322-18-17

564008

ROLETY 303-48-19! Antywłamaniowe Żaluzje! www.roletymarlux.com

498756

ROLETY markizy- producent, 342-37-16, 324-42-28

584631

ROLETY materiałowe, producent, 512-27-89, 0502/745-301

565027

ROLETY! Żaluzje! Rolety antywłamaniowe! Markizy! Okna PCV. Producent „Dama", 661-48-88; 348-06-35; 302-29-04

576237

ROLETY! Żaluzje. Producent „Hanles", 664-60-03

572233

ROLETY, markizy, żaluzje. Okna. Producent „Gamarol" 762-06-71

560877

ROLETY, okna najtaniej, solidnie, system komfort, prestiż, 0692-36-36-45

585026

ROLETY, żaluzje, „promocja" 559-85-19

304566

ROLLDAR Rolety Atrakcyjne, (0-58) 346-94-95, 0-502-361-666

582056

OKNA PCV PRODUCENT TANI MONTAŻ Roletki wewnętrzne tel. 058/773-25-48

555491A

555491

OKNA PCV REHAU MONTAŻ GRATIS PRODUCENT „WIK" s.c. 683-14-75 Rotmanka, ul. Świerkowa 21

385695

ŻALUZJE! Rolety tanio! 623-55-69, 623-57-86

549771

PAMIR Producent. Żaluzje, rolety, moskitery, markizy. Bramy garażowe. Okna PCV, (0-58)671-53-39, (0-58)679-44-57

297977

GLAZURNICTWO

ADAPTACJA! łazienek **kafelkowanie**, hydraulika, solidnie. 556-95-14. Faktury

556506

GLAZURNICTWO! Hydrauliczne, remonty, aranżacje. Gwarancje. 15-letnie doświadczenie. 663-50-70, 0607-839-746

572227

GLAZURNICTWO! Hydrauliczne. Remonty. 664-61-44, 629-21-16. 629-62-17

565547

KAFELKOWANIE, (0-58) 664-40-40

579702

KAFELKOWANIE, hydraulika, malowanie, 306-12-39

562613

KAFELKOWANIE, panele, 340-37-70

579626

KAFELKOWANIE, 0-503-400-210

579317

USŁUGI HYDRAULICZNE

HYDRAULICZNE! 623-61-77, 0609-164-618

584464

HYDRAULICZNO- gazowe, 302-98-56

577858

HYDRAULIKA, 0505-366-414

580352

INSTALACJE, wod-co- gaz, 322-34-15

563680

WANNA- renowacja systemem niemieckim, (0-58) 341-97-35

562501

USŁUGI ELEKTRYCZNE

AWARIE 552-76-39

570300

AWARIE, elektroinstalacje, pomiary 0602-765-717, 341-51-79

580317

ELEKTROINSTALSTORSTWO- pogotowie, 0-504-864-680

556538

USŁUGI GAZOWE

A! „Abagaz", naprawa, konserwacja, montaż pieców, junkersów, kuchenek. 625-31-49, 665-35-66

545776

NAPRAWA ogrzewanie, szczelność, 302-28-30, 0602-25-90-87

297982

ZABEZPIECZENIA

ALARMY kamery- biura, domy, 664-94-55

321945

ALARMY, (0-58)661-69-37, (0-58)672-18-63

442266

ALARMY, 0-501-142-666

479042

DOMOFONY dzwonki, wideodomofony, serwis, montaż, 0-501-311-415

414695

DOMOFONY! 341-66-40

555692

KRATY! Ogrodzenia! Tanio! 341-12-44

565981

KRATY. Ogrodzenia- kute. Balustrady. 665-58-72

572213

USŁUGI PORZĄDKOWE I EKSPLOATACYJNE

CZYSZCZENIA (058)620-20-18, (058)663-13-43

585105

CZYSZCZENIA (0-58) 341-32-01

558282

CZYSZCZENIA (0-58) 557-17-96 Tanio!

447501

CZYSZCZENIA 341-08-27 Karcherem

565410

CZYSZCZENIA 347-63-27

583713

CZYSZCZENIA 557-85-46 Karcherem

583769

CZYSZCZENIA dywanów, wykładzin, tapicerek, (0-58) 304-51-82

570125

CZYSZCZENIA Karcherem, (0-58) 556-59-49, 0-503-773-113

565369

CZYSZCZENIA Promocja, 559-85-19

304559

CZYSZCZENIE dachów, elewacji. 663-88-26, 0601-673-051

563644

CZYSZCZENIE dachów, elewacji. 663-88-26, 0601-673-051

564762

CZYSZCZENIE dywanów, podsuszanie, 344-38-19

559417

DEZYNSEKCJA 100% skuteczności 559-85-19

304557

USŁUGI STOLARSKO-TAPICERSKIE

GARDEROBY, meble, szafy, zabudowy, 304-81-05

471237

KUCHNIE, zabudowy- profesjonalnie, (0-58) 349-55-80, 0-605-258-656

407488

SZAFY, zabudowy, typ Komandor, 324-59-00

556604

TAPICERSKIE, (0-58) 553-89-29

564334

TAPICERSKIE, skórzane! 554-59-27

564414

USŁUGI INNE

AZBEST, eternit, usuwanie, 058/671-85-63, 671-48-82

585025

BLACHARSKO dekarskie, (0-58) 664-81-41

576841

BUDOKOR, cięcie, wiercenie, frezowanie żelbetu, rozbiórki, nadproża, wzmocnienia taśmami, kolorowe posadzki epoksydowe, polbruki, (058)620-38-93, 0602-620-777

497270

BUDOWA domów stan surowy; pod klucz- solidnie! Docieplenia, remonty, 0-504-458-573

584636

BUDOWA! Domów. Niedrogo! Solidnie! 0509-70-81-74

565483

BUDOWY, remonty, docieplenia, 0511-412-776

579561

DACHY 691-355-446

566126

DOCIEPLENIA, remonty, ogólnobudowlane (058)671-85-63, (0-58) 671-48-82

521967

DOCIEPLENIA, 0-502-522-444

579669

GARAŻE blaszane, najtaniej, (058)535-15-96, 052-56-25-663, http://www.alicja.kotli.pl

564613

OGÓLNOBUDOWLANE, drenaże, izolacje, (0-58) 623-25-33, 0-501-525-307

491622

REMONTY, 0-502-522-444

579671

SKŁAD Opału, węgiel, (058)77-31-555, 0500-13-14-05

557019

Rozmaitości

AGD I RTV

AGD *usługi*

CZĘŚCI zamienne do napraw oferuje serwisantom w korzystnych cenach autoryzowana hurtownia części zamiennych Amica www.hurtownia.czesciagd.pl Tel, 0-800-150-165

584001

LODÓWKI 302-00-06, pralki 303-61-61

583594

LODÓWKI! 664-85-85, 0601-635-727. Naprawy!

572229

LODÓWKI, naprawy 664-04-53

565485

PRALKI 556-22-47 0601/965-723

571916

AGD *sprzedam*

KUCHENKA elektryczna, 4-palnikowa, z piekarnikiem, 200 zł, (0-58) 620-95-89, Gdynia

584290

KUCHENKA elektryczna, Amica nowa, z 1996 r., 300,- 625-28-97 po 17.00

579659

KUCHENKA elektryczna, czteropalnikowa, z piekarnikiem, 200 zł, (0-58) 620-95-89, Gdynia

584291

KUCHENKA gazowa, 3 palniki, nowa, 120 zł, 0-505-410-347

584254

KUCHENKA gazowa, 3 palniki, nowa, 120 zł, 0-505-410-347

584262

KUCHENKA mikrofalowa z grillem, nowa, Clatronic, biała, 170 zł, (0-58) 588-01-15

577668

MASZYNKA do mięsa, odkurzacz, toster, nowe, 150 zł, 0-508-144-966

577670

ODKURZACZ nowy, do prania i odkurzania dywanów, 0-661-838-593

572377

PRALKA automatyczna Gracja, 3-letnia, odnowiona, po przeglądzie, transport gratis, 400 zł, 0-602-277-706

584262

PRALKA Światowit, nowa, wirnikowa, 150 zł, (0-58) 620-95-89, Gdynia

584306

PRALKA, wsad górą, programowanie elektroniczne, 80x50x60 cm, regul. wirowania i temp., 450 zł, (0-58) 550-54-61, Sopot

584283

SPRZĘT AGD, z Niemiec, tanio, na wagę, 10 zł, 0-512-268-896

577667

URZĄDZENIE do czyszczenia parą, toster, odkurzacz akumulatorowy, 250 zł, 0-508-144-966

577669

WIRÓWKA do bielizny w b.db stanie, 60 zł, 0-609-307-335

585059

RTV *usługi*

ANTENA TV- satelitarne, 3427-427, 0503-1937-18

572744

ANTENA! Całodobowo: indywidualnie, zbiorcze, satelitarne, 0-501-311-415

414825

APARATY cyfrowe, kamery, video,DVD, wieże, TV, radiomagnetofony (samochodowe), telefony. Mikoś, Gdańsk, Grunwaldzka 132, 341-35-31, Gdynia, Morska 263, 623-36-32

585726

CURTIS, Neptun, Unimor-Siesta, Philips, Otake, Samsung, Trilux, Royal, Sony, Sanyo.. inne. **Telenaprawa**- dojazd bezpłatny- gwarancja, **344-92-15**, 0608-51-30-03, **554-16-42**

565080

EKSPRESOWA domowa naprawa telewizorów, monitorów. Tanio, 305-70-23, 505-177-713

559510

NAPRAWA telewizorów. 557-77-17; 0500-70-54-52

517542

POGOTOWIE telewizyjne 629-02-33

571274

VIDEOFILMOWANIE (058)678-56-59 664-83-59

456457

RTV *sprzedam*

KAMERA Panasonic VHS 25 EE, na duże kasety, stan idealny, zasilacz, 650 zł, (0-58) 303-62-72 po 18.00

584319

RADIO Jowita 2, 50 zł, (0-58) 620-95-89, Gdynia

584297

SPRZEDAM wieże UNIWERSUM oddzielne elementy 4,CD,radio, wzmacniacz, 5 głośników,możliwość podłączenia DVD,efekt Dolby, 550 zł, 0-889-983-119

562585

TELEWIZOR Sony 32 cale, + stolik, 2600,- kino domowe Sony, 1600,- 0501-643-089

580315

TELEWIZORY antyki, Opal 2, Orion, Neptun 501 A, Unitra T5005, radio Viola, 500 zł, 0-880-114-436, Rumia

584316

WIEŻA Technics, duża, magnetofon, amplituner, CD, korektor, stan bdb, 1500,- ul. Merkurego 41

580316

KUPIĘ

PŁYTA ceramiczna, kuchenka elektryczna, telewizor LCD 32", (0-58) 305-83-06

584251

TELEWIZOR plazma, LCD, 32", 0-605-591-828

584252

TURYSTYKA I SPORT

SPRZĘT

ŁÓDŹ wiosłowa 650 zł, 0-506-080-603

565604

SKUTER wodny Bombardier, 650 Rotax, 94 r., 80 KM, 2-osobowy, siedzący, 9000 zł, sprzedam lub zamienię na samochód, 0-502-086-066, Gdynia

584248

PRZEWOZY

AALTOURIST najtańsze bilety, 307-48-06, 301-89-51

302669

AGNES. Najtańsze bilety. 058/660-62-72

577717

ATRAKCYJNIE Mikrobusy- wynajem- kraj- zagranica, 344-77-33

564106

AUTOBUS, 21-miejsc, wynajem,, 0-601-656-471

571975

AUTOKARY Wynajem, (0-58) 303-54-42, 0-502-505-134

549262

EUROTOUR bilety autokarowe, lotnicze- tani przewoźnicy z Polski i Niemiec, 550-14-24 www.euro-tour.com.pl

302912

WCZASY, WYCIECZKI

DRUSKIENNIKI- sanatoria. Narty. Sylwester. Przejazdy autokarowe. Holidays 783-18-50, 346-26-99, 305-59-75

585021

HUBERTÓWKA Wieżyca cały rok noclegi żywienie imprezy święta, (0-58) 684-38-96

578518

SŁOWACJA, atrakcyjne pobyty w uzdrowiskach Termalnych! Pakiety 7 dniowe. Pieszczany 1214, Rajeckie Teplice 1333, Bojnice 1265. Dojazd własny. „Family Tour" (033)853-07-32/ 853-10-14 www.familytour.pl

558854

SYLWESTER na Słowacji w uzdrowiskach przy termalnych źródłach. Pakiety, dojazd własny lub autobusowy. „Family Tour" (033)853-07-32/ 853-10-14 www.familytour.pl

558855

ZDROWIE I URODA

GABINETY LEKARSKIE

BADANIA kierowców, 0502-143-469

578857

CHIRURG specjalista- nieoperacyjne leczenie **żylaków odbytu**, choroby odbytnicy, (0-58) 623-32-39, 0-602-441-513

477515

GABINET psychologiczny, 0-609-673-951

579209

GINEKOLOG 0501-536-770 dyskretnie!

296840

GINEKOLOG 0600-77-27-07 zabiegowo, bezzabiegowo

576734

GINEKOLOG 0604-823-164 Bezzabiegowo!

296913

GINEKOLOG 341-19-85 0600-625-317

570943

GINEKOLOG bardzo tanio, profesjonalnie, 0505-834-151

564411

GINEKOLOG bezzabiegowo, tanio, 0-609-934-113

578804

GINEKOLOG, Profesjonalnie- farmakologicznie 880-516-531

484839

GINEKOLOG- pogotowie antykoncepcyjne, 0-880-176-080

563729

NEUROLOG Niżnikiewicz Szczecińska 32 Gabinet, wizyty, (0-58) 556-12-49

304948

ODCHUDZANIE, lekarz, 0606-390-360

576900

REHABILITACJA, masaż, gabinet, 556-62-71

578219

POMOC WYJAZDOWA

ABC **alkoholoodtrucia. Esperal 551-97-64, 0-602-334-716** Stefanowicz

302290

ABSOLUTNA skuteczność! Alkoholoodtrucia, 0-606-500-500

565496

ACHILLES Alkoholoodtrucia Esperal. EKG. Wizyty, (0-58) 348-02-32, 0-601-670-398

304591

ALKOHOLIZM, narkomania likwidacja- gwarantowana, 0609-350-500

553666

ALKOHOLOODTRUCIA Esperal, 0-604-405-605

578898

ALKOHOLOODTRUCIA. Esperal, 0-501-734-963

565494

CHIRURG **Esperal**, profesjonalnie, **302-52-29**, 0-696-767-758

569718

CHIRURG, **Esperal**, 305-00-35

478796

INTERNISTA Andruszkiewicz, wizyty, rehabilitacja, magnetostymulacja, 344-07-37, 0504-903-462

583703

NZOZ- lekarze, pielęgniarki, badania, 058/348-08-35

497730

PEDIATRA, wizyty, 347-80-20, 0501-080-383

580596

PRZYCHODNIE, KLINIKI

DOM Opieki- Seniora, 058/771-18-60, 0504-038-114 www.pomocdlarodziny.com

577794

SOPOCKIE Centrum Fizykoterapii i Rehabilitacji- fizykoterapia, masaże, krioterapia, kinezyterapia- Sopot, ul. Kościuszki 38 tel, (0-58) 551-15-12

564126

SWISSMED Centrum Zdrowia *Prywatne porody* 24 godzinne dyżury tel.(058) 524-15-42

584573A

584573

STOMATOLOGICZNE

GDAŃSK Centrum Vis-Dent 058/341-92-96, 341-85-04

305530

GDAŃSK Jaśkowa Dolina 86, Przychodnia Stomatologiczna **„Edent"** umowa NFZ, 058/520-31-59

304122

GDAŃSK Okopowa 7, Centrum Stomatologiczne **„Curodental"**, 308-15-98 8.00- 20.00, sobota 8.00-15.00

572344

ORTODONCJA w ramach NFZ, Alicja Gołębiowska-Jeżowska, Pruszcz, Armii Krajowej 3, 682-21-00, 0502-153-432

577165

SOPOT **Centrum Stomatologiczne „BioDentica"** 760-12-37

296735

URODA

DERMIKA **Salon** Gabinet Patronacki M.K. Szumickie. Oliwa. Kosmetyka twarzy, ciała. Eksfoliacja. Multikationy. Neoderma

544422

MASAŻ leczniczy, relaksacyjny, 0693-624-766

584790

MASAŻYSTKA, lecznicze, (0-58) 557-74-08

579420

MASAŻYSTKA, 0-694-300-137

565037

ZDROWE odchudzanie, www.idealnawaga.com

578820

INNE

ANGELA, 0507-437-173 masaż

542367

GDYNIA, 511-384-874

572179

MASAŻE dla pań, 0-663-132-704

578250

MASAŻE relaksacyjne, inne, 553-00-61

558943

MASAŻE, depilacja dla panów, (0-58) 622-73-58

528309

MASAŻYSTKA (0607)437-990

572185

MASAŻYSTKA Ewa, 0880-306-654

580424

MASAŻYSTKA, 0663-628-281

571681

MASAŻYSTKI, 0510-471-029

563639

NAJEFEKTYWNIEJ, najtaniej **POTENCJA**, 0510-489-898

584794

NAJLEPSZA **Potencja**, 0-660-251-779

570945

POTENCJA (0501)214-279

583717

POTENCJA (0600)759-553

565518

POTENCJA (0602)347-513

570946

SKLEP **Zielarski Herba** Gdańsk Hallera 2A, 341-91-68 Balsam **„Argen"**; Rajstopy, pończochy przeciwżylakowe **„Kendall"**; Pieluchomajtki **Refundowane NFZ**; suplementy, preparaty, kosmetyki ziołowe

579536

WÓZKI Inwalidzkie elektryczne, znoszenie barier architektonicznych. Pokazy Gratis, www.rehamobil.pl, 042/676-05-10

565111

ZIELARZ, (0-58) 621-49-32

495079

NAUKA

KURSY, SZKOLENIA

ABSOLUTNIE skuteczny kurs Nauki Jazdy **Relax** 309-09-67, www.relax.gda.pl

406875

Rozmaitości

ATRAKCYJNA nauka jazdy „LOK", Gdynia 620-76-74, Sopot 551-02-37

572228

ATRAKCYJNE kursy komputerowe, 344-40-54, www.itm.edu.pl

572666

ATRAKCYJNE! Kursy komputerowe. 661-25-56, 621-93-70

572218

BIOSTUDIO- Okazja! Kursy masażu- dyplom. Dofinansowanie z UE. 341-22-62. 341-20-18, 0608-843-514, www.biostudio.pl 0889/265-232

564020

COSMAX- kursy zawodowe: kosmetyczne; pedicure leczniczy; masażu; kinezyterapii; akupresury; kosmetyki paznokci; fryzjerskie, 552-06-00, 0606/89-21-30 www.cosmax.prv.pl

385234

CREDO kursy prawa jazdy, **302-32-18**

290859

DELTA Prawo Jazdy, Zaspa, 346-48-11

375543

EXPRESS- nauka jazdy, kategorie A, B, C, E **305-38-92**

563796

KARATE, dzieci od 6 lat, młodzież, dorośli. Informacja- Gdański Klub Kyokushin Karate, 345-44-65, 301-87-62, 0663-854-321

577865

KOSZTORYSOWANIE w budownictwie. Agent celny. Kursy. 346-03-11, 341-45-13

579840

KURS przewodnicki Trójmiasto. Organizator PCPP. Zajęcia Gdynia, (0-58) 690-14-09 kursy@pcpp.gd.pl

564303

KURSY masażu I, II stopnia, klasyczny, sportowy, odchudzający, relaksacyjny, 623-26-57, (0-58) 621-10-73

571960

KURSY prawa jazdy **Rek-Kor**, Wrzeszcz, **520-19-76**

564090

MAXEL prawo jazdy: osobowe, ciężarowe- MAN autobus, przyczepa, (058)344-68-07, 341-72-84, 0601/622-178

304008

MIRAGE- Prawo Jazdy, Śródmieście 301-79-20

569670

MOTOBIT Prawo Jazdy 058/553-23-81, 0601/670-511

304599

NAUKA jazdy Auto-Uno 781-92-77

544335

NAUKA jazdy, Gdynia, 781-66-55

558115

OBRÓT zarządzanie, kursy, studia podyplomowe, praktyki. 346-03-11, 341-45-13

579877

ODDK. Kursy: kadrowo-płacowy, samodzielny i główny księgowy, Płatnik, posługiwanie się wekslem, zabezpieczania umów i windykacji, kasjer walutowy, komputerowy- Word, Excel, VAT- podstawy, BHP, www.oddk.pl, (0-58) 554-29-17

302079

PILOCI wycieczek- uprawnienia państwowe- raty- studenci, nauczyciele zniżki. Harctur Gdańsk, Św. Ducha 058/301-13-29

549678

POMORSKIE Stowarzyszenie Przewoźników Drogowych **ADR**- dla kierowców, **CPC**- dla przewoźników, 663-23-22

516319

PRAWO Jazdy. 345-27-23, www.osk.trojmiasto.pl

572662

PTE- Rady Nadzorcze, Audytor wewnętrzny, Fundusze Unijne, Księgowe- podstawy, samodzielny, główny, Kadrowo- płacowy, ZUS, Prawo Pracy, Kasy fiskalne, Kasjer walutowo- złotowy, BHP, Pedagogiczny, Komputerowe, Prowadzenie Sekretariatu 301-54-61

304625

PZMOT- prawa jazdy. 556-07-07. Raty

511527

STOWARZYSZENIE Księgowych, kursy rachunkowości- kadrowo- płacowy, samodzielny, gł. księgowy, dla biegłych rewidentów, Szkolenia: MSR, 341-25-30, 341-98-11 www.skwp.gda.pl

479450

STUDIUM wyceny nieruchomości oraz praktyki 346-03-11, 341-45-13

579879

JĘZYKI OBCE

ANGIELSKI Hiszpański. Włoski. Niemiecki. Francuski. Skandynawskie. Inne. www.astar.edu.pl **661-45-32**, **661-82-13**, Gdynia, Sopot, Gdańsk 555-07-40, 558-38-14 Wszystkie Poziomy, Egzaminy

563890

ANGIELSKI, niemiecki, inne, lekcje w domu ucznia, całe Trójmiasto, dojazd gratis, Moose, tel. 058/301-23-78, www.moose.pl

536334

SZKOŁY

CENTRUM Kształcenia Plejada Policealne Studium Menedżerskie Novum Uprawnienia Szkoły Publicznej Największa oferta edukacyjna atrakcyjnych zawodów w szkołach policealnych. Bez wpisowego, niskie czesne, (0-58) 341-02-82, 0-605-251-346

399889

KOREPETYCJE

DYSLEKSJA, zaświadczenie. 554-44-67

535696

FIZYKA matematyka, (0-58) 302-76-81

558549

FIZYKA, matematyka, matury, 341-43-73

558085

HISTORIA, WOS, (58)556-17-03

564543

MATEMATYKA 302-94-29

579813

MATEMATYKA maturzystom, **557-98-17**

572640

MATEMATYKA, 058/303-47-94

564565

MATEMATYKA, chemia, nauczyciele, 621-67-33

464560

ZWIERZĘTA I ROŚLINY

ZWIERZĘTA

BOKSERY, szczenięta rodowodowe, zadbane, żółty piesek i pręgowana suczka, 1200 zł, sprzedam, (0-58) 687-71-65, 0-604-382-194

584278

BOKSERY, szczenięta rodowodowe, zadbane, żółty piesek i pręgowana suczka, 1200 zł, sprzedam, (0-58) 687-71-65, 0-604-382-194

584279

BOKSERY, szczenięta rodowodowe, żółty piesek i ciemnopręgowana suczka, zaszczepione, 1200 zł, sprzedam, (0-58) 687-71-65

584277

KLACZ rasy wielkopolskiej z rodowodem, 6-letnią, pod siodło, 6.500 zł, (0-58) 678-21-74

579421

KNURY, maciory pourazowe kupię, 0-660-837-600

570644

KOCIĘTA Brytyjskie, www.apus.republika.pl, (0-42) 676-00-50

576675

KOZY, 100-300 zł/szt., sprzedam, (0-58) 625-53-56, Gdynia

584301

KRÓLIKI, belgijski olbrzym, do dalszej hodowli, młode i dorosłe, od 10 zł, sprzedam, (0-58) 302-49-23

584314

LABRADOR retriver- suczkę, biszkoptową, 16-miesięczną, z rodowodem- sprzedam, 1.500 zł, (0-58) 678-96-80

583729

PIES sznaucer średni pieprz i sól, 9 tygodni, obcięte, książeczka, szczepione, odrobaczone, 150 zł, 509-502-076

585007

PUDELKI, 0-692-115-777

584818

SZNAUCERY miniaturowe, szczenięta po rodowodowych rodzicach, 550 zł, sprzedam, (0-58) 691-39-45, 0-609-750-272

584293

WEST hihland white terrier z rodowodem, 1800, 058/550-27-84

578338

ROŚLINY

ARAUKARIA, zadbana, 2 m, b. ładna, zielona, 220 zł, sprzedam, (0-58) 620-41-46, Gdynia

584278

BUK żywopłotowy, wys. 2 m, 6 zł, (0-58) 676-14-57

578524

PAPIRUS 2 m, b. ładny, rozłożysty, juka, kaktusy kwitnące, kształt liściasty, inne, 10-35 zł, sprzedam, (0-58) 556-61-53

584250

SPRZEDAM wierzbę płaczącą 3 m, 30 zł, (0-58) 676-14-57

578514

ŚWIERK srebrny z bryłą korzeniową, wysoki, 2 m, 30 zł, (0-58) 676-14-57

578519

TUJA zachodnia, wys.150 cm, 20 zł, (0-58) 676-14-57

578522

RÓŻNE

FOTO

APARATY fotograficzne Practica, obiektywy różne, sprzedam, 0-606-736-409, Gdańsk

584259

KARTA do aparatu cyfrowego, nowa, SD 512 MB, 120 zł, sprzedam, (0-58) 781-03-72, 0-603-503-798, Gdynia

584258

NADAJ OGŁOSZENIE PRZEZ TELEFON I ZAPŁAĆ KARTĄ

Zadzwoń pod nr (0-58) **30-03-250** i zapłać kartą kredytową - rabat 7% od poniedziałku do piątku w godz. 8.00-18.00 i w sobotę w godz. 9.00-14.00

SKORZYSTAJ Z PORTALU INTERNETOWEGO www.gratka.pl

- wejdź na stronę www.gratka.pl (portal odwiedza miesięcznie prawie 1 milion osób)
- wybierz odpowiedni dział, do którego chcesz zlecieć ogłoszenie
- następnie kliknij - dodaj ogłoszenie
- wypełnij formularz wybierając jednocześnie region pomorski
- następnie postępuj zgodnie z instrukcjami

SKORZYSTAJ Z PORTALU INTERNETOWEGO www.box24.pl

- wejdź na stronę www.box24.pl
- kliknij - dodaj ogłoszenie
- wybierz Dziennik Bałtycki
- następnie postępuj zgodnie z instrukcjami

SKORZYSTAJ Z TELEFONICZNEGO SYSTEMU PHONESAT

By nadać ogłoszenie do dodatku „Gratka" zadzwoń pod nr **0-700-280-780** (24h)
Po usłyszeniu sygnału nagraj do 30 słów jednego ogłoszenia

- Ogłoszenia nie mogą być związane z prowadzeniem działalności czy wykonywaniem usług
- Ogłoszenia nagrane do środy, do godz. 10.00 zostaną zamieszczone w najbliższym dodatku branżowym
- Koszt połączenia za 1 minutę 1,05 zł netto (1,28 zł brutto)

WYŚLIJ OGŁOSZENIE SMS-em

Aby zamieścić ogłoszenie w dodatku „Gratka":

- Wpisz jeden z kodów zamieszczonych poniżej, a po nim wpisz treść ogłoszenia bez polskich znaków, pamiętając o odstępach między wyrazami
- Liczba znaków razem z kodem, numerem telefonu kontaktowego oraz odstępami nie może przekroczyć 160 znaków
- W przypadku braku numeru kontaktowego podawany jest numer telefonu, z którego ogłoszenie zostało nadane
- Wyślij SMS pod numer **7168** (cena 1 zł + VAT)

Przykład: DBAGAG Telewizor Sony 21 cali, 5 lat używany 059/000-00-00

Biznes sprzedaż	DBBISP	Turystyka i sport inne	DBTUIN	Różne muzyka	DBINMU
Biznes inne	DBBIIN	Zdrowie i uroda inne	DBZDIN	Różne hobby	DBINHO
AGD sprzedam	DBAGAG	Zwierzęta	DBZWZW	Różne odzież	DBINOD
RTV sprzedam	DBAGRT	Rośliny	DBZWRO	Różne świat dziecka	DBINSD
AGD i RTV kupię	DBAGKU	Różne foto	DBINFO		
Turystyka i sport sprzęt	DBTUSP	Różne książki	DBINKS		

- Szczegółowy regulamin zamieszczania ogłoszeń za pomocą SMS-a dostępny jest w Biurach Ogłoszeń Dziennika Bałtyckiego oraz na stronie internetowej: www.dziennikbaltycki.pl
- Ogłoszenia niezgodne z regulaminem nie będą publikowane
- Ogłoszenia dostarczone do środy, do godz. 10.00 ukażą się w najbliższym wydaniu dodatku „Gratka"
- W razie pytań prosimy o kontakt telefoniczny pod nr. tel. (0-58) 30-03-224

Serwis funkcjonuje we współpracy z firmą Mobiltek sp. z o.o. z siedzibą w Krakowie SMS powered by MOBILTEK

492169A

Chcesz zamieścić ogłoszenie w „Dzienniku"?

TO PROSTE!

SPOTKAJ SIĘ Z NASZYM PRZEDSTAWICIELEM

Zadzwoń (pon.-pt. 9.00-17.00) pod nr tel. (0-58) **30-03-222, 30-03-230, 30-03-221** lub wyślij faks: (0-58) **30-03-231**. Nasz przedstawiciel przyjdzie do Ciebie.

PRZYJDŹ DO BIURA OGŁOSZEŃ

GDAŃSK
Targ Drzewny 9/11
Tel. (0-58) 30-03-216, 217
Fax (0-58) 30-03-213
Pon. - pt. 8.00-18.00
Sob. 9.00-14.00

SOPOT
ul. Kościuszki 61
Tel./fax (0-58) 551-54-55
Pon.- Pt. 9.00-17.00

GDYNIA
ul. Władysława IV 43
Tel. (0-58) 660-65-15,16
Fax (0-58) 660-65-17
Pon.-pt. 8.00-18.00
Sob. 9.00-14.00
ul. Świętojańska 141b
Tel./fax (0-58) 622-74-79
Pon.-pt. 9.00-17.00

PRUSZCZ GDAŃSKI
ul. Chopina 2
tel. (058) 683-29-45,
tel./fax (058) 683-29-44
Pon.-pt. 9.00-17.00

RUMIA
ul. Starowiejska 9
tel. (058) 671-24-47
Pon.-pt. 9.00-15.00

ODWIEDŹ BIURO WSPÓŁPRACUJĄCE Z NAMI

GDAŃSK

AMITALL
Gdańsk, ul. Wały Jagiellońskie 24
Tel./fax (0-58) 301-11-54, 305-90-75
Pon.-pt. 8.00-17.00

SYNCO
Gdańsk Wrzeszcz, ul. Dmowskiego 16
Tel./fax (0-58) 345-20-19, 520-31-73
Pon.-pt. 8.00-17.00

R.S. KSERO
Gdańsk Oliwa, ul. Polanki 1
Tel./fax (0-58) 554-29-31
Pon.-pt. 9.00-17.00
Sob. 10.00-14.00

BGD - Beata Gryń
Tel. (0-58) 305-40-74
Tel. kom. 0- 502 980-908

GDYNIA

AMITALL
Gdynia, Plac Konstytucji 2
tel/fax (0-58) 621-06-93,
pon.-pt. 8.00-15.30

AKWABAJT
Gdynia Cisowa
ul. Chylońska 235/1
tel (0-58) 663-99-21 w. 5
pon.-pt. 6.00-17.00

LABOX-PRESS
Gdynia
ul. Świętojańska 5
tel./fax (0-58) 620-65-22
pon.-pt. 10.00-16.00

SOPOT

BIURO TURYSTYCZNE SAN VITA
Sopot, ul. Boh. Monte Cassino 6a
tel. (0-58) 551-62-10
pon.-pt. 9.00-17.00

NADAJ BEZPŁATNE OGŁOSZENIE

Wpisz treść ogłoszenia na zamieszczonym poniżej kuponie.
Wypełniony kupon możesz:

- wrzucić do niebieskiej skrzynki „Dziennika Bałtyckiego" (wykaz skrzynek poniżej)
- zostawić w Biurze Ogłoszeń (adresy powyżej)
- przesłać pocztą pod adresem: „Dziennik Bałtycki", 80-894 Gdańsk, Targ Drzewny 9/11, „Gratka"
- Ogłoszenia oddane do czwartku, do godz. 15.00 ukażą się w najbliższym wydaniu dodatku
- Ogłoszenia nie mogą być związane z prowadzeniem działalności czy wykonywaniem usług

Tu znajdziesz skrzynki na bezpłatne ogłoszenia

PUNKTY PRZY BIURACH OGŁOSZEŃ	
Gdańsk-Śródmieście	Targ Drzewny 9/11
Gdańsk-Śródmieście	ul. Garncarska
Sopot	ul. Kościuszki 61
Gdynia-Śródmieście	ul. Świętojańska 141b
INNE PUNKTY NA TERENIE TRÓJMIASTA	
Gdańsk-Brzeźno	ul. Gałczyńskiego, Supersam „Kupiec"
Gdańsk-Chełm	ul. Chałubińskiego, Centrum Handlowe
Gdańsk-Chełm	ul. Witosa/Milskiego, Stacja Paliw BP
Gdańsk-Jasień	ul. Damroki 1
Gdańsk-Morena	ul. Rakoczego, Stacja Paliw BP
Gdańsk-Morena	ul. Marusśarzówny (przy Pizza Hut)
Gdańsk-Morena	ul. Nałkowskiej 4 (Centrum Handlowe)
Gdańsk-Oliwa	Sklep Spożywczy przy stacji PKP
Gdańsk-Orunia	ul. Krzemowa 8a, sklep BeSS
Gdańsk-Przymorze	ul. Chłopska (przy targowisku)
Gdańsk-Przymorze	ul. Kołobrzeska, Stacja Paliw BP
Gdańsk-Przymorze	ul. Opolska 3/35
Gdańsk-Śródmieście	Targ Sienny 7 (przy Gildii)
Gdańsk-Śródmieście	Dworzec Główny PKP - tunel przy schodach k. McDonald's
Gdańsk-Śródmieście	ul. Długie Ogrody (przy targowisku)
Gdańsk-Wrzeszcz	ul. Dębinki (przy szpitalu)
Gdańsk-Wrzeszcz	ul. Partyzantów Centrum Handl. Sukces
Gdańsk-Wrzeszcz	ul. Dmowskiego 16 KBO
Gdańsk-Wrzeszcz	ul. Biała (przy targowisku)
Gdańsk-Zaspa	ul. Rzeczypospolitej - ETC
Gdańsk-Żabianka	ul. Subisława 28
Gdynia-Chylonia	ul. Morska - Dom Handlowy Chylonia
Gdynia-Dąbrowa	ul. Miętowa 3g/4 Sklep metalowy
Gdynia-Grabówek	ul. Morska 107
Gdynia-Śródmieście	Dworzec Główny PKP
Gdynia-Śródmieście	ul. Świętojańska 94 - przejście do budynku Hossa
Pruszcz Gd.	deptak przy PKP
Rumia	ul. Pomorska 11 Dom Kultury
Sopot	ul Kościuszki 12d - Kwiaciarnia przy dworcu PKP
Sopot-Brodwino	ul. Kolberga 9 (Centrum Handlowe)

Nazwy i oznaczenia rubryk, w których można zamieszczać bezpłatne ogłoszenia

PRACA + SZKOŁA + SZKOLENIA	
Szukam pracy	1.3
Korepetycje	9.4
AUTO-MOTO	
Samochód sprzedam	3.1
Samochód ciężarowy sprzedam	3.2
Sprzedam inne	3.3
Samochód osobowy kupię	3.4
Samochód ciężarowy kupię	3.5
Kupię inne	3.6
Zamiana	3.7
Maszyny rolnicze	3.8
Części zamienne sprzedam	3.9
Części zamienne kupię	3.10
DOM + NIERUCHOMOŚCI	
Działkę budowlaną i grunty sprzedam	4.1
Dom sprzedam	4.2
Mieszkanie sprzedam	4.3
1-pok. sprzedam	4.3a
2-pok. sprzedam	4.3b
3-pok. sprzedam	4.3c
4-pok. i większe sprzedam	4.3d
Działkę budowlaną i grunty kupię	4.5
Dom kupię	4.6
Mieszkanie kupię	4.7
Działkę budowlaną i grunty odnajmę	4.9
Dom odnajmę	4.10
Mieszkanie odnajmę	4.11
1-pok. odnajmę	4.11a
2-pok. odnajmę	4.11b
3-pok. odnajmę	4.11c
4-pok. i większe odnajmę	4.11d
Działkę budowlaną i grunty poszukuję	4.13
Dom poszukuję	4.14
Mieszkanie poszukuję	4.15
Działkę budowlaną zamienię	4.17
Dom zamienię	4.18
Mieszkanie zamienię	4.19
Garaż	4.21
Inna nieruchomość	4.22
DOM	
Materiały budowlane sprzedam	5.1
Wyposażenie mieszkań sprzedam	5.2
Narzędzia sprzedam	5.3
Kupię	5.4
Okna, drzwi	5.7
ZDROWIE + MODA + URODA	
Inne	8.6
GRATKA (ogłoszenia ukazują się tylko na terenie Trójmiasta)	
Biznes	
Sprzedaż	2.3
Inne	2.6
AGD-RTV	
AGD sprzedam	6.2
RTV sprzedam	6.4
Kupię	6.5
Turystyka i sport	
Sprzęt	7.1
Inne	7.6
Zwierzęta i rośliny	
Zwierzęta	10.1
Rośliny	10.2
Różne	
Foto	11.1
Książki	11.2
Muzyka	11.3
Hobby	11.4
Odzież	11.5
Świat dziecka	11.6
Oddam za darmo*	15
Proszę o pomoc*	16

*Kupon należy oddać osobiście w Biurze Ogłoszeń

Kupon na bezpłatne ogłoszenie dla osób fizycznych

Dziennik Bałtycki

Zlecam emisję jednego bezpłatnego ogłoszenia w dodatku (zaznacz znak X przy wybranym dodatku):

☐ Praca +szkoła +szkolenia ☐ Dom +nieruchomości +wnętrza ☐ Auto +moto +gratka ☐ ZDROWIA +moda +uroda ☐ Gratka (tylko Trójmiasto)

Numer rubryki: **Wpisz treść ogłoszenia:** (do 8 słów, wypełnij drukowanymi literami):

..... (wybierz z listy zamieszczonej powyżej)

.....

.....

..... cena: ..... tel.: .....

Do wiadomości wydawcy:

Imię i nazwisko:..... Telefon:.....

Adres:..... Podpis:.....

- Biuro Ogłoszeń zastrzega sobie prawo do zredagowania, sklasyfikowania ogłoszenia lub jego niezamieszczenia

492168E

Hokej. Stoczniowiec zaskarży działalność WGiD

Kopanie się z koniem

Na linii Wydział Gier i Dyscypliny Polskiego Związku Hokeja na Lodzie -Stoczniowiec Gdańsk iskrzy od dawna. Osoby zasiadające w tym gremium, zamiast dbać o przestrzeganie obowiązujących regulaminów, ignorują je i zatwierdzają do gry w innych klubach zawodników, do których prawa roszczą sobie gdańszczanie.

Piotr Korczak, Łukasz Sokół, Mariusz Justka, Adam Bagiński, Arkadiusz Marmurowicz to hokeiści, którzy zdaniem prezesa Stoczniowca Marka Kosteckiego, zmienili barwy klubowe z naruszeniem prawa. Ostatnim kwiatkiem na tej liście jest zatwierdzony do gry w GKS Tychy Rafał Cychowski. Stoczniowiec zainteresowany był tylko transferem definitywnym. Śląski klub chciał go wypożyczyć do końca sezonu. Kluby nie doszły w tej sprawie do porozumienia.

WGiD powziął decyzję, zgodną z oczekiwaniami GKS Tychy i ustalił za wypożyczenie Cychowskiego ekwiwalent w wysokości 18 tys. zł. Zdaniem Jerzego Gotalskiego, dyrektora gdańskiego klubu, wydział w ewidentny sposób złamał regulamin i przekroczył swoje uprawnienia. - To tak, jakby ktoś chciał sprzedać samochód, kupujący chciał go tylko wypożyczyć na rok, a sąsiad właściciela zadecydował, że ten musi mu go wypożyczyć za określoną cenę. Przecież to absurd - tłumaczy dyrektor.

Prezes Kostecki przygotowuje skargę na działalność wydziału.

Fot. Robert Kwiate

Cychowski po zakończeniu sezonu zgodnie z reulaminem powinien wrócić do Stoczniowca. Powinien, ale nie wróci. Związek powołał powołał bowiem komisję, która przygotuje zmianę regulaminu. W jej skład wchodzą, przewodniczący WGiD Ryszard Molewski z Torunia, prezes Dworów/Unii i wiceprezes PZHL-u Kazimierz Woźnicki i prezes GKS-u Tychy Andrzej Skowroński.

A co na to Stoczniowiec?

- Jak długo można kopać się z koniem? - pyta zrezygnowany prezes Kostecki. - Przygotowujemy skargę na działalność wydziału i przekażemy ją do Komisji Rewizyjnej PZHL - dodaje.

Adam Suska
a.suska@prasabalt.gda.pl

Piłka nożna. Gra policja

Po nadzorem generałów

Już po raz czwarty w Gdyni odbędzie się międzynarodowy turniej halowej piłki nożnej organizowany pod egidą IPA, czyli Międzynarodowego Stowarzyszenia Policji. Organizatorem jest gdyński oddział IPA, a na boisku w hali GOSiR wystąpi kilka policyjnych drużyn z całej Polski.

Pierwszy turniej wygrała drużyna z Gdyni, ale dwa kolejne policjanci z Rosji. Jeżeli Rosjanie wygrają i teraz - po raz trzeci z rzędu - to zabiorą na własność przechodni dotychczas puchar.

Nasi goście zza Wschodniej granicy szykują się do odniesienia tego trzeciego zwycięstwa bardzo poważnie. Z rosyjską ekipą przyjazd zapowiedziało bowiem dwóch generałów policji, a pod ich nadzorem, piłkarze policjanci z Rosji na pewno zrobią wszystko, aby sięgnąć po końcowy sukces. Niemniej polskie drużyny - w tym zespół z Gdyni - mają ambicje i sportowe możliwości, aby pokrzyżować szyki rywalom.

Turniej odbędzie się w najbliższy piątek i sobotę. Grających w piłkę policjantów będzie można w hali GOSiR oglądać w piątek od godziny 9 do 15 i w sobotę od godziny 9.30 do 12.30.

(jaw)

Tenis stołowy. Orlik zaprasza

Nauczyciele na start

Uczniowski Klub Sportowy Orlik i Szkoła Podstawowa nr.28 z Gdyni zapraszają na V Gdyńskie Mistrzostwa Pracowników Oświaty w Tenisie Stołowym. Impreza odbędzie się w sobotę, 22 października w hali szkoły przy ul. Zielonej 53 na Babich Dołach. Rywalizacja przebiegać będzie wśród mężczyzn w kategoriach do 40 lat i powyżej oraz dla kobiet w kategorii open. Udział w tych zawodach może wziąć osoba będąca pracownikiem oświaty w Gdyni. Patronat na turniejem sprawują prezydent miasta Wojciech Szczurek, NSZZ Solidarność Pracowników Oświaty i Związku Nauczycielstwa Polskiego. Zapisy w dniu zawodów do godz. 10.

(sus)

R E K L A M A

Rozmaitości

KSIĄŻKI

ANTYKWARIAT kupi książki, płyty, 058/555-15-03 583469

KSIĄŻKI historyczne i literatura, sprzedam, (0-58) 620-95-89, Gdynia 584298

KSIĄŻKI różne, tanio, od 5 zł, sprzedam, (0-58) 624-86-92 584305

KSIĄŻKI, wiele przedwojennych, roczniki czasopism od 1932 r., biblia stuletnia wg Lutra, sprzedam, (0-58) 620-13-24 584295

SPRZEDAM książki, tanio, różne, sms nie odpowiadam, 0-661-838-593 572413

MUZYKA

ORGANY elektronowe Yamaha Electrone D-80, 12 000 zł, sprzedam, (0-58) 342-59-51 584307

HOBBY

MODEL Galeonu XVI w. w częściach, 058/551-67-00 578916

MODEL Galeonu XVI w. w częściach, 058/551-67-00 583679

OBRAZY olejne, kopie dokładne arcydzieł malarstwa światowego i polskiego, do 450 zł, sprzedam, (0-58) 306-43-32 584291

OBRAZY olejne, przepiękne, krajobrazy, martwe natury, kwiaty, Gdańsk, konie, marynistyczne, 35-450 zł, sprzedam, (0-58) 306-43-32 584290

OBRAZY Wasiołek, Śmisielski, 1200 zł, sprzedam, 0-608-530-968, Gdańsk 584294

POCZTÓWKI stare kupię, (0-58) 671-02-07 536500

SPRZEDAM glebogryzarkę ogrodniczą MAJA, jednorzędowa, 8 noży, poj. 125, prod. polska, 400 zł, 0-506-461-084 579625

WIDOKÓWKI, różne, sprzedam, (0-58) 624-86-92 584302

ZEGAREK męski Atlantic, Delbana, lub inny podobny, kupię, 0-606-736-409, Gdańsk 584255

ŻYRANDOL z rogów jelenia, trzyramienny, sprzedam, (0-58) 620-95-89, Gdynia 584299

ODZIEŻ

BOTKI brązowe, skórzane, wysokie na obcasie, 39 roz., płaszcz wełnianym sprzedam, (0-58) 622-41-84 585061

BOTKI skórzane, nowe, brązowe, wysokie, płaszczzimowy, sprzedam tanio, (0-58) 622-41-84 585052

FUTRO długie z piżmaków, sprzedam, (0-58) 620-95-89, Gdynia 584296

FUTRO z nutrii, rozm. 40, tanio sprzedam, 0-888-041-698 584257

GARSONKA wełniana, 1,5 kg wełny, ręczna robota, beżowo-brązowa, rozm. 48-52, 45 zł, sprzedam, (0-58) 556-61-53 584249

KURTKA damska na niską osobę, 20 zł, 2 pary spodni damskich jeans Cross, 20 zł/szt., sprzedam, 0-511-733-367 584306

KURTKI „Oliwia" nowe od rozm. 74, kombinezony sprzedam, (0-58) 671-40-10, 0-601-442-546 571242

ODZIEŻ damska, rozm. 36-38, stan bdb, sukienki, spódnice, spodnie, bluzki, płaszcz, sprzedam, 0-606-175-241 584315

ODZIEŻ i buty dla pana na 170 cm, duży worek, kołdra, koc, 25 zł/całość, sprzedam, (0-58) 781-03-72, 0-603-503-798, Gdynia 584275

SUKNIA ślubna Sincerity model-3070, sprzedam, (0-59) 822-76-02 584604

SUKNIA ślubna, biała, 2-częściowa, gorset + spódnica drapowana z różyczkami, rozm. 36-38, na 160-164 cm, po czyszczeniu, bardzo ładna, cena do uzgodnienia, sprzedam, 0-509-994-318 po 18.00 572109

SUKNIA ślubna, drobna osoba, stan db, wzrost 158 cm, talia 56 cm, 800 zł, sprzedam, (0-58) 303-46-30, 0-608-278-638 584309

SUKNIĘ ślubną- sprzedam.Cymbeline, ecru, 36/38, długa, krótki rękaw, plecy-dekołd, dla osoby wysokiej, wełon, halka, 650 zł, Wejherowo, (0-58) 672-76-67 po 16.00, 0-691-654-646 571950

ŚWIAT DZIECKA

ŁÓŻECZKO dziecinne, białe, z pościelą, stan bdb, 200 zł, sprzedam, (0-58) 663-24-22 584313

WÓZEK Chicco, 3-kołowy, kupię, 0-605-591-828 584321

WÓZEK głęboko-spacerowy, duże pompowane koła, stan db, niemiecki, 50 zł, do uzgodnienia, sprzedam, (0-58) 624-86-92 584303

WÓZEK głęboko-spacerowy, duże pompowane koła, stan db, niemiecki, 50 zł, sprzedam, (0-58) 624-86-92 584304

WÓZEK Roan, głęboki + spacerówka, sprzedam, 0696-303-212 486798

WÓZEK spacerowy, z funkcją rozkładania, na dużych kołach, koszyk na zakupy, granatowo-zielony, 50 zł, 0-609-307-335 585055

UROCZYSTOŚCI

RÓŻNE

ATRAKCYJNA restauracja Panorama. Zieleniak XVI p., widok na Stocznię, Starówkę, 307-42-51, 504-55-05-61 414771

BAL sylwestrowy w Hotelu Dal, (0-58) 556-39-44 511-23-99 585676

BANKIETY, wesela, imieniny „Biesiada", 347-77-80 556602

BANKIETY, wesela, imieniny „Lucynka" 524-00-57 564179

WESELA biesiadne, 307-30-03 555806

MATRYMONIALNE

BIURA MATRYMONIALNE

BIURO Matrymonialne Kasandra. Gdańsk 0501/253-542 576741

OMEN, (0-58) 623-66-25 576007

TOWARZYSKIE

USŁUGI

(058)550-28-33 Ania 557441

(58)305-17-50 585015

0502-640-374. Prywatnie Gdynia 565493

0503-854-529, 0507-615-818 565392

058/620-16-74 Adresy! Masaże. www.jolanta.glt.pl 577241

0-507-518-112 Nowość 579361

0-692-094-858 584912

553-00-61 580338

AGNIESZKA, (0-58) 553-16-91 557450

ANGELA, 058/348-07-26 542353

ATRAKCYJNA, kulturalnym, wszystko, (0511)86-88-80 565753

BEATKA, 0692-858-761 542318

BLONDYNKI, 0-607-437-990 584465

DYSKRETNIE, 0-507-632-441 565394

EWELINA, (0-58) 661-16-77 557455

GDYNIA 0-693-06-89-89 558221

GDYNIANKI. 0889-587-592 579925

GORĄCA, absolutnie wszystko, 0510-490-447 556877

GOSIA, 0505-577-335 577730

MAKS. 664-97-70 564601

MASAŻYSTKA 0-511-90-93-70 558237

MASAŻYSTKA, 0-608-221-286 565391

MIX 0607-67-67-67 556584

PAMELA, pełniejsza, ładna, 0511-060-418 565765

PUSZYSTA, 0603-639-610 584685

SZCZUPLUTKA 0510-376-155 565773

WSZYSTKO, 0-695-024-193 584913

0511-517-328 584797

ZATRUDNIĘ

(0513)990-144! Koleżankę! 577297

HOSTESSY 0607-67-67-67 556599

KOMUNIKATY

RÓŻNE

DZIEKANAT Wydziału Architektury PG unieważnia legitymację studencką nr 5170/101579/Arch na nazwisko Kempa Katarzyna 584556

MAZDA- czerwona zaginiona z dnia 17 na 18.10., Sopot Brodwino. Poszukuję świadków kradzieży.\, 0-507-333-298 585113

ZGUBIONO legitymację studencką wydaną przez UG nr 147657 na nazwisko Lis Sylwia 584498

Dziennik Bałtycki
Dział Trójmiasto:
Grażyna Zubrzycka
30-03-330

ISSN 1644-6569

REDAKCJA
80-894 Gdańsk, Targ Drzewny 9/11 Fax 3003 303
Korespondencje: 80-958 Gdańsk skr. poczt. 419

Redaktor naczelny: Tomasz Arabski, 3003 300
Z-cy red. naczelnego: Lech Parell, 3003 304
Maciej Wośko, 3003 305
Mariusz Szmidka, 685 47 20
Sekretarz redakcji: Tomasz Kubik, 3003 332

DZIAŁY
infolinia 0800 1500 39

łączności z Czytelnikami tel. 3003 340
e-mail: opinie@prasabalt.gda.pl
Gdańsk tel. 3003 333
Sopot tel. 550 42 38
Gdynia tel. 6606 500
ekonomia tel. 3003 362
sport tel. 3003 372
kultura tel. 3003 358
dodatki tel. 3003 299
fotoedytorzy tel. 3003 322
promocja (patronaty) tel. 3003 179
Biuro Konkursów: tel. 3012 761
(w godz. 10.00-16.00)

PRENUMERATA
z bezpłatną dostawą do domu - rano!
tel. 0 800 15 00 26 (darmowa infolinia)

REKLAMA I ODDZIAŁY REDAKCJI
Gdańsk, Targ Drzewny 9/11
tel. (058) 300-32-74, fax 300-32-66, tel. 300-32-16, fax 300-32-13
Gdynia, ul. Władysława IV 43 (redakcja)
tel. (058) 660-65-00, 660-65-01, tel./fax (058) 660-65-02
tel. (058) 660-65-20 do 33 (reklama)
Gdynia, ul. Władysława IV 43,
tel. 660-65-15, 660-65-16, 660-65-36 do 38, fax 660-65-17
Gdynia, ul. Świętojańska 141 B (biuro ogłoszeń)
tel./fax (058) 622-74-79
Sopot, ul. Kościuszki 61, tel./fax 551-54-55, tel. 550-42-38

Bytów tel. (059) 822-60-12
Chojnice tel. (052) 396-53-99
Człuchów tel. (059) 834-58-45
Kartuzy tel. (058) 681-18-92
Kościerzyna tel. (058) 686-76-61
Kwidzyn tel. (055) 262-40-41
Lębork tel. (059) 863-50-68
Malbork tel. (055) 270-23-14
Nowy Dw. Gd. tel. (055) 239-40-62
Pruszcz Gd. tel. (058) 683-29-44
Puck tel. (058) 673-25-01
Rumia tel. (058) 671-24-47
Słupsk tel. (059) 848-17-30
Starogard tel. (059) 810-51-34
Sztum tel. (055) 239-40-83
Starogard Gd. tel. (058) 560-11-78
Tczew tel. (058) 530-41-01
Wejherowo tel. (058) 677-45-46

WYDAWCA
polskapresse
sp. z o.o. Oddział Prasa Bałtycka
80-894 Gdańsk, Targ Drzewny 9/11
Prezes: Krzysztof Krupa

DRUK
Drukarnia POLSKAPRESSE sp. z o.o.
Oddział Prasa Bałtycka
ul. Połęże 3, tel. 30-03-700, fax 30-03-703
Proj. graficzny - Krzysztof Ignatowicz, tel. 3003 128

Masz problem? Szukasz pomocy?
Wystarczy zadzwonić lub napisać!
E-mail: opinie@prasabalt.gda.pl
Numer bezpłatnej infolinii: 0 800 15 00 39
W Twoim imieniu interweniuje
red. Kamila Buźniak

Po dyżurze. Pomoc z MOPS

Zima tuż-tuż

Na pytania Czytelników odpowiadała Sylwia Ressel, rzecznik Miejskiego Ośrodka Pomocy Społecznej w Gdańsku.

■ Nagle znaleźliśmy się w złej sytuacji finansowej. Trudno nam wiązać koniec z końcem. Nie wiem, czy gdy rok szkolny trwa na dobre mogę się jeszcze starać o wsparcie w postaci darmowego posiłku dla moich dzieci?

– O taką formę wsparcia można wystąpić nie tylko na początku roku szkolnego, ale także w jego trakcie. Rodzina znajdująca się w trudnej sytuacji życiowej, finansowej, która nie może zapewnić dzieciom ciepłych posiłków, powinna niezwłocznie powiadomić o tym pracownika socjalnego MOPS, pedagoga lub dyrektora szkoły. Takie sygnały rozpatrywane są błyskawicznie i jeśli tylko zachodzi potrzeba, dziecko natychmiast kwalifikowane jest do bezpłatnego dożywiania w szkole. Codziennie otrzymuje tam pełnowartościowy obiad. Sprawy związane z dożywianiem najuboższych dzieci w szkołach traktowane są przez nas priorytetowo, żaden malec nie może być głodny. W całym roku szkolnym z takiego wsparcia korzysta w Gdańsku kilka tysięcy dzieci.

■ Mam troje dzieci w wieku szkolnym i prawo do zasiłku rodzinnego. Czy w listopadzie mogę starać się o dodatek z tytułu rozpoczęcia roku szkolnego na moje dzieci, skoro nie zrobiłam tego we wrześniu i wcześniej?

– Nowe regulacje dotyczące wypłaty jednorazowego dodatku z tytułu rozpoczęcia roku szkolnego pozwalają na to, by o jego wypłatę ubiegać się o przez cały okres zasiłkowy, czyli od 1 września 2005 roku do 31 sierpnia 2006 roku. Wynosi on 90 złotych na dziecko. Jest wypłacany tylko raz, w ciągu całego roku zasiłkowego. Dodam, że prawo do tego świadczenia ma rodzina, której przysługuje zasiłek rodzinny.

■ Czy pomoc społeczna może mi przyznać pieniądze na zakup opału i ziemniaków na zimę? Bardzo potrzebujemy takiej pomocy, nie mamy z czego żyć i zima jest dla nas bardzo trudną porą.

– Rodzina znajdująca się w trudnej sytuacji życiowej i materialnej może ubiegać się między innymi o zasiłek celowy na zakup opału i płodów rolnych na zimę. Kwota zasiłkowa, którą otrzyma uzależniona jest od rzeczywistego zapotrzebowania na takie wsparcie, sytuacji życiowej zainteresowanych oraz możliwości finansowych pomocy społecznej. Każdy wniosek o wsparcie w postaci zasiłku celowego rozpatrywany jest indywidualnie, pomoc trafia tam, gdzie jest niezbędna.

Gdańsk. Zaniedbane ulice, trudny dojazd

Gorsze życie na mniejszych osiedlach

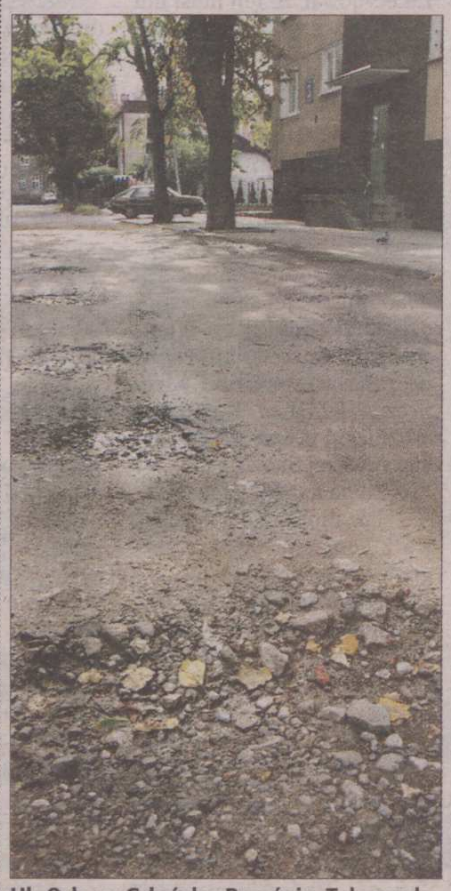

Ul. Orla w Gdańsku Brzeźnie. Tak wygląda wiele innych dróg, na osiedlach oddalonych od śródmieścia. Fot. Adam Warżawa

Mieszkańcom centralnych dzielnic żyje się wygodniej. W „sercach" miast są lepsze chodniki i jezdnie, kamienice są zadbane. Na odległych od magistratów ulicach, stawia się też gorsze niż przy głównych arteriach, śmietniki. Na inwestycje mieszkańcy peryferyjnych osiedli muszą poczekać, aż ich wnioski zostaną uwzględnione w wieloletnim planie inwestycyjnym.

Istnieje chyba od stu lat – mówi o ulicy Orlej Waldemar Grothe, mieszkaniec Gdańska Brzeźna. – Widać ją na starych fotografiach. Mimo to, nie jest należycie remontowana. A ludzie z nowych osiedli, dopiero co powstających, narzekają, że nie mają dobrego dojazdu. Nam nigdy nie zapewniono wygody podróżowania po ulicy istniejący już wiek...

– Od 1945 roku, gdy przyjechałem tu z Lidy, niewiele się na Orlej zmieniło – mówi Waldemar Pacuk. – Od czasu do czasu coś tu robią, potem szczycą się, że wyremontowali kawałek drogi. Zwykle wysypują zmielony asfalt. Potem walec go ugniata, albo ludzie udepczą. Jeszcze dwa takie remonty i będziemy się wdrapywać na ulicę. Już teraz asfalt „włazi" na chodniki ładnie wyremontowane przez administratora, a nawierzchnia jest z kostki – dodaje.

Rzecz w tym, że ulica znajduje się na starym osiedlu – Brzeźnie. Podobnie jest jednak w innych starych dzielnicach. Był taki czas w Gdańsku, gdy zdejmowano z ulic granitowe płyty na Dolnym Mieście, by udekorować nimi nawierzchnię w środku miasta.

Teraz – brakuje troski o położne za Opływem Motławy osiedle Olszynka. Tam, przy ul. Zielnej postawiono stare, zardzewiałe pojemniki na śmieci.

– Dlaczego nikt nie odważy się usytuować takich śmietników np. przy Urzędzie Miasta, na Hucisku czy innej „cywilizowanej" ulicy? – pyta Ewa Soboń, mieszkanka Olszynki.

Zarząd Dróg i Zieleni w Gdańsku zapewnia, że nie stawiał na Olszynce w ostatnich tygodniach żadnych pojemników na śmieci. Uczynił to natomiast na osiedlach Osowa i Strzyża. Zrobi to również na Olszynce, po uzgodnieniu z lokalnym samorządem.

Kazimierz Netka
k.netka@prasabalt.gda.pl

Aby do wiosny

Stanisław Małachowski
kierownik Działu Utrzymania Dróg Zarządu Dróg i Zieleni w Gdańsku

– Remont ulicy Orlej nie został ujęty w wieloletnim planie inwestycyjnym. Wiemy, że ta ulica jest w katastrofalnym stanie, częściowo posiada nawierzchnię gruntową. Dlatego, na wiosnę planujemy położyć na niej płyty betonowe z otworami. Istnieje w tym rejonie również problem odwodnienia. Na uporanie się z tymi kłopotami trzeba poczekać. Na liście rankingowej najważniejszych zadań w mieście, ulica Orla nie figuruje.

Nasza akcja. Jeśli możesz pomóc

Czytelnicy oddają

Pod numerem bezpłatnej infolinii 0 800 1500 39 (od poniedziałku do piątku w godz. 10 -17) czekamy na telefony od Czytelników, którzy chcieliby za naszym pośrednictwem przekazać innym przedmioty codziennego użytku (np. meble, sprzęt AGD).

Oto kolejne przedmioty, które można odebrać:

- łóżko – w Sopocie
- biurko – w Sopocie

Dziękujemy za włączenie się do akcji, dzięki której docieramy z pomocą do najbardziej potrzebujących.

Przypominamy, że redakcja jest jedynie pośrednikiem i nie zbiera wymienionych przedmiotów ani nie zapewnia transportu.

Pytanie. Jak reklamować obuwie?

Ta firma nie istnieje!

W sklepie obuwniczym, w jednym z gdańskich centrów handlowych, nasz Czytelnik zauważył na półce buty wyprodukowane przez nieistniejącą już firmę. Wiedział, że zakończyła swoją działalność kilka miesięcy wcześniej. Zastanawia się, jak w takiej sytuacji załatwiona zostanie sprawa ewentualnej reklamacji?

Magdalena Raszewska

To nie jest problem kupującego

Alina Rocka
miejski rzecznik konsumenta w Gdańsku

– Informacje dotyczące producenta nie są istotne dla kupującego. Zawiera on umowę ze sprzedawcą i na tej podstawie ma prawo do roszczeń. Jeśli sklep ma w swojej ofercie obuwie nieistniejącej już firmy, musi być przygotowany na spełnienie ewentualnych oczekiwań klienta. W razie reklamacji, sprzedającego nadal obowiązuje naprawa uszkodzeń bądź też wymiana towaru. Jeśli jest to niemożliwe, kupującemu należy się zwrot pieniędzy.

Fot. Grzegorz Mehring

Czyj pies?

We wtorek, ok. godz. 20, w okolicach hotelu Moris przy ul. Bursztynowej 10 w Gdańsku Jelitkowie, znaleziono psa. Właściciel proszony jest o kontakt pod nr. tel. 558 26 75. Zwierzę nie ma wszczepionego czipa.

W poniedziałek

Dziennik Bałtycki

Poradnik

Bezpłatne porady prawne

- Wykaz instytucji, które udzielą Ci pomocy
- Jak przygotować się do spotkania z prawnikiem