85562

ul. Lazurowa 8,
80-880 Gdańsk
tel./fax
306 07 91/97
info@orle.com.pl
www.orle.com.pl
HOTEL ORLE
100 pokoi, 28 apartamentów, 12 sal konferencyjnych

ISSN 0137-9062

Dziennik Bałtycki

Nakład 53 319 egz.
nr 112 (18 400)
indeks 350028
Rok wydawania 60
cena 1 zł 30 gr
lub 91 gr*
w tym 7% VAT

TRÓJMIASTO
poniedziałek 16 maja 2005 r.

* W prenumeracie z dostawą do domu - rano! Zadzwoń tel. 0 800 15 00 26
cena kalkulowana przy najpopularniejszej prenumeracie półrocznej

WOJEWÓDZKA I MIEJSKA BIBLIOTEKA PUBLICZNA im. Josepha Conrada
BIBLIOTEKA
CZYTELNIA CZ
Gdańsk, ul. Ta

kupon na bezpłatne ogłoszenie dla szukających pracy
dziś
www.naszemiasto.pl
serwis informacji lokalnych

O nas i za nas
Już w środę z Dziennikiem druga płyta z filmem z wizyty Jana Pawła II w Trójmieście

Trzeci wymiar Dziennika
Jako pierwsza gazeta w Polsce „Dziennik" ukaże się w trójwymiarze!

Nagrody Czerwonej Róży
Adrian Kosowski – najlepszy student trójmiejskich uczelni

2 TYLKO Z DZIENNIKIEM
24 JUŻ W CZWARTEK 60-LECIE DZIENNIKA
5 POMORZE

25-lecie „Solidarności". Osobistości w Gdańsku

ZAPROSZENIE DLA JELCYNA

Członkowie komitetu honorowego 25-lecia „S" (od lewej: Lech Wałęsa, abp Tadeusz Gocłowski, Tadeusz Mazowiecki, Bogdan Lis i prezydent Gdańska Paweł Adamowicz) są zgodni – rocznica musi być wielkim świętem.

Fot. Robert Kwiatek

Borys Jelcyn, były prezydent Rosji, który zdemontował w swoim kraju komunizm, dostanie zaproszenie na obchody 25. rocznicy podpisania Porozumień Sierpniowych. Tę sensacyjną informację zdradził członek komitetu honorowego obchodów, Bogdan Borusewicz.

– Rozmawiałem na ten temat z Lechem Wałęsą (przewodniczy komitetowi - red.) – relacjonuje Borusewicz. – Telefon i zaproszenie do Jelcyna ma stać się faktem w najbliższych dniach.

Komitet honorowy w sobotę przedstawił listę oficjeli zaproszonych do Gdańska na 31 sierpnia. Nie było na niej jednak żadnego przedstawiciela Rosji. Wśród oficjalnie zaproszonych znaleźli się natomiast m.in. prezydenci: USA George Bush, Niemiec Horst Koehler, Ukrainy Wiktor Juszczenko oraz premier Wielkiej Brytanii Tony Blair, którego kraj od lipca 2005 r. obejmie półroczne przewodnictwo w UE. O zaproszeniu obecnego prezydenta Rosji, Władimira Putina, „Dziennik" pisał w ubiegłym tygodniu. Za byli w większości politycy, sceptyczni byli związkowcy. Wszyscy natomiast są zgodni, że święto „S" powinno mieć charakter „święta prawdziwego wyzwolenia od komunizmu".

Barbara Szczepuła
Michał Lewandowski

Czytaj na str. 3

Polityka. Kontrowersyjny pomysł PiS

Jaruzelski nadal generałem

Jarosław Kaczyński, prezes PiS, zaapelował w sobotę o odebranie wszelkich przywilejów gen. Wojciechowi Jaruzelskiemu. Identyczne głosy Czytelników „Dziennik" odbierał już w czwartek. Jaruzelski ma zostać pozbawiony uprawnień byłego prezydenta i zdegradowany do stopnia szeregowca. Choć pomysł spotkał się z przychylnym przyjęciem wielu środowisk kombatanckich, jego realizacja jest nierealna.

Dziś zdegradować go może tylko sąd wojskowy, a proces trwałby wiele miesięcy, jeśli nie lata. Z kolei wprowadzenie specjalnych ustaw w tym zakresie też wymaga czasu i szerokiego poparcia politycznego.

Fot. PAP/Itar-TASS

(BaSz, ml)

Czytaj na str. 10

Sport. Tylko Arka nie zawiodła

Weekend pod kreską

Nie był to zbyt udany weekend dla pomorskich sportowców. Nie zawiedli jedynie piłkarze gdyńskiej Arki, którzy wygrali 2:1 z KSZO Ostrowiec. Porażkę zanotował Prokom Trefl Sopot, ulegając Anwilowi Włocławek 75:85 (stan rywalizacji 1-1). Nie najlepiej było też na żużlowych torach. Lotos Gdańsk uległ Unii Tarnów 42:48.

Dodatek Sport

R E K L A M A

NIŻSZE CENY rocznika 2005
RUMIA CHWASZCZYNO TOYOTA
CHWASZCZYNO ul. Gdyńska 68 Tel. (058) 520 94 10
www.toyota.gdynia.pl
RUMIA ul. Sobieskiego 28 Tel. (058) 679 49 99
341F0A

Martela
Wygodne rozwiązania
Zapraszamy na cykl poświęcony meblom biurowym

opinie@prasabalt.gda.pl
Bezpłatna infolinia
0 800 1500 39
Redakcja
„Dziennika Bałtyckiego"
80-894 Gdańsk
Targ Drzewny 9/11

PODOBA MI SIĘ

... to byłoby piękne. Jan Paweł II beatyfikowany w swoim kraju, tam gdzie za życia był już świętym! Tak powinno być...
internautka Agniecha

... dziękuję nowemu Papieżowi! Dziękuję Benedyktowi XVI! Wiedziałam, że to zrobi, lecz nie sądziłam, że tak szybko. Chwała mu, bo Jan Paweł II na to zasłużył. I piszę te słowa nie tylko dlatego, że był naszym rodakiem, to był po prostu święty człowiek.
internautka Alberta

... wszystko jest jasne. Jan Paweł II już za życia był święty. Bez wątpienia to największy człowiek tych czasów. My jesteśmy świadkami tej wielkości.
internautka Paula

... pamięć. Cieszę się bardzo, że Jan Paweł II zostanie oficjalnie świętym. Wielką wdzięczność wyrażam papieżowi Benedyktowi, że pamięta o swoim wielkim poprzedniku i o nas, Polakach.
internauta frank

Więcej opinii na stronach serwisu www.naszemiasto.pl

DZIŚ

Świętują: Andrzej, Wieńczysław

Zachmurzenie zmienne. Możliwe opady deszczu. Wiatr umiarkowany zachodni o prędkości 6 m/s.

ciśnienie atmosferyczne
984 hPa

JUTRO

Świętują: Sławomir, Weronika

Zachmurzenie zmienne. Możliwe opady deszczu. Wiatr słaby i umiarkowany północno-zachodni o prędkości 4 m/s.

ciśnienie atmosferyczne
996 hPa

Gdańsk. Hedwiga z castingu

Mamy nową Panienkę z Okienka

Miłościwie nam panującą Panienką z Okienka, czyli Hedwigą z powieści Deotymy została licealistka Liwia Kadłubowska. Jednogłośnie wygrała casting zorganizowany przez Muzeum Historyczne Miasta Gdańska. Pokonała sześć rywalek. Odtąd będzie pełnić zaszczytną funkcję najpopularniejszej gdańszczanki.

– Chodzę do drugiej klasy – zdradziła nam pełna wdzięku Liwia Kadłubowska. – Mam nadzieję, że uda mi się pogodzić obowiązki reprezentacyjne z nauką. Zdarzało mi się bowiem już wrócić do szkoły miesiąc później z wakacji.

Eliminacje nie były trudne. Wystarczyło przedstawić się, zaprezentować w sukni oraz odpowiedzieć na pytania srogiego jury. Komisję interesował kontakt ze sceną, plany na przyszłość, to kto chrzcił gdańszczan, czy warto odwiedzić Gradową Górę?

W komisji zasiedli m.in: aktorka Krystyna Łubieńska, Michał Juszczakiewicz, dyrektor muzeum Adam Koperkiewicz, ksiądz Jerzy Kownacki i Jerzy Samp.

Grażyna Antoniewicz

Liwia Kadłubowska - nowa gdańska Panienka z Okienka. Fot. Adam Warżawa

Jej obowiązki

Panienka z Okienka będzie uatrakcyjniać gdańskie imprezy. Jest to funkcja honorowa, nieprzynosząca żadnych korzyści. Panienka ma dwie zastępczynie: Barbarę Koturbasz i Annę Korybalską. Jest też czwarta panienka – ruchoma rzeźba, która latem wychyla się z okna Nowego Domu Ławy.

Dla Czytelników. Papieska wizyta w Trójmieście na płycie

Mały znaczek i upał

Ukazała się już pierwsza z trzech płyta VCD z filmem „O nas i za nas", dokumentująca pielgrzymkę Jana Pawła II do Gdańska w 1987 roku. Rozdzwoniły się telefony. Czytelnicy dziękują i przynoszą pamiątki.

Wiele osób było na Zaspie. Tu Papież powiedział: Starałem się w swoich słowach mówić o was i mówić za was. Żywię bowiem głębokie przeświadczenie, iż to, co się zaczęło dokonywać tu, w Gdańsku i na Wybrzeżu, i w innych środowiskach pracy w Polsce, ma wielkie znaczenie dla przyszłości ludzkiej pracy.

– Miałam wtedy trzynaście lat – wspomina Katarzyna Sikora ze wsi Trutnowy. – Mieszkałam w Pruszczu Gdańskim. Wyruszyliśmy z parafii Podwyższenia Krzyża Świętego wcześnie. Pociąg zatrzymał się między stacjami. Przechodziliśmy przez tory. Pamiętam, że pomagali nam sokiści. Na Zaspie stałam blisko ołtarza, przy chórze. Mieliśmy żółte wstęgi. Ćwiczyliśmy, kiedy mają machać białe, kiedy żółte. Ubrałam się na biało, był straszny upał. Pamiętam, że nie można było mieć parasoli ze szpicem. Wzięliśmy ze sobą termos, kanapki, chyba rozkładane krzesełka. Chór pięknie śpiewał. Wracaliśmy późnym wieczorem, kilka kilometrów.

Pani Kasia oprócz znaczka zachowała też wejściówkę.

Kolejne płyty nasi Czytelnicy znajdą w środowych wydaniach „Dziennika".

Grażyna Antoniewicz

Wojtuś, syn Kasi Sikory, ze znaczkiem-pamiątką z wizyty Ojca Świętego na Zaspie w 1987 r. Fot. Robert Kwiatek

Jeśli nasi Czytelnicy mają jakieś zdjęcia lub chcą się podzielić wspomnieniami z tej niezwykłej wizyty Ojca Świętego – czekamy, szczególnie jeśli rozpoznają siebie lub swoich znajomych na filmie.

Dzwońcie: Grażyna Antoniewicz 3003356 lub Dział Łączności z Czytelnikami – tel. 30 03 341 lub 0 800 1500 39 i mailem: opinie@prasabalt.gda.pl.

Dziennik Bałtycki VIDEO STUDIO GDAŃSK

Już w środę tylko z Dziennikiem druga z trzech płyt VCD

O nas i za nas

Filmowa kronika wizyty Jana Pawła II w Trójmieście w 1987 roku

Nieznane ujęcia niepokazywane w telewizji

Kompletne homilie i przemówienia Papieża ze wszystkich spotkań z wiernymi w Gdyni i Gdańsku

Filmy z trasy przejazdu Ojca Świętego ulicami Trójmiasta

Mecenat

GDAŃSK morze możliwości
Sopot
MIASTO GDYNIA

W środę - część 2:
Spotkanie z młodzieżą na Westerplatte
Spotkanie z chorymi i służbą zdrowia w Bazylice Mariackiej w Gdańsku
Wizyta Papieża pod Pomnikiem Poległych Stoczniowców w Gdańsku
25 maja - część 3:
Msza święta dla świata pracy na gdańskiej Zaspie

ENERGA

Projekt powstał dzięki wsparciu Koncernu Energetycznego ENERGA SA - twojego dostawcy energii elektrycznej

25-lecie „Solidarności". Osobistości w Gdańsku

Bush, Jelcyn i Jarre

Komitet honorowy obchodów 25-lecia „S" (na zdjęciu część jego składu, od lewej: Tadeusz Mazowiecki, Wiesław Chrzanowski, Lech Wałęsa, Paweł Adamowicz i Jerzy Buzek) przygotował listę oficjalnych gości, którzy mają 31 sierpnia przyjechać do Gdańska. Choć nie było na niej żadnego przedstawiciela Rosji, Wałęsa w najbliższych dniach ma osobiście zaprosić byłego przywódcę tego kraju, Borysa Jelcyna.

Fot. Robert Kwiatek

Ponad 20 szefów państw i rządów z Europy i obu Ameryk ma przyjechać do Gdańska na obchody 25-lecia podpisania Porozumień Sierpniowych i powstania „Solidarności". Wśród oficjalnie zaproszonych są m.in. prezydenci: USA George Bush, Niemiec Horst Koehler, Ukrainy Wiktor Juszczenko oraz premier Wielkiej Brytanii Tony Blair, którego kraj od lipca 2005 r. obejmie półroczne przewodnictwo w UE.

Plany obchodów zostały przedstawione w sobotę. W Ratuszu Głównego Miasta spotkał się komitet honorowy uroczystości z Lechem Wałęsą na czele. Jak powiedział nam wczoraj Bogdan Borusewicz, jeden z członków komitetu, zaproszenie ma dostać też były prezydent Rosji, Borys Jelcyn, który zdemontował Związek Radziecki.

Wałęsa Ameryki Południowej

– Program głównych uroczystości jest już praktycznie zamknięty – zaznaczył prezydent Gdańska, Paweł Adamowicz.

Zaproszenie otrzymał też m.in. prezydent Brazylii Inacio Lula de Silva.

– To były związkowiec, taki Lech Wałęsa Ameryki Południowej – tłumaczył członek komitetu, Bogdan Lis (PD).

Za wcześnie jest jeszcze aby mówić, kto z gości specjalnych przyjedzie. Jak wyjaśniał Wałęsa, potwierdzenia będą przychodziły do prezydenta Aleksandra Kwaśniewskiego i premiera Marka Belki, którzy wystosowali oficjalne zaproszenia.

Główne uroczystości w Gdańsku rozpoczną się już 14 sierpnia, a ich apogeum nastąpi dokładnie w rocznicę podpisania Porozumień Sierpniowych – 31 dnia tego miesiąca.

Akcja promocyjna

Obchodom ma również towarzyszyć międzynarodowe seminarium architektów na temat budowy w Gdańsku Europejskiego Centrum Solidarności. Spotkanie zaplanowano na 3 i 4 sierpnia.

– Nie mamy jeszcze do końca opracowanych wszystkich uroczystości rocznicowych, które mają odbywać się w innych miastach Polski – dodaje Paweł Adamowicz. – Całościowy program powinien być gotowy na początku czerwca.

Nadal trwają rozmowy z główną gwiazdą, która ma towarzyszyć obchodom – Jeanem Michaelem Jarre'm. Muzyk ma wystąpić z koncertem pod koniec sierpnia na terenie Stoczni Gdańskiej. Jego występ ma transmitować telewizja.

Promocji 25. rocznicy Sierpnia '80 będzie służyć również akcja billboardowa w lipcu i sierpniu w ośmiu największych miastach Polski. Natomiast na gdańskim „Zieleniaku" zawiśnie gigantyczny plakat obchodów pod hasłem „Zaczęło się w Gdańsku".

Michał Lewandowski, (BaSz)

Plakat promocyjny 25-lecia „S". Jego największa wersja zostanie umieszczona na gdańskim „Zieleniaku".

Program na 31 sierpnia

Program najważniejszych uroczystości w dniu 31 sierpnia w Gdańsku jest w zasadzie zamknięty. Oto jego punkty:

1. godz. 10.30 – Sesja wspólna konferencji „Od „Solidarności" do wolności" i „Solidarność dla Przyszłości" odbędzie się w centrum kongresowym Ołowianka. Przewidziane są wystąpienia m.in. Lecha Wałęsy i Aleksandra Kwaśniewskiego.
2. godz. 12.30-14 – Msza św. z udziałem gości specjalnych na placu Solidarności. Będzie ją koncelebrować wielu kardynałów, biskupów oraz duszpasterzy ludzi pracy. Ma wziąć w niej udział ok. 10 tys. ludzi.
3. godz. 16.30-18 – Goście specjalni złożą kwiaty pod historyczną Bramą nr 2 Stoczni Gdańskiej i podpisany zostanie akt erekcyjny pod budowę Europejskiego Centrum Solidarności.
4. godz. 20.30-23 – Uroczyste widowisko słowno-muzyczne w Stoczni Gdańskiej z udziałem gości specjalnych.

Organizatorzy mają nadzieję, że we wszystkich tych punktach udział weźmie zarówno prezydent Aleksander Kwaśniewski jak i wszyscy zaproszeni na uroczystości przywódcy państw oraz premierzy.

Zaproszeni

Głowy państw

Jose Manuel Durrao Barroso – przewodniczący Komisji Europejskiej
George W. Bush – prezydent USA
Inacio Lula da Silva – prezydent Brazylii
Horst Koehler – prezydent Niemiec
Wiktor Juszczenko – prezydent Ukrainy

Szefowie rządów

Tony Blair – premier Wielkiej Brytanii
Andrus Ansip – premier Estonii
Aigars Kalvitis – premier Łotwy
Algirdas Mykolas Brazauskas – premier Litwy
Julia Tymoszenko – premier Ukrainy
Jirzi Paroubek – premier Czech
Mikulas Dziurinda – premier Słowacji
Ferenc Gyurcsany – premier Węgier
Janez Jansa – premier Słowenii
Calin Popescu-Tariceanu – premier Rumunii
Simeon Saxe-Coburg Gotha – premier Bułgarii
Vasile Tarlev – premier Mołdowy
Ivo Sanader – premier Chorwacji
Adnan Terzić – premier Bośni i Hercegowiny
Svetozar Marovic – premier Serbii i Czarnogóry
Vlado Buckovski – premier Macedonii
Fatos Nano – premier Albanii

Gdańsk. Msza za Jana Pawła II

Jesteśmy, pamiętamy czuwamy

Dziś gdańscy dominikanie zapraszają pod pomnik Poległych Stoczniowców przy Stoczni Gdańskiej. O godz. 21 (w godzinie Apelu Jasnogórskiego) ojciec Ludwik Wiśniewski OP odprawi mszę świętą w intencji Jana Pawła II. Pierwotnie nabożeństwo miał poprowadzić prowincjał polskiej prowincji zakonu, ojciec Maciej Zięba, ale niestety, zachorował.

– To spotkanie jest kontynuacją czuwań, które odbywały się w tygodniu między śmiercią Ojca Świętego a Jego pogrzebem – mówi ojciec Jacek Krzysztofowicz, przeor gdańskich dominikanów.

Data 16 maja również została wybrana nieprzypadkowo. 16 października przypada rocznica wyboru Karola Wojtyły na Stolicę Piotrową, jednocześnie 13 maja obchodzimy rocznicę zamachu na Papieża Polaka w Watykanie, a 18 maja to rocznica urodzin Jana Pawła II.

– To co przeżywaliśmy w związku z cierpieniem i śmiercią Jana Pawła II, wyzwoliło w społeczeństwie pozytywną energię, tysiące mieszkańców Trójmiasta spotykały się właśnie pod gdańskim pomnikiem – mówi ojciec Krzysztofowicz. – Stąd propozycja spotkania na wspólnej modlitwie pod hasłem „Jesteśmy, pamiętamy, czuwamy".

Niestety, nie odbędzie się wykład poświęcony Janowi Pawłowi II, który był zaplanowany na jutro i który również miał poprowadzić ojciec Maciej Zięba. *(ml)*

Sztutowo. Żeglarz czci pamięć ofiar

Nigdy więcej obozów

Wojciech Kalinowski pokonuje setki kilometrów żaglówką; to jego sposób na złożenie hołdu ofiarom nazizmu.

Fot. Anna Arent

Wojciech Kalinowski, 74-letni mieszkaniec Maksymilianowa (koło Bydgoszczy), na swojej żaglówce „Nurt" odbywa II Rejs Pamięci Stutthof – Auschwitz po wodach Wisły. W ten sposób chce uhonorować rocznicę 60-lecia wyzwolenia tych niemieckich obozów śmierci.

Kalinowski właśnie zawinął w okolice Sztutowa.

– Rejs poświęcam wszystkim, którzy zginęli w hitlerowskich obozach, cierpieli, ginęli, oraz tym, którzy ginąc przynieśli im wyzwolenie – wyjaśnia. – W łagrach straciłem wielu członków rodziny. Mój ojciec został aresztowany i wtrącony do obozu w Pomiechówku. Odbił go ruch oporu. Niestety, zginął w Powstaniu Warszawskim.

Żeglarz płynie samotnie, pod prąd Wisły. Do pokonania ma około 920 kilometrów w jedną stronę. Po raz pierwszy wyruszył tą trasą w rocznicę 50-lecia wyzwolenia obozów. Wtedy jednak wypłynął na samodzielnie wykonanym katamaranie. Były to dwa kajaki, połączone ze sobą listwami i belkami. Na nich ustawił namiot. Na maszcie umieścił napis „Nigdy więcej obozów". Do domu wrócił po trzech miesiącach i dwóch dniach.

(gal)

R E K L A M A

Wielka wiosenna promocja klimatyzatorów ściennych LG

Modele: S12AH, S18AH, S24AH
Klimatyzatory z pompą ciepła w cenie modeli chłodzących!

Za zakup jednego z powyższych klimatyzatorów w terminie do 31 maja br. prezent GRATIS

Modele: G07AH, G09AH, G12AH, G18AH - 200 PLN taniej!

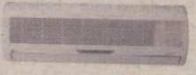

Promocja trwa od 4 maja do 30 czerwca 2005r.
Infolinia 0801 222 333, www.lge.pl
421016A

LG

Gdańsk-Pruszcz Gd. Dobry projekt drogowy trafi do kosza

Rząd się przeliczył

Pruszczańska obwodnica i gdańska trasa W-Z to dwa z najlepszych projektów drogowych na Pomorzu, ubiegających się o unijne dofinansowanie. Choć obydwa projekty miały już obiecane pieniądze, jeden z nich nie dostanie ani grosza.

Gdańską trasę W-Z (odcinek między ulicami Jabłoniową i Kartuską, a docelowo: centrum – obwodnica) doradcy decydującego o podziale pieniędzy Zarządu Województwa Pomorskiego uznali za projekt numer jeden. Dwa miejsca dalej uplasował się Pruszcz z obwodnicą, łączącą osiedle Wschód (mieszkalna połowa miasta) z prowadzącą do Gdańska ulicą Grunwaldzką (krajowa „jedynka"). Obydwie inwestycje są bardzo drogie; w sumie samorządy starały się o 120 mln zł unijnej pomocy. Władze obu miast otrzymały więc propozycję: obniżcie koszty, a pieniądze na pewno dostaniecie. Pruszcz i Gdańsk się zgodziły.

Obie gminy złożyły nowe, tańsze projekty. Łącznie – na 90 mln zł, czyli na tyle, ile zarezerwował dla nich Zarząd Województwa. Zgodziły się więc na to, żeby dostać nieco mniej i nieco później, ale za to na pewno. Teraz wiadomo, że na pewno jedno z miast nie dostanie nic.

Kiedy bowiem gminy składały nowe projekty, rząd zmienił sposób przeliczania euro na złotówki. Okazało się, że wskutek tego na dwóch „pewniaków" czeka nie 90, a 50 mln zł. A to oznacza, że dofinansowanie dostanie tylko jeden z nich.

– Miasto, które teraz nie dostanie pieniędzy, będzie musiało czekać do 2007 roku – mówi Jarosław Pawłowski, dyrektor Departamentu Programów Regionalnych Województwa Pomorskiego.

– My ujesteśmy przygotowani do budowy obwodnicy – zapewnia Kazimierz Kloka, wiceburmistrz Pruszcza. – Wydaliśmy już 2,5 mln zł, ale bez dofinansowania nie możemy rozpocząć budowy.

– A my nie dopuszczamy myśli, że trasa W-Z miałaby nie dostać dofinansowania – mówi Marcin Szpak, wiceprezydent Gdańska.

Dlaczego pieniądze powinien dostać Pruszcz? Dziś połowy miasta łączy tylko jeden wiadukt, który jest także drogą ewakuacyjną Żuław. Budowa obwodnicy by to zmieniła.

Za trasą W-Z przemawia zaś to, że będzie z niej korzystało znacznie więcej osób niż z pruszczańskiej obwodnicy.

Który z projektów musi poczekać kilka lat?

– Według mnie priorytetem jest trasa W-Z, ale decyzję podejmie pięcioosobowy zarząd – mówi Jan Kozłowski, marszałek województwa pomorskiego. – Myślę, że stanie się to do połowy czerwca.

Piotr Kławsiuć

Rys. Marek Wdziękoński

Bałtyk. Ćwiczenia Marynarki Wojennej

Pirania na ostro

Dziś rozpoczynają się największe doroczne ćwiczenia naszej Marynarki Wojennej. Manewry pod kryptonimem „Pirania 2005" będą się odbywały na poligonach morskich na środkowym Wybrzeżu.

– Strzelania rakietowe i artyleryjskie, stawianie zagród minowych, osłona zespołów okrętowych, obrona przed atakiem z powietrza, poszukiwanie okrętów podwodnych, trałowanie min, operacje lotnictwa morskiego oraz działania specjalistycznych jednostek na lądzie to główne elementy ćwiczenia – wylicza podporucznik Grzegorz Łyko z biura prasowego MW.

„Pirania" to największe ćwiczenia naszych marynarzy, z faktycznym użyciem uzbrojenia okrętów. W skład sił, które w tym roku wezmą w nich udział, wchodzą cztery okręty rakietowe, cztery kutry zwalczania okrętów podwodnych, pięć trałowców, jeden niszczyciel min, dwa okręty transportowo-minowe, okręt podwodny, korweta zwalczania okrętów podwodnych, jednostki zabezpieczenia ratowniczego, hydrograficznego i logistycznego. Działania sił morskich wspierać będzie lotnictwo naszej floty – dwa śmigłowce zwalczania okrętów podwodnych Mi-14 PŁ, samoloty rozpoznawcze M-28 Bryza 1R oraz śmigłowce ratownicze „Anakonda".

Ćwiczenia będą odbywały się nie tylko na wodzie. Równolegle będą je przeprowadzały jednostki brzegowe MW. Manewry potrwają do piątku, 20 maja.

(ml)

Lębork. Zawody w międzynarodowej obsadzie

Pies na przestępcę

Prawdziwa elita – najlepsi przewodnicy z Polski i Czech oraz ich psy uczestniczyli w I Międzynarodowych Zawodach Psów Obrończych. Zorganizowała je lęborska komenda policji. W imprezie brało udział 12 zawodników w kategoriach IPO I i IPO III. Na zdjęciu: uznany za najładniejszego psa zawodów Mesej Woj-Bas i przewodnik Alicja Mikołajczyk.

Fot. Adam Reszka

W SKRÓCIE

Zniszczył radiowóz

POWIAT KOŚCIERSKI. Miniony weekend nie był zbyt szczęśliwy dla funkcjonariuszy z KPP w Kościerzynie. Najpierw musieli oni interweniować w Kaliskach, gdzie Ryszard Ł. przy miejscowym sklepie spożywał alkohol. Mężczyzna podał fałszywe dane, więc policja postanowiła przewieźć go do komendy i wyjaśnić sprawę. W trakcie jazdy pan Ryszard postanowił się zemścić i zniszczyć policyjny radiowóz. Uderzył w płytę, co spowodowało niemałe straty finansowe. Natomiast Romuald z Gdyni najpierw groził, że podpali sklep w Trzebuniu w gminie Dziemiany, a później próbował staranować policyjny radiowóz. Ostatecznie mężczyzna trafił do szpitala psychiatrycznego w Gdańsku.

(sura)

Aqua, czyli... wódka

DZIERZGOŃ. Dwaj młodzi mieszkańcy gminy Dzierzgoń próbowali uzasadnić zgłoszenie do sztumskiego szpitala... upadkiem z roweru w aquaparku. Centrum Sportów Wodnych miało ukryć spowodowanie wypadku po kielichu.

– W rzeczywistości jechali oplem astrą, którym uderzyli w pień ściętego drzewa, odbili się i trafili w drzewo obok. Do wypadku doszło w okolicach Lubachowa – wyjaśnia Izabela Sokalska z policji w Sztumie. – Sprawca był pod wpływem alkoholu, dlatego zmyślił lekarzowi tę historię.

(Niki)

Gdy stracisz pracę
Porady ekspertów Gazety Prawnej
INFOR Gazeta Prawna
w środę w Dzienniku
R E K L A M A

Nagroda Czerwonej Róży. Najlepsi studenci i koła naukowe

Chwila Adriana

Ma 18 lat, studiuje na dwóch uczelniach jednocześnie, lubi spacery i muzykę poważną, jego światem są algorytmy. To wszystko można powiedzieć o Adrianie Kosowskim. Wczoraj kapituła Nagrody Czerwonej Róży uznała go za najlepszego studenta 2005 roku. Chłopak jest studentem piątego roku informatyki na Politechnice Gdańskiej i czwartego roku matematyki na Uniwersytecie Gdańskim. Jest autorem kilkunastu prac opublikowanych w pismach naukowych oraz współautorem książki Amerykańskiego Towarzystwa Matematycznego. Mimo ogromnego dorobku naukowego, jak na swój wiek, Adrian nie krył zaskoczenia nagrodą.

– Nie mogę uwierzyć... Tylu było wspaniałych studentów... – dziwi się, trzymając gigantyczny bon na samochód – nagrodę. – To jest wielka chwila w moim życiu.

Zwycięzca konkursu Adrian Kosowski. Fot. Robert Kwiatek

Róża za kichanie

Drugą nagrodę otrzymała Julia Mielczarek. Laureatka kończy studia polonistyczne na Uniwersytecie Gdańskim. Jak twierdzi, przesiadywanie w bibliotece wreszcie się opłaciło.

– Jestem uczulona na kurz. Czerwona róża to także nagroda za kichanie, łzy i napady kaszlu. Nic prócz zainteresowania nie byłoby w stanie skłonić mnie do siedzenia nad kilkusetletnimi woluminami – śmieje się.

Dziewczyna jest miłośnikiem filmów. Kiedyś przez całe noce oglądała u swoich sąsiadów „Czas Apokalipsy" i „Ojca chrzestnego". Wczoraj w nagrodę otrzymała całoroczne stypendium po tysiąc złotych miesięcznie.

– Wreszcie będzie na bilety do kina i filmy DVD – żartuje. – Poważnie mówiąc, to dla mnie ogromny sukces, że zostałam zauważona i doceniona.

Kto obejmował raka?

Przyznając czerwone róże, kapituła nagrody nie zapomniała o organizacjach naukowych działających na uczelniach.

W tym roku za najlepsze uznano koło naukowe przy Katedrze i Zakładzie Fizjologii Akademii Medycznej w Gdańsku.

Studenci prowadzą w nim badania kardiologiczne na zwierzętach.

– Otrzymaliśmy kolejny zastrzyk motywacji do pracy – mówi Tomasz Wierzba, opiekun koła. – Sami konstruujemy urządzenia do pomiarów. Niektóre prace są żmudne i długotrwałe, a uczelniany budżet skromny, dlatego tym bardziej jesteśmy szczęśliwi.

Naukowe Koło Badań Podwodnych „SEA Quest" otrzymano drugą nagrodę.

Przedstawiciel organizacji odbierał statuetkę w nietypowym stroju – miał okulary do nurkowania, płetwy, butlę tlenową na plecach, obejmował wielkiego nadmuchanego raka.

– Oto nasz strój służbowy... – żartuje Grzegorz Rutkowski, opiekun koła. – Nasza działalność to nie tylko nurkowanie rekreacyjne, ale też zbieranie próbek z dna morza. Opracowaliśmy też batychron, czyli urządzenie do ochrony przed dekompresją.

Agnieszka Kamińska

Więcej w „Dzienniku Akademickim" w dodatku „Praca"

Nie mam prawa jazdy

Z **Adrianem Kosowskim**, laureatem Nagrody Czerwonej Róży za rok 2005, rozmawia Agnieszka Kamińska

– Jesteś bardzo zaskoczony nagrodą. Naprawdę nie spodziewałeś się, że wygrasz?

– Nie myślałem o wygranej, bo trudno było przewidzieć, jakim kluczem kapituła będzie się kierować przyznając róże.

– Będziesz jeździł autem-nagrodą na wykłady?

– Nie mam jeszcze prawa jazdy..., ale szybko zrobię.

– Jesteś laureatem wielu olimpiad. Nie traktujesz tego wyróżnienia jako jednego z wielu?

– Ta nagroda jest dla mnie najważniejsza. Przyznali ją naukowcy polscy i przedstawiciele różnych środowisk. Dla mnie Czerwona Róża to potwierdzenie tego, że muszę kontynuować swoją pracę naukową na Politechnice Gdańskiej.

– Pracujesz też z uczniami?

– Tak. Staram się popularyzować zagadnienia informatyczne wśród młodzieży szkolnej poprzez przygotowania olimpiad i konkursów.

– Czy jesteś rozrywkowym naukowcem? Masz jakieś życie towarzyskie?

– Nie lubię imprez i nie mam dziewczyny. Wolę słuchać spokojnej muzyki, lubię też turystykę. Piszę wiersze.

– Wymień swoje inne sukcesy.

– Specjalizuję się w algorytmach i wyniki mojej pracy naukowej już były prezentowane na konferencjach w kraju i za granicą. Prowadziłem też imprezy na bałtyckich festiwalach nauki. Jestem autorem zadań dla programistów. Jest autorem i współautorem 13 opublikowanych prac naukowych, w tym współautorem jednego rozdziału w książce, wydanej przez Amerykańskie Towarzystwo Matematyczne. Założyłem koło naukowe „Sfera" na politechnice.

Więcej o Nagrodzie Czerwonej Róży można czytać w dodatku „Dziennik Akademicki"

O nagrodzie

Konkurs na najlepszego studenta i koło naukowe w Trójmieście trwa od 1962 roku, z przerwami w latach osiemdziesiątych i dziewięćdziesiątych. W 1999 roku turniej reaktywowano, organizatorem zostało Stowarzyszenie Czerwonej Róży. W stowarzyszeniu zasiada kilkaset osób, m.in. prawnicy, lekarze, naukowcy, biznesmeni, duchowni, ale też studenci. W tym roku konkurs odbył się już po raz trzydziesty pierwszy. Wczoraj podczas ceremonii stowarzyszenie otrzymało nagrodę Ogólnopolskiej Komisji Historycznej Ruchu Studenckiego za promowanie tradycji akademickich.

Kto wybiera

Kandydatów do nagrody zgłaszają władze poszczególnych uczelni. O wygranej decyduje wysoka średnia ocen, aktywność naukowa i społeczna. Zwycięzcy otrzymują symboliczną statuetkę i cenne nagrody: najlepszy student – samochód osobowy, druga nagroda w tej kategorii – 12-miesięczne stypendium po tysiąc zł. Najlepsze koło naukowe otrzymuje 15 tys. zł, a druga najlepsza organizacja – 8000 zł. Zwycięzca indywidualny weźmie też udział w ogólnopolskim konkursie na najlepszego studenta RP – Primus Inter Pares.

Nominacje

Wśród tegorocznych nominowanych byli również: Adam Kamiński z czwartego roku grafiki Akademii Sztuk Pięknych w Gdańsku, Marta Michniewicz z piątego roku wychowania fizycznego Akademii Wychowania Fizycznego i Sportu w Gdańsku, Łukasz Rekść z szóstego roku Wydziału Lekarskiego Akademii Medycznej w Gdańsku. Nominacje otrzymali też:
Naukowe Koło Chemików PG, Studenckie Koło Naukowe „MOST" AWFiS, Międzywydziałowe Studenckie Koło Naukowe Człowiek@Nowe Media UG.

Gdańsk. Złote Notesy dla najlepszych

Dziennikarze roku

Sebastian Łupak – Dziennikarz Roku 2004, nagrodzony został Złotym Notesem. Fot. Robert Kwiatek

Wczoraj po raz czwarty wręczono laury najlepszym dziennikarzom z prasy, radia i telewizji województwa pomorskiego. Za całokształt twórczości Bursztynowe Notesy otrzymali Anna Sobecka z Radia Gdańsk oraz Janusz Uklejewski – fotoreporter. Złoty Notes i tytuł Dziennikarza Roku 2004 przyznano Sebastianowi Łupakowi z „Gazety Wyborczej – Trójmiasto". Na Srebrny Notes i tytuł Debiutant Roku zasłużył sobie Jacek Grąziewicz, od 2003 roku dziennikarz „Głosu Wybrzeża".

Wyróżnienie specjalne zdobył Adam Kinaszewski – za film dokumentalny o Lechu Wałęsie.

Konkurs organizuje Oddział Morski Stowarzyszenia Dziennikarzy Rzeczypospolitej Polskiej. Wiosenna Gala Dziennikarska odbyła się w Studiu Koncertowym Radia Gdańsk, a przybył na nią m.in. Longin Pastusiak, marszałek Senatu RP. Spotkanie uświetnił grą Maciej Gański, pianista przygotowujący się do konkursu chopinowskiego.

Laury przyznaje co roku kapituła, w skład której wchodzą m.in. zwycięzcy konkursu z poprzednich lat oraz przedstawiciele zarządu Oddziału Morskiego SDRP. *(K. N.)*

R E K L A M A

PROMOCJA
VIKING MB 455
kosiarka spalinowa
1999,-

• Silnik: Briggs & Stratton Quantum o mocy maks.: 5,0 KM
• Szer. koszenia: 43 cm
• Napęd na tylne koła
• Centralna regulacja wys. koszenia
• Wskaźnik napełnienia kosza
• Dwuelementowa obudowa z wysokiej jakości tworzywa ABS

W cenie kosiarki zestaw do mulczowania

Wielofunkcyjna kosiarka trawnikowa VIKING

Mulczowanie
Nóż wielofunkcyjny za pomocą czterech ostrzy, znajdujących się na różnej wysokości, rozdrabnia trawę na bardzo małe cząstki, które następnie ulegają rozkładowi w darni, stanowiąc naturalny nawóz i źródło wilgoci. Mulczowanie znacząco ułatwia i przyspiesza pracę w ogrodzie.

Zbieranie trawy lub wyrzut tylny
Nóż wielofunkcyjny dokładnie ścina trawę i z dużą siłą przemieszcza ją do kosza. Po zdjęciu kosza na trawę możliwa jest praca kosiarki z wyrzutem tylnym.

VIKING jest przedsiębiorstwem należącym do koncernu STIHL. Adresy Dealerów w wydaniach magazynowych lub na www.stihl.pl. Promocja objęte są również kosiarki VIKING MB 400, MB 450 oraz MB 455 BC.
Oferta ważna do wyczerpania zapasów.

VIKING

3078530

Droga nr 22. Autobus wbił się w drzewo

Kierowca zasłabł?

Tak strasznego wypadku na trasie krajowej nr 22, na odcinku Malbork-Elbląg, dawno nie widziano. Autobus PKS dosłownie wbił się w przydrożne drzewo. Zginął kierowca. – Tylko cud mógł go uratować – tak mówiły służby ratunkowe na widok zmasakrowanego przodu autobusu. 29 pasażerów zostało rannych.

Do tragedii doszło w sobotę, między Jegłownikiem i Szopami (powiat elbląski). Kierowca – jedyna ofiara śmiertelna – miał 36 lat. Dlaczego zjechał z drogi?

– Szczegółowe przyczyny jeszcze są nieznane – powiedział nam wczoraj Jakub Sawicki z Zespołu Prasowego Komendy Miejskiej Policji w Elblągu. – Trwają czynności wyjaśniające. Prawdopodobnie do wypadku doszło z powodu zasłabnięcia kierowcy.

Życiu żadnego z 29 pasażerów, z których większość doznała ogólnych obrażeń ciała, nie zagraża niebezpieczeństwo. Wszyscy zostali przewiezieni do elbląskich szpitali. Wczoraj byli wypisywani do domów. *(G. W.)*

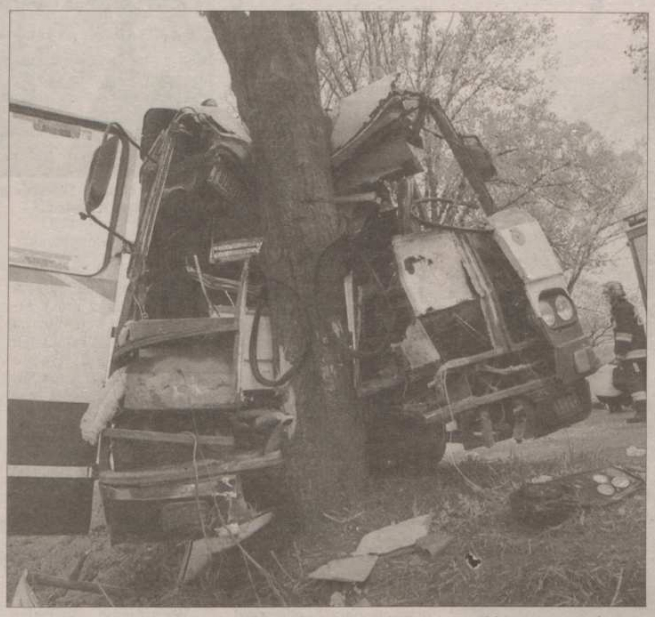

Droga krajowa nr 22, niedaleko Elbląga. W tej tragedii życie stracił kierowca autobusu.
Fot. Aleksander Winter

Rokitki. Mieszkańcy nie chcą fabryki

Są przeciwni

Mieszkańcy nie chcą się zgodzić na budowę zakładu przerabiającego opony.
Fot. Józef Ziółkowski

Mieszkańcy Rokitek nie zgadzają się, by niedaleko ich domów powstała fabryka zajmująca się przerabianiem opon. Twierdzą, że nikt nie pytał ich o zdanie.

Firma Pro-Invest z Gdańska złożyła wniosek o wydanie warunków budowy zakładu przerabiającego opony. Ma on powstać na prywatnej działce, ok. 150 metrów od drogi z Tczewa do Rokitek.

– To jest vis-a-vis mojej działki – zauważyła Kamila Cyman.

Wójt Roman Rezmerowski odpierał zarzuty mieszkańców, tłumacząc, że zależy mu na zmniejszeniu bezrobocia. – Ponownie studiuję raport o oddziaływaniu na środowisko planowanego przedsiębiorstwa i chcę być pewien, że inwestycja nie będzie zagrażać zdrowiu mieszkańców – zaznaczył wójt Rezmerowski.

– W Polsce nie ma jeszcze tak nowoczesnej technologii, jaka zostanie zastosowana w zakładzie – tłumaczył Jacek Bączkowski, prezes gdańskiej firmy Pro-Invest. – Nie będzie żadnych wyziewów.

Mieszkańców to nie przekonuje. – Przecież przedstawiciele tego zakładu nie potrafią jednoznacznie powiedzieć, czy ta fabryka jest szkodliwa, czy nie – stwierdziła Ewa Żywiecka z Rokitek.

Teraz trwają dalsze ustalenia, a stanowisko mieszkańców będzie brane pod uwagę.

Józef Ziółkowski

Kosakowo. To nie byli policjanci...

Panie jak z Londynu

W naszej redakcji rozdzwoniły się telefony. Pierwsi tegoroczni turyści informowali nas podnieconym głosem, że w Kosakowie widzieli... strzegące porządku angielskie policjantki. Na miejscu okazało się, że w uniformy, które łudząco przypominają te znad Tamizy, ubrała się żeńska drużyna Ochotniczej Straży Pożarnej.

– To najnowszy wzór umundurowania kobiet w straży – mówi Jerzy Włudzik, wójt Kosakowa, a zarazem prezes miejscowej jednostki OSP. – Mundury przygotowała nam specjalistyczna firma. *(R. K.)*

Żeńska drużyna OSP w Kosakowie w towarzystwie kolegów. Od lewej: Emilia Denc, Małgorzata Marek, Mariusz Marek, Stanisław Tomeczkowski, Sylwia Szymczyk i Lucyna Denc.
Fot. Krzysztof Miśdziok

Gdańsk. Spotkanie kolekcjonerów

Zbierają co się da

Kolej - pasja małych i dużych chłopców.
Fot. Robert Kwiatek

Pudełka po kasetach wideo, muszle, wieczne pióra, słoniki „na szczęście", modele samochodzików i dziesiątki innych eksponatów można było obejrzeć wczoraj w filii nr 6 Wojewódzkiej i Miejskiej Biblioteki Publicznej w Gdańsku.

Okazją do spotkania było Trzecie Ogólnopolskie Spotkanie Pasjonatów i Kolekcjonerów. Swoje zbiory wystawiło przeszło dwudziestu zbieraczy. Najmłodsi z nich mieli zaledwie po 10 lat. Pomysłodawcą imprezy jest gdański kolekcjoner, Edmund Brylowski.

– Idea tych spotkań jest prosta – mówi. – Chcemy pokazać przede wszystkim młodym ludziom, że można spędzać czas inaczej niż wystając na klatkach schodowych. Może obejrzenie kolekcji innych osób, rozmowa z kimś, kto ma pasję, rozbudzi w młodzieży jakieś zainteresowania.

Wczorajsza impreza rozpoczęła się przejazdem ulicami gdańska starych i nietypowych samochodów.

(mag)

R E K L A M A

Husqvarna

PROMOCJE!

Wykaszarki spalinowe już **od 399 zł***

Pilarki spalinowe już **od 649 zł***

Kosiarki spalinowe już **od 999 zł***

Wykaszarki profesjonalne Husqvarny od 25 kwietnia do 25 czerwca **taniej o:**

Husqvarna 323R **300 zł**

nagrodzona medalem na Międzynarodowych Targach Techniki Rolniczej AGROTECH 2005

Husqvarna 343R **500 zł**

**oferta ważna do wyczerpania zapasów, sugerowane ceny brutto*

Zapraszamy do punktów handlowo-serwisowych:
✔ **Braniewo:** Wileńska 54, (55) 644 58 49 ✔ **Brusy:** Targowa 1, (52) 398 34 91 ✔ **Bytów:** Pochyła 3A, (59) 822 22 41 ✔ **Choczewo:** Wojska Polskiego 4/2, (58) 572 23 85 ✔ **Chojnice:** Piłsudskiego 8, (52) 397 28 80 ✔ **Czarne:** Młyńska 5, (59) 833 21 68 ✔ **Czersk:** Starogardzka 19, (52) 395 55 88 ✔ **Człuchów:** Szczecińska 11, (55) 640 19 24 ✔ **Dzierzgoń:** Wojska Polskiego 5, (55) 276 28 40 ✔ **Elbląg:** Królewiecka 229, (55) 234 93 41 ✔ **Gdańsk:** Ks. Rogaczewskiego 9/19, (58) 321 22 03 ✔ **Gdańsk:** Słowackiego 2, (58) 344 06 61 ✔ **Kartuzy:** Kościerska 11, (58) 694 60 04 ✔ **Kępice:** Sikorskiego 13, (59) 857 61 80 ✔ **Kobylnica:** Główna 42A, (59) 842 29 04 ✔ **Kościerzyna:** Drogowców 6, (58) 686 74 58 ✔ **Kwidzyń:** Braterstwa Narodów 67, (55) 279 59 11 ✔ **Lębork:** I Armii Wojska Polskiego 32, (59) 862 76 75 ✔ **Lubichowo:** Leśna 1B, (58) 588 54 53 ✔ **Malbork:** Sienkiewicza 26, (55) 273 13 85 ✔ **Miastko:** Górna 4, (59) 857 31 58 ✔ **Młynary:** Dworcowa 3B, (55) 249 30 38 ✔ **Nowy Dwór Gdański:** Warszawska 2C ✔ **Osie:** Rynek 9, (52) 332 93 11 ✔ **Pasłęk:** Westerplatte 1, (55) 248 10 02 ✔ **Puck:** Wejherowska 16A, 0-603 383 926 ✔ **Sierakowice:** Parkowa 6, (58) 684 75 76 ✔ **Sopot:** Al. Niepodległości 705, (58) 550 02 07 ✔ **Starogard Gdański:** Gdańska 12, (58) 563 07 67 ✔ **Susz:** Stare Miasto 6, (55) 278 72 08 ✔ **Sztum:** Sienkiewicza 27, (55) 640 19 24 ✔ **Rypin:** Piłsudskiego 15, (54) 260 74 78 ✔ **Tczew:** 30-go Stycznia 40, (58) 532 08 18 ✔ **Wejherowo:** I Brygady Pancernej WP 77 A, (58) 672 34 53

www.husqvarna.com.pl

3920068

Dziennik Bałtycki
z bezpłatną dostawą do domu rano
0 800 15 00 26

Już w sobotę z Dziennikiem
trójwymiarowy film
DINOZAURY
na płycie VCD

Szczegóły na str. 24

Auto +moto +gratka
zamów reklamę w środę w Dzienniku

Watykan. Włosi mówią o beatyfikacji Jana Pawła II

Ceremonia w Polsce?

Benedykt XVI mógłby beatyfikować Jana Pawła II podczas ceremonii w Polsce - powiedział w sobotę, w wywiadzie dla włoskiej telewizji państwowej, prefekt Kongregacji Spraw Kanonizacyjnych, kardynał Jose Saraiva Martins.

- Jasne, że to możliwe - stwierdził Martins. - Wszystko zależy od Ojca Świętego.

Martins wyraził nadzieję, że proces beatyfikacyjny Jana Pawła II będzie trwał krótko i że niebawem zostanie on ogłoszony błogosławionym.

Natomiast znany włoski pisarz katolicki, Vittorio Messori, podkreśla na łamach sobotniego „Corriere della Sera", że w toku procesu beatyfikacyjnego Jan Paweł II może zostać uznany za męczennika za wiarę, co powinno bardzo przyspieszyć jego wyniesienie na ołtarze.

- To Benedykt XVI - pisze Messori - będzie najważniejszym świadkiem w procesie beatyfikacyjnym polskiego Papieża, ponieważ przez 24 lata stał on u boku Jana Pawła II i ma najwięcej do powiedzenia na temat cnót przyszłego błogosławionego.

Wczoraj Benedykt XVI wyświęcił 21 kapłanów. Fot. PAP/EPA

Publicysta zwrócił uwagę na niezwykłość okoliczności, w jakich rozpoczyna się proces beatyfikacji polskiego Papieża: „dostąpi on chwały ołtarzy przede wszystkim dzięki świadectwu swego następcy, a taka sytuacja - dodał - nie ma precedensu".

Messori wyraża przekonanie, że proces beatyfikacyjny Jana Pawła II będzie trwał kilka lat, głównie z powodu dużej liczby świadków, których trzeba przesłuchać, a także ze względu na ogrom pism, jakie pozostawił po sobie: 80 tysięcy stron.

(Leś, PAP)

Przepraszam za spóźnienie

Podczas wczorajszego spotkania na modlitwie Regina Coeli z kilkudziesięcioma tysiącami wiernych, zgromadzonych na placu Świętego Piotra, papież Benedykt XVI mówił o porannej mszy w bazylice watykańskiej. Wyświęcił podczas niej dwudziestu jeden księży. Pochodzą oni z Włoch, Irlandii, Rumunii, Urugwaju, Boliwii, Peru, Kostaryki, Nigerii, Kenii i Angoli.

Papież, który nie lubi się spóźniać, twierdząc, że jest to wbrew jego naturze, przeprosił za to, że kazał na siebie czekać prawie 20 minut.

- Proszę przede wszystkim o przebaczenie za moje wielkie spóźnienie. Miałem łaskę wyświęcić dzisiaj w Święto Zesłania Ducha Świętego 21 kapłanów dla diecezji Rzymu, a takie żniwa Boże zajmują oczywiście trochę czasu. Dziękuję wam za wyrozumiałość - powiedział Benedykt XVI.

Mówiąc o ceremonii wyświęcenia księży, papież podkreślił, że jest to świąteczny dzień dla Kościoła w Rzymie, którego wspólnota się powiększyła.

(Leś, PAP)

Noc nadziei

Apelem Jasnogórskim rozpoczęło się w sobotę wieczorem na placu Piłsudskiego w Warszawie czuwanie modlitewne „Mocni Duchem Świętym - noc nadziei z Janem Pawłem II i Benedyktem XVI". W czuwaniu uczestniczyło kilka tysięcy osób. Spotkanie poświęcone było modlitwie za beatyfikację Jana Pawła II i w intencji nowego papieża Benedykta XVI.

O północy rozpoczęła się msza święta koncelebrowana przez bp. Piotra Jareckiego. Biskup przywołał ostatnie dni pontyfikatu Jana Pawła II, jego chorobę, która, jak powiedział, dzięki przeniknięciu Ducha Świętego stała się mocą.

R E K L A M A

Wszyscy mówią...

Radio Trefl 103 i 99,2 FM
złoteprzeboje

Słuchaj od rana i wygrywaj !

Warszawa. Tragiczny finał rodzinnej kłótni

Zabił swoją córkę

Zarzut popełnienia zabójstwa postawiono 43-letniemu mężczyźnie, który w sobotę pchnął śmiertelnie nożem swoją 19-letnią córkę. Później groził, że popełni samobójstwo, skacząc z dachu bloku przy ul. Grójeckiej w Warszawie.

Do tragedii doszło w czasie kłótni rodzinnej. 19- latka stanęła w obronie matki. Ojciec, Grzegorz G., w szale kilkakrotnie ugodził ją nożem w klatkę piersiową. Dziewczyna zginęła na miejscu. Zabójca uciekł zaś na dach budynku. Na miejsce przyjechała policja i straż pożarna. Zaczęły się negocjacje. W gotowości byli cały czas antyterroryści. Desperat nie wiedział, że jego córka nie żyje, a policjanci nie wyprowadzali go z błędu. W pewnym momencie jedna z policjantek przebrała się w rzeczy jego córki i została przeniesiono na noszach do stojącej przed blokiem karetki. Wszystko po to, by desperat uwierzył, że 19-latka żyje i jest tylko ranna. Negocjacje trwały ponad siedem godzin.

Świadkiem zabójstwa, oprócz żony mężczyzny, była też jego druga córka, 9-latka. Obie w szoku trafiły pod opiekę policyjnych psychologów. Według sąsiadów, rodzina ostatnio żyła biednie, mężczyzna był bezrobotny. Jego żona miała się skarżyć, że mąż ją bije. Teraz grozi mu dożywocie. W momencie zabójstwa był trzeźwy.

(Leś, PAP)

Czechy. Piętnastu rannych Polaków

Wypadek w Beskidach

Piętnaście osób zostało rannych, w tym trzy ciężko, gdy polski autobus spadł w sobotę z trzymetrowej skarpy na trasie z Frydka Mistka do ośrodka turystycznego Visalaje w czeskich Beskidach.

Autobusem jechało 32 uczestników czwartej edycji Rajdu Poczty Polskiej, głównie rodzice z dziećmi. Pod jadącym wolno pod górę autokarem Neoplan zarwało się pobocze. Naoczni świadkowie twierdzą, że po wiosennych roztopach i deszczach ziemia była tam bardzo miękka. Autobus z Polakami spadł z trzymetrowej skarpy i przewrócił się na bok. Z 15 osób rannych w wypadku hospitalizowano 13. Trzy najciężej poszkodowane Polki, które doznały głównie złamań, przewieziono śmigłowcem do szpitala specjalistycznego w Ostrawie Porubie. Według lekarzy stan hospitalizowanych kobiet jest poważny, ale stabilny.

Polski autobus spadł z 3-metrowej skarpy. Fot. PAP/EPA

(Leś, PAP)

W SKRÓCIE

Ilu strzelało do Papieża?

RZYM. Były włoski prokurator Rosario Priore chce zbadać kulę, którą po zamachu wyjęto z ciała Jana Pawła II i którą potem na jego życzenie umieszczono w koronie figury Matki Bożej Fatimskiej - poinformował w niedzielę dziennik „La Repubblica". Według gazety, wciąż nierozwiązana pozostaje zagadka, ilu zamachowców było 13 maja 1981 roku na Placu świętego Piotra. Według jednej z hipotez, nie tylko Ali Agca strzelał wtedy do papieża. Jeżeli, tak jak przypuszcza Rosario Priore, pocisku nie wystrzelono z pistoletu Agcy, potwierdzi się hipoteza, że Turek nie był sam. Od początku śledztwa podejrzewano, że jego wspólnikiem był turecki terrorysta z organizacji „Szare Wilki" Oral Celik, który nigdy nie został za to skazany. Gazeta przypomina także, że istnieje zdjęcie z 13 maja 1981 roku z Placu świętego Piotra, na którym widać uciekającego mężczyznę z pistoletem w ręku. Prawdopodobnie jest to broń typu Beretta kalibru 7,65 mm i to kula z niej, a nie z Browninga Agcy kalibru 9 mm, znajduje się w figurze z Fatimy - uważa były prokurator.

Życzenia jedności

WARSZAWA. Z placu Konstytucji w Warszawie wyruszyła wczoraj wczesnym popołudniem Parada Schumana - barwny korowód kilkuset zwolenników Unii Europejskiej z Polski, Ukrainy, Białorusi i Niemiec. Otwierając imprezę, sekretarz generalny Rady Europy Terry Davis zwrócił uwagę, że Parada zbiega się w czasie z warszawskim szczytem Rady Europy.

- My, narody Europy, nie tylko przyglądamy się tworzeniu historii. My ją też tworzymy - podkreślił Davis. - Chcemy demokracji i praw człowieka dla wszystkich Europejczyków.

Korowód utworzony przez młodzież niósł 300-metrowej długości Wstęgę Jedności i Pokoju. Były na niej wypisane życzenia jedności Europy i dobrego sąsiedztwa. *(Leś, PAP)*

Uzbekistan. Mogło zginąć nawet 500 osób

Masakra w Andiżanie

Nawet 500 osób mogło zginąć w Andiżanie, gdy uzbeccy żołnierze ostrzelali tłum demonstrantów.

Szef uzbeckiej organizacji obrony praw człowieka „Apelacja" Saindżachon Zajnabitdinow powiedział, że liczba 500 osób to straty obu stron. Dodał, że swe szacunki opiera na rozmowach ze świadkami zajść i własnych obserwacjach. Prezydent Uzbekistanu Isłam Karimow oświadczył natomiast, że w piątkowych zajściach w Andiżanie zginęło 10 funkcjonariuszy formacji bezpieczeństwa i „znacznie więcej" demonstrantów. Dokładnej liczby nie podał. Wojsko otworzyło ogień do około trzytysięcznego tłumu, zgromadzonego wokół zajętego przez rebeliantów budynku rządowego. Wcześniej kilkudziesięciu uzbrojonych ludzi, krewnych i sympatyków nielegalnej grupy ekstremistów islamskich, zaatakowało główne więzienie miasta, uwalniając poza związanymi z grupą biznesmenami także innych więźniów, w tym zwykłych kryminalistów.

Dziennikarze pracujący dla zagranicznych mediów opuścili miasto w sobotę na żądanie władz, które oświadczyły, iż nie mogą zagwarantować im bezpieczeństwa.

(Leś, PAP)

Nie wiadomo oficjalnie, ile osób zginęło w krwawych zajściach w Uzbekistanie. Fot. PAP/EPA

R E K L A M A

Irak. Makabryczne znaleziska

Fala terroru

Władze Iraku poinformowały wczoraj o znalezieniu w trzech różnych miejscach zwłok łącznie 34 osób, które zostały pojmane i następnie zastrzelone przez rebeliantów.

W bagdadzkim mieście Sadra policja znalazła w płytkim grobie zwłoki 13 mężczyzn z zawiązanymi oczami. Każde z ciał miało co najmniej trzy rany postrzałowe głowy. Większość ofiar stanowili ludzie młodzi - w wieku ok. dwudziestu kilku lat. Natomiast w Ramadi w prowincji Anbar znaleziono dziesięciu zabitych żołnierzy irackich. W równie niespokojnej Iskandarii na południe od Bagdadu natrafiono na zwłoki 11 mężczyzn, w tym trzech z odciętymi głowami. Ponadto zamachowcy zastrzelili wczoraj w Bagdadzie wyższego urzędnika ministerstwa przemysłu, pułkownika Dżasama Muhammeda al-Lahibiego, który był wcześniej funkcjonariuszem wywiadu.

Wsparcia irackiemu rządowi, który nie radzi sobie z falą terroru, udzieliła sekretarz stanu USA, Condoleezza Rice, która przybyła wczoraj z niezapowiedzianą wizytą do Iraku.

- Rebelia jest bardzo gwałtowna, ale rewolt nie pokonuje się wyłącznie środkami militarnymi. Pokonuje się je posiadaniem politycznej alternatywy, która jest silna. Irakijczycy będą teraz musieli zwiększyć wysiłki na rzecz zademonstrowania, że prawdziwą odpowiedzią dla narodu irackiego jest proces polityczny - powiedziała Rice.

(Leś, PAP

Gdańsk. Manifestacja pod konsulatem Białorusi

Kołchozowy dyrektor Łukaszenko

Fot. Robert Kwiatek

Około 30 działaczy PO i Młodych Demokratów demonstrowało wczoraj pod siedzibą konsulatu Białoruskiego w „Zieleniaku" przeciwko ostatnim szykanom władz tego kraju wobec polskiej mniejszości.
- Kołchozowy dyrektor nie może dłużej deptać godności Białorusinów, ale i mieszkających tam Polaków - mówił o prezydencie Aleksandrze Łukaszence poseł PO, Sławomir Nowak.
Nowak przekazał list protestacyjny do ambasadora Białorusi, zapowiedział też, że PO zaproponuje w Sejmie uchwałę potępiającą władze tego kraju. *(ml)*

R E K L A M A

Złap go, jeśli potrafisz!

Teraz albo nigdy! Masz dokładnie 36 godzin, aby skorzystać z niesamowitej wyprzedaży Chevroleta: **Lacetti już od 37 600 zł, Rezzo już od 55 450 zł, Evanda już od 62 990 zł.** Wyprzedaż trwa od 19 do 21 maja. W tych dniach salony są czynne w godzinach 9.00-21.00.

CHEVROLET. WIĘCEJ NIŻ PLUS

CHEVROLET

Białystok, TOP AUTO Andrzej Arefiew, tel. (085) 661 68 02; **Bielsko-Biała**, Wawrosz, tel. (033) 811 02 49; **Bydgoszcz**, Mikołajczak, tel. (052) 320 31 00; **Chorzów**, Delta Plus, tel. (032) 346 34 66; **Częstochowa**, Polaczek, tel. (034) 361 52 25; **Dąbrowa Górnicza**, Rokicki, tel. (032) 639 04 90-92; **Ełk**, Kwiatkowski, tel. (087) 621 69 12; **Gdańsk**, Motor Centrum, tel. (058) 321 88 00; **Gdynia**, Serwis Haller, tel. (058) 667 38 88; **Gorzów Wlkp.**, Szyjkowski Auto, tel. (095) 721 66 10; **Grudziądz**, Dekarczyk, tel. (056) 461 23 41; **Inowrocław**, Mikołajczak, tel. (052) 353 99 42; **Katowice**, M&M Cars, tel. (032) 203 60 03; **Kielce**, Obręcki, tel. (041) 368 10 25; **Kraków**, Euromarket, tel. (012) 646 26 00; Marimex, tel. (012) 270 35 04; **Krosno**, MJM, tel. (013) 436 88 99; **Lublin**, Autolux, tel. (081) 740 40 20; **Łódź**, BSP, tel. (042) 684 39 91; Trax, tel. (042) 632 28 00; **Nowa Ruda**, Euro-Auto, tel. (074) 872 24 09; **Olsztyn**, Mibo, tel. (089) 535 25 75-78; **Opole**, J & R (Auto-Salon), tel. (077) 474 77 29; **Płock/Nowe Gulczewo**, Autoserwis Mazowsze, tel. (024) 264 33 41; **Płońsk**, Olczak Motors, tel. (023) 662 68 20; **Poznań/Sady**, Witold Bońkowski, Tarnowo Podgórne, tel. (061) 896 22 10; **Poznań/Suchy Las**, Niedbała, tel. (061) 811 51 61; **Poznań/Swarzędz**, Szpot, tel. (061) 817 30 11 w. 102; **Przemyśl**, Auto-Styl, tel. (016) 675 15 01; **Przyszowice**, Kanclerz, tel. (032) 301 99 99; **Radom**, Dixi-Car, tel. (048) 360 98 26-27; **Ruda Śląska**, Kanclerz, tel. (032) 242 08 83; **Rybnik**, Fijałkowski, tel. (032) 423 97 00; **Rzeszów/Krasne**, Auto-Styl, tel. (017) 855 52 71; **Skierniewice**, Trax, tel. (046) 832 77 66; **Sosnowiec**, Środula, tel. (032) 290 80 80; **Szczecin**, Jerzy Bogacki, tel. (091) 435 88 55; Kozłowski, tel. (091) 432 63 30; **Świdnica**, Euro-Auto, tel. (074) 851 40 93-96; **Toruń**, Auto-Toruń, tel. (056) 623 40 96; **Tychy**, Mucha, tel. (032) 325 00 00; **Warszawa**, Auto-Pol-Service, tel. (022) 642 59 69; Auto Żoliborz, tel. (022) 336 10 00; Nivette, tel. (022) 673 02 44; **Wrocław**, Autoserwis Dolny Śląsk, tel. (071) 362 85 13.

Oferta dotyczy aut z roku produkcji 2004 i jest dostępna u dystrybutorów biorących udział w promocji. Liczba aut ograniczona. Zużycie paliwa (1999/100/EC) w cyklu mieszanym wynosi w zależności od wariantu i wersji auta od 6,6 do 7,6 l/100 km. Emisja CO_2 (1999/100/EC) wynosi w zależności od wariantu i wersji auta od 153 do 181 g/km (dane dotyczą Chevroleta Aveo). Informacje na temat złomowania samochodu, przydatności do odzysku i recyklingu są dostępne pod adresem internetowym www.chevrolet.pl.

420863JA

Gdańsk. Partia Demokratyczna

Chcą wejść do Sejmu

Demokraci (od lewej): Bogdan Lis, Krzysztof Pusz, Tadeusz Mazowiecki i Piotr Beniuszys. Fot. Robert Kwiatek

Jeden mandat w okręgu gdyńsko-słupskim i jedno lub dwa miejsca w Gdańsku chce wywalczyć w tegorocznych wyborach parlamentarnych Partia Demokratyczna na Pomorzu. W regionie władze nowej formacji, powstałej po rozwiązaniu Unii Wolności, pozostały bez zmian. Przewodniczącym na województwo jest Krzysztof Pusz, były szef regionalnych struktur UW, a jego zastępcą Bogdan Lis, który również był wiceszefem Unii na Pomorzu.

- Stawiamy na rozsądek i umiar, nie będziemy negowali dorobku III RP, nie chcemy być partią, której „oczy będą tęskniły za rozumem" - stwierdził Krzysztof Pusz podczas sobotniej prezentacji ugrupowania.

Bogdan Lis dodał, że nowi członkowie, którzy przystąpili do demokratów, to w większości ludzie wcześniej niezwiązani z aktywną polityką.

- Na nich i na ludziach młodych zależy nam najbardziej - mówił Lis.

Obecny w sobotę w Gdańsku jeden z głównych współtwórców PD, Tadeusz Mazowiecki dodawał, że przy obecnie rysującej się przyszłej koalicji rządowej PO i PiS jego ugrupowanie powinno zostać w opozycji.

- Jeśli wejdziemy do parlamentu, to nie musimy być języczkiem u wagi - podkreślał Mazowiecki.

Na Pomorzu do PD przystąpiło kilku byłych członków SLD, m.in. szef Stowarzyszenia Ordynacka w Gdańsku Maciej Krzyżanowski, były dziekan Wydziału Historyczno-Filologicznego Uniwersytetu Gdańskiego prof. Jan Iluk i wójt gminy Gniewino Zbigniew Walczak.

Demokraci na Pomorzu mają ok. 600 członków. Połowa to byli działacze Unii Wolności. Zjazd wojewódzki i wybór nowych władz partii na Pomorzu przewidziany jest dopiero po wyborach parlamentarnych.

Michał Lewandowski

Słupsk. Kłopoty posła Jana Sieńki (SLD)

Mein Kampf PiS

Działacze PiS dzisiaj złożą w słupskiej prokuraturze doniesienie o popełnieniu przestępstwa przez posła SLD Jana Sieńko. PiS zamierza zwrócić się też o ukaranie posła w sejmowej Komisji Etyki Poselskiej. Dlaczego?

W porannej audycji Radia Koszalin Sieńko powiedział do dziennikarza: „niech pan poczyta Mein Kampf Kaczyńskich i co oni zamierzają zrobić w najbliższym czasie".

Według słupskiej posłanki PiS Jolanty Szczypińskiej, poseł Sieńko zasugerował, że program jej partii jest programem faszystowskim, a bracia Kaczyńscy są osobami pokroju Adolfa Hitlera.

- Można w takim razie domyślać się, że zdaniem posła Jana Sieńki, liderzy naszej partii proponują stworzenie III Rzeszy, co jest oczywistym kłamstwem - dodaje Szczypińska. - Nie można tolerować porównywania programu polskiej partii politycznej do książki, która była podwaliną jednego z najbardziej zbrodniczych reżimów w historii świata.

Sieńko zapewnia, że jego intencją nie było porównywanie programu PiS do twórczości i działalności Adolfa Hitlera. Słowa „Mein Kampf" to „jedynie tłumaczenie polskiego zwrotu o politycznej walce o władzę".

Marcin Kamiński

Zapis rozmowy

Jan Sieńko: - My nie zachowujemy się tak jak prawica pod koniec poprzedniej kadencji, która obsadzała, co się dało. Nie będziemy zachowywać się tak jak prawica, która walczy z demokracją.

Dziennikarz: - To dzięki prawicy demokracja nastała.

- Nie zgadzam się z tym, że tylko prawica walczyła o wolność i suwerenność. Pan jest w błędzie. Niech pan tylko poczyta Mein Kampf panów Kaczyńskich i co oni zamierzają zrobić w najbliższym czasie.

O tym się mówi. Pozbawienie przywilejów Wojciecha Jaruzelskiego

Degradacja do szeregowca

Już w piątek pan Jan Dobkowski, Czytelnik „Dziennika" i były żołnierz Polskich Sił Zbrojnych na Zachodzie w czasie II wojny światowej, proponował zdegradowanie generała Wojciecha Jaruzelskiego do stopnia szeregowca. Pisaliśmy o tym w „Rejsach".

- Tak postępowało się w Wojsku Polskim z oficerami, którzy splamili honor - sugerował pan Dobkowski.

Kombatant oczekiwałby tego od przyszłego prezydenta. Tymczasem w sobotę Jarosław Kaczyński, prezes PiS i brat dzisiejszego faworyta do najwyższego urzędu w Polsce, Lecha Kaczyńskiego przedstawił swój apel do posłów w tej sprawie. Chce nie tylko odebrania generalskich szlifów Jaruzelskiemu, ale i uprawnień byłego prezydenta.

Podobnego zdania są środowiska kombatanckie w Gdańsku. Teresa Urbanowa ze Światowego Związku Żołnierzy AK podkreśla, że swoim wyjazdem do Moskwy na obchody zakończenia wojny Jaruzelski przyniósł wstyd kombatantom. Czy zdegradować generała?

- A co stało się z pułkownikiem Kuklińskim jak wyjechał do USA? - odpowiada pytaniem pani Teresa. Jej zdaniem nie powinno być wątpliwości.

Degradacji chce również Zbigniew Michel, emerytowany pułkownik, który w 1945 roku przybył do Gdańska z frontem białoruskim i zawiesił biało-czerwoną flagę na Dworze Artusa.

Generał Wojciech Jaruzelski (na zdjęciu w Bijsku na Zachodniej Syberii) uważa, że spotyka go niesłuszna krytyka. Jego przeciwicy chcą mu odebrać wszystkie przywileje.

Fot. PAP/ITAR-TASS

- To powinien zrobić jakiś urząd, a nie politycy - zastrzega jednak Michel.

Tymczasem Wojciech Jaruzelski jest zadowolony ze swojego wyjazdu do Rosji na obchody Dnia Zwycięstwa i oburzony „krzywdzącymi" ocenami jego podróży. Uważa, że „jako żołnierz i polityk zrobił coś pożytecznego dla Polski". W programie TVP „Summa zdarzeń" powiedział, że jego wyjazd był potrzebny, bo gdyby go tam zabrakło, „polski ślad byłby znacznie uboższy".

Generał zdumiony był tym, że prezydent Czech Vaclav Klaus przypomniał o jego udziale w tłumieniu Praskiej Wiosny w 1968 roku i zdławieniu „Solidarności" w 1981.

- Przecież za interwencję w Czechosłowacji przepraszałem w Sejmie w obecności prezydenta Havla – powiedział Jaruzelski.

Stwierdził, że przyczynił się do zmiany systemu w Polsce poprzez „okrągły stół i swoją prezydenturę", choć wcześniej istotnie był zwolennikiem sojuszu z ZSRR, gdyż uważał, że to dobrze służy Polsce.

- Mam dwie optymistyczne refleksje - stwierdził generał, komentując postulat Jarosława Kaczyńskiego, by go zdegradować i pozbawić przywilejów należnych byłemu prezydentowi. - Pierwsza, optymistyczna dla mnie, jest taka, że Kaczyński nie proponuje plutonu egzekucyjnego. Druga jest optymistyczna dla pana Kaczyńskiego. Z uwagi na wiek nie będę mu już długo sprawiał dyskomfortu swoją obecnością na tej ziemi.

Barbara Szczepuła
Michał Lewandowski

Degradacja

Tylko i wyłącznie sąd wojskowy może w dzisiejszym stanie prawnym dokonać degradacji oficera - tłumaczy procedurę pułkownik Zdzisław Gnatowski, rzecznik prasowy Sztabu Generalnego. - Przesłanką może być popełnienie czynu karalnego i to w momencie czynnego pełnienia służby. Szczegóły określa art. 328 wojskowej części Kodeksu karnego. Degradacja jest dodatkowym środkiem karnym, który sąd może, ale nie musi zastosować. W przypadku jej orzeczenia oficer, niezależnie od posiadanego stopnia, jest degradowany do stopnia szeregowego.

Reakcja redakcji

Parasol Putina

Generał Jaruzelski znowu bryluje w mediach. Nareszcie, po latach upokorzeń ze strony polskiego cimnogrodu, przeżywa swoje wielkie dni. Prezydent Putin go docenił i przypiął mu medal. Przez chwilę nawet trzymał nad generałem swój parasol. To się nazywa mieć szczęście. Na to, by pójść do sądu generał jest zbyt stary i chory. Na podróż do Moskwy i udzialanie wywiadów rosyjskim mediom starcza mu sił. Dzielił się swoimi przemyśleniami, które znamy od lat. Działalność Solidarności groziła destabilizacją i wojna domową. Okupacja sowiecka zaś oznaczała wyzwolenie od faszyzmu. Widać, że nic nie przemyślał, nic nie zrozumiał.

I już nie zrozumie. I nie zostanie osądzony, bo sądy polskie nie spieszą się, a generał ma już swoje lata. Czytelnicy „Dziennika Bałtyckiego", którzy do nas telefonowali w tej sprawie uważają, że elementarna sprawiedliwość wymaga, żeby chociaż odebrać mu przywileje. Nie za poglądy - jak twierdzą obrońcy generała, ale za całokształt dokonań.

Barbara Szczepuła

Komentarze polityków

Jarosław Kaczyński
prezes PiS

- Większość życia Wojciecha Jaruzelskiego to zdrada, a ostatnie postępowanie w Rosji pokazuje, że to jest stan notoryczny. Do odebrania stopnia generalskiego prawdopodobnie byłaby potrzebna ustawa ad personam.

Bogdan Borusewicz

- Jaruzelski powinien mieć proces za grudzień 1981 r. tak, jak ma już za grudzień 1970. Nie należy jednak wsadzać go już do więzienia, ale trzeba pozbawić go stopnia generalskiego i dać taką emeryturę, jaka otrzymują ci, których prześladował.

Józef Oleksy
przewodniczący SLD

- Takie pomysły biorą się z niesłychanej mściwości, która nie przystoi w normalnym kraju. Jaruzelski nigdy nie chełpił się swą prezydenturą. Odbieranie symbolicznych uprawnień można zakwalifikować tylko jako zdziczenie.

Lech Wałęsa
były prezydent

- Jeśli będą Jaruzelskiego rozliczać politycy, to potem przyjdą inni i będą rozliczać tych, którzy rozliczają. Od dochodzenia sprawiedliwości jest - policja, prokuratura i sądy.

W każdy wtorek Dziennik Bałtycki z książką

Już jutro z Dziennikiem Bałtyckim*

Baśnie na dobranoc

Hansa Christiana Andersena

w rewelacyjnej cenie

3,50 zł plus cena gazety

* Książka będzie dołączona do części nakładu gazety

Partner wydania książki

SKOK STEFCZYKA

W kolejne wtorki „Dziennik" będzie można kupić z najpiękniejszymi bajkami, wierszami i opowiadaniami dla dzieci:

24.05

31.05

7.06

14.06

Komplet 10 książek z bajkami taniej w ofercie połączonej z prenumeratą - tylko 23 zł!

Zadzwoń! Zamów książki i prenumeratę - 0 800 15 00 26 (bezpłatna infolinia)

Ford

BIG Autohandel

Poznajmy się! Na nowo!

Ford FCEBank Polska SA
Ford FordLeasing
Ford FordFlota

4 dni specjalnych cen

Dni otwarte!

21-24 maja

salon ▸ serwis ▸ blacharnia ▸ lakiernia

Nowy Salon i Serwis: Gdańsk, ul. Elbląska 79

Nowa siedziba BIG Autohandel to obecnie najnowocześniejsza stacja dealerska Forda w Polsce, zbudowana w oparciu o najnowsze technologie. Całkowita powierzchnia to ponad 3200 m²! Pozwala to na jednoczesną prezentację kilkunastu samochodów, a serwis posiada aż 26 profesjonalnie wyposażonych stanowisk naprawczych, w tym blacharnia i lakiernia. Ponadto automatyczna myjnia samochodowa! O tym wszystkim możecie przekonać się sami. Będzie można zobaczyć naszą pracę od podszewki, wszędzie zajrzeć i poznać wszystkie tajemnice Nowego Salonu. Dla wszystkich odwiedzających **specjalne oferty**.

4280300A

Klienci podpisujący umowę kredytową w nowym salonie podczas dni otwartych otrzymają kredyt w FCE Bank Polska S.A.bez prowizji!

BIG Autohandel
Poznajmy się! Na nowo!

NowySalon i Serwis: **80-718 Gdańsk, ul. Elbląska 79**
tel.: (58) 320 69 69; e-mail:biuro@bigautohandel.gda.pl

www.bigautohandel.gda.pl

LICZBA DNIA

15,7 mln zł

Tyle ze swojego zysku za ubiegły rok Grupa Lotos przeznaczy na dywidendę dla właścicieli. Na jedną akcję przypadnie 20 groszy. Inwestorzy, którzy w czerwcu kupią akcje nowej emisji, będą mogli liczyć na dywidendę z zysku dopiero w przyszłym roku.

PERYSKOP

Ostatni dzień na wnioski

Agencja Restrukturyzacji i Modernizacji Rolnictwa przedłużyła termin składania wniosków o dopłaty bezpośrednie dla rolników za 2005 rok o 1 dzień. Podania można składać jeszcze dzisiaj. Biura Agencji będą otwarte „do ostatniego rolnika". Agencja przedłużyła składanie wniosków, gdyż termin ostateczny przypadał na dzień ustawowo wolny od pracy. W takim wypadku, według kodeksu postępowania administracyjnego, koniec terminu powinien zostać przesunięty na następny dzień powszedni.

Minister straszy

Resort finansów chce zastąpić akcyzę na importowane używane samochody podatkiem ekologicznym. Projekt ustawy jest już w Sejmie. Przed tygodniem jednak, podczas jego pierwszego czytania, przeciwko opowiedziały się SLD, PO, PiS, PSL, LPR i Samoobrona.

Jarosław Neneman, wiceminister finansów twierdzi, że ewentualne odrzucenie przez Sejm podatku ekologicznego może skutkować wszczęciem przez Komisję Europejską postępowania w sprawie zasad dotyczących sprowadzania aut do Polski.

– Gdy ten projekt zostanie przez parlament odrzucony, Komisja Europejska nie będzie mogła już dłużej się opierać i będzie musiała się sprawą zainteresować – powiedział Neneman. – Teraz przedstawiciele KE twierdzą, że nie interesują się sprawą, bo za chwilę ona umrze śmiercią naturalną. Ale gdy nie umrze, komisja zacznie swoje procedury.

Komisja Europejska twierdzi, że wysoka akcyza na samochody używane jest niezgodna z dyrektywą o swobodnym przepływie towarów i wzywa polski rząd do zaniechania jej poboru.

(JKL)

NOTOWANIA

Dane z kantorów 12-15.05.2005 r.

Kupno/ sprzedaż/waluty	„Green" Gdańsk ■ C.H.Carrefour „Morena" ■ PKP Wrzeszcz ■ Grunwaldzka 92	„Max" Gdańsk ■ Jagiellońska 36 D	„W Sopocie" ul. Bob. Monte Cassino 61 Dom Handlowy Laura
USD	▲ 321 / 333 ▲	▲ 321 / 333 ▲	▲ 321 / 333 ▲
EUR	▼ 407 / 423 ▼	▼ 407 / 423 ▼	▼ 407 / 423 ▼
SEK	▼ 44,1 / 45,6 ▼	▼ 44,1 / 45,6 ▼	▼ 44,1 / 45,6 ▼
GBP	▲ 596 / 616 ▲	▲ 596 / 616 ▲	▲ 596 / 616 ▲
CHF	● 263 / 273 ●	● 263 / 273 ●	● 263 / 273 ●

USD – dolar amerykański, EUR - euro, SEK - korona szwedzka, GBP - funt brytyjski, ▼ - spadek ceny w stosunku do dnia poprzedniego; ▲ - wzrost ceny; ● - cena bez zmian. Cena za 100 jednostek

Grupa Lotos. Niecały miesiąc do debiutu na warszawskiej giełdzie

Od dziś można zapisać się na akcje

Kto chce mieć w portfelu akcje Grupy Lotos SA. może się od dzisiaj na nie zapisywać. Do 25 maja. Dla inwestorów indywidualnych oferowanych jest do 8,8 mln akcji. Przedział cenowy został ustalony na 26-35,50 zł. Cena sprzedaży zostanie jednak podana 30 maja. Analitycy spodziewają się, że będzie ona wyższa niż 30 zł. Przewidują także duży popyt na akcje i redukcję zapisów. Może ona wynieść nawet 90 proc.

– Wydaje się, że oferta jest dość atrakcyjna cenowo. Nie ma wątpliwości, że zainteresowanie inwestorów będzie olbrzymie – ocenia Michał Mierzwa z Erste Securities.

Analitycy prognozują, że oferta zakończy się powodzeniem. Przewidywane jest duże zainteresowanie akcjami ze strony inwestorów instytucjonalnych. Mogą oni kupić 35,116 mln akcji. Z tego 26 mln to nowa emisja serii B oraz, a 8,9 mln to akcje serii A należące do Nafty Polskiej. Lotos będzie trzecią spółką z branży naftowej notowaną na warszawskiej giełdzie, po PKN Orlen i węgierskim MOL. Pierwsze notowanie przewidziane jest na 10 czerwca.

Wejście Lotosu na giełdę nie jest prywatyzacją. Skarb Państwa zachowa kontrolny pakiet akcji. W drugim etapie pakiet akcji może trafić do inwestora branżowego. Wbrew wcześniejszym zapowiedziom prezesa Nafty Polskiej nie stanie się to jednak w tym roku.

– Rozumiem działania prezesa Nafty Polskiej, jednak z punktu widzenia ministra Skarbu Państwa nie jest potrzebne ani możliwe, by rozpocząć drugi etap prywatyzacji Grupy Lotos w trzecim kwartale. Nie zostawię mojemu następcy otwartego procesu – powiedział Jacek Socha, szef resortu skarbu.

W drugim etapie prywatyzacji inwestor branżowy mógłby przejąć pakiet kontrolny (25 proc. plus jedna akcja) i realizować rozpoczęte programy rozwoju. Ostateczna wielkość pakietu może wynieść od 30 do 40 proc. Nafta Polska będzie chciała rozpocząć poszukiwania inwestora jak najszybciej po giełdowym debiucie Lotosu.

Jacek Klein

Wyniki finansowe Grupy Lotos SA (w mln zł)

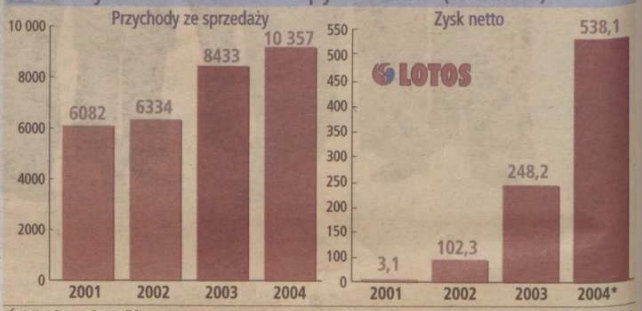

Źródło: Grupa Lotos SA *Info.: Kabron*

Zasady zapisów

Sprzedaż akcji Grupy Lotos odbędzie się na zwykłych zasadach. Nie będzie tak jak w przypadku PKO BP lokat prywatyzacyjnych zakładanych w bankach. Akcje nie będą także oferowane po niższej cenie, z dyskontem. Na akcje można zapisywać się od 16 do 25 maja w biurach maklerskich. Inwestorzy indywidualni mogą złożyć zapisy na nie mniej niż 10 i nie więcej niż 50 tys. akcji

Lotos w liczbach

Grupę tworzą spółka wydobywcza Petrobaltic SA, Rafineria Czechowice SA, Rafineria Jasło SA, Rafineria Nafty Glimar SA w upadłości oraz 15 spółek spod znaku Lotos. Zatrudnienie w grupie kapitałowej Lotos po konsolidacji wzrosło do prawie 6 tys. osób. Zysk netto za 2004 rok wyniósł 534,4 mln zł. Skonsolidowany zysk netto grupy kapitałowej Lotos w 2004 r. wyniósł 572 mln zł. Przychody ze sprzedaży w 2004 r. wyniosły 10 mld 283,2 mln zł. Prognozowany zysk netto na koniec tego roku ma wynieść ok. 346 mln zł.

Terminarz emisji

- 16 – 25 maja – przyjmowanie zapisów na akcje serii B od inwestorów indywidualnych.
- 16 – 30 maja – budowa księgi popytu krajowych i zagranicznych inwestorów instytucjonalnych.
- 30 maja – ustalenie ceny emisyjnej i sprzedaży, ustalenie liczby akcji serii A oferowanych przez Naftę Polską.
- 31 maja – 3 czerwca – przyjmowanie zapisów od inwestorów instytucjonalnych.
- 4 czerwca – przydział akcji inwestorom indywidualnym.
- 6 czerwca – przydział akcji inwestorom instytucjonalnym i zamknięcie oferty.
- 10 czerwca – przewidywany termin debiutu.

R E K L A M A

Sport db
poniedziałek 16 maja 2005 r.
Dziennik Bałtycki
TYGODNIOWY DODATEK

GP Szwecji dla Crumpa

Australijczyk Jason Crump wygrał w Eskilstunie Grand Prix Szwecji - druga w tym sezonie odsłona zmagań żużlowców o indywidualne mistrzostwo świata. Polacy wypadli słabo. Jedenasty był Tomasz Gollob, a trzynasty - Tomasz Chrzanowski.

Żużel. Lotos Gdańsk przegrał z Unią Tarnów 42:48

MISTRZ BYŁ ZA SILNY

Więcej str. VIII-IX

Fragment IV wyścigu. Prowadzi Greg Hancock przed Tomaszem Gollobem, Marcinem Rempałą i Mirosławem Jabłońskim.

Fot. Robert Kwiatek

III PIŁKA NOŻNA

Arka – KSZO 2:1. Bliżej I ligi

Sobotnim meczem z KSZO Ostrowiec piłkarze Pokomu Arki Gdynia odrobili ligowe zaległości. Dzięki zwycięstwu 2:1 powiększyli też punktową przewagę nad najgroźniejszymi rywalami w grze o awans do ekstraklasy. Arka płynie więc we właściwym kierunku. Oby tak dalej. Tym bardziej, że w sobotę gdynianie zaprezentowali wyraźną zwyżkę formy. To dobry prognostyk przed serią trudnych spotkań czekających żółto-niebieskich do końca tych rozgrywek.

V KOSZYKÓWKA

Prokom – Anwil 75:85. Remis 1-1

Po dwóch meczach w Sopocie, w wyścigu po tytuł mistrzów Polski, Prokom Tref remisuje z Anwilem Włocławek 1:1. Do decydujących rozstrzygnięć droga jednak daleka, bo mistrzowską koronę zdobędzie drużyna, która wygra cztery razy. Kiedy w czwartek sopocianie zwyciężyli 75:72 wydawało się, że w sobotę będzie łatwiej, bo w zespole gospodarzy zagra już – kończący karę zawieszenia – ich snajper wyborowy Goran Jagodnik. Tymczasem Prokom przegrał 75:85. Teraz rywalizacja na dwa kolejne spotkania przenosi się do Włocławka, gdzie oba zespoły zagrają w najbliższy piątek i niedzielę.

XVI PIŁKA NOŻNA

Barcelona Ole! Po 6 latach

Wielkie święto w Katalonii. Piłkarze FC Barcelona, remisując w sobotę z Levante 1:1 zapewnili sobie tytuł mistrza Hiszpanii. Podopieczni Franka Rijkaarda odzyskali tytuł dla klubu po sześciu latach przerwy. Do zakończenia rozgrywek pozostały jeszcze dwie kolejki. „Barca" może jednak świętować, bo drugi w tabeli Real Madryt w sobotę zremisował z Sevillą 2:2. Ma sześć punktów straty do lidera tabeli i gorszy bilans bezpośrednich pojedynków.

Wyniki XXII kolejki

■ Polonia - Cracovia 2:3 (1:2)

Bramki: dla Polonii - Dariusz Dźwigała (30), Grzegorz Jakosz (85), dla Cracovii - Piotr Bania (4), Arkadiusz Baran (17), Łukasz Szczoczarz (59). Żółte kartki: Jacek Moryc (Polonia), Michał Świstak, Paweł Drumlak (Cracovia). Sędziował Tomasz Pacuda (Częstochowa). Widzów 4500.
Polonia: Banaszyński - Moryc, Jarczyk, Udarevic (77 Bąk), Jakosz - Gołaszewski, Dźwigała (46 Głowacki), Gołoś, Mazurkiewicz - Kluzek (58 Imeh), Kosmalski.
Cracovia: Cabaj - Radwański, Skrzyński (46 Świstak), Węgrzyn, Baster - Giza, Baran (41 Szczoczarz), Nowak, Drumlak - Moskała (80 Dudziński), Bania.

■ Lech - Górnik Z. 2:1 (1:1)

Bramki: dla Lecha - Maciej Scherfchen (24), Zbigniew Zakrzewski (66), dla Górnika - Michał Chałbiński (28). Żółte kartki: David Topolski, Paweł Bugała (Lech), Paweł Wojciechowski, Michał Chałbiński, Hernani, Felipe, Arkadiusz Aleksander (Górnik). Czerwona kartka: Paweł Wojciechowski (80, Górnik, za drugą żółtą). Sędziował Leszek Gawron (Mielec). Widzów 6000.
Lech: Piątek - Sasin, Wójcik, Mowlik, Lasocki - Scherfchen (46 Bugała), Topolski, Świerczewski - Reiss (61 Zakrzewski), Gajtkowski (70 Wachowicz), Nawrocik
Górnik: Białkowski - Felipe, Hernani, M. Karwan, Wojciechowski - Siedlarz, Juszkiewicz, Ulisses (61 Drąg) - Aleksander (83 Okińczyc), Chałbiński (74 Joao Paulo), Piotr Brożek

■ Groclin - Legia 3:2 (2:2)

Bramki: dla Groclinu - Adrian Sikora 2 (38, 45+3), Marcin Radzewicz (69), dla Legii - Marek Saganowski 2 (8, 33). Żółte kartki: Sasza Cilinsek, Michał Goliński (Groclin), Jakub Rzeźniczak, Aleksandar Vukovic, Piotr Włodarczyk (Legia). Czerwona kartka: Jakub Rzeźniczak (Legia, 73, za drugą żółtą). Sędziował Tomasz Mikulski (Lublin). Widzów 3000.
Groclin: Przyrowski - Łukaszewski, Mynar, Piechniak, Vranjes (34 Cilinsek), Marek Sokołowski (17 Nowacki), Porazik, Goliński, Radzewicz - Ślusarski, Sikora (86 Kaczmarczyk)
Legia: Boruc - Sokołowski II, Choto, Szala, Kiełbowicz - Kaczorowski (71 Sokołowski I), Magiera, Rzeźniczak, Vukovic, Włodarczyk (71 Smoliński) - Saganowski

■ Wisła K. - Odra 3:1 (1:1)

Bramki: dla Wisły - Maciej Żurawski 2 (20, 76), Marek Zieńczuk (57-głową), dla Odry - Wojciech Myszor (16-głową). Żółte kartki: Radosław Majdan, Marek Zieńczuk (Wisła), Wojciech Grzyb (Odra). Sędziował Mirosław Ryszka (Warszawa). Widzów 9000.
Wisła: Majdan - Baszczyński, Kłos, Głowacki, Stolarczyk - Błaszczykowski, Cantoro, Ekwueme (54 Mijailovic), Zieńczuk (83 Kuzera) - Żurawski, Frankowski (88 Brożek)
Odra: Pawełek - Grzyb, Drzymont, Dymkowski, Myszor - Rocki (76 Masłowski), Malinowski (65 Muszalik), Zganiacz, Popow - Szewczuk, Woś

■ Katowice - Zagłębie 2:0 (1:0)

Bramka: Tadeusz Bartnik (39-głową), Wojciech Krauze (88).
Żółte kartki: Grzegorz Górski, Artur Andruszczak (GKS), Mateusz Żytko, Petr Pokorny, Marcin Pietroń (Zagłębie). Sędziował Marek Ryżek (Piła). Widzów 1500.
GKS: Sławik - Polczak, Widuch, Markowski, Bartnik - Andruszczak (78 Mysiak), Czerwiec, Wijas (86 Krauze), Górski - Plizga, Kmiecik (74 Król)
Zagłębie: Madarić - Żytko, Alunderis, Pokorny, Bartczak - Łobodziński, Szczypkowski, Iwański (70 Pach), Jackiewicz (46 Pietroń) - Murdza (46 Niciński), Piszczek.

■ Górnik Ł. - Pogoń 1:1 (0:0)

Bramki: dla Górnika - Cezary Kucharski (89-głową); dla Pogoni - Edi Andradina (90+2). Żółte kartki: Boris Peskoviс, Artur Bugaj i Petr Kasprak (wszyscy Pogoń). Sędziował: Jacek Granat (Warszawa). Widzów 6000.
Górnik: Bledzewski - G. Bronowicki, Jurkowski, Popiela, Siklić - Szałachowski (69 Madej), Wędzyński, Petrović (46 Nikitović), Nazaruk - Jezierski (54 Kucharski), Kubica
Pogoń: Peskoviс - Celeban, Magdoń, Julcimar, Masternak - Parzy, Trałka, Kaźmierczak, Grzelak - Edi, Bugaj (69 Kasprak).

■ Wisła P. - Amica 2:0 (2:0).

Bramki: Ireneusz Jeleń 2 (7, 31). Żółta kartka: Mateusz Bartczak (Amica).
Sędziował Antoni Fijarczyk (Stalowa Wola). Widzów 3000.
Wisła: Wierzchowski - Wasilewski, Belada, Pekovic, Colakovic - Gęsior, Rachwał; Dżikija (78 Romuzga), Gevorgyan (89 Peszko) - Mierzejewski, Jeleń (32 Ząbecki)
Amica: Ciezniak - Skrzypek, Kucharski, Dudka, Bieniuk - Simr, Murawski (71 Bąk), Bartczak (62 F. Burkhardt), M. Burkhardt - Kryszałowicz, Gregorek (46 Dembiński)

Idea ekstraklasa. Wisła już wita się z gąską

Horror w Grodzisku

Marek Saganowski (z prawej) zdobył dwa gole dla Legii, ale to Groclin był górą.
Fot. PAP/Remigiusz Sikora

Piłkarze Wisły Kraków praktycznie zapewnili sobie trzeci z rzędu tytuł mistrzów Polski. „Biała Gwiazda", która w sobotę wygrała z Odrą Wodzisław 3:1, na całkowity sukces musi jednak jeszcze poczekać co najmniej do następnego spotkania.

Na cztery kolejki przed zakończeniem sezonu Wisła ma 12 punktów przewagi nad Groclinem Dyskobolią Grodzisk Wlkp. Ma także w dorobku jesienne zwycięstwo z tym zespołem 4:2. Krakowska drużyna nie zdobyłaby mistrzowskiego tytułu tylko w przypadku, gdyby wszystkie pozostałe spotkania przegrała, a Groclin wszystko wygrywał. Dodatkowo w bezpośrednim meczu tych drużyn, który rozegrany zostanie w ostatniej kolejce, zespół z Grodziska Wlkp. musiałby pokonać rywali na ich boisku różnicą co najmniej trzech bramek. Każdy chyba przyzna, że taki scenariusz jest niemożliwy...

Wydarzenia

Groclin - Legia. Dla gości był to 1800 mecz w ekstraklasie i 900 na wyjeździe, Groclin rozgrywał natomiast 200 spotkanie i 100 na własnym boisku. Przed tym pojedynkiem zespoły - bezpośrednio walczące o tytuł wicemistrzowski - dzieliły 4 pkt. Po zwycięstwie Groclinu sprawa jest już praktycznie przesądzona na korzyść tej drużyny.

Ale podopieczni Dusana Radolskiego musieli na ten sukces mocno pracować. Piłkarze ze stolicy w 33 minucie prowadzili już 2:0, a obie bramki zdobył Marek Saganowski. Później jednak, jak stwierdził po meczu prezes Groclinu Zbigniew Drzymała, zdarzył się cud. Niewielki wzrostem, ale niezwykle ambitny i waleczny Adrian Sikora powtórzył wyczyn Saganowskiego, zdobywając w ciągu dziesięciu minut dwa gole.

W drugiej połowie przeważali legioniści. Sebastian Przyrowski trzykrotnie uchronił Groclin od straty gola. Kiedy Legia atakowała, gospodarze przeprowadzili zwycięską kontrę. Bartosz Ślusarski wyprowadził piłkę ze swojej połowy, podał na lewą stronę do Sikory, ten jednak nie zdecydował się na strzał, przerzucając piłkę na prawą stronę do wolnego Marcina Radzewicza i było 3:2. Tak się też skończyło.

Polonia - Cracovia. 53 lata czekali kibice obu tych zespołów na ich konfrontację w ekstraklasie piłkarskiej. Ostatni mecz rozegrany 28 września 1952 roku Polonia wygrała 2:1. Tym razem w Warszawie Cracovia pokonała rywali 3:2. Piątkowe wydarzenie na stadionie przy ulicy Konwiktorskiej spowodowało obecność m.in. Jerzego Pilcha, Gustawa Holoubka, Stefana Friedmanna. To był mecz przyjaźni, fani obu zespołów siedzieli obok siebie, a wielu z nich miało na szyi okolicznościowe szaliki z symbolami Polonii i Cracovii.

Na boisku goście byli zespołem lepszym. Prowadziła 2:0 i 3:1. W końcówce gospodarze zdobyli kontaktową bramkę, lecz na wyrównanie nie starczyło już czasu. Dzięki temu zwycięstwu Cracovia traci już tylko trzy punkty do trzeciej w tabeli warszawskiej Legii.

Rozczarowanie

Zwycięstwo Katowic nad Zagłębiem. GKS wygrał pierwszy mecz w rundzie wiosennej. Było to też pierwsze zwycięstwo Jana Furtoka w roli szkoleniowca. Gospodarze zainkasowali trzy punkty, bo - jak to powiedział po meczu trener Gości Drażen Besek - na boisku nie wystarczy być, jeżeli chce się wygrać. A miejscowi zwietrzyli jeszcze cień szansy na utrzymanie.

Niespodzianka

Remis Górnika Łęczna z Pogonią. Niepokonany wiosną zespół Bogusława Kaczmarka podtrzymał passę spotkań bez porażek, ale wśród kibiców w Łęcznej pozostał niedosyt, że szczecinianie zdołali zremisować w doliczonym czasie gry. Kiedy zdawało się, że w tym spotkaniu bramek nie będzie, w 89 min, Cezary Kucharski głową z bliska umieścił piłkę w siatce. Arbiter do regulaminowego czasu gry doliczył trzy minuty i to wystarczyło gościom, by Edi Andradina ładnym technicznym strzałem ustalił końcowy rezultat.

Na plus

Wisła Kraków. Mistrzowie Polski pewnie zmierzają do kolejnego tytułu. W sobotę, po niezłym meczu, pewnie pokonali walczącą o ligowy byt Odrę Wodzisław. Krakowianie poprawili dwa rekordy ligowe - po raz 49 wygrali na własnym boisku, a po raz 38 w lidze. Bohaterami meczu byli Marek Zieńczuk (bramka i asysta) oraz Maciej Żurawski (dwa gole).

Lech Poznań. Piłkarze „Kolejorza" są coraz bliżej uniknięcia gry w barażach. Mają już siedem punktów przewagi nad trzynastą w tabeli Odrą Wodzisław. W sobotę poznaniacy pokonali ostro grającego (sześć żółtych i jedna czerwona kartka) Górnika Zabrze. Choć nie było łatwo. Gospodarze prowadzili od 24 minuty po strzale Macieja Scherfchena. Tyle, że piątek 13 maja był feralny dla bramkarza Lecha - Waldemara Piątka. Popełnił katastrofalny błąd nie chwytając piłki, która przeleciała nad nim. Przejął ją Piotr Brożek, odegrał do Michała Chałbińskiego i był remis. Kilkanaście minut po przerwie trener Lecha, Czesław Michniewicz zdecydował się na zmianę. Zszedł filar drużyny Piotr Reiss. Jak się okazało była to dobra decyzja, bowiem zmiennikiem kapitana drużyny był Zbigniew Zakrzewski. 5 minut po wejściu na boisko strzelił, głową, zwycięską bramkę.

Na minus

Amica Wronki. Niby klub ma europejskie ambicje, a zawodzi w polskiej lidze. Tym razem w Płocku, gdzie Wisła odniosła pierwsze zwycięstwo po pięciu kolejnych meczach bez zaznania smaku wygranej.

Cytaty kolejki

- Przeciwnik był lepszy i sprytniejszy - Marek Motyka, trener Polonii, po porażce z Cracovią.

- Mecz rachunkowo powinien robić bardzo intensywne i mocne wrażenie. 3:2 to malowniczy wynik, pięć bramek... A było tak dziwacznie sennie. Za szybkie prowadzenie dla Cracovii, która miała bardzo dużą przewagę. To dziwne, bo kiedy moja drużyna na wyjeździe prowadziła 2:0 nie miałem z tego przyjemności - Jerzy Pilch, pisarz i sympatyk Cracovii, po tym samym meczu.

- Stąpamy twardo po ziemi i o żadnym świętowaniu nie ma mowy. Wypijemy po piwie i tyle - Jan Furtok, trener Katowic, po zwycięstwie nad Zagłębiem.

- Chyba już myślami byliśmy w szatni, kiedy pozwoliliśmy na wyrównanie - Bogusław Kaczmarek, trener Górnika Łęczna, po remisie z Pogonią.

(kast)

Najlepsi strzelcy

- 24 bramki - Tomasz Frankowski (Wisła Kraków)
- 20 bramek - Maciej Żurawski (Wisła Kraków)
- 12 bramek - Marek Saganowski (Legia Warszawa)
- 11 bramek - Ireneusz Jeleń (Wisła Płock)
- 10 bramek - Piotr Bania (Cracovia Kraków), Bartosz Ślusarski (Groclin Dyskobolia Grodzisk Wlkp.)

Tabela

1. Wisła K.	22	56	63-14
2. Groclin	22	44	44-25
3. Legia	22	37	30-18
4. Cracovia	22	34	29-21
5. Amica	22	33	25-24
6. Wisła P.	22	31	30-30
7. Górnik Ł.	22	29	33-32
8. Górnik Z.	22	28	26-25
9. Zagłębie	22	26	28-36
10. Pogoń	22	26	27-37
11. Polonia	22	26	25-43
12. Lech	22	25	26-38
13. Odra	22	18	21-35
14. Katowice	22	13	22-51

Gdynia. Piłkarze Prokomu Arki Gdynia odrobili zaległości i...

Powiększyli przewagę

Uzasadniona radość piłkarzy Arki. Zwycięstwo nad KSZO przybliżyło żółto-niebieskich do upragnionego awansu do ekstraklasy.

Fot. Sławomir Prasznik

Sobotnim meczem z KSZO Ostrowiec piłkarze Pokomu Arki Gdynia odrobili ligowe zaległości. Dzięki zwycięstwu 2:1 powiększyli też punktową przewagę nad najgroźniejszymi rywalami w grze o awans do ekstraklasy. Arka płynie więc we właściwym kierunkuk. Oby tak dalej.

Udany początek

Gospodarze, zdając sobie sprawę z wagi tego meczu i punktów do zdobycia, zaatakowali już od pierwszych minut. Po bramką Tomasza Dymanowskiego, który zastąpił Artura Sarnata - zresztą w zespole gości nie było w pierwszym składzie kilku innych podstawowych piłkarzy - gorąco było już w 4 minucie gry. Strzelał mocno Krzysztof Sobieraj, a piłka odbiła się od nogi Andrija Griszczenki i poszybowała w niewielkiej odległości od słupka. Dwie minuty później było już jednak 1:0 dla Arki. Dariusz Patalan podał w pole karne do Griszczenki, a ten strzałem głową posłał futbolówkę do siatki. Ze słodkiego snu i biernej postawy obrońcy KSZO niech tłumaczą się swojemu trenerowi. W Gdyni nikomu to nie przeszkadzało.

O tym, że słodko nie będzie jednak przez całe spotkanie gospodarze przekonali się w 17 min. meczu. Akcja ofensywna gości była groźna, a strzał głową z kilku metrów Tomasza Feliksiaka mógł się zakończyć powodzeniem, gdyby nie dobra interwencja Michała Chamery.

„Pudło" z karnego

W 28 minucie spotkania mogło, a nawet powinno być 2:0. Najpierw po prostopadłym podaniu w pole karne Krzysztofa Majdy bramkarz KSZO wręcz staranował Patalana. Karny! 10 w tym sezonie, w ligowych rozgrywkach, dla Arki. Szukającym niezdrowych sensacji od razu wyjaśniam - to była słuszna decyzja arbitra Roberta Werdera. Tę akcje oglądałem kilka razy na telewizyjnej „stop klatce". Patalan uprzedził interweniującego Dymanowskiego, zagrał sobie piłkę głową, a bramkarz gości przewrócił go, uniemożliwiając dojście do pozycji strzeleckiej.

Karny to jednak jeszcze nie gol. Przekonał się o tym boleśnie Bartosz Ława. Zawodnik Arki uderzył piłkę ustawioną na 11 metrze od bramki KSZO, a ta przeleciała przynajmniej metr nad poprzeczką. Wynik nie uległ więc zmianie. Ze wspomnianych 10 karnych Arka wykorzystała tylko 7, bo wcześniej dwukrotnie nie wykorzystał takich szans Krzysztof Piskuła.

W rewanżu dwukrotnie strzelał z dystansu aktywny w tym spotkaniu Jacek Berensztajn, ale w obu przypadkach skutecznie bronił Chamera. Z kolei w 30 minucie spotkania bliski szczęścia był Griszczenko, lecz po dobrym podaniu Piskuły nie trafił do bramki od której dzieliło go nie więcej niż 12 metrów.

Drugi gol Patalana

Żółto-niebiescy nie zadowolili się nikłym prowadzeniem i drugą połowę meczu znowu zaczęli od ataków. W 47 minucie Piskuła strzelił groźnie z rzutu wolnego, ale Dymanowski efektownie złapał piłkę. Jednak najładniejszą akcję spotkania gdynianie przeprowadzili w 49 min. gry. Piłka jak po sznurku wędrowała z środka boiska od Piotra Jawnego do Piskuły, później do Ławy, a ten ostatni podał do wbiegającego w pole karne Patalana. Strzał, gol, 2:0, a ręce same składały się do oklasków. Kto wie, czy nie była to najlepsza akcja Arki w tym sezonie. Na pewno natomiast był to drugi gol Patalana w barwach gdynian.

Zresztą Patalan mógł kilka minut później zostać bohaterem meczu, ale w sytuacji sam na sam z Dymanowskim przerzucił piłkę nie tylko nad bramkarzem z Ostrowca, lecz także - niestety - nad bramką.

Szansę na zdobycie gola miał też wprowadzony za Patalana Grzegorz Pilch. Uciekł z piłką próbującym zastawić nieudaną pułapkę ofsajdową obrońcom gości, lecz i on nie trafił do bramki.

Zrobiło się nerwowo

Tymczasem w 81 minucie spotkania w Gdyni zrobiło się nerwowo. Goście mieli rzut rożny. Dośrodkowanie, strzał z bliska Adriana Sobczyńskiego, wybicie piłki z linii bramkowej przez Sebastiana Gorządа, zamieszanie w polu bramkowym i udana dobitka Sobczyńskiego. Kontaktowy gol KSZO, tylko 2:1. Kibicom musiały więc zadrżeć serca, kiedy na minutę przed końcem meczu do strzału z rzutu wolnego - w odległości 18 metrów od gdyńskiej bramki - szykował się Berensztajn. Popularny w piłkarskim środowisku „Berek" już nie raz w karierze w podobnych sytuacjach zdobywał gole. Teraz strzelił mocno i celnie, ale dobrze ustawiony Chamera bez kłopotów złapał piłkę.

Arka po dobrym meczu mogła więc cieszyć się z zasłużonego zwycięstwa. Muszę przyznać, że tylu ciekawych, płynnych akcji ofensywnach gdynian w jednym spotkaniu jeszcze w tym sezonie nie oglądaliśmy. Ta wyraźna zwyżka formy, to dobry prognostyk przed serią trudnych spotkań czekających gdynian do końca tych rozgrywek. A awans do ekstraklasy tuż, tuż...

Janusz Woźniak

W podwójnej roli

Na ławce rezerwowych KSZO Ostrowiec usiedli prezes i sponsor klubu Mirosław Stasiak oraz trener Janusz Jojko. Powie ktoś, że to nic dziwnego. A jednak...

Nietypowość sytuacji, nie tylko chyba w polskich warunkach, polegała na tym, iż obaj panowie byli jednocześnie wpisani do meczowego protokołu jako zawodnicy rezerwowi. 45- letni Jojko jako rezerwowy bramkarz, a 37-letni prezes - w tym sezonie już pojawił się na boisku - jako rezerwowy zawodnik. Żadnego z nich jednak na murawie gdyńskiego stadionu się nie zobaczyliśmy. Ciekawe tylko, kto miałby podjąć decyzję o ich wpuszczeniu do gry.

Nie przyjmuję gratulacji

Mirosław Dragan
trener Prokomu Arki

- Zagraliśmy dobry mecz, fundując sobie - na własne życzenie - nerwową końcówkę. Przecież nie można tracić bramki strzelonej z dwóch metrów, w asyście naszych obrońców i bramkarza. Zabrakło w tym momencie koncentracji, a Chamerze może i kilku centymetrów wzrostu. Najważniejsze jednak, że wygraliśmy. Nie przyjmuję jednak żadnych gratulacji z okazji awansu. Ze świętowaniem musimy zdecydowanie poczekać. Czeka nas teraz seria szalenie trudnych i ważnych spotkań. A czy wierzę w awans? Oczywiście, że tak.

Zagraliśmy dobrze

Janusz Jojko
trener KSZO

- Uważam, że zagraliśmy dobry mecz (to stwierdzenie wzbudziło zdziwienie dziennikarzy - dop red.), a już na pewno znacznie lepszy niż w dwóch poprzednich naszych spotkaniach przeciwko Jagielloni i Widzewowi. W przerwie uczulałem swoich zawodników, aby nie dali się zaskoczyć Arce na początku drugiej połowy gry. Niestety jakby o tym zapomnieli. Po zdobyciu kontaktowego gola, a przed wykonywanym przez Berensztajna rzutem wolnym, miałem cichą nadzieje, że uda nam się doprowadzić do remisu. Jego strzał był niezły, ale nie na miarę wyrównującego gola.

Prokom Arka - KSZO Ostrowiec 2:1 (1:0)

Bramki: 1:0 Andrij Griszczenko (6), 2:0 Dariusz Patalan (49), 2:1 Adrian Sobczyński (81)
Żółte kartki: Bartosz Ława i Andrij Griszczenko (obaj Arka) oraz Mariusz Niedbała i Jarosław Solarz (obaj KSZO). Sędziował: Robert Werder (Warszawa). Widzów 4500.
Arka: Chamera 4 pkt. - Kowalski 4, Jawny 4,5, Majda 4 - Pudysiak 4 (81 Jelonkowski), Sobieraj 4, Piskuła 4,5, Ława 3,5 (89 Ulanowski), Gorząd 4 - Griszczenko 4,5, Patalan 4 (73 Pilch)
KSZO: Dymanowski - Stefańczyk (12 Wieprzęć), Solarz, Gorszkow, Boguś - Preis, Sobczyński, Przysiuda (75 Żelazowski), Berensztajn, Niedbała (77 Sojka) - Feliksiak

II liga

- **Prokom Arka Gdynia - KSZO Ostrowiec 2:1 (1:0).**
- **Kujawiak Hydrobudowa Włocławek - Kolporter Korona Kielce 0:0.** Żółte kartki: Tomasz Augustyniak (Kujawiak Hydrobudowa), Marcin Kośmicki, Robert Bednarek, Jakub Grzegorzewski, Adam Czerkas (Korona). Widzów 2500.

1. Bełchatów	28	60	51-26
2. Korona	28	57	44-29
3. Arka	28	55	39-20
4. Widzew	28	47	37-25
5. Podbeskidzie	28	46	30-27
6. Jagiellonia	28	44	40-26
7. Zagłębie	28	42	40-39
8. Świt	28	41	29-22
9. Kujawiak	27	41	33-27
10. KSZO	28	40	38-36
11. ŁKS	27	38	39-31
12. Ruch	28	31	27-39
13. Jaworzno	28	30	33-31
14. Górnik	28	30	23-39
15. Piast	28	29	20-32
16. Radomiak	28	26	25-38
17. Mława	28	21	22-41
18. Radomsko	28	11	26-68

III liga. Strzelecki festiwal w Poznaniu

Gole Buzały załatwiły Unię

Tabela III ligi

■ **Obra Kościan - Kotwica Kołobrzeg 1:1 (0:0).** Bramki: Wojciechowski (79) - Paluszek (56) ■ **Toruński KP - Chemik Bydgoszcz 3:1 (1:1).** Bramki: Nowak (36), Maćkiewicz (52), Cieśliński (84) - Zieliński (10) ■ **Unia Janikowo - Mieszko Gniezno 1:1 (1:0).** Bramki: Gnegne (22) - Kuczyński (46) ■ **Amica II Wronki - Flota Świnoujście 2:0 (1:0).** Bramki: Grzybowski 2 (41, 86) ■ **Pogoń II Szczecin - Warta Poznań 1:3 (0:1).** Bramki: Bejnierowicz (83) - Piosik (2), Magdziarz (46), Ngamayama (52) ■ **Odra Chojna - Tur Turek 2:3 (0:1).** Bramki: Celeban (51), Łągiewczyk (90+2) - Pieprzyk (16), Kanclerowicz (76), Bolimowski (83) ■ **Lech II Poznań - Unia Tczew 5:4 (2:0)** ■ **Drutex Kaszubia Kościerzyna - Lechia Gdańsk 0:2 (0:0).** Bramki: Brede (80-karny), Kazubowski (90). Mecz rozegrano 11 maja.

1. Lechia	25	51	52-29
2. Unia J.	25	48	50-25
3. TKP Toruń	25	48	50-29
4. Tur	25	46	38-24
5. Warta	25	44	48-22
6. Kaszubia	25	44	48-36
7. Kotwica	25	43	49-43
8. Flota	25	42	40-27
9. Chemik	25	33	30-26
10. Obra	25	32	31-37
11. Amica II	25	30	38-31
12. Lech II	25	30	38-53
13. Mieszko	25	23	25-38
14. Pogoń II	25	21	33-61
15. Unia T.	25	17	27-70
16. Odra	25	12	18-64

Co z tego, że strzelamy cztery bramki na wyjeździe, skoro i tak schodzimy z boiska pokonani. Ja gram już drugi mecz z wciąż zadrutowaną szczęką, staram się jak mogę, ale niestety nie mogę za bardzo liczyć na swoich obrońców - mówił po meczu w Poznaniu nieco rozżalony bramkarz Unii Tczew, Dariusz Osiniak. Rezerwy pierwszoligowca ze stolicy Wielkopolski pokonały biało-granatowych 5:4 (2:0).

Prawdziwym katem zespołu prowadzonego przez Ryszarda Mechlika był Paweł Buzała. 20-letni ofensywny pomocnik rezerw Lecha ma całkiem udaną wiosnę, a wczorajszy występ przeciwko Unii - przynajmniej pod względem skuteczności - był jego najlepszym w tym sezonie.

W 18 min Lech II objął prowadzenie. Buzała silnie uderzył z rzutu wolnego, Osiniak nie opanował śliskiej piłki, która spadła pod nogi Krzysztofa Strugarka, a ten nie miał problemów z umieszczeniem jej w siatce. Za chwilę w roli głównej wystąpił sam Buzała, kończąc akcję swojego zespołu. Nie bez winy byli przy tej bramce obrońcy Unii.

- Gospodarze tak naprawdę nie mieli jakiejś przewagi, a mimo to zdobyli dwa gole. U nas do przerwy najbliższy szczęścia był Przemysław Urbański, który chybił o centymetry - żałował trener Mechlik.

Na szczęście po zmianie stron jego zespół zaczął grać trochę lepiej. Już w 48 min kontaktową bramkę zdobył z bliskiej odległości Mateusz Gruchała. Unia przejęła inicjatywę i starała się wyrównać. Ale znów wystarczyły dwie gafy obrońców, które bezlitośnie wykorzystał Buzała i zrobiło się 4:1.

- Te gole zdecydowały o końcowym wyniku - stwierdził Mechlik.

W końcówce tczewian stać było na jeszcze jeden zryw. Najpierw Adam Merchut, a później Tomasz Banaszak, który popisał się bardzo ładnym strzałem z dalszej odległości, spowodowali, że goście mogli jeszcze myśleć o remisie. Rozwiał je w 88 min Buzała, skutecznie kończąc kontratak poznaniaków. Wynik ustalił - już w doliczonym czasie - Piotr Sarnecki, wykorzystując rzut karny.

- Gra mojej drużyny ulega systematycznej poprawie. Przynajmniej w przednich formacjach. W tyłach nadal jest źle. Choć uważam, że na remis zasłużyliśmy - podsumował występ swoich podopiecznych w Poznaniu Mechlik. *(kast)*

Tomasz Banaszak (z prawej) strzelił pięknego gola, ale nie pomogło to Unii.
Fot. Andrzej Szozda/,Gazeta Poznańska"

Lech II - Unia Tczew 5:4 (2:0)

Bramki: 1:0 Krzysztof Strugarek (18), 2:0 Paweł Buzała (20), 2:1 Mateusz Gruchała (48), 3:1 Buzała (68), 4:1 Buzała (69), 4:2 Adam Merchut (73), 4:3 Tomasz Banaszak (84), 5:3 Buzała (88), 5:4 Piotr Sarnecki (90+4-karny).
Żółte kartki: Błażej Telichowski, Mirosław Goliński, Łukasz Łukasik, Ibo Savaneh (wszyscy Lech II) oraz Robert Morka, Sławomir Mazurkiewicz (Unia). Sędziował Marcin Słupiński (Łódź). Widzów 100.
Unia: Osiniak 3 - Brzyski 2, Langowski 1,5, Morka 1,5 (75 Dudek) - Kozłowski 2, Mazurkiewicz 1,5 - Urbański 3, Sarnecki 3,5, Banaszak 2,5 - Gruchała 2, Merchut 3,5.

GRALI JUNIORZY

Starsi

Grupa mistrzowska
Debiutant Gdańsk - Bałtyk Gdynia 2:1, MUKS Żaki Ustka - Arka Gdynia SSA 0:2, Gryf 95 Słupsk - KP Sopot 3:3, Lechia Gdańsk - Polonia Gdańsk 5:0. Mecz zaległy: Polonia Gdańsk - Lechia Gdańsk 0:7.

1. Lechia	11	30	41-5
2. Arka	11	28	41-10
3. Debiutant	10	16	13-15
4. Gryf 95	10	14	23-28
5. KP Sopot	10	12	11-22
6. MUKS	11	9	12-21
7. Polonia	11	7	11-34
8. Bałtyk	10	3	10-27

Grupa spadkowa
Chojniczanka Chojnice - Rodło Kwidzyn 3:0, Gryf Wejherowo - Pogoń Lębork 0:0, Wisła Tczew - Piast Człuchów 0:0, Wierzyca Starogard - Cartusia Kartuzy 3:4.

9. Cartusia	10	19	19-15
10. Rodło	10	18	24-14
11. Wierzyca	10	18	22-17
12. Piast	11	18	15-17
13. Chojniczanka	10	16	25-13
14. Pogoń	11	12	11-27
15. Gryf W.	11	9	10-16
16. Wisła	11	9	13-20

Młodsi

Grupa mistrzowska
Canal+ Słupsk - Chojniczanka Chojnice 0:1, Gryf 95 Słupsk - KP Sopot 2:0, Lechia Gdańsk - Wierzyca Starogard 2:3, pauza Pomezania Malbork.

1. Gryf 95	9	23	21-7
2. Chojniczanka	10	19	15-14
3. Pomezania	8	15	11-10
4. Wierzyca	9	13	14-12
5. Lechia	8	10	9-9
6. Canal+	9	5	6-11
7. KP Sopot	9	2	4-17

Grupa spadkowa
SWSiEMP Arka Gdynia - Unia Tczew 7:0, Polonia Gdańsk - Pogoń Lębork 4:0, Wisła Tczew - Kaszubia Kościerzyna 3:1, Arka Gdynia SSA - Cartusia Kartuzy 6:1. Mecz zaległy: Cartusia Kartuzy - Polonia Gdańsk 2:1.

9. SWSiEMP Arka	9	22	27-5
10. Kaszubia	11	19	23-12
11. Arka	9	17	20-7
12. Wisła	10	17	19-11
13. Cartusia	9	11	13-19
14. Unia	10	11	10-22
15. Polonia	11	10	13-19
16. Pogoń	11	4	8-37

KLASA OKRĘGOWA

Grupa I
KS Żukowo - Stolem Gniewino 0:0, GTS Kolbudy - Motława Suchy Dąb 5:0, Sporting Leźno - Zapro Ujeścisko 0:1, GKS Sierakowice - Polonia Gdańsk 0:5, Radunia Stężyca - GKS Luzino 2:1, Huragan Przodkowo - Atlas Goręczyno 5:0, Orzeł Agromel Trąbki Wielkie - Start Mrzezino 1:2, GKS Kowale - Królewski Gdańsk 1:4.

1. Start	25	63	88-26
2. Polonia	25	53	60-16
3. Kolbudy	24	51	85-40
4. Huragan	25	51	54-19
5. Radunia	24	43	53-33
6. Orzeł	24	43	36-22
7. Sporting	25	37	32-34
8. Stolem	25	32	42-36
9. Żukowo	25	29	34-42
10. Luzino	24	28	33-57
11. Sierakowice	25	25	41-63
12. Zapro	24	22	34-49
13. Motława	25	21	28-64
14. Kowale	25	17	20-63
15. Królewski	25	16	33-88
16. Atlas	24	13	21-48

Grupa II
Pogoń Prabuty - Sokół Zblewo 1:0, Pogoń Smętowo - Kolejarz Chojnice 3:3, Grom Brzoza Kleszczewo - Wierzyca Pelplin 0:3, Delta Miloradz - Czarni Pruszcz 0:7, Powiśle Stary Targ - KS Jareks Grabowo 1:0, Olimpia II Sztum - Żuławy Nowy Dwór 2:1, Borowiak Czersk - Wisła Korzeniewo 1:2, pauza Chojniczanka II Chojnice.

1. Czarni	24	67	112-15
2. Wierzyca P.	24	61	81-20
3. Borowiak	23	44	59-43
4. Żuławy	23	40	53-32
5. Kolejarz	24	36	44-36
6. Prabuty	23	34	46-37
7. Grabowo	24	32	39-47
8. Sokół	24	29	30-34
9. Powiśle	23	28	34-52
10. Grom	23	27	28-39
11. Chojniczanka II	23	27	32-56
12. Wisła	23	26	29-48
13. Smętowo	23	21	25-53
14. Delta	23	18	19-69
15. Olimpia II	23	13	25-72

Grupa III
Pogoń Lębork - Drutex Bytovia Bytów 1:2, Sparta Sycewice - Start Miastko 1:3, Piast Człuchów - Karol S.C. Pęplino 2:1, Prime Food Brda Przechlewo - Czarni Czarne 1:0, Start Łeba - Polonez Bobrowniki 3:0, Błękitni Główczyce - MKS Debrzno 3:4, Wybrzeże Objazda - Słupia Kobylnica 2:1, Swe Pol Link Magda Bruskowo Wielkie - Koral Dębnica 1:4.

1. Bytovia	25	70	96-17
2. Czarni	25	63	68-17
3. Pogoń	25	62	70-14
4. Polonez	25	48	52-36
5. Karol	25	43	42-29
6. Brda	25	42	62-40
7. Koral	25	37	42-41
8. MKS Debrzno	25	34	50-64
9. Start M.	25	32	48-49
10. Start Ł.	25	29	33-55
11. Swe Pol	25	25	36-38
12. Sparta	25	21	31-60
13. Błękitni	25	19	28-66
14. Piast	25	15	32-66
15. Słupia	25	15	32-77
16. Wybrzeże	25	13	18-71

IV liga. KP Sopot bliżej degradacji

Dobra seria Pomezanii

Jeszcze sześć kolejek pozostało do zakończenia rozgrywek ligowych w piłkarskiej czwartej lidze. Nie zwalnia tempa Cartusia. Zespół z Kartuz, choć już zapewnił sobie awans do trzeciej ligi, nadal walczy o zwycięstwa. Tym razem trener Mieczysław Gierszewski prowadząc Cartusię ograł Orlęta Reda, swój były zespół.

Interesująca walka o utrzymanie się w czwartej lidze. Coraz trudniejszą sytuację ma KP Sopot. Sopocianie przegrali w Kwidzynie z Rodłem i do miejsca dającego grę w barażach - przy niemal pewnej degradacji z trzeciej ligi Unii Tczew - tracą już cztery punkty.

- Niektórzy zawodnicy nie rozumieją pewnych sytuacji. Nie dość, że nie przychodzą na treningi, to zaczęli opuszczać mecze - mówi Kazimierz Iwański, trener KP Sopot.

W zupełnie innych nastrojach są w Pomezanii. Drużyna z Malborka pokonała Wisłę Tczew strzelając gola w 90 minucie. To trzecie kolejne zwycięstwo Pomezanii, która jest coraz bliżej gry w barażach.

- To zwycięstwo bardzo nas cieszy. Gramy coraz lepiej, a w końcówce spotkania z Wisłą uśmiechnęło się do nas szczęście. W ciężkiej sytuacji finansowej i kadrowej klubu, te wyniki sprawiają radość. Wierzę, że utrzymamy się w czwartej lidze - mówi Bogusław Oblewski, trener Pomezanii.

W spotkaniu dwóch Gryfów o jedną bramkę lepszy okazał się ten z Wejherowa. Oba te zespoły mogą się utrzymać w lidze, ale mogą też zagrać w barażach.

- Spokojnie podchodzimy do całej sytuacji i celujemy w baraże. Będziemy chcieli je wygrać i pozostać w lidze - powiedział Wojciech Bork, trener Gryfa Wejherowo. *(stan)*

Bałtyk ograł Chojniczankę.
Fot. Sławomir Ptaszmik

Wyniki i tabela

■ **Orkan Semeko Rumia - Jantar Ustka 2:0 (0:0).** Bramki: Wojciech Klemczyk (78), Rafał Siemaszko (88).
■ **Orlęta Półwysep Reda - Cartusia Kartuzy 1:2 (1:1).** Bramki: Zbigniew Bodzak (4) - Aleksander Cybulski (30-karny), Grzegorz Pawłuszek (68).
■ **Olimpia Sztum - Wierzyca Starogard 1:2 (1:0).** Bramki: Daniel Jasiński (38) - Adrian Szopiński (55, 60).
■ **Arka II Gdynia - Kaszuby Heitz Połchowo 0:2 (0:2).** Bramki: Bartłomiej Stolc (37), Jakub Gronowski (40).
■ **Gedania Gdańsk - Powiśle Kram Dzierzgoń 1:1 (0:0).** Bramki: Marcin Łukasiak (73) - Sławomir Makowski (71).
■ **Rodło Kwidzyn - KP Sopot 1:0 (1:0).** Bramka: Michał Bojarski (6).
■ **Gryf Wejherowo - Gryf 95 Słupsk 1:0 (1:0).** Bramka: Krzysztof Baruch (2).
■ **Pomezania Malbork - Wisła Tczew 2:1 (0:1).** Bramki: Łukasz Duszyński (60), Adam Kozubski (90) - Karol Damaszke (52).
■ **Bałtyk Gdynia - Chojniczanka Chojnice 4:2 (1:1).** Bramki: Artur Rosiński (23, 70), Paweł Budziwojski (60), Dariusz Dobrzyński (90) - Bartosz Nartowski (45, 78).

1. Cartusia	28	79	89-23
2. Kaszuby	28	55	50-32
3. Bałtyk	28	51	44-34
4. Powiśle	28	50	50-37
5. Wierzyca	28	47	52-41
6. Orkan	28	43	47-35
7. Olimpia	28	40	34-30
8. Rodło	28	40	52-50
9. Arka II	28	39	37-34
10. Orlęta	28	37	40-31
11. Wisła	28	37	41-40
12. Gryf 95	28	37	49-54
13. Jantar	28	33	30-42
14. Gryf W.	28	31	26-44
15. Pomezania	28	29	40-54
16. KP Sopot	28	25	30-51
17. Chojniczanka	28	22	26-50
18. Gedania	28	10	18-73

Sopot. Remis 1:1 w wyścigu po mistrzowski tytuł

Z Jagodnikiem miało być łatwiej

Po dwóch meczach w Sopocie, w wyścigu po tytuł mistrzów Polski, Prokom Trefl remisuje z Anwilem Włocławek 1:1. Do decydujących rozstrzygnięć droga jednak daleka, bo mistrzowską koronę zdobędzie drużyna, która wygra cztery razy. Kiedy w czwartek sopocianie zwyciężyli 75:72 wydawało się, że w sobotę będzie łatwiej, bo w zespole gospodarzy zagra już - kończący karę zawieszenia - ich snajper wyborowy Goran Jagodnik. Tymczasem, co nie jest winą Słoweńca, łatwiej wcale nie było. A wynik mówi sam za siebie. Prokom przegrał z Anwilem 75:85. Teraz rywalizacja na dwa kolejne spotkania przenosi się do Włocławka, gdzie oba zespoły zagrają w najbliższy piątek i niedzielę.

Kwarta Kadziulisa

Zaczęło się zgodnie z oczekiwaniami sopockich kibiców. Dwaj panowie „M" - Darius Maskoliunas otworzył wynik rzutem za trzy punkty, po chwili dwa dołożył Tomas Masiulis - zdobyli dla Prokomu pięć punktów i gospodarze prowadzili 5:2. Goście po raz pierwszy wyszli na prowadzenie (10:7) w 4 minucie meczu, po tym jak za linii 6,25 m trafił Dusan Jelić. To było jednak nic w porównaniu z tym co na sopockim parkiecie wyrabiał w pierwszej kwarcie Gintaras Kadziulis. Litwin w barwach Anwilu rzucił w tej części meczu aż 13 punktów. To była jego kwarta. Anwil nie wygrał jej tylko dlatego, że Prokom w ostatnich pięciu sekundach zdobył pięć punktów. Po akcjach Adama Wójcika (2+1) oraz Istvana Nemetha. Remis 22:22, po dziesięciu minutach grania, powinien być ostrzeżeniem dla gospodarzy. A nie był.

Teraz Crispin

Amerykanin Joe Crispin pierwszą kwartę przesiedział głównie na ławce rezerwowych. W drugiej postanowił zostać bohaterem. Czynił to skutecznie czterokrotnie trafiając za „3". A Prokom? To był dramat, do tego jeszcze na oczach sponsora, bo na trybunie siedział Ryszard Krauze. Przez pierwszych dziewięć minut tej kwarty sopocianie zdobyli zaledwie cztery punkty po rzutach wolnych Filipa Dylewicza. Anwil prowadził już różnicą 19 „oczek" (45:26). W tym czasie trener Eugeniusz Kijewski, pewnie w geście rozpaczy - bo inaczej nie chcę tego nazwać - wpuścił na boisko Aleksandra Radojevića i Desmona Farmera. Efekt - patrz statystyka - był zerowy, a na plus sopockiego szkoleniowca muszę jednak zapisać decyzję o zdjęciu Farmera z parkietu już po 67 sekundach i dwóch błędach czarnoskórego koszykarza. Ta kwarta skończyłaby się pogromem, gdyby nie ostatnie 62 sekundy jej trwania. Pięć punktów Jagodnika i trzy Wójcika były na wagę uniknięcia kompromitacji, chociaż i tak wynik 12:23 chwały Prokomowi nie przyniósł. Pozostawiał jednak nadzieje, że nie wszystko jeszcze stracone.

Gonimy!

Na początku trzeciej kwarty Prokom zaczął wreszcie grać. Przez dwie i pół minuty odrobił większość strat przegrywając już zaledwie trzema punktami (44:47). Niestety zamiast pójść za ciosem sopocianie znowu zaczęli pudłować nawet w najbardziej dogodnych sytuacjach rzutowych. Z kolei w Anwilu zapragnął zabłysnąć Ed Scott. W tej kwarcie zdobył 11 punktów, kolejnych 8 dorzucił Crispin i kiedy wynik był 52:74 w swoich notatkach - nie bez wewnętrznych oporów - zapisałem: to już koniec szans Prokomu na zwycięstwo w tym spotkaniu.

Bo też nie mogło być inaczej, skoro nieomal wszyscy w zespole Kijewskiego grali poniżej swoich potencjalnych możliwości, a indywidualności - plus konsekwentna gra w obronie - decydowały o obliczu ekipy włocławskiej.

Ratowanie twarzy

Czwarta kwarta to już była tylko gra o ratowanie sportowego honoru i twarzy obrońców mistrzowskiego tytułu. Po części się udało, a była to też jedyna kwarta wygrana w tym spotkaniu przez sopocian. Jednak wszyscy uczestnicy sobotniego meczu pozostali w cieniu Crispina. W całym spotkaniu zdobył 28 punktów (grał 26 minut), aż ośmiokrotnie trafiając - często z nieprawdopodobnych pozycji - rzutami za „3". Po meczu nie krył zadowolenia i... zdziwienia:

- Mimo, że stawka naszej rywalizacji jest wysoka - mówił - ja byłem dzisiaj wyjątkowo spokojny i wyluzowany. Może dlatego trafiłem tak dużo rzutów zza linii 6,25 m. Zadziwiłem tą skutecznością nawet samego siebie. Czy mogę tak samo skutecznie zagrać w kolejnych spotkaniach przeciwko Prokomowi? Nie wiem, po prostu sam nie wiem.

Ja natomiast wiem, że w kolejnych meczach przeciwko Anwilowi podopieczni Kijewskiego muszą zagrać znacznie lepiej. Niedzielne statystyki sopocian (37% skuteczności w rzutach za „2" i 29% za „3" - przy odpowiednio 45 i 51 % Anwilu) aktualnym wciąż mistrzom nie przystoją. Na szczęście, czego też jestem pewien, Prokom stać na znacznie lepszą grę. Tylko, że do odrabiania strat trzeba się zabrać już od piątku we Włocławku. Kiedy jeszcze nie jest za późno.

Chcę wierzyć Dylewiczowi, który wyraźnie zmartwiony mówił po meczu:

- Najbardziej zaskoczył nas dzisiaj Crispin. Zdobywał punkty z nieprawdopodobnych pozycji. My wszyscy zagraliśmy dużo słabiej. Nie składamy jednak broni. Przecież wiemy jak wygrywać z Anwilem i udowodnimy to w pozostałych spotkaniach tego finału. Teraz jest 1:1 i gramy dalej.

Janusz Woźniak

Panu już dziękujemy!

Koń jaki jest każdy widzi. Jak gra w Prokomie Aleksandar Wielki (221 cm wzrostu) Radojević, widzą ci, którzy na mecze Prokomu przychodzą. Niedowiarkom zasugerowanym wzrostem - pewnie jak tym, którzy do Sopotu go sprowadzili - służę statystyką. W dwóch finałowych meczach z Anwilem zdobył 0 (słownie: zero) punktów.

Nie dość, że gra słabo - to delikatne określenie - to przynosi jeszcze klubowi wstyd poza boiskiem. Tak było w niedzielę, kiedy w przerwie meczu, w trakcie schodzenia do szatni, uderzył w twarz gracza Anwilu Tomasa Nagysa. Był, jak powiedzieli naoczni świadkowie, prowokowany, ale pomiędzy prowokacją, a ciosem w twarz jest jednak zasadnicza różnica.

Nie wiem jak na to żenujące zdarzenie zareagują władze Era Basket Ligi. Natomiast władze klubu nie powinny mieć wątpliwości. Sugerujemy zachowanie tak jak w tytule. Panie Radojević, panu za grę w Prokomie już dziękujemy.

Istvan Nemeth mija Joe Crispina. To jednak amerykański gracz Anwilu był w sobotę górą. Poprowadził swój zespół do zwycięstwa w Sopocie, ośmiokrotnie trafiając za trzy punkty.

Fot. Robert Kwiatek

Prokom Trefl - Anwil 75:85

(22:22, 12:23, 18:29, 23:11)

Prokom: Masiulis 11 pkt. (1 x 3), Wójcik 8 (1), Jagodnik 20, Maskoliunas 9 (3), Pacesas 5 (1) oraz Nemeth 7 (1), Miller 2, Dylewicz 12 (2); Bacik 1, Ćirić 0, Radojević 0, Farmer 0.

Anwil: Radke 4, Scott 13 (1), Jahovics 9 (1), Jelić 5 (1), Kadziulis 18 (3) oraz Crispin 28 (8), Vukcević 5, Nagys 3, Witka 0, Sirsnins 0.

Stan rywalizacji do czterech zwycięstw - 1:1

Wszystko się może zdarzyć

Eugeniusz Kijewski
trener Prokomu

- Nie da się ukryć, że przegraliśmy ważne spotkanie. Staraliśmy się ograniczyć, widząc co się dzieje, snajperskie popisy Crispina, ale on miał swój dzień i punktował nas niemiłosiernie. Czasami tak bywa. My szczególnie słabo zagraliśmy w ataku, a statystyki w tym przypadku nie kłamią. Czy to oznacza, że mamy kryzys formy? Nie. Po prostu przegraliśmy i w grze o tytuł jest 1:1. Gramy dalej, a w tej rywalizacji wszystko się może zdarzyć.

Potrzeba czterech zwycięstw

Andrej Urlep
trener Anwilu

- Mój komentarz będzie krótki. Po dwóch meczach jest remis 1:1, ale do zdobycia mistrzowskiego tytułu potrzebne są cztery zwycięstwa. Dopiero wówczas będzie można oceniać finałową rywalizację. Przyjechaliśmy do Sopotu grać w koszykówkę, a w przerwie meczu - w drodze do szatni - Aleksandar Radojević uderzył w twarz mojego zawodnika Tomasa Nagysa. Zgłosiłem ten fakt komisarzowi zawodów. Czekamy teraz co będzie dalej.

Koszykówka. Juniorki VBW Climy w finale mistrzostw Polski

Wulgarny trener Andrzej J.

Juniorki VBW Clima GTK Gdynia wygrały w swoim mieście półfinałowy turniej mistrzostw Polski w koszykówce i awansowały do finałowej czwórki. Losy rywalizacji rozstrzygały się w ostatnim meczu gdyńskiej drużyny z OSA Zgorzelec.

Dzień wcześniej gospodynie, po bardzo emocjonującym spotkaniu, przegrała z zespołem MUKS Poznań 49:51. Zdumiony i zniesmaczony obserwowałem zachowanie się podczas tego meczu poznańskiego trenera Andrzeja Jabłońskiego. Coś takiego na meczu koszykówki z udziałem kobiet widziałem po raz pierwszy. To co wyprawiał ten „szkoleniowiec", trudno jest mi nawet opisać. Co chwilę rzucał mięsem, używając wulgaryzmów językowych zaczerpniętych z najohydniejszego rynsztoka. Po każdym nieudanym zagraniu w kierunku winnej zawodniczki z jego ust leciał stek obraźliwych i poniżających godność koszykarek wyzwisk.

O ile zachowanie tego amoralnego i niepoczytalnego furiata można by jeszcze wytłumaczyć wzburzeniem emocjonalnym, to zupełnie niezrozumiały był dla mnie kompletny brak reakcji ze strony sędziów i komisarza zawodów. Eliminowanie takich osób należy przecież do ich obowiązków, za które pobierają nie małe przecież gratyfikacje. Ich bierność sprawia, że stają się oni współwinnymi patologii do jakiej doszło podczas tego meczu.

Po dwóch dniach turnieju wszystkie cztery drużyny miały jeszcze szanse zajęcia jednego z dwóch pierwszych miejsc, dających awans do finału. W pierwszym niedzielnym spotkaniu MUKS Poznań nieoczekiwanie uległ AZS PWSZ Gorzów i stracił szanse. Gorzowianki po tym zwycięstwie liczyły jeszcze na drugą lokatę, ale potrzebowały wysokiej porażki VBW Climy z drużyną ze Zgorzelca. Praktycznie jednak ostatni mecz turnieju decydował o pierwszym miejscu w turnieju. Prowadzone przez trenera Krzysztofa Koziorowicza koszykarki VBW Climy wykorzystały szansę. Zwyciężyły 65:52 i awansowały z pierwszego miejsca.

Z drugiego półfinału awans wywalczyła Olimpia Poznań i SKS 12 Warszawa. Z tą drugą drużyną gdyńskie koszykarki zmierzą się w półfinale.

Mimo porażki z MUKS Poznań (ciemne stroje), gdynianki awansowały do finału. Fot. Sławomir Ptasznik

VBW Clima GTK: Dorota Trąbka, Dorota Piętka, Aleksandra Lewandowska, Agata Kowalska, Natalia Jachimowicz, Patrycja Lemanowicz, Iwona Płóciennik, Katarzyna Motyl, Karolina Ambrosiewicz, Magdalena Bibrzycka, Barbara Głocka, Marta Jujka.

Adam Suska

Wyniki i tabela

- OSA Zgorzelec - MUKS Poznań 76:65
- VBW Clima GTK Gdynia - AZS PWSZ Gorzów 73:50
- AZS - OSA 51:68
- VBW Clima - MUKS 49:51
- MUKS - AZS 66:69
- VBW Clima - OSA 65:52

1.	VBW Clima	5	187:153
2.	OSA Zgorzelec	5	216:181
3.	AZS Gorzów	4	170:209
4.	MUKS Poznań	4	182:194

Żużel. Grand Prix Szwecji dla Jasona Crumpa

Biało-czerwon

Korespondencja własna z Eskilstuny

Trudno spodziewać się, że w tegorocznym cyklu Grand Prix indywidualnych mistrzostw świata na żużlu najlepszy od lat polski zawodnik Tomasz Gollob, zdobędzie upragniony złoty medal. Po raz drugi w tegorocznej edycji spisał się grubo poniżej oczekiwań. Tym razem w turnieju o Wielką Nagrodę Szwecji zajął dopiero 11 miejsce. Triumfował obrońca tytułu Jason Crump z Australii. Tomasz Chrzanowski z Lotosu Gdańsk był 13. Jarosław Hampel z powodu kontuzji nie wystartował.

Dwa razy

Po raz kolejny w historii GP dwa turnieje sezonu 2005 odbędą się w Szwecji. Pierwszy rozegrano na nowym obiekcie Smederny Ekskilstuna, miasta liczącego około 90 tys. mieszkańców. Ciekawostką było usytuowanie startu, tuż po wyjściu z drugiego wirażu. Tym samym do pierwszego łuku zawodnicy mieli zdecydowanie dłuższy dojazd.

Na trybunach powstałego trzy lata temu stadionu zasiadł komplet 12 tys. kibiców. Kibice głównie dopingowali Szwedów oraz Duńczyka Nickiego Pedersena, reprezentującego miejscowy zespół. Mniej niż zwykle było sympatyków z Polski. Wraz ze słabszymi wynikami uzyskiwanymi przez Golloba, spada zainteresowanie naszych rodaków żużlem na najwyższym, światowym poziomie.

Sygnał

Pierwszym sygnałem, że Gollob niewiele zdziała w sobotę była rozmowa zawodnika z dziennikarzami po piątkowym treningu. Tomasz mówił bez przekonania, po raz kolejny narzekał sprzęt.

Powoli przestają jednak trafiać do wszystkich tłumaczenia, że Gollob nie ma dostępu do najlepszego sprzętu. Jest najlepiej opłacanym zawodnikiem w polskiej lidze. I niemożliwością wydaje się, że nasz czterokrotny medalista IMŚ chce, ale nadal nie dotarł do najlepszych mechaników, którzy przygotowaliby mu silniki na najwyższym, światowym poziomie. Za pieniądze można kupić przecież wszystko.

Błędy

Gollob nie mówi nic o błędach, popełnianych przez siebie na torze. W Eskilstunie był chyba jedynym zawodnikiem, który każdy łuk pokonywał jadąc szeroko. Ryzykował zwłaszcza w 13 wyścigu. O mały włos skutecznie nie zaatakowałby go startujący

Wyścig po wyścigu

I. ADAMS (61,8), Crump, Holta, Richardson
II. N. PEDERSEN (62,0), Lindbaeck, Gollob, Rickardsson
III. CHRZANOWSKI (62,0), Andersen, Sullivan, Jonsson
IV. BJERRE (61,4), B. Pedersen, Hancock, Max, Nicholls (t)
V. B. PEDERSEN (62,7), N. Pedersen, Holta, Jonsson
VI. RICKARDSSON (60,9), Adams, Hancock, Chrzanowski
VII. ANDERSEN (62,1), Bjerre, Richardson, Gollob
VIII. CRUMP (62,0), Nicholls, Lindbaeck, Sullivan
IX. RICKARDSSON (61,1), Andersen, Nicholls, Holta
X. ADAMS (61,2), N. Pedersen, Sullivan, Bjerre
XI. HANCOCK (62,0), Lindbaeck, Richardson, Nahlin (d4), Jonsson (t)
XII. CRUMP (61,9), B. Pedersen, Gollob, Chrzanowski
XIII. GOLLOB (63,3), Holta, Sullivan, Hancock
XIV. B. PEDERSEN (62,8), Adams, Andersen, Lindbaeck
XV. N. PEDERSEN (62,1), Nicholls, Chrzanowski, Richardson (d4)
XVI. RICKARDSSON (63,4), Bjerre, Jonsson, Crump
XVII. LINDBAECK (63,4), Holta, Bjerre, Chrzanowski
XVIII. ADAMS (63,1), Nicholls, Gollob, Jonsson
XIX. B. PEDERSEN (63,3), Rickardsson, Richardson, Sullivan,
XX. N. PEDERSEN (62,9), Crump, Hancock, Andersen (w/u)

Półfinały

XXI. RICKARDSSON (62,0), B.Pedersen, Lindbaeck, Bjerre
XXII. N. PEDERSEN (62,3), Crump, Andersen, Adams

Finał

XXIII. CRUMP (62,4), Rickardsson, B. Pedersen, N. Pedersen (w/su)

Tomasz Gollob najczęściej oglądał plecy rywali.

WNBA. Punkty Margo

Skuteczna

Małgorzata Dydek poprawiła skuteczność. W swoim drugim meczu w barwach wicemistrza ligi koszykarek WNBA - Connecticut Sun zdobyła 12 punktów i miała sześć zbiórek, przyczyniając się do zwycięstwa nad Minnesota Lynx 91:66. W pierwszym meczu Sun Margo uzyskała tylko 2 pkt.

Spotkanie z Lynx w Minneapolis było ostatnim meczem przedsezonowym Sun. Nowy zespół Dydek, która przeszła z San Antonio Silver Stars, zainauguruje 9 sezon WNBA 21 maja wyjazdowym meczem w Detroit z drużyną Shock. Mistrzowskiego tytułu ligi WNBA bronić będą koszykarki Seattle Storm.

(sus)

NBA. Reeggie Miller zadziwia

Miami już w finale

Koszykarze Miami Heat idą w play off jak burza. Wygrali osiem kolejnych meczów i są już w finale Konferencji Wschodniej. Teraz mogą spokojnie czekać na przeciwnika. Bardzo możliwe, że o rywalizacji Indiany z Detroit zdecyduje dopiero siódme spotkanie. Z „wykrwawionym" rywalem łatwiej będzie się potem rozprawić. Warto też zaznaczyć, że w potyczkach z Washington Wizards Żary radziły sobie bez Shaqa O'Neal. A to świadczy o mocy tego zespołu.

W pozostałych rywalizacjach jest stan 2-1. Tak prowadzą Indiana z Detroit, Phoenix z Dallas i San Antonio z Seattle. Na uwagę zasługuje wygrana w trzecim meczu Suns z Mavericks w Teksasie. Słońca do zwycięstwa poprowadzili Steve Nash (27 pkt i 17 asyst) i Amare Stoudemire (37 pkt, 14 zbiórek i 5 bloków).

O sukcesie Indiana Pacers nad wciąż broniącymi mistrzostwa Tłokami z Detroit zadecydowała znakomita postawa weterana Reggiego Millera. Ten niespełna 40-letni zawodnik w końcowych fragmentach meczu dwukrotnie wymusił faule i zamienił je na punkty. Wreszcie pognębił przeciwników celnym rzutem z dystansu. To ma być ostatni sezon Millera w karierze. *(kj)*

Wyniki

Konferencja Wschodnia. Washington Wiazards - Miami Heat 95:99 (rywalizację 4-0 wygrało Miami),Indiana Pacers - Detroit Pistons 79:74 (w rywalizacji prowadzi Indiana 2-1)
Konferencja Zachodnia. Phoenix Suns - Dallas Mavericks 119:102 (w rywalizacji prowadzi Phoenix 2-1)

stanowili tylko tło

Podium Grand Prix Szwecji. Od lewej: Tony Rickardsson (drugie miejsce), Jason Crump (zwycięzca) i Bjaerne Pedersen (trzecie miejsce).

Fot. Maciej Polny

z „dziką kartą" Rune Holta. Na ostatnim wirażu Norweg wyraźnie wpadł w dziurę i dzięki temu Polak minął linię mety pierwszy.

W pozostałych wyścigach raczej nie błyszczał. Na inaugurację wprawdzie pokonał po walce o... trzecie miejsce w wyścigu Tony'ego Rickardssona, ale trudno za sukcesy uznać zwycięstwa nad Chrzanowskim czy bardzo słabym w sobotę Szwedem Andreasem Jonssonem. W efekcie Gollob po raz drugi w tym sezonie nie awansował do strefy półfinałowej.

Fot. Maciej Polny

Odjechać

W kiepskim humorze jechał do Szwecji Chrzanowski. Kilka dni znów spędził lecząc rany, po upadkach odniesionych w spotkaniach ligowych. Do Eskilstuny przywiózł dwa praktycznie nowe silniki, poprawione przez jego tunerów. Gdańszczanin na miarę oczekiwań wypadł tylko w pierwszym wyścigu. Najszybciej wyszedł spod taśmy i nie pozwolił rywalom się wyprzedzić. Później zdobył tylko „michała" po defekcie Ryana Sullivana. Jego dorobek punktowy mógł być większy. Szkoda najbardziej punktu straconego w wyścigu 17. Tuż przed końcem trzeciego okrążenia Chrzanowski niespodziewanie zwolnił i stracił trzecią lokatę na rzecz Kennetha Bjerre, zastępującego Jarosława Hampela.

Emocjonujący finał

Ostatni wyścig zawodów był bardzo emocjonujący. Na jedno okrążenie przed metą prowadził Rickardsson przed Crumpem, ale zajmujący czwarte miejsce Nicki Pedersen spowodował upadek Bjaerne Pedersena i bieg został powtórzony, bez udziału wykluczonego Duńczyka.

Dodatkową szansę wykorzystał ubiegłoroczny mistrz świata Crump, który był tym razem szybszy od Rickardssona i to on został zwycięzcą. Poobijany Bjaerne Pedersen przyjechał trzeci. Sukces Australijczyka nie spodobał się wszystkim kibicom. Jeden z nich pokazał w stronę Crumpa jednoznaczny gest. Zawodnik o mały włos sam nie wymierzył mu sprawiedliwości.

Maciej Polny
Kuba Staszkiewicz

Końcowa kolejność GP Szwecji

1. Jason Crump (Australia) 10 (2,3,3,0,2) 10 - 25 pkt. do klasyfikacji generalnej GP; 2. Tony Rickardsson (Szwecja) 11 (0,3,3,3,2) - 20; 3. Bjarne Pedersen (Dania) 13 (2,3,2,3,3) - 18; 4. Nicki Pedersen (Dania) 13 (3,2,2,3,3) - 16; 5. Antonio Lindbaeck (Szwecja) 8 (2,1,2,0,3) - 8; 6. Hans Andersen (Dania) 8 (2,3,2,1,w) - 8; 7. Leigh Adams (Australia) 13 (3,2,3,2,3) - 13; 8. Kenneth Bjerre (Dania) 8 (3,2,0,2,1) - 8; 9. Scott Nicholls (Wielka Brytania) 7 (t,2,1,2,2) - 7; 10. Tomasz Gollob (Polska) 6 (1,0,1,3,1) - 6; 11. Greg Hancock (USA) 6 (1,1,3,0,1) - 6; 12. Rune Holta (Norwegia) 6 (1,1,0,2,2) - 6; 13. Tomasz Chrzanowski (Polska) 4 (3,0,0,1,0) - 4; 14. Ryan Sullivan (Australia) 3 (1,0,1,1,0) - 3; 15. Lee Richardson (Wielka Brytania) 3 (0,1,1,d,1) - 3; 16. Andreas Jonsson (Szwecja) 1 (0,0,t,1,0) - 1; 17. Mikael Max (Szwecja) 0 (0); 18. Peter Nahlin (Szwecja) 0 (d) - 0.

Klasyfikacja GP po dwóch turniejach

1. Rickardsson 45 pkt; 2. Crump 43; 3. Adams 33; 4. N. Pedersen 26; 5. Lindback 24; 6. B. Pedersen 22; 7. Hancock 17; 8. Nicholls 13; 9. Gollob 12; 10. Hampel 10; 11. Andersen 10; 12. Sullivan 10; 13. Jonsson 9; 14. Richardson 8, 15. Chrzanowski 8, 16. Bjerre 8.

Pozostałe turnieje GP

28 maja: GP Słowenii (Krsko)
11 czerwca: GP W.Brytanii (Cardiff)
25 czerwca: GP Danii (Kopenhaga)
9 lipca: GP Czech (Praga)
13 sierpnia: GP Skandynawii (Malilla, Szwecja)
27 sierpnia: GP Europa (Bydgoszcz)
10 września: GP Włoch (Lonigo)

Tomasz Chrzanowski

Muszę wyzdrowieć

- Podczas treningu narzekałeś na ból w nadgarstku. Nie zapowiadało się więc na twój dobry występ?

- Tor był bardzo dziurawy. Już po kilku przejechanych okrążeniach, moja ręka zaczęła mi dokuczać. Obawiałem się o swoją postawę w turnieju. W sobotę tor był znacznie równiejszy. Mogłem spokojniej przystąpić do walki.

- Oglądając trzeci wyścig, kibice przecierali oczy ze zdumienia. Prowadziłeś od startu do mety.

- Miałem pierwsze, chyba najlepsze w tych zawodach pole. Wyskoczyłem najszybciej spod taśmy. Później starałem się pilnować krawężnika. I zdobyłem trzy punkty.

- W kolejnych biegach było już gorzej. Dlaczego?

- W drugim i w trzecim, gdzie stanąłem bliżej ogrodzenia, nie zabrałem się już tak dobrze ze startu jak w inauguracyjnym wyścigu. W piętnastym biegu pojechałem na drugim motocyklu, zmieniając jego ustawienie. Niestety, popełniłem błąd na czwartym łuku, co wykorzystał Scott Nicholls.

- Na zakończenie powinieneś zdobyć punkt. Co się stało pod koniec trzeciego okrążenia?

- Jadący przede mną Rune Holta podniósł przednie koło. Myślałem, że to koniec wyścigu i zamknąłem gaz. Tymczasem pozostało do przejechania jedno okrążenie. Kiedy zrozumiałem błąd, Kenneth Bjerre już mnie wyprzedził. Wiem, że coś takiego nie może się więcej przydarzyć.

- Czy twoi fani mogą liczyć, że mimo braku doświadczenia debiutujący w GP Chrzanowski awansuje do fazy półfinałowej któregoś turnieju GP 2005?

- To wydaje się możliwe. Muszę tylko powrócić do dyspozycji sprzed kontuzji, której doznałem w tegorocznych spotkaniach ligowych.

Tomasz Chrzanowski wygrał w Eskilstunie jeden wyścig.

Fot. Maciej Polny

Miałem pecha

Tomasz Gollob
Polska

- Miałem pecha. Trafiły mi się dwa starty z najgorszego, trzeciego pola. Po raz drugi zabrakło 2-3 punktów, by awansować do fazy półfinałowej. Do mojej dyspozycji były nowe silniki. Nie jestem z nich do końca zadowolony. Mam nadzieję, że w kolejnych zawodach wreszcie znajdę się w najlepszej „8".

Kłopoty z motocyklami

Jason Crump
Australia

- W trakcie zawodów miałem kłopoty z motocyklami. Dopiero po poprawkach, w półfinale, spisywały się na miarę oczekiwań. W finale trafiłem na trzecie pole. Obawiałem się, że mogę mieć kłopoty. Jestem szczęśliwy, że udało mi się wygrać w Szwecji. Dzięki temu nie uciekł mi Rickardsson.

Postaram się

Nicki Pedersen
Dania

- Zostałem wykluczony i czy zgadzam się z decyzją sędziego czy nie, nie ma teraz żadnego znaczenia. Moje miejsce w finale potwierdza, że należę do czołowej trójki żużlowców na świecie. Postaram się dogonić Jasona Crumpa i Tony Rickardssona. Pozostało przecież jeszcze siedem turniejów.

Niecenzuralnie

Tony Rickardsson
Szwecja

- Byłem blisko drugiego zwycięstwa, ale coś się stało za mną i Crump okazał się lepszy w powtórzonym starcie. Mimo wszystko jestem zadowolony ze zdobycia 20 punktów, chociaż szkoda straconych 5 „oczek" przez powtórkę. Byłem zły. Idąc do parkingu, po upadku B. Pedersena, wypowiedziałem wiele niecenzuralnych słów.

Oceniamy lotos

Tomasz Chrzanowski
☆☆

Uczestnik cyklu Grand Prix nie powinien zdobywać tylko pięciu punktów w pięciu wyścigach. Jedno zwycięstwo indywidualne to wynik zdecydowanie poniżej oczekiwań. Tomek musi w kolejnych startach się poprawić. Inaczej prowadzącym parę może zostać coraz lepiej radzący sobie Krzysztof Jabłoński.

Grzegorz Kłopot
☆☆☆

W debiucie ligowym przed gdańską publicznością wystąpił w trzech wyścigach. Nie odstawał od rywali, a w jednym wyścigu deptał chwilami po piętach Rickardssonowi. Pod względem kondycyjnym jest chyba lepiej przygotowany od Tomasza Bajerskiego, którego zastąpił w składzie. Powinien otrzymać kolejną szansę.

Robert Kościecha
☆☆☆

Zdobył 8 punktów, stąd trudno oceniać jego jazdę wyżej. Owszem jedna „wpadka" mogła mu się przytrafić, ale w sumie tylko raz mijał linię mety jako pierwszy. Zaczął prezentować nierówną formę i to najbardziej martwi.

Krzysztof Jabłoński
☆☆☆☆☆

Z założenia ma tylko dokładać punkty, tymczasem to on puszcza często kolegów do przodu i umiejętnie blokuje przeciwnika. Skoro wygrywa nawet z Rickardssonem, zasługuje na najwyższą notę w tym spotkaniu. Tak trzymaj Krzysiek!

Greg Hancock
☆☆☆☆

Wygrał dwa pierwsze wyścigi, w tym z T. Gollobem i niektórzy myśleli, że może otrze się o komplet punktów. Tymczasem druga część zawodów była w jego wykonaniu słabsza. Akurat on z prowadzących pary zawiódł jednak najmniej.

Sławomir Dąbrowski
☆

Poza torem stłukł kolano. Do prezentacji szedł kulejąc. Na dobrą sprawę nie powinien w ogóle przystąpić do meczu, co potwierdził upadek na pierwszym łuku.

Mirosław Jabłoński
☆☆

Na pochwałę zasłużył za postawę w powtórce jedenastego wyścigu. Osamotniony, po wykluczeniu Chrzanowskiego, mógł nawet być pierwszy. Ostatecznie uległ Kołodziejowi.

Legenda

☆☆☆☆☆ bardzo dobrze
☆☆☆☆ dobrze
☆☆☆ przeciętnie
☆☆ słabo
☆ beznadziejnie

Gdańsk. Lotos przegrał z mistrzem Polski Unią Tarnów

To w sumie żadna niesp

Żużlowcy Lotosu walczyli na gdańskim torze z Unią Tarnów. Zawiedli niektórzy gdańscy liderzy, stąd nie może dziwić zwycięstwo mistrzów Polski 48:42. Popis chamstwa zaprezentowali, niestety, niektórzy trójmiejscy kibice.

Tarnowianie przyjechali do Gdańska, chociaż zgodnie z terminarzem najpierw mieli podejmować Lotos na własnym torze. Dzień wcześniej odbył się jednak w Szwecji turniej Grand Prix IMŚ. Działacze Unii i Lotosu słusznie uznali, że zawodnikom należy skrócić podróż powrotną.

O mały włos mecz nie doszedłby do skutku. Deszcz dosłownie „wisiał" nad gdańskim stadionem, ale niebiosa okazały się ostatecznie łaskawe. Trener gdańskiego beniaminka Grzegorz Dzikowski, zdecydował się wystawić wypożyczonego z ZKŻ Grzegorza Kłopota. To był drugi występ tego zawodnika w tym sezonie i debiut ligowy na gdańskim torze. Kłopot nie błyszczał może aż tak jak - po raz kolejny - inny zawodnik drugiej linii Lotosu Krzysztof Jabłoński, ale starał się i walczył. Zdobył 3 punkty.

- Co ja mogę powiedzieć? Starałem się. Brakuje mi jeszcze objeżdżenia. Walczę też ze sprzętem. Pozostawia jeszcze trochę do życzenia. Trener podejmie decyzję czy otrzymam kolejną szansę. Chciałbym na pewno... - mówił po mecz Kłopot.

Do końcowego sukcesu zabrakło punktów Tomasza Chrzanowskiego i Roberta Kościechy. Pierwszy wyraźnie zatracił formę, prezentowaną na początku sezonu. Dwa razy przyjeżdżał do mety ostatni, także w 14 wyścigu, kiedy tarnowianie postawili kropkę nad „i". Nikt nie spodziewał się, że wygra słabo spisujący się dotąd Jacek Gollob. Po przegranym starcie Kościecha próbował go wyprzedzić. Bezskutecznie. Unia zwyciężyła 4:2 i wynik 15 wyścigu nie miał znaczenia. Tutaj Tomasz Gollob, startujący od połowy meczu na motocyklu brata Jacka, nie pozostawił złudzeń, jadąc szeroko przy bandzie. Zaskakująco łatwo poradzili sobie z Tony'm Rickardssonem - Greg Hancock i K. Jabłoński.

Zresztą Szwed, który w sobotę był drugi w GP Szwecji, zaliczył jeszcze jedną wpadkę. W 12 wyścigu gdańscy kibice omal nie omal oszaleli. Popis jazdy zaprezentował K. Jabłoński. Starszy z braci, przez cztery okrążenia niczym rasowy zawodnik, bronił się przed atakami Rickardssona. Na mecie zebrał zasłużone brawa.

Wcześniej trochę pracy miał sędzia Ryszard Głód. W trzecim wyścigu fani Lotosu domagali się wykluczenia J. Golloba. Zaraz po starcie, na wirażu, postawiło motocykl Kościechy. Tarnowianin nie chcąc wjechać w zawodnika Lotosu upadł. Sędzia zarządził powtórkę w pełnym składzie.

Greg Hancock (czerwony kask) wywalczył dwanaście punktów. Fot. Robert Kwiatek

W gdańskim obozie nie chciano się pogodzić z decyzją arbitra w 11 wyścigu. Tutaj o pierwsze miejsce bój stoczyli Janusz Kołodziej i Chrzanowski. Na pierwszym łuku drugiego okrążenia „Chrzanek" zaatakował tarnowianina przy krawężniku. Kołodziej upał i długo nie podnosił się z toru.

- Przeanalizowałem tą sytuację w głowie kilka razy. Nie miałem wątpliwości, że Chrzanowski spowodował upadek Kołodzieja. Zresztą zadzwonił do mnie później i powiedział „że nie chciał" - tłumaczył decyzję sędzia Głód.

Widać było, że trener Dzikowski ma inne zdanie.

- Nie chcę komentować decyzji sędziego. Musiałbym się wówczas cofnąć do decyzji arbitra podczas meczu w Toruniu. Uznał wówczas, że Kościecha przegrał z Puszakowskim. W rzeczywistości było inaczej. Potwierdza to nagranie wideo - stwierdził Dzikowski.

Na słowa krytyki zasłużyli niektórzy kibice Lotosu. Wyzywali i rzucali butelkami w braci Gollobów. W trakcie meczu, kiedy na torze leżał Kołodziej, jedna z osób, pijąca na oczach ochroniarzy wódkę, rzuciła w stronę zawodnika telefonem komórkowym. Na tor spadł także discman. Na szczęście nikomu nic się nie stało, ale podchmieleni kibice, agresywnie reagujący na wszystko zarówno w trakcie meczu jak i po nim, powinni otrzymać zakaz wchodzenia na stadion. Do tej pory najgorszą opinie mieli kibice z Leszna i Torunia. Po tym meczu Gdańsk do nich dołączył.

29 bm. rozpocznie się runda rewanżowa w sezonie zasadniczym ekstraligi. Lotos jeździć będzie w Tarnowie.

Maciej Polny

Zawiodła pierwsza linia

Grzegorz Dzikowski
trener Lotosu

- Nie chcę wystawiać indywidualnych ocen, gdyż świadczą o tym zdobycze punktowe. Ale takie wyniki, jakie uzyskujemy przy nieznacznych porażkach, świadczą o jednym. Ten zespół ma charakter i możliwości. Po wejściu do ekstraligi, nasz skład niewiele się zmienił. Mimo to walczymy z każdym jak równy z równym. To dobry prognostyk przed rewanżami. Teraz pamiętajmy jednak, że jesteśmy beniaminkiem. W meczu z tarnowianami zawiedli zawodnicy prowadzący pary. Czekam na moment, kiedy pierwsza linia dorówna drugiej. Ta ostatnia mnie teraz nie zawodzi.

Lotos - Unia 42:48

Lotos: Tomasz Chrzanowski 5 (0,2,3,w,0), Grzegorz Kłopot 3 (2,0,-,1), Robert Kościecha 8 (1,2,0,3,2), Krzysztof Jabłoński 10 (3,1,2,2,2), Greg Hancock 12 (3,3,1,2,2,1), Mirosław Jabłoński 4 (1,0,1,0,2), Sławomir Dąbrowski 0 (w).

Unia: Tony Rickardsson 10 (3,3,3,1,0), Stanisław Burza 1 (1,0,-,0), Jacek Gollob 6 (0,2,w,1,3), Grzegorz Rempała 3 (2,w,1,-), Tomasz Gollob (2,1,3,3,3), Marcin Rempała 8 (3,1,3,-,0,1), Janusz Kołodziej 8 (2,2,1,3).

Wyścig po wyścigu

I. M. REMPAŁA (65,60), Kołodziej, M. Jabłoński, Dąbrowski (w/u) 1:5; II. RICKARDSSON (65,63), Kłopot, Burza, Chrzanowski 2:4 (3:9); III. K. JABŁOŃSKI (65,91), G. Rempała, Kościecha, J. Gollob 4:2 (7:11); IV. HANCOCK (65,34), T. Gollob, M. Rempała, M. Jabłoński 3:3 (10:14); V. RICKARDSSON (64,97), Kościecha, K. Jabłoński, Burza 3:3 (13:17); VI. HANCOCK (65,31), J. Gollob, M. Jabłoński, G. Rempała (w/u) 4:2 (17:19); VII. M. REMPAŁA (65,09), Chrzanowski, T. Gollob, Kłopot 2:4 (19:23), VIII. RICKARDSSON (65,25), Kołodziej, Hancock, M. Jabłoński 1:5 (20:28); IX. CHRZANOWSKI (66,25), Hancock, G. Rempała, J. Gollob (w/u) 5:1 (25:29); X. T. GOLLOB (66,15), K. Jabłoński, Kołodziej, Kościecha 2:4 (27:33); XI. KOŁODZIEJ (66,25), M. Jabłoński, J. Gollob, Chrzanowski (w/su) 2:4 (29:37); XII. KOŚCIECHA (65,28), K. Jabłoński, Rickardsson, M. Rempała 5:1 (34:38); XIII. T. GOLLOB (65,50), Hancock, Kłopot, Burza 3:3 (37:41); XIV. J. GOLLOB (65,41), Kościecha, M. Rempała, Chrzanowski 2:4 (39:45); XV. T. GOLLOB (65,41), K. Jabłoński, Hancock, Rickardsson 3:3 (42:48).

NCD w wyścigu V uzyskał Tony Rickardsson - 64,97. Sędziował: Ryszard Głód (Bydgoszcz). Widzów 7000.

KONKURS
Żużlowy ekspert
Dziennik Bałtycki
wygraj skuter, kino domowe i inne nagrody!

kupony konkursowe w czwartki i piątki w Dzienniku

Praca +szkoła +szkolenia

Wszystkich studentów zapraszamy do czytania wkładki

Dziennik kaD3Micki

poniedziałek 16 maja 2005 r. Dziennik Bałtycki 13-16

C O T Y G O D N I O W Y D O D A T E K

Jak sobie pomóc. Bezrobocie stało się chorobą, na którą cierpi co piąty Polak

PLAGA XXI WIEKU

Pracy nie miał przez 5 lat. Zasiłku przez 4,5 roku. Po 12 miesiącach spędzonych na bezrobociu w poszukiwaniu jakiejkolwiek roboty nabawił się depresji. Przestał wychodzić z domu. - Bo po co? Żeby znowu pukać do drzwi, których nikt nie chce otworzyć? - pyta pan Jarosław z Pomorza. Zapadł się w sobie. Przestał nawet wstawać z łóżka

- Po 3 latach zostałem sam - opowiada. - Bez żony, która miała dosyć utrzymywania dorosłego faceta, bez dziecka i bez pieniędzy. No i bez pracy. Jedyne, co miałem, to długi.

Izabela Chmielewska

3

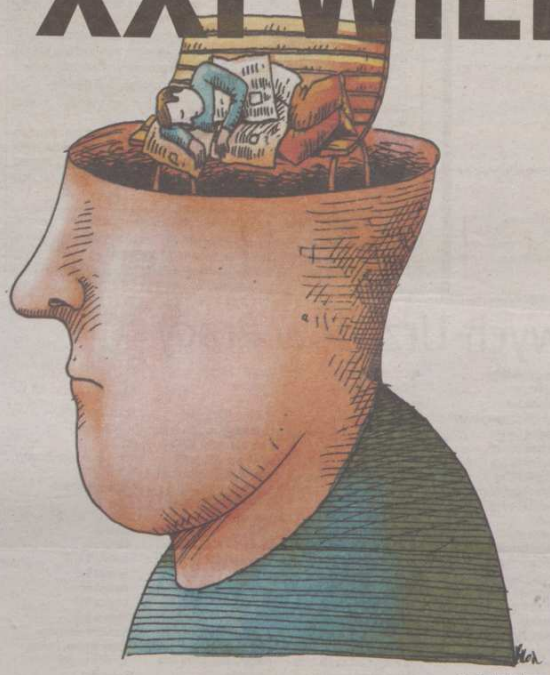

Rys. Bartłomiej Brosz

Nie zamykaj się w domu

Bożena Kusina
Agencja Promocji Zawodowej Kobiet

- W momentach kryzysowych kobiety są silniejsze niż mężczyźni. Mimo to również panie, które przez dłuższy czas pozostają bez pracy, nie zawsze radzą sobie z tym problemem - tracą wiarę w siebie, zamykają się w sobie, niektóre nie są nawet w stanie normalnie rozmawiać. Na nic wówczas wyższe wykształcenie i świetne kwalifikacje. Wyjście z takiej sytuacji jest bardzo trudne, jednak możliwe. Po pierwsze, nie należy siedzieć w domu, ale trzeba wyjść do ludzi. To dzięki nim uda nam się cokolwiek zmienić. Musimy w to uwierzyć. Warto skierować swoje kroki do agencji pozarządowych, takich jak np. nasza, które świadczą pomoc osobom poszukującym pracy. Znajdziemy tam drugiego człowieka, będziemy mogli porozmawiać o swoich problemach, otrzymamy konkretne wskazówki, co dalej robić - krok po kroku. Gdy stan apatii spowodowany brakiem pracy pogłębia się, nieodzowna jest pomoc psychologa.

Gdzie szukać pomocy

■ Kluby pracy
Działają przy powiatowych urzędach pracy. Oprócz pomocy w znalezieniu zatrudnienia (nauki zachowania podczas rozmowy kwalifikacyjnej, pisania CV, listów motywacyjnych, szkoleń i kursów zawodowych) instruktorzy prowadzą grupy wsparcia dla osób długotrwale bezrobotnych. Wszystkie zajęcia są bezpłatne.

■ Centra wsparcia dla bezrobotnych
Organizują bezpłatne szkolenia i kursy, które mają pomóc znaleźć pracę, a także zajęcia indywidualne i grupowe z doradcą zawodowym. Bezrobotny może tu zdobyć wiedzę o swoich predyspozycjach i o rynku pracy.

■ Centra informacji i planowania kariery zawodowej
Szukaj ich przy Wojewódzkim Urzędzie Pracy w Gdańsku oraz słupskiej filii WUP. Centra proponują warsztaty, szkolenia i poradnictwo pracy.

■ Agencje pozarządowe
Świadczą bezpłatne usługi w zakresie poradnictwa zawodowego, a niektóre - wsparcie psychologiczne.

■ Grupy wsparcia
Działają na zasadzie grup wsparcia dla Anonimowych Alkoholików (służą wsparciem osób trzecich oraz psychologów).

■ Parafie (pomoc ze strony osób duchownych).

Stopa bezrobocia na Pomorzu i w kraju

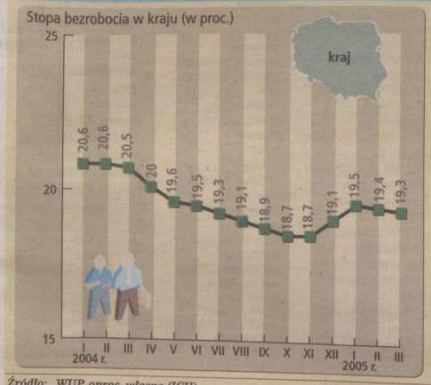

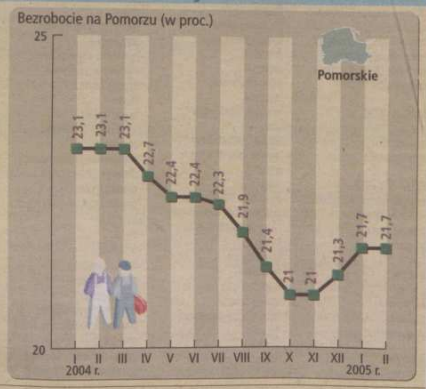

Źródło: WUP, oprac. własne (ICH)

Info.: Berg

R E K L A M A

LAUDAM
AGENCJA PRACY TYMCZASOWEJ, REKRUTACJA I SELEKCJA PERSONELU

Dla naszego klienta - dużej i znanej Firmy poszukujemy:
- Monterów Konstrukcji
umiejętności:
- znajomość rys. technicznego, - umiejętność łączenia materiałów
- Monterów Rurociągów
- Spawaczy
- Pomocników
- Technologów
- Kontrolerów jakości
- Kierowników

Czekamy na aplikacje - Wyślij c.v. pocztą, pocztą elektroniczną (biuro@laudam.pl) lub zgłoś się osobiście.

Pracodawco, zostań naszym Klientem!!
Ofertę kierujemy do małych, średnich i dużych Firm.
Dowiedz się szczegółów
- dla Pracodawców - oferta@laudam.pl
lub tel. (0-58) 5555-321
- dla Pracowników - formularz na stronie lub e-mail
Szczegóły na stronie: www.laudam.pl

Laudam
- najlepsza alternatywa, ręce do pracy !!!

LAUDAM Laudam Praca Sp. z o.o.,
81-870 Sopot, Aleja Krajowej 94/4
(róg ul. Sikorskiego, I piętro)

4182/VC

W DODATKU

20 Kobieta w biznesie. Pomorskie Spotkania Biznesu

Panie coraz śmielej obejmują kierownicze funkcje. Co więcej – potrafią udowodnić, że na szczycie zawodowej drabiny znalazły się nieprzypadkowo.

R E K L A M A

Studia podyplomowe i praktyki z:
- WYCENY
- OBROTU
- ZARZĄDZANIA NIERUCHOMOŚCIAMI

PROFIL
346-03-11
Klonowa 1

www.top.com.pl

KAMIS
Życie ze smakiem!
Lider na rynku przypraw
poszukujemy:
HANDLOWCA SEZONOWEGO
Oczekiwania:
- średnie wykształcenie
- pracowitość
- przebojowość
- prawo jazdy

Zapewniamy:
- samochód
- atrakcyjne wynagrodzenie
- możliwość uzyskania stałego zatrudnienia

421224A

oferty kierujemy - bezpłatna infolinia nr tel.0 800 88 22 22 oraz listownie na adres "Kamis-Przyprawy" S.A., Stefanowo, ul.Malinowa 18/20, 05-552 Wólka Kosowska z dopiskiem na kopercie "Handlowiec Sezonowy"

ZAKŁAD USŁUG CIEPŁOWNICZYCH Sp. z o. o.

Kierownika z uprawnieniami wykonawczymi na sieci cieplne
Spawaczy elektrycznych i gazowych z uprawnieniami na rurociąg
Monterów rurociągów
zatrudni **Zakład Usług Ciepłowniczych - Gdańsk, ul. Połęże/Miałki Szlak 44.**
Zgłoszenia telefoniczne w godz. 8.00-14.30, tel. 320-37-58.
427397A

STRAŻ PORTOWA GDYNIA
poszukujemy pracowników ochrony
z licencją I i II stopnia
zamieszkałych w trójmieście i okolicach
nasza stawka: 6,00zł brutto za 1 godzinę pracy
tel. (058) 661 92 06
413964A

Firma z branży wydawniczo-reklamowej poszukuje osoby na stanowisko:
PRZEDSTAWICIELA HANDLOWEGO
na terenie Trójmiasta

Od kandydatów/kandydatek oczekujemy:
* Minimum 2-letniego doświadczenia w pracy na podobnym stanowisku w branży wydawniczej/reklamowej
* Minimum średniego wykształcenia
* Znajomości zagadnień związanych z poligrafią
* Komunikatywności, samodzielności i odpowiedzialności
* Wysokiej motywacji do pracy i dyspozycyjności
* Prawa jazdy kategorii B

Z naszej strony oferujemy:
* Ciekawą i pełną wyzwań pracę w młodym i dynamicznym zespole
* Wynagrodzenie uzależnione od osiąganych wyników
* Samochód służbowy, telefon komórkowy, laptop

Aplikacje (list motywacyjny + c.v.) wraz ze zgodą na przetwarzanie danych osobowych oraz aktualnym zdjęciem prosimy przesyłać pod adresem: **olagro@tlen.pl** w ciągu 14 dni od daty ukazania się ogłoszenia. Tel. kontaktowy / Fax: 771 36 32, tel. kom. 604 221 007. Skontaktujemy się tylko z wybranymi osobami, nadesłanych aplikacji nie zwracamy.
421043A

Industrievertretung Rudolf Thielmann | TI-MA Sp. z o.o.
FIRMA HANDLOWO-SERWISOWA
zatrudni od zaraz: **Sekretarkę**

Wymagania:
- wiek 25-40 lat
- wykształcenie min. średnie
- dyspozycyjność i lojalność
- bardzo dobry stan zdrowia
- podzielność uwagi, umiejętność pełnej koncentracji w pracy
- bardzo dobra organizacja, zdecydowanie i konkretność w działaniu
- bardzo dobra znajomość języka niemieckiego w mowie i piśmie
- dobra znajomość języka angielskiego (komunikatywny)
- duża odporność psychiczna na stres
- bardzo dobra obsługa komputera i urządzeń biurowych
- energiczność i odpowiedzialność
- doświadczenie: minimum trzy lata nieprzerwanej pracy na takim stanowisku
- umiejętność pracy w zespole
- referencje z poprzedniego miejsca pracy

Zapewniamy bardzo dobre wynagrodzenie uzależnione od wyników pracy, możliwość dalszego rozwoju i awansu, stałe stabilne miejsce pracy na długi okres.

Osoby spełniające powyższe wymagania prosimy o przesłanie dokumentów (CV, list motywacyjny) w ciągu 7 dni od ukazania ogłoszenia za pośrednictwem faxu pod nr **(0-58)558 03 79** bądź adresu e-mail: **ti-ma_sèrwis@rudolfthielmann.gda.pl**
TYLKO POWAŻNE OFERTY. 427562A

KWH PIPE

Koncern KWH Pipe jest światowym liderem w produkcji wyrobów z PEHD (rury, kształtki, studzienki, zbiorniki itd.) do zastosowań zewnętrznych. Na rynku polskim działamy od 12 lat. W związku z dynamicznym rozwojem poszukujemy:

PRZEDSTAWICIELI REGIONALNYCH
w następujących województwach:
pomorskim, kujawsko-pomorskim, zachodnio-pomorskim

Od kandydatów oczekujemy doświadczenia techniczno-handlowego w branży sanitarnej (zewnętrzne sieci wod.-kan.) oraz dobrego rozeznania rynku lokalnego. Wymagamy własnego samochodu i dyspozycyjności.

Firma zapewnia dobre warunki pracy, satysfakcjonujące wynagrodzenie prowizyjne, szkolenie i bieżącą pomoc techniczno-handlową.

Dokumenty (CV i list motywacyjny) prosimy przesyłać na adres:
KWH Pipe Poland, ul. Nocznickiego 33, 01-918 Warszawa
faks: (022) 835 00 59
e-mail: kwh@kwh.pl
z dopiskiem „Przedstawiciel Handlowy - województwo".
427978A

Oferty Powiatowych Urzędów Pracy

GDAŃSK
- audytor wewnętrzny
- kierownik działu produkcji
- kierownik zmiany w autoserwisie
- księgowa
- lakiernik samochodowy
- mechanik maszyn stolarskich
- operator koparko - ładowarki
- operator suwnicy sterowanej z kabiny
- operator tokarek, frezarek
- operator żurawia samojezdnego
- szef kuchni
- technik analityki medycznej

Informacje: PUP Gdańsk, ul. 3 Maja 9, pok. 28 po okazaniu dowodu osobistego i dokumentów kwalifikacyjnych.

KOŚCIERZYNA
- brygadzista
- osoba do działu importu
- krawcowa
- kucharz
- sprzedawca
- kierowca kat. D
- lekarz rodzinny
- kierowca kat. C + E
- handlowiec (wym. zainteresowanie myślistwem lub strzelectwem, posiadanie pozwolenia na broń)
- pracownik obróbki metalu
- dekarz, blacharz
- kamieniarz
- stolarz
- kafelkarz
- murarz
- malarz
- blacharz samochodowy

Informacje: PUP Kościerzyna, ul. Tkaczyka 1, w pokoju nr 10 (I piętro), w godz. 7.00-15.00, po okazaniu odpowiednich dowodów kwalifikacyjnych lub telefonicznie pod numerami telefonów 686-23-05, 686-58-88 wew. 256.

LĘBORK
- administrator sieci informatycznej
- agent ubezpieczeniowy
- animator kultury
- barman
- bibliotekarz (1/2 etatu)
- blacharz
- cukiernik
- dekarz
- elektromechanik pojazdów samochodowych
- elektromonter
- elektryk
- fizykoterapeuta
- fryzjer damsko-męski
- fryzjer damsko-męski lub damski
- glazurnik
- glazurnik-posadzkarz
- handlowiec
- hostessa
- instruktor sportowy
- kamieniarz
- kierowca - magazynier
- kierowca kat. C z uprawnieniami HDS
- kierowca w ruchu międzynarodowym
- kierownik sklepu
- konserwator
- konsultant dowódcy jednostki ds. psychoprofilaktyki
- kosmetyczka
- kosztorysant
- krawcowa
- księgowa
- kucharz
- kucharz - szef kuchni
- kucharz-barman
- lakiernik meblowy z doświadczeniem
- lakiernik samochodowy
- lakiernik-mechanik
- masażysta
- mechanik maszyn przemysłowych
- mechanik pojazdów samochodowych
- mechanik samochodowy
- mechanik samochodowy lub elektromechanik
- mechanik-elektryk samochodowy
- montażysta mebli kuchennych
- montażysta stolarki drzwiowej i okiennej
- monter konstrukcji stalowych
- monter płyt gipsowych
- monter płyt kartonowo-gipsowych
- glazurnik
- monter systemów automatyki przemysłowej
- murarz
- murarz-tynkarz
- nauczyciel „Podstaw przedsiębiorczości" (1/2 etatu)
- nauczyciel j. angielskiego
- nauczyciel j. angielskiego (1/2 etatu)
- nauczyciel j. francuskiego
- nauczyciel j. hiszpańskiego
- nauczyciel j. niemieckiego
- nauczyciel j. niemieckiego (1/2 etatu)
- nauczyciel j. polskiego
- nauczyciel j. szwedzkiego
- nauczyciel matematyki
- nauczyciel wychowania fizycznego (1/2 etatu)
- ogrodnik
- operator (uprawnienia na koparko-spycharkę „BIAŁORUŚ", spycharkę gońsienicową DT 75, prawo jazdy kat. T 2)
- operator maszyn CNC
- operator maszyn numerycznych
- osoba do zajęć z dziećmi
- ostrzarz narzędzi
- piekarz
- pielęgniarka
- pielęgniarka ogólna
- pilot wycieczek
- pokojowa
- pomoc kuchenna
- pomocnicy murarza
- pomocnik w robotach budowlanych
- pracownik budowlany
- pracownik do obsługi klienta
- pracownik fizyczny
- pracownik ochrony
- pracownik ochrony / I lub II stopień licencji/
- pracownik ogólnobudowlany
- przedstawiciel handlowy
- ratownik
- recepcjonista
- referent sprzedaży
- reprezentant handlowy
- robotnicy budowlani
- samodzielna księgowa
- samodzielny stolarz-okuwacz
- sekretarka
- serwisant kas fiskalnych
- serwisant sprzętu komputerowego
- spawacz
- spawacz w osłonie CO2
- specjalista ds. kadrowo-płacowych
- specjalista ds. sprzedaży
- sprzedawca
- sprzedawca mebli
- sprzedawca-projektant
- stolarz
- stolarz meblowy
- szef oddziału firmy edukacyjnej
- szwaczka
- ślusarze
- ślusarz-mechanik
- tapicer
- technolog produkcji
- żołnierz zawodowy - podoficer

DLA NIEPEŁNOSPRAWNYCH:
- operator strugarki
- pracownik ochrony - kierowca
- pracownik ochrony
- szwaczka

PRACA SEZONOWA
- barman
- cukiernik
- glazurnik
- kelner
- kucharz
- masażysta
- murarz
- pokojowa
- pomoce kuchenne
- pracownik do obsługi punktu gastronomicznego
- recepcjonista
- rehabilitant
- sprzątaczka
- sprzedawca
- stolarz
- szef kuchni
- technolog żywienia

ZA GRANICĄ:
HISZPANIA
- kierownik budowy
- mechanik samochodowy
- monter konstrukcji metalowych
- spawacz
- kotlarz konstrukcji ciężkich
- pracownicy przy montażu i demontażu
- kierowcy ciężarówek

NIEMCY
- rolnicy o specjalności produkcja mleka, hodowla trzody chlewnej, uprawy polowe, rolnictwo ogólne, uprawa roślin
- ogrodnik o specjalności ogrodnictwo ogólne lub o specjalności szkółkarskiej
- mechanik maszyn rolniczych
- dla lekarzy (specjalności: internista, ortopeda, lekarz medycyny pracy, neurolog)
- pomoce domowe

SZWECJA
- dla lekarzy (specjalności: lekarz ogólny, lekarz o podwójnej specjalizacji: chorób wewnętrznych i rehabilitacji medycznej, specjalista psychiatrii, lekarz medycyny ogólnej w trakcie szkolenia na specjalistę psychiatrii, specjalista onkologii, specjalista patologii, specjalista mikrobiologii, specjalista chemii klinicznej, specjalista chorób płuc)

FRANCJA - STAŻ
- murarze
- brygadzista
- dmuchacz szkła

WIELKA BRYTANIA
- zastępca menadżera sprzedaży
- menadżer sprzedaży
- praktykant zarządzania sprzedażą
- tapicer
- dentysta

SŁOWENIA
- kucharze
- pracownicy budowlani

IRLANDIA
- pracownicy ochrony osób i mienia
- konwojenci

FINLANDIA
- operator maszyn CNC

NORWEGIA
- montażysta rusztowań przemysłowych
- montażysta systemów izolujących
- betoniarz - stolarz szalunkowy
- cieśla
- murarz
- instalator rurociągów wentylacyjnych, c.o. i wod.-kan.
- spawacz metodą TIG
- hydraulik przemysłowy - monterów rurociągów oraz hydraulików-monterów rurociągów

Informacje: PUP, Lębork, ul. Gdańska 35, pok. 23 i 24 lub kontakt telefoniczny: 8623728; 8623744 wew. 123 i w. 124, e-mail: srychlik@pup.lebork.pl.

NOWY DWÓR GD.
- barmanka
- kelner
- barman
- pomoc kuchenna
- kucharz
- recepcjonistka
- magazynier
- sprzedawca
- zastępca kierownika sklepu
- kierownik sklepu
- pracownik obsługi stacji paliw
- fakturzystka
- kasjer
- kierowca kat. C
- kierowca kat. C + E
- traktorzysta - kombajnista
- prawnik
- pracownik biurowy
- doradca kredytowy
- tłumacz
- stolarz
- robotnik budowlany
- psycholog
- mechanik samochodów osobowych
- blacharz samochodowy
- lakiernik samochodowy
- pokojowa
- palacz CO
- opiekunka - świetliczanka
- monter kadłubów okrętowych
- pomocnik galwanizera
- fryzjer
- fizjoterapeuta
- rehabilitant
- menadżer stacji paliw
- szlifierz bursztynu
- fizjoterapeuta - rehabilitant
- listonosz
- szwaczka
- operator koparki
- operator walca
- mechanik samochodów ciężarowych
- instruktor jazdy konnej
- dojarz
- aparatowy przetwórstwa mleczarskiego
- cukiernik
- elektryk samochodowy
- technik fizjoterapii
- nauczyciel j. niemieckiego
- nauczyciel j. angielskiego

Informacje: PUP Nowy Dwór Gdański, ul. Morska 1.

PUCK
- barman
- barmanka
- blacharz
- brukarz
- bufetowa
- cieśli
- cukiernik
- cukiernika lub piekarza
- dekarz
- fryzjer/ka
- grafik komputerowy
- handlowiec
- hydraulik
- inżynier budowlany (kierownik budowy)
- kamieniarz - brukarz
- kasjer/ka
- kelner-barman
- kelnerka
- kierowca B
- kierowca B lub D
- kierowca B+E
- kierowca BC
- kierowca BCE
- kierowca C+E
- kierowców autobusów
- kierownik punktu żywienia
- kierownik recepcji
- konserwator
- konserwator (1/2 etatu)
- księgowa
- kucharz /ka
- lakiernik samochodowy
- malarz
- masażysta (z możliwością przyuczenia)
- masażysta -instruktor fitness
- mechaników silnikowych
- młodszy kucharz
- murarz
- murarz-tynkarz
- nauczyciel j. angielskiego
- ogrodnik
- operator dźwigu samojezdnego „Poland"
- operator koparki
- operator urządzeń chłodniczych
- palacz CO
- piekarz
- pokojowa
- pomoc barmana
- pomoc księgowej
- pomoc kucharza
- pomoc kuchenna-kelnerka
- pomocnik do produkcji pizzy
- posadzkarz
- pracownik działu handlowego
- pracownik fizyczny (stolarz)
- pracownik obsługi komputera
- pracownik ochrony
- pracownik produkcyjny palet
- pracowników do montażu
- programista (informatyk)
- przedstawiciel-kierowca
- recepcjonista/ka
- rehabilitantka
- specjalista ds. marketingu
- sprzątaczka
- sprzątaczka (1/2 etatu)
- sprzedawca
- stolarzy
- szef kuchni
- ślusarzy
- technik budowlany
- tynkarz
- zbrojarzy
- z-ca kierownika

Informacje: PUP, Puck, ul. Wejherowska 25 lub telefonicznie 774-31-61

STAROGARD GDAŃSKI
- barman
- blacharz - dekarz
- brukarz
- cieśla
- diagnosta samochodowy
- elektryk
- elektryk zakładowy
- fryzjer damsko-męski
- główna księgowa
- handlowiec
- hydraulik
- informatyk/elektronik
- instalator instalacji sanitarnych
- inżynier
- kelner
- kierowca/rozwoziciel pizzy
- kierowca samochodu ciężarowego
- kierownik centrali telefonicznej
- kierownik produkcji
- kosztorysant
- księgowa/y
- kucharz
- lektor języka angielskiego
- lektor języka angielskiego i francuskiego
- lektor języka angielskiego i niemieckiego
- mechanik maszyn i urządzeń przemysłowych
- monter elektronik
- monter płyt kartonowo-gipsowych
- murarz
- nauczyciel języka angielskiego
- nauczyciel języka niemieckiego
- nauczyciel wychowania fizycznego
- ogrodnik/sprzedawca
- operator frezarki
- operator tokarki karuzelowej
- opiekunka środowiskowa
- piekarz
- pomocnik kierownika budowy (majster)
- pracownik ds. obsługi biura i marketingu
- pracownik ochrony
- przedstawiciel handlowy
- psycholog
- rybak/dozorca
- spawacz elektryczny
- spawacz MIG
- specjalista ds. handlu zagranicznego
- specjalista ds. promocji środków dezynfekcji
- sprzedawca/kasjer
- sprzedawca/projektant mebli
- szef kuchni
- ślusarz
- tapicer
- technolog uzdatniania wody pitnej
- tynkarz gipsowy
- tynkarz-malarz

informacje w pokojach 1, 2, 3 lub pod numerem telefonu 562 23 51

DLA NIEPEŁNOSPRAWNYCH
- informatyk
- kasjer/sprzedawca
- telemarketer

ZA GRANICĄ
informuje, że wszystkie oferty pracy za granicą dostępne są na stronie internetowej www.praca.gov.pl lub http://pup.starogard.gdanski.sisco.info Informacje oraz dokumenty związane z rekrutacją do pracy za granicą w pokoju nr 3 lub pod numerem telefonu 562 21 46 wew. 23

INFORMACJE: PUP, Starogard Gdański, ul. Kanałowa 3

SZTUM z/s Dzierzgoniu
- handlowiec - sprzedawca
- oborowy
- kucharz - pizzer
- kelner
- archiwista
- traktorzysta
- pomoc kuchenna
- fryzjer
- kosmetyczka
- nauczyciel j. angielskiego
- nauczyciel j. niemieckiego
- stolarz
- kierowca autobusu
- kierowca samochodu ciężarowego
- kucharz
- sprzątaczka
- przedstawiciel handlowy
- recepcjonistka
- księgowa
- sprzedawca
- monter instalacji wodno-kanalizacyjnej
- kierownik skupu złomu
- technik budowlany
- operator procesu
- inżynier procesu
- specjalista ds. handlu i logistyki
- starszy inspektor
- ślusarz
- inżynier mechanik

Informacje na temat ww. ofert można uzyskać pod numerem telefonu: (55) 277-72-02 pośrednictwo pracy Sztum, (55) 276 22 50 pośrednictwo pracy Dzierzgoń.

TCZEW
- elektrodrążacz
- frezer CNC
- fryzjer
- handlowiec pokryć dachowych
- kelner
- kierowca samochodu ciężarowego
- kierownik ds. produkcji
- kontroler biletów
- kosmetyczka
- księgowy
- kucharz
- lakiernik wyrobów drzewnych
- magazynier
- malarz - szpachlarz
- mechanik samochodów ciężarowych
- monter instalacji wodociągowych i kanalizacyjnych
- monter konstrukcji stalowych
- nauczyciel języka angielskiego
- nauczyciel muzyki
- nauczyciel przedszkola
- ogrodnik
- operator dźwigu samojezdnego
- operator koparki liniowej
- operator wózków widłowych
- piekarz
- pielęgniarka - recepcjonistka
- pomocnik piekarza
- pracownik w branży reklamowej
- spawacz CO2
- sprzedawca - kierowca
- sprzedawca
- szef Logistyki
- szef przygotowania produkcji
- szlifierz narzędziowy
- ślusarz - spawacz
- ślusarz
- technolog konstrukcji stalowych
- tynkarz
- windykator

Informacje: PUP, Tczew, Al. Solidarności 14A, pok. 114, po okazaniu odpowiednich dokumentów kwalifikacyjnych.

Biuro Pracy NSZZ "Solidarność" dla związkowców
- monter kadłubów okrętowych
- tech. mechanik
- monter rurociągów okrętowych
- ekspedientka
- inż. chemik lub mechanik
- ślusarz (konstrukcje lekkie)
- oficer elektroautomatyk
- technik mechanik (hydraulika siłowa)
- frezer
- pracownik ochrony
- wytaczarz
- operator żurawia pływającego o napędzie spalinowo-elektrycznym do 16 t
- operator koparki hydraulicznej jednonaczyniowej II kl. „Liebherr"

Informacje: w godz. 9-15, ul. Wały Piastowskie 24, pokój nr 9, tel. 301-34-67. Zapraszamy do korzystania z Klubu Promocji Pracy w budynku „Solidarności", pokój 3A, codziennie w godzinach 10.00-15.00, tel. 308-43-56.

Jak sobie pomóc. Osoby bez pracy wymagają wsparcia

Bezrobotni są wśród nas

Przestał o siebie dbać, zaczął pić, spał na ulicy. Z dworca trafił na „wytrzeźwiałkę", stamtąd do AA - grupy wsparcia dla Anonimowych Alkoholików. Tu trafił na ludzi, którzy pomogli mu wyjść z nałogu oraz odnaleźć wiarę w siebie.

- Aby wydostać się z dołka, potrzebny był mi drugi człowiek, który uświadomił mi, że jestem coś wart. Wiele wart - poprawia się pan Jarosław. - Dziś mam pracę.

Plaga naszych czasów

Brak zatrudnienia stał się plagą, żeby nie powiedzieć - chorobą. Bez pracy jest co piąty czynny zawodowo Polak. W niektórych rejonach kraju i Pomorza, gdzie stopa bezrobocia przekracza 30 proc., sytuacja wygląda jeszcze czarniej. I nie zmienia się od lat. A jeżeli już, to na gorsze. Zróbmy mały test i odpowiedzmy sobie szczerze na pytanie: czy w naszym otoczeniu, wśród znajomych, jest choćby jedna osoba, która nie ma pracy? Jeśli ktokolwiek odpowiedział na to pytanie przecząco, warto poznać ten region. To zapewne ewenement w skali kraju. Co prawda liczba bezrobotnych w ciągu ostatniego roku spadła o jeden procent, ale nie łudźmy się - nie należy dopatrywać się w tym poprawy sytuacji na rynku pracy. Jest to raczej efekt naszych wyjazdów do pracy za granicę. W drugiej połowie ubiegłego roku za chlebem do krajów Unii wyjechało ok. pół miliona Polaków. Nie pozostało to zatem bez wpływu na statystyki bezrobocia w kraju. Co gorsza, należy przypuszczać, że gdyby nie migracja z kraju liczba bezrobotnych byłaby wyższa niż przed rokiem!

Ponad 2 lata bezczynności

Wysokie bezrobocie to nie jedyna nasza bolączka. Ogromnym problemem jest przede wszystkim fakt, iż wśród osób pozostających bez pracy największą grupę stanowią długotrwale bezrobotni.

- Na koniec ubiegłego roku wśród prawie 180 tys. bezrobotnych Pomorzan prawie 63 tys. stanowiły osoby poszukujące pracy dłużej niż 2 lata - mówi Ewelina Broś, rzecznik prasowy WUP w Gdańsku.

- Jeżeli osoba bezrobotna nie znajdzie pracy w ciągu pierwszych 2 lat, to najprawdopodobniej już nie wróci na rynek pracy - wyrokuje psycholog Grażyna Białopiotrowicz.

To przerażające, jednak prawdziwe. Wśród długotrwale bezrobotnych są bowiem osoby, które pracy nie mają już od kilkunastu lat! Trudno w to uwierzyć, ale mając na uwadze przykład pana Jarosława, można to sobie wyobrazić. Gdyby nie sięgnął dna i nie zaczął się leczyć, bez pracy byłby już 9 rok...

Izabela Chmielewska

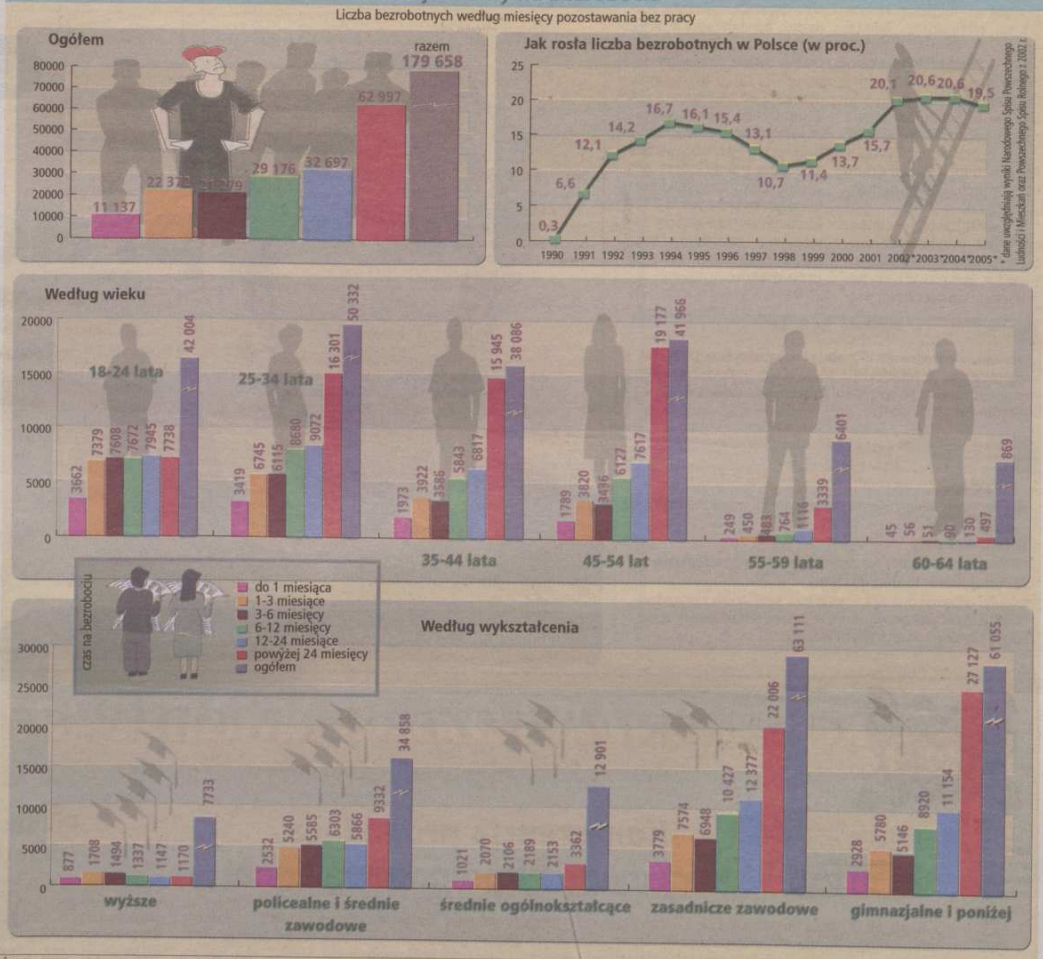

Źródło: WUP w Gdańsku, dane na koniec 2004 r., oprac. własne (ICH)

Info.: Berg

Jak zamienić swoją wiedzę i umiejętności na pieniądze...

Z **Grażyną Białopiotrowicz**, psychologiem, dyr. Personality Training Studio, rozmawia Izabela Chmielewska

- Co się dzieje z osobą, która miesiącami nie może znaleźć pracy?

- Im dłużej szuka pracy, tym trudniej jest jej ją znaleźć. Każde niepowodzenie, porażka, odmowa ze strony pracodawcy boli - z czasem coraz bardziej. Obniża się samoocena takiej osoby. Czuje się ona do niczego. Poszukiwanie pracy zaczyna się jej kojarzyć z czymś niemiłym, a z upływem czasu coraz rzadziej szuka zatrudnienia. Na początku drogi na bezrobociu jest z reguły zasiłek, potem jakieś drobne kwoty z prac dorywczych. Z czasem jednak nie ma nic. Pozostaje zatem życie na cudzy rachunek. Synowie siedzą na karkach rodziców, a mężowie - swoich żon. Taka sytuacja rodzi różne napięcia i konflikty, które mogą doprowadzić do rozstań. Stąd już niedaleka droga, aby sięgnąć dna...

- Jak się od niego odbić?

- Osoba taka musi stać się odpowiedzialna za siebie i za swoje życie. Musi sobie uświadomić, że jej życie jest w jej rękach i że to od niej zależy, jak to życie przeżyje. Musi zacząć od zmiany swoich postaw i zachowań. Przyczyna tego, iż nie możemy znaleźć pracy, tkwi bowiem w nas samych. Nie wierzymy w siebie, usprawiedliwiamy się dużym bezrobociem, różnymi zewnętrznymi ograniczeniami.

- Czy rzeczywiście to my odpowiadamy za nasze bezrobocie? Przecież wiele osób, które przez długie miesiące nie mogły znaleźć pracy w Polsce, znalazły ją za granicą...

- Właśnie, wyjeżdżając za chlebem z kraju pokazały, że ich życie zależy od nich samych. Wzięły sprawy w swoje ręce. Pozostali nadal siedzą w kraju i nic albo niewiele robią, aby zmienić tę sytuację. Bo po co? A czas leci nieubłaganie. Co robić w takiej sytuacji? Znaleźć sobie sposób na życie bez pracy bądź się przebudzić i zmienić swoje życie.

- Od czego należy zacząć?

- Najlepiej nie dopuścić do sytuacji, w której sięgniemy dna. Mogą nam w tym pomóc nasi najbliżsi - małżonek, rodzice - mobilizując do działania. Jednak z drugiej strony, muszą mieć oni świadomość, że im dłużej osoba bez pracy będzie miała z czego żyć, będzie utrzymywana przez osoby trzecie, tym dłużej będzie tkwić w miejscu.

- Aby stawić czoło tej trudnej sytuacji, trzeba być bardzo silnym psychicznie. Niestety, z reguły osoby długotrwale bezrobotne nie radzą sobie z tym problemem...

- Warto wówczas poszukać pomocy na zewnątrz. Pozytywne efekty może dać praca z psychologiem - indywidualna bądź w małej grupie. Pomocy szukajmy również w klubach pracy funkcjonujących w urzędach pracy oraz w grupach wsparcia, działających na podobnych zasadach jak grupy wsparcia dla Anonimowych Alkoholików. Oczekiwany efekt może również przynieść rozmowa z zaufaną osobą duchowną, która powie nam: tak, jesteś świetny, wierzę, że dasz radę i znajdziesz pracę, że zamienisz swoją wiedzę i umiejętności na pieniądze.

- Dziękuję za rozmowę.

Dla studentów. Rynek pracy bez tajemnic

Zadbaj o start

Kończysz studia lub już je skończyłeś i chcesz dowiedzieć się czegoś więcej o poszukiwaniu pracy oraz o tym, jak zaprezentować się pracodawcy - przyjdź w najbliższy czwartek na seminarium „Młodzi na start - szkoła, uczelnia, praca". Spotkanie ma charakter targów pracy - oprócz licznych wykładów będzie możliwość porozmawiania z pracodawcami i specjalistami od rynku pracy. Udział w seminarium zapowiedziało wielu z nich, a także doradcy personalni.

- Celem naszego seminarium jest przybliżenie osobom kończącym studia problemów związanych z poszukiwaniem pierwszej pracy, przedstawienie im szans i zagrożeń, jakie niesie za sobą brak dostatecznej wiedzy w zakresie kontaktów z pracodawcą - mówi Bronisław Stawicki, opiekun Koła Naukowego Zarządzania Kadrami, działającego w WSZ w Gdańsku. - Podczas spotkania będzie okazja dowiedzieć się, czego pracodawcy oczekują od absolwenta podejmującego pierwszą pracę. Wystąpią teoretycy oraz praktycy – przedstawiciele zakładów pracy, którzy dokonają charakterystyki problemów związanych z rekrutacją, ścieżką kariery zawodowej, adaptacją oraz niepowodzeniami nowych pracowników.

(b)

Gdzie i kiedy

Seminarium odbędzie się 19 maja w budynku Wyższej Szkoły Zarządzania przy ul. Pelplińskiej 7. Mogą w nim uczestniczyć studenci wszystkich uczelni po uprzednim zgłoszeniu do działu rekrutacji, tel. 058- 769 08 02 lub 03.

W programie

Wykłady:

- Planowanie kariery kluczem do sukcesu na współczesnym rynku pracy
- Meandry kariery
- Nieznajomość prawa nie zwalnia nas od odpowiedzialności
- Poznaj siebie - to klucz do kariery

Ponadto odbędzie dyskusja uczestników seminarium z pracodawcami na temat praktycznej strony rekrutacji, ścieżki kariery zawodowej, procesów adaptacyjnych w firmie.

Praca +szkoła +szkolenia

ISSN 1641-3733

Bezpłatny dodatek tygodniowy do „Dziennika Bałtyckiego"

REDAKCJA

Redaktor prowadzący: Alicja Peplińska
e-mail: a.peplinska@prasabalt.gda.pl
Reklama: Ewelina Wylandowska
tel. (058) 30-03-253

Plon Dodatków, Polskapresse oddz. Prasa Bałtycka 80-894 Gdańsk, Targ Drzewny 9/11
Tel. (058) 3003 361; fax (058) 3003 363
Dyrektor: Jakub Kleszymon

Infolinia 0800 1500 39
e-mail: opinie@prasabalt.gda.pl

WYDAWCA polskapresse
sp. z o.o. Oddział Prasa Bałtycka
80-894 Gdańsk, Targ Drzewny 9/11
Prezes: Krzysztof Krupa

DRUK
Drukarnia Polskapresse sp. z o.o. Oddział Prasa Bałtycka, ul. Połęże 3, tel. 30 03 700, fax 30 03 703
Proj. graficzny - Krzysztof Ignatowicz, tel. 3003 128

REKLAMA POZA TRÓJMIASTEM

Bytów	tel. (059) 822-60-12	Lębork	tel. (059) 863-50-68	Sławno	tel. (059) 810-51-34
Chojnice	tel. (052) 396-53-99	Malbork	tel. (055) 270-23-14	Słupsk	tel. (059) 848-17-30
Człuchów	tel. (059) 834-58-45	Nowy Dw. Gd.	tel. (055) 239-40-62	Sztum	tel. (055) 239-40-63
Kartuzy	tel. (058) 681-19-92	Pruszcz Gd.	tel. (058) 683-29-44	Starogard Gd.	tel. (058) 560-11-78
Kościerzyna	tel. (058) 686-76-61	Puck	tel. (058) 673-25-01	Tczew	tel. (058) 530-41-01
Kwidzyn	tel. (055) 262-40-41	Rumia	tel. (058) 671-24-47	Wejherowo	tel. (058) 677-45-46

PRENUMERATA
z bezpłatną dostawą do domu - rano!
tel. 0 800 15 00 26 (darmowa infolinia)

REKLAMA W TRÓJMIEŚCIE
Gdańsk, Targ Drzewny 9/11 tel. (058) 300-32-60, fax 300-32-66, 300-32-10, fax 300-32-13
Gdynia, ul. Władysława IV 43 tel. (058) 660-65-15, 16
Sopot ul. Kościuszki 61 tel./fax (058) 551-54-55

Dom +nieruchomości +wnętrza
zamów reklamę we **wtorek** w **Dzienniku**

R E K L A M A

Kolumna dla menedżera (cz. 20)

GDAŃSKI ZWIĄZEK PRACODAWCÓW
członek Konfederacji Pracodawców Polskich

EQUAL

Konferencja promująca Inicjatywę Wspólnotową Equal

W piątek, 20 maja br. odbędzie się konferencja poświęcona projektowi realizowanemu przy udziale środków Europejskiego Funduszu Społecznego w ramach Inicjatywy Wspólnotowej EQUAL, nosi nazwę Euroster i jest poświęcony rozwojowi zdolności adaptacyjnych pracowników i firm branży okrętowej.

Partnerstwo jest inicjatywą ośmiu pomorskich instytucji (reprezentujących pracowników, pracodawców, ośrodki badawcze i naukowe), zmierzającą do wypracowania mechanizmów i metod pozwalających na wzrost mobilności na rynku pracy pracowników stoczni oraz małych i średnich przedsiębiorstw „okołostoczniowych".

Projekt, będący częścią inicjatywy EQUAL, finansowanej przez Europejski Fundusz Społeczny, zawiera wiele oczywistych korzyści. Grzechem zaniechania byłoby nieskorzystanie z tych możliwości. Chcemy, aby Partnerstwo było płaszczyzną współpracy różnych grup interesów związanych z przemysłem okrętowym. Ich głównym efektem ma być wykorzystanie naszego potencjału możliwości, tkwiącego w profesjonalizmie i doświadczeniu ludzi Pomorza - budowniczych setek statków i okrętów pływających od lat po świecie. Wskutek wielu błędnych decyzji gospodarczych, także politycznych, oraz czasowego braku koniunktury na produkcję stoczniową wielu pracowników straciło bądź wkrótce straci pracę. Nasza integracja z Unią Europejską daję nam szansę przynajmniej częściowego zniwelowania szkód z tym związanych.

Jak temu sprostać? Przemysł stoczniowy charakteryzuje się specyfiką polegającą na nierównomiernym zapotrzebowaniu na określone zawody i kwalifikacje w trakcie budowy statku. Efektem tego są okresowe kumulacje popytu na pracę bądź przeciwnie - występuje brak zapotrzebowania na określony rodzaj prac. Wokół stoczni powstało wiele małych satelitarnych firm, których byt zależy od zleceń ze strony stoczni. To wysokie uzależnienie, przy braku elastyczności w zatrudnianiu, połączonej z wysokimi kosztami pracy, stanowi zagrożenie dla bezpiecznego ich funkcjonowania. Partnerstwo pomoże wielu pracownikom w znalezieniu nowego zatrudnienia bądź przez zdobycie nowego zawodu, bądź podniesienie posiadanych kwalifikacji. Ze środków funduszu sfinansowane zostaną szkolenia zawodowe, stypendia, praktyki zawodowe, doradztwo i pośrednictwo zawodowe, analizy i badania dotyczące rynku pracy itp. Program przewiduje także wprowadzenie modelu elastycznych form zatrudnienia oraz wdrożenie branżowego serwisu informacyjnego ułatwiającego poszukiwanie pracy w kraju i za granicą.

Strategia rozwoju sektora okrętowego w Polsce, obok dumnego kultywowania tradycji, musi uwzględniać nowe uwarunkowania, a szczególnie istotne znaczenie w tym procesie ma wspieranie zdolności dostosowywania się do strukturalnych zmian gospodarczych oraz wspieranie wykorzystania technologii informatycznych i nowych metod zarządzania zasobami ludzkimi.

Fundamentem Partnerstwa musi być jednak przede wszystkim poczucie współodpowiedzialności za wspólnotę. Bieżący rok, naznaczony 25. rocznicą „Solidarności", jest dobrą okazją, by zrobić wysiłek w tym kierunku.

Piknik pomorskich przedsiębiorców

Organizowane przez Gdański Związek Pracodawców, LOK Szczyt Wieżyca oraz Pomorski Klub Dobrej Marki doroczne spotkanie biznesmenów odbyło się 2 maja w Szymbarku na Kaszubach. Stało się okazją do mniej formalnych spotkań z zaproszonymi przedstawicielami samorządów i wyższych uczelni. Pełniło także - co najistotniejsze - funkcję integracyjną. Mówiono o wszystkim, choć najczęściej o kontaktach gospodarczych. Tradycyjnie przyznano też maczugi kaszubskie, które stają się symbolem współpracy różnych środowisk. Otrzymało je kilkanaście osób mających wybitne zasługi dla rozwoju gospodarczego regionu.

Wizyta przedsiębiorców szwedzkich

W ubiegłym tygodniu przebywała w Gdańsku na zaproszenie GZP sześcioosobowa grupa przedsiębiorców szwedzkich reprezentujących głównie branżę turystyczną. Ich celem było zdobycie kontaktów na Wybrzeżu. Polska staje się dla Skandynawów atrakcyjnym miejscem spędzania wakacji, dlatego głównym punktem wizyty były prezentacje ofert biur podróży i pensjonatów oraz spotkania z organizatorami ruchu turystycznego.

Technologie biometryczne

Zapraszamy na prezentację pt. „Technologie biometryczne - Twoja droga do przyszłości", która odbędzie się 25 maja br. o godz. 14.30 w sali multimedialnej firmy Grupa LOTOS SA przy ul. Elbląskiej 135 w Gdańsku. **Szczegóły: www.ptc.gda.pl**

Gdański Związek Pracodawców - 80-237 Gdańsk Wrzeszcz, ul. Uphagena 23, tel. 345-83-74, www.gzp.gda.pl, e-mail: sekretariat@gzp.gda.pl

BBBBBBBBBBBBBBBBBBBBBBBBBBBBBBB

SOLID SECURITY

zatrudni na stanowisko

KIEROWNIKA OCHRONY FIZYCZNEJ

Oczekujemy:
- umiejętności kierowania pracownikami
- posiadania licencji pracownika ochrony II stopnia
- własnego samochodu
- wieku 25-40 lat

Oferujemy:
- samodzielne, odpowiedzialne stanowisko
- atrakcyjne warunki wynagrodzenia

Oferty zawierające c.v. ze zdjęciem należy składać na adres:
80-169 GDAŃSK, ul. Rakoczego 31
Tel. (058) 302-64-64
gdansk@solidsecurity.pl
z dopiskiem „kierownik"

427276A

SOLID SECURITY

zatrudni

KONWOJENTA WARTOŚCI PIENIĘŻNYCH (RÓWNIEŻ KIEROWCĘ)

Nasze oczekiwania:
- półroczne doświadczenie w dziale konwojów
- licencja pracownika ochrony fizycznej
- ukończona 30 lat

Konwojentom oferujemy
- pracę w profesjonalnie wyszkolonym zespole
- atrakcyjne wynagrodzenie

80-169 Gdańsk, ul. Rakoczego 31, Tel. (058) 302-64-64
lub gdansk@solidsecurity.pl z dopiskiem „konwojent"

427195A

SOLID SECURITY

Zatrudni na stanowisko:

INSTALATOR I SERWISANT SYSTEMÓW ALARMOWYCH I TV PRZEMYSŁOWEJ

Idealny kandydat powinien:
- posiadać wykształcenie o profilu elektronicznym, elektrotechnicznym
- posiadać własny samochód
- mile widziane doświadczenie
- uprawnienia S-A-4

Oferujemy:
- samodzielne, odpowiedzialne stanowisko
- atrakcyjne warunki wynagrodzenia

Zgłoszenia zawierające c.v. prosimy składać na adres:
80-169 Gdańsk, ul. Rakoczego 31, Tel. (058) 302-64-64
lub gdansk@solidsecurity.pl z dopiskiem „instalator"

427344A

POWIĘKSZAMY BIURO!!!!!!

Firma z branży telekomunikacyjnej zatrudni

10 ambitnych osób do doradztwa i obsługi klientów.

Szkolenia, atrakcyjne zarobki, możliwość szybkiego awansu! (płacimy wszystkie składki).

Zadzwoń, dział kadr - w godz. 9.00-17.00, (058) 3005153

427178A

AAAAAAAAAAAAAAAAAAAAAAAAAAAAAA

SOLID SECURITY

Zatrudni do na terenie Gdyni, Gdańska, Sopotu

PRZEDSTAWICIELA *HANDLOWEGO*

Oczekujemy:
- mile widziane wykształcenie wyższe
- łatwości w nawiązywaniu kontaktów
- dużego zaangażowania i wysokiej kultury osobistej
- konsekwencji w realizowaniu założonych planów sprzedaży
- własnego samochodu
- wieku do 35 lat

Zatrudnimy również

ASYSTENTA PRZEDSTAWICIELA

Oferujemy:
- stałe, atrakcyjne wynagrodzenie oraz bardzo wysokie prowizje
- ryczałt za używanie samochodu w celach służbowych

Oferty zawierające c.v. ze zdjęciem należy złożyć w ciągu 7 dni na adres:

80-169 GDAŃSK
ul. Rakoczego 31
Tel. (058) 302-64-64
gdansk@solidsecurity.pl

z dopiskiem wybranego stanowiska

426467A

Auchan

Jesteśmy firmą francuską zajmującą 5 miejsce wśród sieci hipermarketów na świecie. W Polsce jest już otwartych 18 hipermarketów.
Podstawą naszego sukcesu jest satysfakcja klientów, którym zapewniamy profesjonalną obsługę i najlepsze produkty po niskich cenach.
Obecnie, do naszego hipermarketu w GDAŃSKU, poszukujemy kandydatów na stanowisko:

RZEŹNIK

Jeśli interesuje cię praca w młodym, zgranym zespole w dynamicznie rozwijającej się firmie – czekamy na ciebie.

Oczekujemy:
- Pracy w systemie zmianowym
- Silnej motywacji do pracy
- Wykształcenia kierunkowego
- Zaangażowania
- Uregulowanego stosunku do służby wojskowej

Oferujemy:
- Miłą atmosferę
- Dobre warunki pracy
- Profesjonalne szkolenia
- Możliwość rozwoju kariery zawodowej
- Udział w sukcesie firmy o międzynarodowej renomie

Osoby zainteresowane prosimy o przysłanie dokumentów (list motywacyjny, życiorys i zdjęcie) wraz z podpisanym oświadczeniem: *„Wyrażam zgodę na przetwarzanie moich danych osobowych dla potrzeb niezbędnych do realizacji procesu rekrutacji (zgodnie z ustawą o ochronie danych osobowych z dnia 29.08.97 Dz.U. Numer 133, Poz. 883)"* na następujący adres:

Dzial Personalny
Auchan Gdańsk
ul. Szczęśliwa 3, 80-176 Gdańsk

Uwaga! Firma zastrzega sobie prawo odpowiedzi na wybrane oferty. Nadesłanych materiałów nie zwracamy

Zbijamy ceny zawodowo

Auchan

428515A

HOLENDERSKIE BIURO PRACY

Możliwość pracy obojga małżonków - wystarczy, że jedno posiada paszport niemiecki

Gwarantujemy:
- komfortowe mieszkanie bez żadnych dodatkowych kosztów
- ubezpieczenie zdrowotne
- opiekę polskojęzycznych przedstawicieli
- minimum 40 godzin tygodniowo
- przewozy na terenie Holandii Gratis!
- pewne 6 Euro/godz. „na rękę"

exoticgreen uitzendorganisatie

Złotów, al. Mickiewicza 5a,
tel. 67/ 263 51 60, fax 263 34 31
przedstawiciel w Gdańsku: tel. 58/ 344 5512
przedstawiciel w Bytowie: tel. 59/ 823 11 36
telefon kontaktowy w Holandii: 0031 76 504 08 45

Zapraszamy

Zbudujemy razem naszą wspólną przyszłość

Va

AGMOR sp. z o.o.
ul. Falista 7
81-331 Gdynia
Certyfikat Ministra Gospodarki i Pracy nr 752/1b i 752/2

Wraz z naszym partnerem
- brytyjską firmą rekrutacyjną J.S. Hamilton Recruitment Co. Ltd.

poszukujemy
doświadczonych pracowników
branży
hotelarsko-gastronomicznej
z dobrą znajomością języka angielskiego,
zdecydowanych na podjęcie pracy w Wielkiej Brytanii i Irlandii.

Posiadamy atrakcyjne oferty dla:

Kucharzy, Barmanów,

Kelnerów/Kelnerek

Recepcjonistów/Recepcjonistek

Menedżerów Restauracji i Hoteli

Zainteresowane osoby prosimy o zarejestrowanie się
w naszej bazie *on-line*, dostępnej pod adresem:
www.agmor.pl/jsh.htm

Dodatkowe informacje:
tel. (58) 660 14 11, 660 14 15, 660 14 32, fax (58) 660 14 07
e-mail: *pracawanglii@agmor.com*

NIE POBIERAMY ŻADNYCH OPŁAT

... Meet the challenge with us ...

427939A

AGENCJA PRACY
METAAL FLEX
POLAND Sp. z o.o.
praca w Holandii

Posiadamy Certyfikat Ministra Gospodarki, Pracy i Polityki Społecznej numer 471/1b

ATRAKCYJNE OFERTY PRACY DLA MĘŻCZYZN W PRZEMYŚLE METALOWYM I BUDOWLANYM ORAZ W HALACH I MAGAZYNACH.

Pilnie zatrudnimy mężczyzn w zawodach:

- spawacz
- tokarz
- frezer CNC
- ślusarz
- mechanik
- lakiernik

wymagany paszport niemiecki

Jesteśmy członkiem Stowarzyszenia Międzynarodowych Agencji Pracy.

ZADZWOŃ I DOWIEDZ SIĘ WIĘCEJ !!!

GDAŃSK, ul. Chlebnickiej 39/40
tel: (058) 320 44 68
e-mail: gdansk.metaalflex@wp.pl

Miss Polka Au-Pair Agency Ltd
Campanies House Registration No 4653135

Jesteśmy londyńską agencją au-pair, zajmującą się doborem rodzin zamieszkałych w Wielkiej Brytanii dla wyłącznie polskich kandydatów zainteresowanych byciem Au-Pair.

Jeśli jesteś niezamężna, bezdzietna, niepaląca, w wieku od 19 do 30 lat, znasz angielski w stopniu minimum komunikatywnym i masz doświadczenie w opiece nad dziećmi (prawo jazdy bonus) i chcesz spędzić rok w Anglii - mamy dla Ciebie Rodzinę! W zamian za opiekę nad dziećmi i pomoc w pracach domowych, Rodzina Goszcząca zapewnia Au-Pair bezpłatne pełne zakwaterowanie, wyżywienie, możliwość uczęszczania do szkoły języka angielskiego i tzw. kieszonkowe.

Nie pobieramy od kandydatów żadnych prowizji czy opłat, rozmawiamy również po polsku.

Zapraszamy na nasz website
http://www.misspolkaaupairs.com

Po dalsze informacje skontaktuj się bezpośrednio z nami:
e-mail: ewa@misspolkaaupairs.com

adres biura:
23, Birbetts Road
London SE9 3NG (by appointments only)

telefon 00 44 208 355 7749 lub zadzwoń pod 058 7819751 od 15.00 do 17.00. Dziękujemy

426355A

PUNKT FINANSOWY MIESZKO

Ogólnopolska sieć Punktów Finansowych „Mieszko" otwiera kolejne punkty w województwie pomorskim

Pomysł na własny biznes

Jeśli nie boisz się wyzwań i chcesz prowadzić działalność gospodarczą na własny rachunek, ale nie wiesz w jakiej branży ją uruchomić, skorzystaj ze sprawdzonego pomysłu i wejdź jako partner do ogólnopolskiej firmy Punkty Finansowe „Mieszko". Ponosząc niewielkie koszty już po kilku miesiącach możesz zacząć zarabiać naprawdę duże pieniądze.

Punkty Finansowe „Mieszko" to ogólnopolska sieć punktów finansowych. Świadczy ona usługi finansowe dla klientów indywidualnych, polegające na realizacji ich przelewów. Oznacza to, że w Punktach Finansowych „Mieszko" klienci mają możliwość opłacenia tanio swoich comiesięcznych rachunków (np. za gaz, energię, czynsz, telefon, raty i inne płatności) w tradycyjnej formie, czyli gotówką przy okienku kasowym, ale z elektronicznym przekazem danych. Dzięki temu ci wszyscy, którzy regulują rachunki w „Mieszku" mają jednocześnie pewność szybkiej realizacji płatności i gwarancję porównywalne z bankowymi. Punkty działają w oparciu o koncepcję współpracy partnerskiej, czyli w zamian za niewielką - w stosunku do uzyskiwanych obrotów - marżę, partnerzy otrzymują możliwość skorzystania z pomysłu, wiedzy i doświadczenia firmy „Mieszko".

Dynamiczny rozwój firmy „Mieszko" nastąpił w ciągu ostatniego roku. Jeszcze w styczniu 2004 r. PF „Mieszko" miały ok. 30 punktów, zaś w styczniu 2005 r. już 250. „Mieszko" jest także obecny w województwie pomorskim.

Działa tu już 10 jego punktów:
- **w Gdańsku: przy ul. Pilotów 3; przy ul. Nałkowskiej 1;**
- **w Kwidzynie: przy ul. Sokolej 7; przy ul. Piłsudskiego 5; przy ul. Chopina 18;**
- **w Rumi: przy ul. Gdańskiej 36A; przy ul. Wybickiego 8;**
- **w Wejherowie: przy ul. Rogali 47; przy ul. Sobieskiego 328 A.**

Nowe punkty otwierane są w miejscowościach powyżej 7 tys. mieszkańców - w sklepach osiedlowych, sieciach sklepów typu „Biedronka" czy „Stokrotka" oraz jako samodzielne punkty. Możliwe jest także otwarcie punktu w mniejszych miejscowościach, jednak pod warunkiem, że jego prowadzenie jest działalnością dodatkową.

Aby zostać kandydatem na partnera PF „Mieszko" trzeba przedstawić zaświadczenie o niekaralności, zaświadczenie o niezaleganiu z opłatami (ZUS, urząd skarbowy) oraz poręczenie wekslowe. Aby stać się partnerem PF „Mieszko" trzeba też oczywiście prowadzić działalność gospodarczą. Kasjerzy, pracujący w punktach zatrudniani są na umowę o pracę i partner sam decyduje, czy zatrudni kogoś, kto będzie przyjmował opłaty, czy też sam będzie to robił. Każdy punkt musi być czynny co najmniej 8 godzin dziennie. Najczęściej jest tak, że godziny otwarcia zależą od godzin pracy sklepu. Jeśli partner uzna, że jest to za krótki czas, może oczywiście przedłużyć je.

Samo założenie punktu to koszt rzędu 8 tys. zł. Składają się na niego opłata licencyjna, koszt zabudowy, a także czytnik kodów, komputer, kalkulator itp.

Firma PF „Mieszko" zapewnia także modem GPRS niezbędny do przesyłania informacji do centrali i ponosi koszty związane z zakupem modemu i jego instalacją. Przeprowadza także bezpłatne szkolenie, które w zależności od tempa przyswajania wiedzy trwa od 2 do 10 dni.

Inwestycja w punkt zwraca się średnio po 4-6 miesiącach, choć oczywiście niektórzy potrzebują nieco więcej czasu, a z kolei innym partnerom wystarczą zaledwie 2 miesiące na osiągnięcie rentowności.

Wszyscy zainteresowani dodatkowe informacje o PF „Mieszko" uzyskają od dyrektora regionalnego PF „Mieszko" na województwo pomorskie - pod numerem telefonu 0501 728 755.

Tekst na prawach ogłoszenia 427120B

BURMISTRZ GMINY KARTUZY

poszukuje kandydatów:

na stanowisko ds. funduszy pomocowych

w Wydziale Promocji, Kultury i Sportu

Wymagania:
1. wykształcenie wyższe,
2. biegła znajomość języka niemieckiego w mowie i piśmie,
3. doświadczenie związane z pozyskiwaniem funduszy unijnych,
4. znajomość obsługi pakietów biurowych typu office, technik medialnych i internetowych,
5. umiejętność pracy samodzielnej oraz dobrej współpracy w zespole,
6. dodatkowym atutem będzie znajomość języka angielskiego.

na stanowisko ds. inwestycji

w Wydziale Inwestycji i Gospodarki Komunalnej

Wymagania:
1. wykształcenie wyższe (budownictwo ogólne lub drogownictwo),
2. uprawnienia budowlane,
3. znajomość kosztorysowania,
4. doświadczenie w realizacji i rozliczaniu inwestycji,
5. biegła znajomość obsługi komputera i oprogramowania biurowego,
6. dodatkowym atutem będzie znajomość:
   1) pozyskiwania funduszy pomocowych,
   2) prawa zamówień publicznych.

Oferty wraz z c.v., listem motywacyjnym, kserokopią dyplomu ukończenia studiów wyższych, świadectw pracy z poprzednich miejsc pracy i innych dokumentów potwierdzających kwalifikacje i doświadczenie zawodowe oraz zgodę na przetwarzanie danych osobowych należy składać do dnia 25.05.2005 r. na adres: Urząd Gminy, ul. Hallera 1, 83-300 Kartuzy, sekretariat - pokój nr 109.

429065A

---

technoService

Agencja Pracy Tymczasowej Techno-Service S.A. poszukuje dla swojego klienta:

OPERATORÓW OBRABIAREK

Wymagania:
- wykształcenie zawodowe lub średnie mechaniczne,
- znajomość rysunku technicznego.

Zapewniamy:
- umowa o pracę,
- praca w Gdańsku.

Tel. 552-91-48(38), 8.00-16.00, 693-542-409
Ul. Macierzy Szkolnej 4, 80-308 Gdańsk

427533A

MERCATOR PAPIER

Mercator Papier Sp. z o.o.,
dystrybutor papierów poligraficznych poszukuje kandydata na stanowisko:

PRZEDSTAWICIELA HANDLOWEGO
na terenie woj. pomorskiego

Wymagania:
- wykształcenie min. średnie
- doświadczenie w pracy na podobnym stanowisku - 2 lata
- znajomość lokalnego rynku poligraficznego i wydaw.
- posiadanie prawa jazdy kat. B i telefonu domowego

Oferujemy:
- nowoczesny system wynagrodzeń
- samochód służbowy, telefon komórkowy

Oferty prosimy przesyłać na adres:
Mercator Papier Sp. z o.o.
ul. Kocmyrzowska 13A, 31-750 Kraków

Prosimy o załączenie formuły:
Niniejszym oświadczam, że wyrażam zgodę na przetwarzanie moich danych osobowych przez Mercator Papier Sp. z o.o. dla potrzeb niezbędnych w procesie rekrutacji, zgodnie z Ustawą z dnia 29 sierpnia 1997 r. o ochronie danych osobowych (Dz. U. Nr 133, poz. 883).

427874A

Dyrekcja Gdańskiego Zespołu Żłobków
ogłasza konkurs na stanowiska

1. Kierownika Żłobka Nr 2
2. Kierownika Żłobka Nr 8

Wymagania:
- Kwalifikacje zgodne z Rozporządzeniem Ministra Zdrowia i Opieki Społecznej z dn. 29 marca 1999 r. (Dz. U. Nr 30 poz. 300)
- Pisemny projekt funkcjonowania żłobka, uwzględniający jego specyfikę i rozwój

Kandydaci proszeni są o złożenie dokumentów poświadczających kwalifikacje, listu motywacyjnego, c.v., oświadczeń o niekaralności i zgodzie na przetwarzanie danych oraz pisemnego projektu (w zamkniętej kopercie) z napisem:
KONKURS NA KIEROWNIKA ŻŁOBKA NR...
do dnia 25 maja 2005 r. do godziny 14.00 w sekretariacie GZŻ Gdańsk, ul. Raclawicka 8.

428168A

WITEK'S

FPH WITEK`S z siedzibą w Krakowie - dział szkła i porcelany zatrudni **firmę lub osobę prowadzącą działalność gospodarczą do prowadzenia filii w Gdańsku.**

Niezbędne zabezpieczenie materialne.

Oferty prosimy kierować:
Faks: (12) 636-69-58
e-mail: jerzy@witeks.com.pl

412446A

RECEPCJONISTĘ/STKĘ

poszukuje hotel „Niedźwiadek" na Kaszubach.

Wymagania:
- wiek - do 35 lat,
- dyspozycyjność,
- znajomość obsługi komputera,
- znajomość jęz. obcego,
- doświadczenie w pracy biurowej,
- miła aparycja.

Zapewniamy zakwaterowanie i stałą pracę.

Wdzydze Kiszewskie, tel. (058) 686-13-13, fax 686-13-33

428588A

FIRMA TRANSPORTOWO - SPEDYCYJNA

zatrudni

KIEROWCÓW z KAT. C+E
DYSPOZYTORA
MECHANIKÓW - SAM. CIĘŻAROWE
ORAZ PRACOWNIKA
do pomocy w agencji celnej.

Oferty prosimy kierować pod adres:
BIURO REKLAM I OGŁOSZEŃ
LABOX- PRESS
81-368 Gdynia, ul. Świętojańska 5
z dopiskiem: oferta nr 0250

i zawierające klauzulę „Wyrażam zgodę na przetwarzanie moich danych osobowych na potrzeby realizacji procesu rekrutacji, zgodnie z ustawą z dnia 29.08.1997 r. o ochronie danych osobowych (Dz.U. nr 133 p.883)"

427769A

---

i'm lovin' it

Jeśli jesteś osobą ambitną i energiczną, zdecydowaną wziąć swoją przyszłość we własne ręce, ta oferta pracy na pewno Cię zainteresuje.

ZOSTAŃ PRACOWNIKIEM
restauracji McDonald`s

McDonald`s proponuje atrakcyjną pracę, poprzedzoną profesjonalnym, bezpłatnym szkoleniem, po którym:
* poznasz wszystkie zasady produkcji w wielkiej firmie,
* zaczniesz pracę odpowiedzialną, w doskonale zorganizowanym zespole.
* otrzymasz pracę, która będzie wyzwaniem dla Twoich ambicji i umiejętności, dając Ci możliwości awansu w myśl zasady:

WSZYSTKO JEST MOŻLIWE, JEŚLI ZECHCESZ

Doświadczenie w gastronomii nie jest wymagane.

Osoby zainteresowane zapraszamy do restauracji:
ul. Spacerowa 48 (tel. 554-31-61), Gdańsk Osowa
ul. Jaśkowa Dolina 134 (tel. 345-70-85), Gdańsk Morena
ul. Grunwaldzka 527 (tel. 554-18-39), Gdańsk Oliwa
ul. Bażyńskiego 2 (tel. 552-39-16), Gdańsk Oliwa
ul. Chłopska 18 (tel. 553-46-77), Gdańsk Przymorze
ul. Bohaterów Monte Cassino 21 (tel. 551-49-12), Sopot

429166A

Mühlhan Sp. z o.o.

- poszukuje

malarzy-piaskarzy
do pracy w kraju i za granicą.

Kontakt: Tel. (58) 307-27-17, kom. 0692-487-518

428855A

Oferta dla:
- studentów
- **absolwentów**
- osób do 45 roku życia z komunikatywną znajomością j. ang.

Co oferujemy:
- pracę w Wielkiej Brytanii w:
- sektorze turystycznym
- sektorze medycznym

Oferta kierowana przede wszystkim do studentów Akademii Medycznych, Akademii Wychowania Fizycznego, Psychologii, Pedagogiki, Studium Fizjoterapeutycznych, Rehabilitantów.

PRACA W DOMACH OPIEKI W WIELKIEJ BRYTANII
- atrakcyjne zarobki
- kontrakt przed wyjazdem
- zakwaterowanie na czas pracy

KONTRAKTY JUŻ OD KWIETNIA I MAJA!

UWAGA:
- przystępne ceny, wysokie rabaty

Proponujemy również **KURSY JĘZYKOWE ZA GRANICĄ**

Career INVESTMENT

PRACA za GRANICĄ

work4u.pl

429302A

Gdańsk Wrzeszcz
ul. Grunwaldzka 62/2

EMAIL: info@work4u.pl
tel./fax (58) 345 24 81

Hotel Bryza

Hotel „BRYZA" w Juracie poszukuje kandydatów do pracy w charakterze:

- **recepcjonisty(ki)**
- **pielęgniarki**
- **fizjoterapeuty - masażysty(ki)**
- **barmana(ki)**
- **cukiernika**

Oferty pisemne prosimy przesłać pod adresem:

„BRYZA" Sp. z o.o.,
84 - 141 Jurata,
ul. Międzymorze 2

427965A

Międzynarodowa firma spedycyjna

zatrudni:

Pracownika do działu spedycji samochodowej

Wymagane:
- minimum 2-letnie doświadczenie w międzynarodowej spedycji samochodowej,
- dobra znajomość rynku spedycyjnego,
- operatywność,
- komunikatywność,
- praktyczna znajomość języka angielskiego (mile widziana znajomość języka niemieckiego).

Oferty prosimy przesyłać na adres:
Heckhser Polska sp. z o.o.,
ul. Hutnicza 4, 81-061 Gdynia
lub e-mail: **praca@hecksher.pl**

429187A

KRAWCOWA

nr ref.: KR/60/05

Głównym zadaniem osoby zatrudnionej na tym stanowisku będzie odszywanie wzorów odzieży.

Od kandydatów oczekujemy:
- wykształcenia min. średniego
- umiejętności szycia odzieży
- praktycznej znajomości zasad konstrukcji odzieży oraz zasad jej produkcji

Doświadczenie w pracy na podobnym stanowisku w firmie odzieżowej będzie dodatkowym atutem.

Oferty zawierające CV ze zdjęciem, list motywacyjny wraz z podaniem numeru referencyjnego na kopercie lub w temacie e-maila prosimy przesłać na adres:

LPP S.A.
Departament Rekrutacji i Rozwoju
ul. Łąkowa 39/44, 80-769 Gdańsk
e-mail: rekrutacja@lpp.com.pl

428971A

ERONTRANS

Dynamicznie rozwijająca się firma transportowo- logistyczna zatrudni:

SPEDYTORÓW

Od kandydatów oczekujemy:
* doświadczenia w spedycji min. 2 lata * znajomości języków obcych
* dyspozycyjności i zaangażowania * umiejętności pracy w warunkach stresowych

KIEROWCÓW

Od kandydatów oczekujemy:
* prawa jazdy kategorii C+E * praktyki min. 3 lata * ADR

CV oraz list motywacyjny prosimy składać w siedzibie firmy:
ul. Grunwaldzka 64a, 83- 000 Pruszcz Gdański, fax (0-58) 77 39 333
lub e-mail: kadry@erontrans.pl

419429A

medacs HEALTHCARE RECRUITMENT international

MEDACS INTERNATIONAL - ponad dziesięcioletnie doświadczenie na międzynarodowym rynku uczyniło z nas jedną z największych agencji rekrutujących pracowników medycznych.

Poszukujemy:

lekarzy różnych specjalności, pielęgniarek opiekunów medycznych

do pracy w państwowych i prywatnych placówkach zdrowotnych w Anglii, Walii i Szkocji.

Wszystkich zainteresowanych pracą zapraszamy na spotkanie z naszymi konsultantami **20 i 21 maja w Gdańsku.**
Podczas spotkania odbędą się grupowe prezentacje oraz indywidualne rozmowy z kandydatami.

Wymagania od kandydatów:
- dobra znajomość języka angielskiego
- doświadczenie w państwowych lub prywatnych placówkach zdrowotnych
- pozytywne nastawienie

Pracodawcy w Wielkiej Brytanii:
- Prywatne szpitale
- Prywatne organizacje zdrowotne
- Państwowe i wojskowe szpitale
- Domy Opieki

Prosimy o kontakt w celu uzyskania więcej informacji na temat miejsca spotkania w Gdańsku.

We look forward to meeting you!

Bezpłatna infolinia: 00 800 44 123 95, Tel. 0044 207 440 9200

E-mail: magda.hall@medacs.com lub karolina.muszynska@medacs.com
www.medacs-international.com

ALUSHIP TECHNOLOGY Ltd

W związku z dynamicznym rozwojem firmy poszukujemy:

INŻYNIERÓW OKRĘTOWCÓW

DO DZIAŁU PLANOWANIA I PRZYGOTOWANIA PRODUKCJI
- *wiedza z zakresu technologii budowy okrętów,*
- *znajomość zagadnień planowania produkcji z wykorzystaniem wspomagania komputerowego (MS-Project Prof.),*
- *dobra znajomość obsługi programu AutoCAD,*
- *dobra znajomość j. angielskiego, znajomość j. niemieckiego będzie dodatkowym atutem,*
- *umiejętność pracy w grupie i bezkonfliktowy charakter.*

W związku z nową produkcją konstrukcji stalowych 15 tys. ton oraz aktualnymi projektami ze stali poszukujemy doświadczonego:

PRODUCTION MANAGER STEEL

z pasją / zaangażowaniem
oraz umiejętnością wdrażania złożonych procedur logistycznych.
Jeśli kandydat spełni nasze oczekiwania zostanie odpowiednio wynagrodzony.

KIEROWNIKA PRODUKCJI

- *doświadczenie w budowie aluminiowych i stalowych konstrukcji okrętowych,*
- *fachowa wiedza oraz doświadczenie w zarządzaniu zespołem ludzi (spawacze, monterzy),*
- *znajomość j. angielskiego lub niemieckiego,*
- *znajomość CAD/CAM, MS Office, optymalizacja procesów produkcyjnych.*

MONTERÓW KADŁUBÓW ALUMINIOWYCH / SPAWACZY ALUMINIOWYCH
MONTERÓW KADŁUBÓW STALOWYCH / SPAWACZY STALOWYCH

Proponujemy zatrudnienie na stałe oraz gwarantujemy wyjazdy do krajów Unii Europejskiej na okres 3 miesięcy w roku, atrakcyjne wynagrodzenie zależne od wydajności pracy.
Produkcja odbywa się w dużej hali produkcyjnej.

Dokumenty prosimy przesyłać na adres:
Aluship Technology Sp. z o.o., ul. Doki 1, 80-958 Gdańsk, tel. 769 15 74, fax: 769 26 74, e-mail: board@alushiptechnology.com

428812A

POLISH STAFF

pilnie poszukuje do pracy w
WIELKIEJ BRYTANII

GALWANIZATORÓW
oraz
* OPIEKUNEK Z PRAWEM JAZDY KAT. B
* OPIEKUNEK ORAZ OPIEKUNÓW DO OSÓB STARSZYCH

Wymagana znajomość j. angielskiego
NIE POBIERAMY ŻADNYCH OPŁAT / Licencja Ministra Pracy nr 706/1B
81-363 Gdynia, ul. Szkolna 10, tel. (58) 667 23 59, fax (58) 620 91 14
www.polishstaff.pl / rekrutacja@polishstaff.pl

428870A

SOLID SECURITY

zatrudni na stanowisko
PRACOWNIK PATROLI INTERWENCYJNYCH (RÓWNIEŻ KIEROWCA)

Oczekujemy osób:
- posiadających licencję pracownika ochrony fizycznej
- niekaranych,
- w wieku 23-35 lat

Oferujemy:
- pracę w dużej stabilnej firmie
- wysokie wynagrodzenie

Zgłoszenia zawierające c.v. prosimy składać na adres:
80-189 Gdańsk, ul. Rakoczego 31, Tel. (058) 302-64-64
lub gdansk@solidsecurity.pl z dopiskiem „patrole"

FULL TIME WAITING STAFF

MUST HAVE 3-yrs MIN. EXPERIENCE FLUENT ENGLISH ESSENTIAL.
HYGEINE CERTIFICATES AN ADVANTAGE.
IRELAND - DUBLIN
TO START IMMEDIATELY
CALL ON MONDAY
888 771 303 OR 00353872732510
INTERVIEW POLAND GDYNIA

428269B

KOLANKO

FIRMA HANDLOWA SPÓŁKA JAWNA

Jesteśmy Firmą Handlową z branży SYSTEMÓW WODNO – KANALIZACYJNYCH oraz TECHNIKI GRZEWCZEJ.
W związku z dynamicznym rozwojem poszukujemy osoby na stanowisko:

PRZEDSTAWICIEL HANDLOWY

na teren Trójmiasta

Od kandydatów oczekujemy:
- doświadczenia w ww. branży na podobnym stanowisku
- min. średniego wykształcenia
- operatywności
- zaangażowania
- własnego samochodu w okresie próbnym

C.v. wraz z listem motywacyjnym należy kierować w terminie 7 dni na adres:
FH „Kolanko" Sp. j.
ul. E. Orzeszkowej 6
80-209 Chwaszczyno
e-mail:
marta.maleta@kolanko.com.pl

428455A

OGŁOSZENIE O KONKURSIE

Zarząd Powiatu Starogardzkiego

ogłasza konkurs na kandydata na stanowisko

dyrektora

Międzyszkolnego Ośrodka Sportowego w Starogardzie Gdańskim.

1. Do konkursu może przystąpić osoba, która jest nauczycielem mianowanym lub dyplomowanym i spełnia następujące wymagania:
   1) ukończyła studia wyższe magisterskie i posiada przygotowanie pedagogiczne oraz kwalifikacje do zajmowania stanowiska nauczyciela w międzyszkolnym ośrodku sportowym;
   2) ukończyła studia wyższe lub studia podyplomowe z zakresu zarządzania albo kurs kwalifikacyjny z zakresu zarządzania oświatą, prowadzony zgodnie z przepisami w sprawie placówek doskonalenia nauczycieli;
   3) posiada co najmniej pięcioletni staż pracy pedagogicznej na stanowisku nauczyciela lub pięcioletni staż pracy dydaktycznej na stanowisku nauczyciela akademickiego;
   4) w okresie pięciu lat bezpośrednio przed powierzeniem stanowiska dyrektora uzyskała co najmniej dobrą ocenę pracy w przedszkolu, szkole lub placówce, a w przypadku nauczyciela akademickiego - pozytywną ocenę pracy w okresie ostatnich czterech lat pracy w szkole wyższej, jeżeli stanowisko dyrektora obejmuje bezpośrednio po ustaniu zatrudnienia w szkole wyższej, albo w okresie roku bezpośrednio przed przystąpieniem do konkursu na stanowisko dyrektora uzyskał pozytywną ocenę dorobku zawodowego;
   5) posiada zaświadczenie lekarskie o braku przeciwwskazań zdrowotnych do wykonywania pracy na stanowisku kierowniczym,
   6) nie była karana karą dyscyplinarną, o której mowa w art. 76 ust. 1 ustawy z dnia 26 stycznia 1982 r. - Karta Nauczyciela (Dz. U. z 2003 r. Nr 118, poz. 1112 i Nr 137, poz. 1304), oraz nie toczy się przeciwko niej postępowanie dyscyplinarne;
   7) nie była karana za przestępstwo popełnione umyślnie oraz nie toczy się przeciwko niej postępowanie karne;
   8) nie była karana zakazem pełnienia funkcji kierowniczych związanych z dysponowaniem środkami publicznymi, o którym mowa w art. 147 ust. 1 pkt 4 ustawy z dnia 26 listopada 1998 r. o finansach publicznych (Dz. U. z 2003 r. Nr 15, poz. 148 z późn. zm.).
2. Osoby przystępujące do konkursu składają następujące dokumenty:
   1) uzasadnienie przystąpienia do konkursu wraz z koncepcją funkcjonowania i rozwoju międzyszkolnego ośrodka sportowego
   2) życiorys z opisem przebiegu pracy zawodowej, zawierający w szczególności informację o stażu pracy pedagogicznej - w przypadku nauczyciela lub stażu pracy dydaktycznej - w przypadku nauczyciela akademickiego;
   3) akt nadania stopnia nauczyciela mianowanego lub dyplomowanego oraz dokumenty potwierdzające posiadane wykształcenie;
   4) dokumenty potwierdzające posiadanie wymaganego stażu pracy;
   5) dyplom ukończenia studiów wyższych lub studiów podyplomowych z zakresu zarządzania albo zaświadczenie o ukończeniu kursu kwalifikacyjnego z zakresu zarządzania oświatą;
   6) ocenę pracy, o której mowa w § 1 pkt 4 rozporządzenia Ministra Edukacji Narodowej i Sportu z dnia 6 maja 2003 r. w sprawie wymagań, jakim powinna odpowiadać osoba zajmująca stanowisko dyrektora oraz inne stanowisko kierownicze, w poszczególnych typach szkół i placówek;
   7) zaświadczenie lekarskie o braku przeciwwskazań zdrowotnych do wykonywania pracy na stanowisku kierowniczym;
   8) oświadczenie, że kandydat nie był karany karą dyscyplinarną, o której mowa w art. 76 ust. 1 ustawy z dnia 26 stycznia 1982 r. - Karta Nauczyciela (Dz. U. z 2003 r. Nr 118, poz. 1112 i Nr 137, poz. 1304) oraz nie toczy się przeciwko niemu postępowanie dyscyplinarne;
   9) oświadczenie, że kandydat nie był karany za przestępstwo popełnione umyślnie oraz nie toczy się przeciwko niemu postępowanie karne;
   10) oświadczenie, że kandydat nie był karany zakazem pełnienia funkcji kierowniczych związanych z dysponowaniem środkami publicznymi, o którym mowa w art. 147 ust. 1 pkt 4 ustawy z dnia 26 listopada 1998 r. o finansach publicznych (Dz. U. z 2003 r. Nr 15, poz. 148, Nr 45, poz. 391, Nr 65, poz. 594, Nr 96, poz.8 74 i Nr 166, poz. 1611);
   11) oświadczenie, że kandydat wyraża zgodę na przetwarzanie swoich danych osobowych zgodnie z ustawą z dnia 29 sierpnia 1997 r. o ochronie danych osobowych (Dz. U. z 2002 r. Nr 101, poz. 926 i Nr 153, poz. 1271) w celach przeprowadzenia konkursu na stanowisko dyrektora.
3. Oferty należy składać w zamkniętych kopertach z podanym adresem zwrotnym i dopiskiem „Konkurs", w terminie 14 dni od dnia ukazania się ogłoszenia, na adres: Starostwo Powiatowe - Wydział Edukacji, ul. Kościuszki 17, 83-200 Starogard Gdański, pokój 307.

Konkurs przeprowadzi komisja konkursowa powołana przez Zarząd Powiatu Starogardzkiego, ul. Kościuszki 17, 83-200 Starogard Gdański.
O terminie i miejscu przeprowadzenia postępowania konkursowego kandydaci zostaną powiadomieni indywidualnie.

429273A

PRACA DLA RATOWNIKÓW I BOSMANA

Gdyński Ośrodek Sportu i Rekreacji zatrudni

ratowników oraz bosmana

chcących pracować na plaży miejskiej w Gdyni w sezonie letnim 2005 r.

Podanie i c.v. można składać w siedzibie obiektów nadmorskich do końca maja przy Al. Zjednoczenia 13 A - przystań jachtowa „Marina Gdynia".

Poszukujemy:
- młodszych ratowników,
- ratowników WOPR,
- ratowników medycznych,
- starszych sterników motorowodnych,
- bosmana do opieki nad hybrydowymi łodziami motorowymi oraz innych prac bosmańskich.

Kwalifikacje, patent starszego sternika motorowodnego.
Osobą kontaktową z ramienia GOSiR jest p. Sylwia Mathea-Chwalczewska, tel. +48 58 661-93-66.

429110A

CENTROSTAL S.A. w Gdańsku

zatrudni

handlowców

ze znajomością branży wyrobów hutniczych.

Prosimy o składanie swoich c.v. oraz listów motywacyjnych w biurze Zarządu:
Gdańsk-Kokoszki, ul. Budowlanych 42 (I piętro)

429367A

Chcesz zostać Europejskim Spawaczem?

Zgłoś się do nas, pomożemy Ci uzyskać certyfikat Europejskiego Spawacza
TÜV Rheinland Group organizuje egzaminy w naszej firmie

ZREW Zakład Wybrzeże
ul. Wiślna 6/16, 80-555 Gdańsk
Tel. (058) 347 49 30, (058) 347 49 01

428129A

Firma handlowa w branży technicznej poszukuje do oddziału w Gdyni osobę na stanowisko

Handlowca

Oczekiwania: wykształcenie techniczne, obsługa komputera i kasy fiskalnej, prawo jazdy kat. B, znajomość zagadnień spawalnictwa.
Oferty:
DORADCA, ul. Wielki Rów 408, 87-100 Toruń

429452A

FOCUS - wyłączny dystybutor ogólnopolskiej gazety bezpłatnej zatrudni na terenie Trójmiasta rzetelnych i samodzielnych

Kolporterów

oraz zorganizowanych, odpowiedzialnych i posiadających własny samochód

Koordynatorów zespołów

tworzenie grupy współpracowników i dodatkowym atutem!

Osoby zainteresowane prosimy o przesyłanie życiorysów na adres: rekrutacja@focus.biz.pl
Tel. (42) 25 37 712

429429A

KANCELARIA RADCY PRAWNEGO
KAROL RÓG
zatrudni

prawników z doświadczeniem zawodowym.

C.v. oraz list motywacyjny ze zdjęciem proszę składać w siedzibie Kancelarii, ul. Jaśkowa Dolina 59, 80-286 Gdańsk.

429294A

Firma "Ki" Klemens Imioła ul. Piłsudskiego 56 w Koszalinie
ZATRUDNI

specjalistę ds. handlowych

WYMAGANIA:
1. Wykształcenie - minimum średnie
2. Prawo jazdy kat. B
3. Znajomość terenu Bytowa i okolicy
4. Łatwość nawiązywania kontaktów

WYMAGANE DOKUMENTY:
1. Curriculum Vitae
2. Podanie o pracę
3. Pisemne referencje z poprzednich miejsc pracy
4. Jedno zdjęcie

Kontakt tel. (094) 348 13 59 (w godz. 8:00 - 15:00) lub 607 849 540

429961A

BBBBBBBBBBBBBBBBBBBBBBBBBBBBBBBB

SOLID SECURITY

zatrudni kobiety i mężczyzn na stanowiska:

PRACOWNIKÓW OCHRONY Z LICENCJĄ I BEZ
ORAZ
DETEKTYW SKLEPOWY

Praca na obiektach handlowych z terenu Trójmiasta.

Oczekujemy:
- niekaralności
- wieku 21-35 lat

Oferujemy:
- atrakcyjne wynagrodzenie
- pracę od zaraz i regularne terminy wypłat

GDAŃSK, UL. RAKOCZEGO 31, TEL. (058) 302-64-64

428784A

VOLVO

DRYWA
AUTORYZOWANY DEALER VOLVO

W związku z rozbudową firmy poszukuje kandydatów na stanowiska

SPRZEDAWCA SAMOCHODÓW
DORADCA SERWISOWY
PRACOWNIK BIURA OBSŁUGI KLIENTA
ELEKTROMECHANIK SAMOCHODOWY

Oferujemy:
- interesującą pracę w młodym, dynamicznym zespole,
- możliwość rozwoju zawodowego i podnoszenia kwalifikacji,
- dobre wynagrodzenie.

Osoby zainteresowane prosimy o nadesłanie listu motywacyjnego oraz c.v. w terminie 14 dni od daty ukazania się ogłoszenia na adres:
DRYWA ADV
ul. Wielkopolska 241
81-531 Gdynia

429149A

Towarzystwo Ubezpieczeń FILAR S.A.

zatrudni pracowników na stanowiska:
- Kierowników Zespołów Sprzedaży
- Likwidatorów Szkód Komunikacyjnych i Majątkowych
- Pracownika Administracyjnego w Dziale Likwidacji Szkód

Preferowane są osoby z doświadczeniem zdobytym na podobnych stanowiskach.

List motywacyjny i c.v. prosimy przesyłać na adres:
Towarzystwo Ubezpieczeń FILAR S.A., Targ Drzewny 3/7, 80-886 Gdańsk

428293A

SZKSYPCZE ROCK CLUB INN PUB
ul. Piwna 52/53, Gdańsk

pub

na Starówce w Gdańsku zatrudni:

Barmankę

atutem będzie znajomość języków obcych, komunikatywność, entuzjazm, samodzielność.
Aplikacje proszę przesyłać na:
pub@szksypcze.com

427425A

Duży Zakład Produkcyjny

zatrudni

Kierownika Robót Montażowych

Od kandydata oczekujemy:
- dużego doświadczenia w zakresie montażu konstrukcji stalowych, rurociągów, urządzeń energetycznych i przemysłowych,
- staż minimum 5 lat na podobnym stanowisku,
- znajomość języka angielskiego, minimum w formie komunikatywnej.

Oferty e-mailem na adres: info05@wp.pl

427832A

Polmarine Services spółka z o.o.

zatrudni

PANIĄ DO SEKRETARIATU
z bardzo dobrą znajomością języka angielskiego i obsługi komputera

Oferty prosimy składać na adres e-mail:
pmspl1@wp.pl

Z wybranymi osobami skontaktujemy się telefonicznie.

428690A

Powiatowy Urząd Pracy w Gdańsku

GDAŃSK
www.gdansk.pl

Patronat Prezydent Miasta Gdańska

W związku ze zmianą lokalizacji odbywających się corocznie „TARGÓW PRACY" uprzejmie informujemy osoby zainteresowane udziałem, że

WIOSENNE TARGI PRACY

*organizowane przez Powiatowy Urząd Pracy w Gdańsku, odbędą się dnia **18.05.2005 r. w godz. od 10.00 do 13.00** w Sali Klubu Garnizonowego w Gdańsku, ul. Słowackiego 3.*

Do udziału zaproszono pracodawców dysponujących wolnymi miejscami pracy.

NIE PRZEGAP TEJ SZANSY!!!

Organizatorzy:
* Powiatowy Urząd Pracy w Gdańsku
* Wojewódzki Sztab Wojskowy w Gdańsku

420682A

Praca w Holandii

sbaeuro
agencja • pracy

ZAWSZE NAJLEPSZE OFERTY PRACY I NAJWYŻSZE WYNAGRODZENIE !!!

Wymagany paszport niemiecki

A TERAZ DODATKOWO:

CAŁKOWITY ZWROT KOSZTÓW PODRÓŻY

NOWE, DUUUUUUŻO NIŻSZE CENY MIESZKAŃ

UWAGA:
MOŻLIWOŚĆ ZATRUDNIENIA OBOJGA MAŁŻONKÓW, Z KTÓRYCH TYLKO JEDNO POSIADA PASZPORT NIEMIECKI.

Pytaj o szczegóły w naszym biurze:
tel: 822 32 32, tel.kom: 0 694 498 984

SBA Euro Sp. z o.o.
ul. Młyńska 1
45-011 Opole
tel: (077) 40 22 110

Psychologia pracy. Ile bezrobotnego jest w każdym z nas

Kto jest temu winien

Niektórzy bezrobotni obwiniają wszystkich wokół, tylko nie siebie. Przyczyny swej niedoli upatrują w złym państwie, bezdusznych przedsiębiorcach oraz w ludziach, którzy zdobyli pracę, bo mieli znajomości, układy, plecy. Nie przychodzi im do głowy, że aby zmienić swój los, trzeba najpierw zmienić swoje zachowanie i myślenie.

Psychologowie radzą, aby w momentach niepowodzenia postawić sobie proste pytanie: gdzie popełniamy błąd i co powinniśmy zmienić w swoim postępowaniu? Jest takie amerykańskie powiedzenie: znaleźliśmy naszego największego wroga i tym wrogiem jesteśmy my sami.

- Co mam powiedzieć o kandydatach, którzy idą na rozmowę kwalifikacyjną, nic nie wiedząc na temat firmy, w której chcą pracować? - zastanawia się Małgorzata Szulc z Most Wanted! Doradztwo Personalne w Warszawie. - Albo o tych, którzy nie przychodzą na umówione przez nas spotkanie i nie raczą wcześniej powiadomić pracodawcy, że coś im wypadło?

- Źli uczniowie często mówią, że ten czy ów nauczyciel się na nich uwziął i dlatego nie zdali do następnej klasy - zauważa Andrzej Zachariasz, konsultant zawodowy. - Nie przyznają się, że bumelowali przez cały rok. Podobny mechanizm obronny widzę u wielu bezrobotnych. Aby zachować dobre zdanie na swój temat, mają pretensje do całego świata, ale zła w sobie nie widzą.

Co sprawia, że niektórzy przez całe miesiące, a nawet lata nie potrafią znaleźć pracy? Według sondażu CBOS przeprowadzonego w marcu bieżącego roku, główne powody to niezaradność, brak motywacji, bierność, korzystanie z pomocy rodziny, wykorzystywanie systemu opieki społecznej.

Mirosław Konkel

Przyczyny bezrobocia

Procenty nie sumują się do 100, gdyż respondenci mogli wskazać więcej niż jedną przyczynę.

Źródło: Opinie o rynku pracy, bezrobociu i stosunek do bezrobotnych, Komunikat z badań, CBOS, marzec 2005 Info.: Berg

Emocje

Katarzyna Kornatowska
konsultant Bigram Personnel Consulting

- Wielu bezrobotnych cechuje niewiara we własne siły, niska samoocena połączona z przeświadczeniem, że i tak się nie uda. To jest właśnie to samospełniające się proroctwo, o którym tyle piszą ostatnio psychologowie. Brak optymizmu, patrzenie na świat przez ciemne okulary przekreśla nasze szanse u potencjalnych pracodawców. Nikt przecież nie zechce mieć w swym zespole pesymistów, ponuraków, ludzi zgorzkniałych. Zwłaszcza że frustracja często przeradza się w agresję, która wypływa z przeniesienia odpowiedzialności za własne życie na zewnątrz. Wrogo patrzymy na ludzi, którym się powiodło. Stajemy się zawistni. Tę agresję, podobnie jak pesymizm, depresję, trudno ukryć na rozmowie kwalifikacyjnej. Kiedy więc na bezrobociu dopadają nas złe myśli, gdy mamy obniżone samopoczucie, szukajmy wsparcia społecznego. Jeśli nie pocieszy ktoś bliski, na przykład przyjaciel, pamiętajmy, że są jeszcze telefony zaufania i biura interwencji kryzysowej.

Zdaniem specjalistów

Więcej zaradności i pokory

Jacek Jędrzejczak
doradca ds. HR i zarządzania

- Dwie rzeczy utrudniają znalezienie zatrudnienia. Po pierwsze, wyuczona bezradność. Zjawisko to związane jest z poprzednią epoką, kiedy państwo myślało za nas i praca oraz świadczenia społeczne były jakby z automatu. Problem w jakiejś mierze dotyczy też pokolenia, które dopiero teraz wchodzi w życie zawodowe. Młodzież, patrząc na swoich rodziców, przejmuje ich bierność i postawy roszczeniowe. Trzeba zerwać z takim myśleniem i powiedzieć sobie, że na żadne państwo nie możemy już liczyć. Drugi powód, który sprawia, że wiele osób nie może zdobyć posady, to odporność psychiczna. Dzisiejsi dwudziestolatkowie są niecierpliwi, chcieliby od razu znaleźć się na szczycie, mieć wysokie uposażenie i bonusy. Ale etap błyskotliwych karier już dawno minął. Zderzenie wyobrażeń o dobrej pracy z rzeczywistością sprawia, że ludzie szybko się zniechęcają. A osiągnąć mogą wiele, lecz pod warunkiem, że będą bardziej pokorni i zrewidują swoje oczekiwanie.

Nie ma się czego wstydzić

Alicja Lewandowska
psycholog i pracownik naukowy z Gdańska

- Kiedy tracimy zatrudnienie, często czujemy się gorsi, mniej wartościowi od tych, którzy pracę mają. Wstydzimy się tego, że jesteśmy bezrobotni. Nie chcemy się do tego przyznać przed otoczeniem, unikamy więc kontaktów ze znajomymi, zamykamy się w sobie. To wielki błąd. Izolowanie się nic w tej sytuacji nie da. Wręcz przeciwnie, właśnie teraz najbardziej potrzebujemy innych osób. Najpierw trzeba pokonać ów wstyd, który jest zresztą zupełnie nieuzasadniony. Przecież dzisiaj utrata posady jest czymś normalnym. Wypowiedzenie od szefa może dostać każdy, bez względu na wykształcenie, kwalifikacje i podejście do obowiązków zawodowych. Im więcej mówimy o tym, że szukamy pracy, tym lepiej. Nie ograniczajmy się przy tym do najbliższych, czyli rodziny, przyjaciół, bo zwykle mamy tych samych znajomych, obracamy się w podobnym środowisku. W swoją sytuację powinniśmy wprowadzać też ludzi spoza naszego kręgu. A nuż ktoś wie o firmie, która potrzebuje akurat osób z naszymi umiejętnościami i doświadczeniem.

Cud się nie zdarzy

Przemysław Rey
JobPilot Polska

- Wielu czeka, aż ktoś się do nich zgłosi. To zła strategia, chyba że jesteśmy superspecjalistami lub menedżerami z górnej półki, na których polują najlepsi headhunterzy w kraju. Zwykli zjadacze chleba nie mają co liczyć na cud. Co zatem pozostaje? Intensywne działanie. Szukanie pracy trzeba traktować jak pracę, i to na pełnym etacie. Tu konieczna jest wytrwałość, systematyczność i cierpliwość. Rezultaty nie przyjdą już, zaraz, natychmiast. Gdy raz, drugi i trzeci się nie uda, trzeba ponawiać próby. Aż do skutku. Szacuje się, że co 8-10 spotkanie kończy się zatrudnieniem. Aby jednak zostać zaproszonym na rozmowę kwalifikacyjną, należy wysłać około 100 listów. Taka jest średnia. Oczywiście, nie ma sensu odpowiadać na wszystkie ogłoszenia znalezione w prasie czy Internecie. Musimy spełniać przynajmniej większość podanych w nich kryteriów. W przeciwnym razie nawet wysłanie pięciu tysięcy aplikacji nie zaowocuje propozycją spotkania.

Bezrobocie niejedno ma imię

Wyróżniamy kilka rodzajów bezrobocia, w zależności od powodów, które sprawiają, iż ludzie nie mogą znaleźć zatrudnienia:

bezrobocie naturalne (dobrowolne) – istnieje, gdy bezrobotni nie chcą podjąć pracy za ustaloną na rynku płacę

bezrobocie przymusowe – dotyczy osób, które nie są w stanie znaleźć pracy za płacę, która obowiązuje na rynku

bezrobocie frykcyjne – odmiana bezrobocia naturalnego, zwykle jest krótkookresowe, ma związek z mobilnością pracowników, którzy szukają jak najlepszego zatrudnienia

bezrobocie strukturalne – kolejna odmiana bezrobocia naturalnego, powstaje, gdy podaż przewyższa zapotrzebowanie przedsiębiorstw na pracę, dzisiaj zjawisko to widzimy np. w górnictwie i hutnictwie

bezrobocie cykliczne (przymusowe) – występuje w dobie recesji, a więc kiedy zmniejsza się popyt w całej gospodarce, wiąże się z cyklicznymi zmianami koniunktury ekonomicznej

bezrobocie sezonowe – jedna z form bezrobocia strukturalnego, wynika z sezonowości zapotrzebowania na określony rodzaj pracy, np. rośnie zimą, bo zamierają wówczas prace budowlane

bezrobocie technologiczne – odmiana bezrobocia strukturalnego, związane jest z postępem technologicznym, towarzyszy wprowadzaniu innowacji technicznych (kiedy maszyny, urządzenia są w stanie zastąpić człowieka)

Bezrobotni. Skorzystaj ze szkoleń w urzędzie pracy

Podnieś swoje kwalifikacje

Szkolenie księgowych w Powiatowym Urzędzie Pracy w Gdańsku. Fot. Robert Kwaitek

Ponad trzy tysiące osób bezrobotnych z powiatu Gdańsk trafi w tym roku na organizowane przez nas szkolenia - informuje Ewa Dąbrowska, zastępca dyrektora ds. rynku pracy Powiatowego Urzędu Pracy w Gdańsku. - Równo 50 proc. osób, które już ukończyły kursy, znalazły zatrudnienie.

Rozmaitość ofert

Masażysta, kelner, spawacz, kierowca czy samodzielna księgowa, to tylko niektóre ze szkoleń, jakie w tym roku przygotował na potrzeby rynku pracy gdański PUP. Łączna pula przeznaczonych na nie środków wyniosła 2 mln 100 tys. zł, co stanowi 25 proc. budżetu Funduszu Pracy.

Szkolenia trwają od miesiąca do nawet dwóch lat. W tym roku wzięło w nich udział prawie 400 osób. Największą popularnością cieszyły się „Pracownik administracyjny", „Opiekunka osób starszych i dzieci z kursem języka angielskiego" oraz „Obsługa kas fiskalnych". Koszt jednego szkolenia wynosi średnio 1600 zł. Ich organizacją zajmują się instytucje i firmy, które zwyciężyły w ogłoszonych przez PUP przetargach. Na dziś przysłano 200 ofert na organizację 30 szkoleń.

Pożyczki i dodatki

Bezrobotny chcący złożyć wniosek o udział w szkoleniu musi spełniać trzy zasadnicze warunki.

- Musi być zarejestrowany w PUP przez przynajmniej 3 miesiące, aktywnie poszukiwać zatrudnienia poprzez stały kontakt z działem pośrednictwa pracy i poradnictwa zawodowego oraz spełniać wymagania kwalifikacyjne stawiane kandydatom na szkolenie - wylicza Ewa Dąbrowska.

Osobom bezrobotnym, skierowanym na szkolenie przez PUP, przysługuje w okresie jego odbywania dodatek szkoleniowy w wysokości 20 proc. zasiłku dla bezrobotnych, a bezrobotnym do 25 roku życia stypendium w wysokości 40 proc. tegoż zasiłku. W przypadku gdy osoba, która z własnej winy nie ukończy szkolenia, zobowiązana jest do zwrotu jego kosztów, chyba że powodem nieukończenia szkolenia było podjęcie zatrudnienia. Innym utrudnieniem jest fakt, iż dodatek jest płatny z dołu, czyli dopiero po zakończeniu szkolenia. Skąd zatem wziąć pieniądze, chociażby na dojazd?

- Rozwiązaniem mogą być nieoprocentowane pożyczki na szkolenia. Ich wysokość sięga 400 proc. kosztów organizacji przeciętnego szkolenia. Czas ich spłaty to 18 miesięcy od ukończenia szkolenia - informuje Ewa Dąbrowska.

Bezrobotni, którzy w ofercie szkoleń PUP nie znajdą odpowiedniego dla siebie, mają możliwość złożenia wniosku o sfinansowanie przez PUP szkolenia indywidualnego. Warunkiem jest jednak uzyskanie pisemnego oświadczenia od przyszłego pracodawcy o gwarancji zatrudnienia po ukończeniu szkolenia.

Jakub Gilewicz

W kolejnych dodatkach „Praca" będziemy uczestniczyć razem z bezrobotnymi w szkoleniach. Wspólnie przejdziemy przez wszystkie etapy kursów, począwszy od wykładów teoretycznych, poprzez praktyki, do końcowych egzaminów.

Nie czekaj!

Osoby zainteresowane odbyciem szkolenia powinny:
- zgłosić się do Działu Pośrednictwa Pracy i Poradnictwa Zawodowego (pok. 218 lub 220), podając kierunek szkolenia, w którym chciałyby uczestniczyć
- pobrać i wypełnić kartę kandydata na kurs
- uzyskać opinię pośrednika, a w przypadku przekwalifikowania także opinię doradcy zawodowego

Indywidualnie

Osoby zainteresowane formą szkolenia indywidualnego powinny przed rozpoczęciem kursu złożyć w kancelarii (pok. 129) następujące dokumenty:
- wniosek do Dyrektora Powiatowego Urzędu Pracy z prośbą o sfinansowanie kursu
- pisemne oświadczenie od przyszłego pracodawcy o gwarancji zatrudnienia po ukończeniu szkolenia (druk dostępny w pok. 28 i 112).

Przykładowe szkolenia dostępne w PUP w Gdańsku

Dla spawaczy
- Spawanie TIG (stal nierdzewna i aluminium)
- Spawanie MAG (drut pełny i proszkowy)
- Spawanie elektryczne
- Spawanie gazowe
- Spawanie elektryczno-gazowe

Dla ekonomistów
- Nowoczesny handlowiec (szkolenie z programem SUBIEKT, obsługą kas fiskalnych i fakturowaniem)
- Księgowość od podstaw (szkolenie z programem Symfonia i Płatnik)
- Samodzielna księgowa (szkolenie z programem Symfonia i Płatnik)
- Pracownik administracyjny projektów finansowanych z funduszy pomocowych UE
- Szkoła Młodego Menedżera
- ABC przedsiębiorczości + pozyskiwanie funduszy pomocowych z UE dla MŚP
- Prawo zamówień publicznych

Dla pielęgniarek
- Pielęgniarka - powrót do zawodu
- Język angielski dla pielęgniarek (kurs od podstaw + słownictwo zawodowe)
- Język szwedzki dla pielęgniarek (kurs od podstaw + słownictwo zawodowe)

Dla kierowców
Świadectwo kwalifikacji dla kierowców:
- Odnowienie uprawnień do przewozu rzeczy
- Zdobycie uprawnień do przewozu rzeczy
- Zdobycie uprawnień do przewozu osób
- Kierowca kategorii E do C
- Kierowca kategorii C
- Kierowca kategorii D

Biurowe
- Nowoczesny sekretariat (kurs z programem obsługi komputera)
- Pracownik administracyjno-biurowy (obsł. komputera, fakturowanie, gospodarka magaz., prowadzenie dokumentacji biurowej)
- Specjalista ds. kadr i płac

Dla elektryków i automatyków
- Operator maszyn sterowanych numerycznie
- Uprawnienia SEP do 1 kV
- Uprawnienia SEP do 15 kV

Komputerowe
- AUTO CAD - projektowanie komputerowe
- Grafika komputerowa
- Obsługa komputera (programy Word, Excel, Internet)

Dla opiekunek
- Opiekunka osób starszych i dzieci (kurs z nauką języka angielskiego)
- Opiekunka osób starszych i dzieci (kurs z nauką języka niemieckiego)
- Opiekunka środowiskowa

Inne
- Obsługa wózków widłowych
- Brukarz
- Pracownik ogólnobudowlany (kurs w zawodach: malarz, tynkarz, monter ścian g-k)
- Obsługa kas fiskalnych
- Gospodarka magazynowa z obsługą wózków widłowych
- Krawcowa - przyuczenie do zawodu
- Kosmetyczka (manicure, pedicure, przedłużanie paznokci, pielęgnacja ciała, makijaż, wizaż)
- Fryzjerstwo damsko-męskie
- Manicure i przedłużanie paznokci
- Bukieciarstwo
- Kelner-barman (kurs z nauką języka angielskiego od podstaw)
- Kelner-barman (kurs z nauką języka niemieckiego od podstaw)
- Gospodarka magazynowa z fakturowaniem
- Pracownik ochrony fizycznej I stopnia
- Pracownik ochrony fizycznej II stopnia
- Masażysta
- Wykwalifikowany pracownik ekipy sprzątającej
- Prasowaczka
- Kosmetyczka - doskonalenie zawodowe

Dobre rady. Dla poszukujących zatrudnienia

Przygotuj się do rozmowy kwalifikacyjnej

– Czy ma pan doświadczenie w pracy na wózku widłowym? – pyta pracodawca.

– Tak, ale lekkie – mówi kandydat.

– Co to znaczy lekkie?

– Mój brat pracował na wózkach – pada odpowiedź.

To nie dowcip, ale sytuacja, która zdarzyła się podczas rozmowy kwalifikacyjnej w Agencji Pracy Tymczasowej Creyf's. Jak przygotować się do rozmowy o pracę, aby dobrze wypaść i dostać wymarzone zatrudnienie – radzi **Magdalena Błaszczyk** z Creyf's Polska.

Zapamiętaj

– Odpowiadaj tylko na te ogłoszenia, na które rzeczywiście masz kwalifikacje.

Jeśli poszukiwana jest osoba za znajomością portugalskiego, a ty nie władasz tym językiem – nie wysyłaj zgłoszenia. Na sto podań o pracę, przysyłanych do firm po ukazaniu się ogłoszenia w prasie, tylko pięciu kandydatów ma kwalifikacje zgodne z tymi podanymi w ogłoszeniu. Setki podań osób, które nie odpowiadają stawianym wymaganiom, są zmorą pracodawców. Sito kwalifikacyjne na pewno spowoduje odrzucenie takiej oferty, nie warto więc liczyć na szczęście.

– Pisz prawdę w CV. Podczas rozmowy kwalifikacyjnej doświadczony konsultant wychwyci wszystkie twoje braki. Zadbaj również o to, aby twoje CV było aktualne.

W CV nie warto naginać faktów, wpisywać mylnych dat, przypisywać sobie zbyt dużego doświadczenia. Podczas rozmowy kwalifikacyjnej każdy z tych wątków jest dokładnie rozwijany i nic nie umknie uwagi pracodawcy. Często kandydaci nie podają informacji na temat wymaganych przez pracodawcę kwalifikacji tłumacząc potem: – Znam inne tego typu programy komputerowe, więc i tego się szybko nauczę.

– Przygotuj wiadomości o twoim potencjalnym pracodawcy. Wykaż, że jesteś naprawdę zainteresowany tą pracą.

Jeśli kandydat ma informacje o firmie, do której przyszedł na rozmowę o pracę, to znaczy, że rzeczywiście jest nią zainteresowany, a nie zalicza tylko kolejne spotkanie. Ponadto pracodawca dokładnie przygotował się do rozmowy poznając CV kandydata. Warto więc odwdzięczyć się tym samym i wykazać zainteresowanie przyszłym pracodawcą.

– Nie przygotowuj sobie wyuczonych kwestii. Odpowiadaj na pytania rzeczowo i konkretnie. Możesz mówić o swoim hobby, ale nie zagłębiaj się w życie osobiste.

Kandydaci, którzy recytują wyuczone fragmenty książek z poradami na temat rozmów o pracę, nie są wcale rzadkością. Zdarza się, że kilka osób powtarza to samo, więc dla pracodawcy nic z takiej rozmowy nie wynika. Kandydat traci szansę na wyróżnienie się, więc często także i na zatrudnienie. Informacja dotycząca hobby kandydata świadczy o jego zainteresowaniach, oryginalności, a nawet osobowości, ale nie warto przy tej okazji opowiadać, do której szkoły chodzą dzieci.

– Podczas rozmowy mogą paść tzw. luźne pytania: jak spędzasz wolny czas, jak reagujesz na stres itp. Odpowiadaj zgodnie z prawdą, to też ocena twoich predyspozycji do danej pracy.

Luźne pytania zadawane są zwykle bardzo zestresowanym kandydatom. Pozwalają rozładować napięcie, dają czas na zebranie myśli. Jest to ważny sygnał, że trzeba „wziąć się w garść" i pokazać, że potrafimy poradzić sobie z trudną sytuacją.

– Bądź przygotowany na pytanie o finanse.

Warto dokładnie przemyśleć swoje oczekiwania finansowe, bo takie pytanie zawsze w rozmowie pada. Kandydaci bronią się zwykle przed odpowiedzią, bojąc się że zbyt wygórowana kwota ich zdyskwalifikuje lub zażądają za mało. Trzeba więc sprawdzić dokładnie, jaki będzie zakres przyszłych obowiązków, jakie jest przeciętne wynagrodzenie na takim stanowisku i na ile sami wyceniamy nasze oczekiwania. Trzeba upewnić się też, czy pracodawca oczekuje podania kwoty brutto, czy netto.

– Musisz wiedzieć, co umiesz i co chcesz robić. Nie zaczynaj rozmowy kwalifikacyjnej od słów: zgodzę się na każdą pracę.

Gdy kandydat deklaruje, że zgodzi się na każdą pracę, to później zwykle okazuje się, że nie wszystkie propozycje mu odpowiadają. Często np. kandydatki piszą „praca biurowa", ale protestują, gdy trafia się posada sekretarki. Trzeba więc z góry wykluczyć, zajęcia, których nie chcemy wykonywać. Warto wskazać kwalifikacje, bo jeśli ktoś chce wykonywać każda pracę, to można sądzić, że do żadnej pracy nie jest dobrze przygotowany.

– Umiej odpowiedzieć na pytanie: „Co chce pan robić za trzy lata?". Konsultant chciałby wiedzieć czy interesuje cię własny rozwój.

Jeśli kandydatka na księgową chciałaby za rok zostać dyrektorem finansowym, to pracodawca musi o tym wiedzieć, żeby zapewnić jej taką ścieżkę kariery. Gdy firma nie może zapewnić oczekiwanego przez pracownika rozwoju, to znaczy, że oferta pracy nie jest atrakcyjna dla obu stron. Z drugiej strony, pracodawcy często oczekują, że kandydat ma sprecyzowane oczekiwania i będzie się rozwijać podnosząc swoje kwalifikacje.

R E K L A M A

Dziennik Bałtycki | WIECZÓR wybrzeża

PRACA DODATKOWA

Polskapresse Sp. z o.o. Oddz. Prasa Bałtycka, Targ Drzewny 9/11 w Gdańsku.

Jeśli:
- jesteś osobą pełnoletnią
- jesteś osobą energiczną
- łatwo nawiązujesz kontakty z ludźmi
- nie boisz się nowych wyzwań
- masz min. średnie wykształcenie
- chcesz zdobyć ciekawy punkt w swoim c.v.
- chcesz poznać pracę w branży medialnej

Dołącz do naszego zespołu i pracuj jako:
SPRZEDAWCA PRENUMERATY
„Dziennika Bałtyckiego:
Skontaktuj się z nami jeszcze dziś,
a zaprosimy Cię na spotkanie w redakcji!!!!
Prześlij c.v. na adres: **prenumerata@prasabalt.gda.pl lub**
zadzwoń: **300-36-12, 0-502-499-097.**

4282204

R E K L A M A

PASJONACI NAUKI Z OGARNEJ I MALCZEWSKIEGO

„życzliwie i ufnie, widzieć w dziecku człowieka..."

- to motto programu wychowawczego Prywatnego Gimnazjum „Lingwista". nagrodzonego przez Kuratorium Oświaty w Gdańsku Pomorskim Certyfikatem Jakości Edukacji.

Trzy szkoły - dwie siedziby - na gdańskiej Starówce oraz w stylowym budynku przy ulicy Malczewskiego to miejsca, gdzie kształci się i wychowuje człowieka odpowiedzialnego, twórczego, wrażliwego na potrzeby innych ludzi, świadomego dokonywanych przez siebie wyborów. Szkołę Podstawową im. Zjednoczonej Europy, Gimnazjum i Liceum Ogólnokształcące „Lingwista" dodatkowo wspiera działalność Ośrodka Doskonalenia Nauczycieli, w którym odbywają się kursy i szkolenia umożliwiające kadrze pedagogicznej ciągłe doskonalenie warsztatu pracy oraz poznawanie najnowocześniejszych metod nauczania.

Gdańska Społeczna Szkoła Podstawowa im. Zjednoczonej Europy - to szkoła, która istnieje już piętnaście lat (rok założenia 1990), a jej program wychowawczy zbudowany jest w oparciu o wspólne wartości uznawane przez rodziców, nauczycieli i uczniów. Szkoła zapewnia wszechstronną opiekę pedagogiczną, psychologiczną, logopedyczną oraz wychowawczą, również w okresie ferii zimowych i wakacji szkolnych oraz kontynuację wiodącego programu nauczania i wychowania w Gimnazjum „Lingwista".

Już od klasy „0" szkoły podstawowej prowadzone są intensywne zajęcia języka angielskiego oraz informatyki w pracowni ze stałym dostępem do internetu, dzieci jeżdżą na basen, korzystają z opieki świetlicy oraz licznych zajęć dodatkowych: teatralnych, plastycznych, dramowych, muzycznych. Szkoła zapewnia także zajęcia terapeutyczne z logopedą oraz gimnastykę korekcyjną (po wcześniejszych badaniach wad postawy).

Dzieci korzystają z zajęć rekreacyjnych i sportowych na boisku i w sali gimnastycznej, mogą zjeść ciepłe posiłki, a przede wszystkim zawsze liczyć na życzliwość i wsparcie swoich wychowawców, gdyż niewielkie grupy, w których uczą się i odpoczywają pozostawiają miejsce na indywidualny kontakt, spontaniczną aktywność, twórcze kreowanie rzeczywistości.

Wzajemna życzliwość i zaufanie pomiędzy nauczycielem a uczniem, budowanie zdrowej, pozytywnej motywacji do nauki stanowią punkt wyjścia do pracy edukacyjnej.

Obok rozszerzonego programu nauczania języka angielskiego (6 godz. tygodniowo), zarówno w Szkole Podstawowej, jak i Gimnazjum oraz LO „Lingwista" naucza się następujących języków obcych: niemieckiego, francuskiego, hiszpańskiego, włoskiego, rosyjskiego i łacińskiego, z których młodzież ma możliwość zdania egzaminów certyfikatowych.

Szkoły posiadają liczne kontakty międzynarodowe, już niejednokrotnie gościły młodzież z Niemiec, Hiszpanii czy Szkocji. Organizuje się tu dni angielskie, niemieckie, hiszpańskie i francuskie, które są nie tylko okazją do wspólnej zabawy, ale spełniają również funkcję integracyjną i poszerzają wiedzę o kulturze Anglii, Stanów Zjednoczonych, krajów niemieckojęzycznych, Hiszpanii i Francji.

Tradycja odgrywa w szkole rolę niebagatelną. Postrzegana jest ona jako bardzo ważny element w wychowaniu młodego człowieka, stąd też w sposób bardzo uroczysty obchodzone są tu wszelkie święta: od Dnia Zadusznego począwszy, który stał się inspiracją do inscenizacji „Dziadów", poprzez zwyczaje związane z okresem Adwentu i Bożego Narodzenia, aż do tradycji o charakterze nieco bardziej swobodnym, jak wróżby andrzejkowe, Dzień Świętego Walentego czy pożegnanie wiosny. Corocznie organizowane są Dni Narodów (prezentacja państw Unii Europejskiej oraz kultury północnoamerykańskiej i iberyjsko-latynoskiej), Szkolny Maraton Teatralny, uroczyste ślubowanie i pasowanie na ucznia w Muzeum Hymnu Narodowego w Będominie oraz Dni Otwarte i promocja szkoły, w których tradycyjnie biorą udział wszyscy uczniowie. Integracji sprzyjają również sobotnie rajdy po najbliższej okolicy, zielona i błękitna szkoła oraz wycieczki krajoznawcze, w których udział biorą zarówno uczniowie i nauczyciele, jak i inni pracownicy szkoły oraz rodzice.

Młodzież szkoły podstawowej, gimnazjum i liceum zajmuje się również pracą charytatywną, współpracując z domem dziecka na Oruni, gdzie w okresie przedświątecznym występuje z inscenizacjami bożonarodzeniowymi, którym towarzyszą wspólne gry i zabawy oraz paczki od Świętego Mikołaja oraz podejmuje działania na rzecz środowiska lokalnego, organizując festyny i przedstawienia dla dzieci.

Integracji i kształtowaniu więzi między wychowankami przy równoczesnym poszerzaniu wiedzy i horyzontów służą zajęcia dodatkowe takie jak: koło miłośników kultury iberyjskiej i romańskiej, Klub Europejski, warsztaty teatralne i teatr szkolny, koło informatyczne, klub turystyczny, redakcja gazetki, warsztaty psychologiczne, urozmaicone zajęcia sportowe na sali gimnastycznej, siłowni, aerobik, pływanie i tenis ziemny, a stosowane w szkole metody i formy pracy dają świetne rezultaty. Szkoły „Lingwisty" mogą poszczycić się wieloma laureatami i finalistami konkursów międzyszkolnych, wojewódzkich i ogólnopolskich. Jedynie w roku szkolnym 2003/2004 spośród uczniów „Lingwisty" rekrutują się zwycięzcy Wojewódzkiego Konkursu Biologicznego, Wojewódzkiego Konkursu Języka Angielskiego - „Improve your English", Konkursu Języka i Kultury Amerykańskiej „Red, White and Blue", Ogólnopolskiego Konkursu Języka Angielskiego „Fox" oraz zwycięzca ogólnopolskiego Konkursu Matematycznego „Multitest 2003", laureaci międzynarodowych i ogólnopolskich konkursów literackich oraz Wojewódzkiego Konkursu Recytatorskiego, finaliści olimpiady Wiedzy o Unii Europejskiej, Filozoficznej, Ekologicznej, Odysei Umysłu, a także stypendyści Prezesa Rady Ministrów.

O jakości nauczania świadczą świetne wyniki egzaminów zewnętrznych, które sytuują szkoły w ścisłej czołówce Trójmiasta, a także i w skali całego województwa oraz czołowe miejsca w rankingach szkół.

W Liceum Ogólnokształcącym „Lingwista" uczeń sam tworzy i modyfikuje swój profil kształcenia zależnie od planowanego kierunku studiów. Dokonuje on wyboru od trzech do sześciu przedmiotów wiodących, realizowanych w rozszerzonej wersji programowej. Wybrane przedmioty mogą być zestawiane dowolnie, niekoniecznie zgodnie z typowymi profilami.

Rozwój ucznia Liceum Ogólnokształcącego „Lingwista" stymulują również dodatkowe zajęcia edukacyjne, prowadzone przez wykładowców wyższych uczelni Trójmiasta - Uniwersytetu Gdańskiego, Politechniki Gdańskiej i Akademii Sztuk Pięknych. Należą do nich: historia sztuki, rysunek i aksonometria, filozofia, teatr i film, media i dziennikarstwo, europeistyka, ekologia, podstawy wiedzy o ekonomii i prawie. W życie szkolne uczniów „Lingwisty" wpisane są wystawy, występy artystyczne, spotkania z twórcami, przedstawicielami świata nauki, sztuki i polityki z kraju i zagranicy.

Edukacja wychowanka każdej ze szkół wspierana jest indywidualnymi konsultacjami i dodatkowymi zadaniami zgodnymi z jego tempem pracy i możliwościami. „Lingwista" to także miejsce dla uczniów, którym trzeba pomóc w przezwyciężeniu trudności, o czym świadczy kolejny certyfikat: „Szkoły przyjaznej uczniowi z dysleksją".

Niewielka liczba uczniów, troskliwa opieka pedagogiczna i psychologiczna, a wreszcie znakomite warunki lokalowe - estetyczne i nowoczesne wnętrza, świetnie wyposażona pracownia komputerowa, zaplecze rekreacyjne w postaci sali gimnastycznej, boiska i ogrodu oraz szkolnej kawiarenki zapewniającej domowe ciepłe posiłki w budynku objętym całodobowym monitoringiem, decydują o tym, że „szkoły Lingwisty" są bezpieczne i opiekuńcze, każda z nich to miejsce, o którym mówi się i myśli „moja szkoła".

Tekst na prawach ogłoszenia 4283734

www.oswiata-lingwista.edu.pl, tel. 303-30-30 www.szkola.gda.pl, tel./fax 301-43-27

NUMER 36 WYDANIE SPECJALNE

DZIENNIK AKADEMICKI - DODATEK COTYGODNIOWY

akademicki@prasabalt.gda.pl tel. 3003 394
www.gdansk.naszemiasto.pl/akademicki

Dziennik AkaD3Micki

Dziennik Bałtycki

poniedziałek 16 maja 2005 r.

PATRONEM STRON JEST

Stowarzyszenie Czerwonej Róży

www.roza.org.pl

Edward Gwóźdź

Bez woDy sOdowEj

Z ubiegłoroczną laureatką Konkursu Czerwonej Róży na najlepszego studenta i koło naukowe, Pauliną Borysewicz, studentką ASP i doktorantką na PG, rozmawia Marzena Klimowicz.

- Za kilka dni minie rok od czasu, jak zostałaś laureatką konkursu Czerwonej Róży na najlepszego studenta. Co dała ci wygrana?

- Praktycznie nic się nie zmieniło. Kończę akademię, tak jak było to zaplanowane, cały czas studiuję na studium doktoranckim na politechnice, prowadzę zajęcia ze studentami, piszę doktorat. Z punktu widzenia kariery ta nagroda niewiele zmieniła, poza tym, że dała mi poznać, jacy potrafią być ludzie. Z jednej strony spotkałam się z bezinteresowną radością mojej rodziny i przyjaciół, z drugiej odczułam sporo zawiści. Natomiast nie czuję się ani rozchwytywaną gwiazdą, ani młodym objawieniem. Nagroda dała mi trochę zaplecza w szkole. Stałam się odważniejsza, bardziej stawiam na swoim mając za plecami to, że nie dyskutuje się z najlepszym studentem. A poza tym mama krzyczy na mnie jak krzyczała, znajomi mówią „cześć", albo i nie. Mimo wygranej nie czuję się najlepszym studentem. Akurat miałam dorobek, który pozwolił mi otrzymać tę nagrodę, ale na pewno nie zamierzam spocząć na laurach.

- Jeździsz swoją nagrodą? Jaki to samochód?

- Fiat panda. Jeżdżę nim cały czas. Zwłaszcza mój tato polubił „Misia". Najśmieszniejsze jest to, kiedy stojąc w korku ludzie czytają napis „Nagroda dla najlepszego studenta Trójmiasta", a za kierownicą widzą mojego tatę.

- A czego będziesz życzyć tegorocznemu zwycięzcy?

- Na pewno nie więcej pracowitości, to byłoby sadyzmem. Szczęścia? Na pewno, bo jeśli dużo i intensywnie pracujesz, to często zapominasz o życiu osobistym, sama to przeszłam, a nie można zapominać i o tej sferze życia. No i oczywiście dobrej woli rektotra przedstawiającego kandydata.

I na pewno tego, żeby mu nie uderzyła woda sodowa do głowy.

Preambuła statutu Stowarzyszenia Czerwonej Róży

Z pokolenia w pokolenie

W tradycji ruchu studenckiego starsi koledzy pomagali młodszym w kształtowaniu się postaw, zainteresowań i ambicji. Pragnąc pójść tropami przekazywania wartości, z którymi życie jest bogatsze i ciekawsze, uczciwe i godne, będziemy dążyć do podtrzymywania więzi międzypokoleniowej i wspierać wszelkie przejawy aktywności studentów zmierzającej do rozwoju nowych cech osobowości. Będziemy odwoływać się do tradycyjnego symbolu studenckiego środowiska gdańskiego „Czerwonej Róży". Pragniemy, by nadal była wyrazem twórczej aktywności społeczności akademickiej w dziedzinie kultury, nauki i turystyki. Mamy nadzieję, że „Czerwona Róża" będzie dla nas wszystkich symbolem doskonałości, piękna, intelektu, zwycięstwa młodości, pamięci i duchowego związku ludzi.

Nagroda Czerwonej Róży 2005

Adrian Kosowski

Fot. Robert Kwiatek

- Skończyłeś podstawówkę po czterech latach nauki, a maturę zrobiłeś w wieku 13 lat. Czy nie spotykasz się z zazdrością kolegów? Jak inni na ciebie reagują i czy masz dużo przyjaciół?

- Nie, nigdy nie spotkałem się z tego typu zawiścią. Nie odniosłem też wrażenia, że ktoś czegoś mi zazdrości. Moje stosunki z innymi zawsze były pozytywne. Dziś moi przyjaciele, to przede wszystkim ludzie należący, jak ja, do koła naukowego „Sfera". Działa w nim 12 osób. Naszą płaszczyzną porozumienia jest matematyka. Ciągle wyjaśniamy jakieś matematyczne problemy. Lubię z nimi przebywać i rozmawiać.

- Czy masz przyjaciół spoza koła?

- Raczej nie. Praca naukowa bardzo mnie absorbuje, dlatego trudno się zaangażować w inne znajomości. To cena, jaką płacimy poświęcając się nauce.

- Masz 18 lat, osoby w tym wieku bawią się, chodzą na imprezy, zakochują się. Masz na to czas i chęci?

- Moje hobby to turystyka. Lubię górskie wycieczki i wędrówki po lasach. Moim marzeniem jest wyprawa do Nowej Zelandii. Chciałbym zobaczyć te zakątki świata, które są niespotykane, dziewicze.

- W dzieciństwie bawiłeś się na podwórku czy rozwiązywałeś zadania z matematyki?

- Pamiętam spacery z rodzicami, ale też zabawy w piaskownicy. Już wtedy rozmawiałem z rodzicami o matematyce. Tata jest profesorem wydziału okrętowego na politechnice. Od najmłodszych lat tłumaczył mi proste działania. Mama, nauczycielka angielskiego, uczyła słówek. Miałem wtedy 4-5 lat. Nikt mnie do niczego nie zmuszał. Czułem potrzebę rozwoju i zdobywania wiedzy, dlatego nie mam poczucia straty.

- A czy masz jakieś marzenia?

- Tak. Chciałbym pracować na Politechnice Gdańskiej. Byłbym zadowolony mogąc pokonywać kolejne szczeble kariery naukowej.

- Nie zastanawiałeś się nigdy „na co mi wymyślanie tych wszystkich teorii matematycznych"?

- Gdyby każdy matematyk tak podchodził do sprawy, nauka stanęłaby w miejscu i nie mielibyśmy nowych technologii.

Rozmawiała Agnieszka Kamińska

Kim jest laureat

Adrian Kosowski - student V roku Politechniki Gdańskiej, kończy Wydział Elektroniki, Telekomunikacji i Informatyki - średnia ocen 5,5. Studiuje również na czwartym roku matematyki na Uniwersytecie Gdańskim - średnia ocen 5,0. Ma indywidualny tok studiów. Działa w kole naukowym „Sfera" na Politechnice Gdańskiej. Organizuje konkursy programowania indywidualnego i zespołowego, popularyzuje zagadnienia informatyczne wśród dzieci i młodzieży szkolnej. Prowadził imprezy na Bałtyckich Festiwalach Nauki. Jest autorem wielu oryginalnych zadań, które są rozwiązywane przez programistów. Specjalizuje się w algorytmach (teoria grafów), a wyniki jego prac były prezentowane na konferencjach w kraju i za granicą. Jest autorem i współautorem 13 opublikowanych prac naukowych, w tym współautorem jednego rozdziału w książce, wydanej przez Amerykańskie Towarzystwo Matematyczne. Bierze udział w konferencjach i seminariach naukowych, jest członkiem zagranicznych towarzystw naukowych. Pisze też eseje i wiersze (niektóre były publikowane). Ma na swoim koncie liczne osiągnięcia w olimpiadach i konkursach matematycznych, informatycznych, języka angielskiego i innych.

StopKA Dziennik Akademicki

RADA PROGRAMOWA „Dziennika Akademickiego":

- Iwona Grajewska Pomorska Specjalna Strefa Ekonomiczna sp. z o.o.
- Krzysztof Krupa Prasa Bałtycka, wydawca „Dziennika Bałtyckiego"
- Marek Klat Ciech SA
- Krzysztof Lisek Campus sp. z o.o

PARTNERZY „Dziennika Akademickiego":

Ciech

campus TRAVEL

POMORSKA SPECJALNA STREFA EKONOMICZNA SR z o.o.

U źródła nagrody. Kultowy Żak

KolaŻ TalenTów

Czerwona Róża - nagroda prestiżowa, z bogatymi tradycjami, przyznawana najlepszym studentom i kołom naukowym w Trójmieście. Tegoroczny finał konkursu jest już trzydziestym pierwszym w historii. A historię konkurs ma bogatą...

Każdy z nas słyszał o legendarnym studenckim Klubie Żak, który od 1957 roku przyciągał ludzi swoją twórczą mieszanką. Studenckie teatry, kabarety, dyskusyjny klub filmowy, klub jazzowy – prawdziwa wylęgarnia talentów. W sentymentalnych opowieściach pokolenia naszych rodziców często pojawiają się obrazki z artystycznego życia skupionego w murach ówczesnego Żaka. To właśnie tam narodziło się Stowarzyszenie Czerwonej Róży, które organizuje konkurs.

Nagrodę Czerwonej Róży na początku wręczano poetom, pisarzom, później także młodym naukowcom i politologom. Dziś laureaci pierwszych edycji konkursu są lekarzami, inżynierami, architektami, biznesmenami, politykami. Po pewnym czasie konkurs zniknął, miał w swojej historii przerwę. Jednak sześć lat temu, w 1999 roku, udało się go reaktywować.

Statuetka Czerwonej Róży trafia do rąk wybitnych i najbardziej wyróżniających się studentów i kół naukowych Trójmiasta. Kandydatów do nagrody zgłaszają bezpośrednio władze poszczególnych uczelni, wskazując po jednym kandydacie w każdej kategorii. By wygrać trzeba mieć talent, być zdolnym i pracowitym. W konkursie liczy się wysoka średnia, aktywność naukowa, zdobyte nagrody, ale także działalność społeczna i pozanaukowa.

Na laureatów poza splendorem i przepustką do kariery, którą daje statuetka Czerwonej Róży, czekają również cenne nagrody. Najlepszy student może przesiąść się z komunikacji miejskiej do własnego samochodu, a pozostali zwycięzcy podreperują swój budżet. Zwycięzca konkursu - najlepszy żak Trójmiasta, będzie brał udział w ogólnopolskim konkursie na najlepszego studenta RP - „Primus Inter Pares".

Anna Lorek

Najlepsi studenci

1962 Lucjan Grochowski PG
1963 Stanisław Smoleński WSE
1964 Krystyna Majchrzak PWSM
1965 Kazimierz Krajka AMG
Ryszard Kowalik PG
1966 Jerzy Treder WSP
1967 Jan Kuczyński WSE
Konstanty Kulka – nagroda specjalna
1968 Elżbieta Zającówna PWSM
Stefan Rojewski WSE
1969 Irena Leszczyńska PG
1970 Janina Laudańska WSE
1971 August Rams PG
1972 Anna Zielińska WSE
1973 Marek Dobke AMG
1974 Stefan Hajduk PG
1975 Zenon Gibas AMG
1976 Maria Honory-Batko AMG
1977 Bogusław Mielczarek PWSSP
1978 Jacek Witkowski AMG
Aleksander Hajdukiewicz PWSM+PG
1979 Robert Karwajsz AMG
Leszek Mierzejewski AMG
1980 Anna Skuratowicz-Kubica AMG
1981 Piotr Lass AMG
1986 Jacek Bigda AMG
1988 Dariusz Kozłowski AMG
1989 Ryszard Minkiewicz AMuz.
1999 Krzysztof Malicki PG
2000 Jarosław Szczukowski UG
2001 Katarzyna Kasprowicz AWF
2002 Beata Stefania Lipska AMG
2003 Aleksandra Wojnarowska AWFiS
2004 Paulina Borysewicz ASP + PG

Najlepsze koła naukowe

1967 SKN Psychologów WSP
1969 SKN Chemii Toksykologicznej i Sądowej AMG
1970 SKN Historyków WSP
SKN Elektroników PG
1971 SKN przy I Klinice Chorób Dziecięcych Instytutu Pediatrii AMG
1973 SKN Badań Podwodnych Rekin PG
1974 SKN Nauk Społecznych PG
1975 SKN Rachunkowości UG
1976 SKN Oceanografów UG
1977 SKN Geografów UG
1978 SKN Architektów PG
SK Nauk Społecznych PG
1980 SKN Ekonomiki Przemysłu Okrętowego PG
SKN Eksploatacji Statków WSM
1981 SKN Prawa Sądowego UG
SKN Inżynierii Lądowej PG
1988 SKN Ekonomiki Przemysłu Okrętów UG
1989 SKN przy pracowni diagnostyki układu krążenia AMG
1999 Międzynarodowe KN Studentów PG
2000 Studenckie Kardiologiczne KN przy I Kl. Chorób Serca AMG
2001 SKN przy Kat. Chemii Og. AMG
2002 Koło Studentów Biotechnologii Wydz. Chem. PG
2003 Naukowe Koło Chemików PG
2004 SKN Immunologii Doświadczalnej AMG

Przygotowali: Tadeusz Wójtowicz, Michał Rybak, Donat Paliszewski

II Nagroda Czerwonej Róży 2005. Julia Mielczarek

MaM alErgIę na kUrz

- Słyszałam, że przesiadujesz do późna w nocy w bibliotece czytając starodruki. Czego dotyczy twoja praca magisterska?
- Praca dotyczy siedemnastowiecznej pasyjnej poezji medytacyjnej. Część przywoływanych w niej tekstów dostępna jest jedynie w postaci unikatowych starodruków. Temat pracy wybrałam sama.
- Nie przeszkadza ci kurz w bibliotece?
- Przeszkadza - mam alergię na kurz! Nic oprócz szczerego zainteresowania nie byłoby w stanie skłonić mnie do siedzenia nad kilkusetletnimi woluminami.
- Przeglądasz stare księgi i posługujesz się staropolszczyzną. Niektórzy twierdzą, że studia polonistyczne są anachroniczne. Dlaczego je wybrałaś?
- Stało się tak trochę z przekory. Kiedy moi znajomi decydowali się na studia prawnicze czy ekonomiczne, ja wybrałam literaturoznawstwo. Poza tym byłam finalistką Olimpiady Literatury i Języka Polskiego i zostałam przyjęta na studia bez egzaminu. Zrobiłam sobie wtedy najdłuższe w życiu czteromiesięczne wakacje.
- Co należy do twoich sukcesów?
- Nie oblałam żadnego egzaminu i ze wszystkich otrzymałam najwyższe oceny. Jako jedyna dziewczyna w moim dziewięcioosobowym roczniku dostałam się do Collegium Invisibile, prestiżowej organizacji skupiającej najlepszych studentów kierunków humanistycznych i nauk społecznych polskich wyższych uczelni. Prawie rok przed dwudziestymi urodzinami otrzymałam Certificate of Proficiency in English z najwyższą notą.
- A co z sukcesami... nienaukowymi?
- ...jako ośmiolatka zdałam egzamin na kartę pływacką.

Julia

Kończy studia polonistyczne na Uniwersytecie Gdańskim - specjalizacja edytorska. Ukończyła kurs literatury polskiej z elementami literatury powszechnej, ma za sobą zajęcia z językoznawstwa i teorii literatury. Specjalizowała się w literaturze dwudziestowiecznej (tej dziedziny dotyczy większość jej publikacji) i staropolskiej. Studiuje w Collegium Invisibile przy Uniwersytecie Warszawskim (poznaje literaturę i kulturę epok dawnych).
Mówi po angielsku i niemiecku, czyta po łacinie, zna włoski. Otrzymuje m.in. stypendium ministra edukacji narodowej i sportu oraz prezydenta Gdańska. Ma średnią 5,0.

Nominowani studenci

Adam Kamiński

- Jesteś naukowcem, artystą i jeszcze współpracujesz z biznesmenami. Jak to wszystko godzisz?
- Czasem brakuje mi doby, ale się staram. Rzeczywiście współpracuję z różnymi przedsiębiorstwami, na zlecenie których przygotowuję projekty graficzne, znaki, czasem logo. Nie mam z tego wielkich pieniędzy, ale lubię to, co robię. Pracuję też na uczelni jako asystent i muszę przyznać, że ta praca również sprawia mi dużo satysfakcji.
- Do twojej pracy naukowej na akademii i współpracy z firmami, należy dorzucić jeszcze jedno: rodzinę.
- To najważniejsze. Mam żonę, która studiuje również na Akademii Sztuk Pięknych i pięcioletniego synka Kubusia.

Adam

Jest studentem czwartego roku grafiki na Akademii Sztuk Pięknych w Gdańsku. Jest asystentem - stażystą na Wydziale Grafiki. Adam projektuje dla znanych firm. Jego prace mają charakter użytkowy. Opracowuje znaki firmowe, logo oraz graficzny wizerunek kampanii reklamowych, np. plakaty, nadruki na koszulkach. Przygotowuje okładki płyt. Gra na instrumentach klawiszowych we własnym zespole.

Marta Michniewicz

- Jesteś sportowcem i rozpoczynasz pracę naukową. Czy jedno drugiemu nie przeszkadza?
- W moim przypadku jedno działa na korzyść drugiego. Chcę zająć się problematyką psychologii w sporcie. To nowa, obiecująca dyscyplina. Moim wielkim marzeniem jest specjalizować się w tym kierunku i propagować konieczność psychoterapii w sporcie i przez sport.
- Trudno chyba znaleźć taką specjalizację na uczelniach?
- Po studiach planuję rozpocząć kolejne - psychologiczne w Warszawie. Potem chciałabym wrócić do Gdańska i tu robić doktorat.
- Jednym słowem, chcesz „ożenić" kierunki, które funkcjonują oddzielnie? Skąd taki pomysł?
- Pracuję z dziećmi, w tym również z niepełnosprawnymi. Zauważyłam, że sport działa terapeutycznie na dzieci i młodzież z różnymi problemami. Warto inwestować w ten „ożenek".

Marta

Jest studentką piątego roku wychowania fizycznego na Akademii Wychowania Fizycznego i Sportu w Gdańsku - specjalność nauczycielska trenerska (lekkoatletyka). Otrzymała stypendium m.in. ministra edukacji narodowej i sportu. Jest instruktorką gimnastyki, fitness, siatkówki, zajęć korekcyjnych, ma za sobą kilkanaście wystąpień seminaryjnych dotyczących psychologii i etyki w sporcie, m.in. udział w Międzynarodowej Konferencji Naukowej „Lekkoatletyka w teorii i praktyce", współpracuje z niepełnosprawnymi dziećmi oraz prowadzi zajęcia sportowe w Trójmiejskiej Fundacji Rozwoju Sportu i Rekreacji. Ma średnią 4,94.

Łukasz Rekść

- Masz na swoim koncie kilka publikacji medycznych w pismach naukowych. Uczestniczysz w konferencjach i seminariach. To znaczy, że po ukończeniu Akademii Medycznej zrezygnujesz z pracy w sali operacyjnej na korzyść sali wykładowej?
- W żadnym wypadku. Prowadzę badania, bo bardzo mnie interesuje tematyka kardiologiczna, ale nigdy nie zrezygnuje z pracy przy chorym. Nie jestem człowiekiem, który mógłby spędzić swoje życie w laboratorium czy przy książkach. Najbardziej cenię sobie kontakt z człowiekiem.
- Co jest twoim osobistym sukcesem?
- Postanowiłem zająć się kardiologią inwazyjną, bo to jest dziedzina, która cały czas się rozwija. Choroby serca są prawdziwą zmorą społeczeństwa. Wybrałem kardiologię, bo istnieje potrzeba, żeby specjalistów od „serca" było jak najwięcej.
Chorowałem ciężko właśnie na serce i udało mi się przezwyciężyć cierpienie. Czas choroby był dla mnie nauką. Wiem, jak będą czuli się ludzie, których będę leczyć w przyszłości.

Łukasz

Jest studentem szóstego roku Wydziału Lekarskiego Akademii Medycznej w Gdańsku. Działa w Kardiologicznym Kole Naukowym przy Klinice Chorób Serca nr 2. Jest autorem kilku prac naukowych poświęconych chorobom serca - specjalizuje się w problematyce związanej z migotaniem przedsionków. Odbywał staż w Hiszpanii. Wygrał konkurs wiedzy internistycznej. Otrzymuje stypendium naukowe. Jego średnia ocen to 4,84.

I nagroda dla koła naukowego. SKN przy Katedrze i Zakładzie Fizjologii AMG pod kierownictwem prof. Witolda Juzwy

Eksperymentalnie

Pracują w nim nie tylko studenci z AMG, ale również z Akademii Wychowania Fizycznego i Sportu oraz Uniwersytetu Gdańskiego. Współtwórcą sukcesów koła, jego mentorem był prof. Jerzy Popinigis z Katedry Bioenegetyki AWFiS w Gdańsku. Młodzi naukowcy prowadzą badania z zakresu szeroko rozumianej kardiologii eksperymentalnej. W tym nad uwarunkowaniem nadciśnienia tętniczego, zaburzeniami rytmu serca, a także syntezą tlenku azotu i wolnymi rodnikami tlenowymi.

Sami konstruują zestawy badawcze, są otwarci i nie boją się nowych wyzwań. Z sukcesami biorą udział w międzynarodowych konferencjach i konkursach. Zajmują się problematyką związaną z chorobami układu krążenia, analizowaną poprzez pryzmat wysiłku fizycznego. Badania te mogą mieć w niedalekiej przyszłości priorytetowe znaczenie zarówno w sporcie wyczynowym, jak i w prewencji chorób cywilizacyjnych.

- Zdobyliśmy łącznie 15 nagród i wyróżnień. Szczególne znaczenie mają te przyznane przez Polskie Towarzystwo Kardiologiczne za najlepsze prace młodych naukowców w Polsce w ostatnich dwóch latach, a także nagroda imienia prof. J. Popinigisa. Te laury są ozdobą naszej organizacji - mówi dr Tomasz Wierzba, opiekun koła.

Kontakt:
Katedra Fizjologii AMG, ul. Dębinki 1, nr tel.: 349 15 20

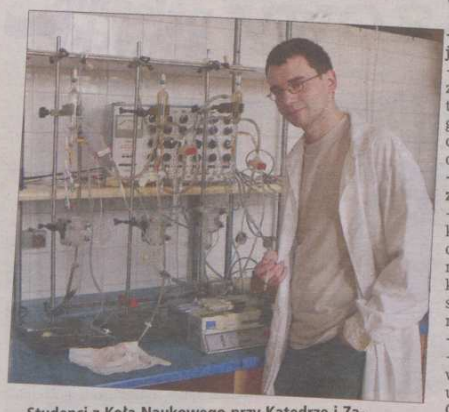

Studenci z Koła Naukowego przy Katedrze i Zakładzie Fizjologii AMG wykonują doświadczenia na zwierzętach i tkankach. Tomasz Borkowski prezentuje zestaw doświadczalny skonstruowany przez studentów z koła.

II nagroda w kategorii kół naukowych

„SEA Quest"

Grzegorz Rutkowski wspólnie ze studentami pobierał próbki z dna Bałtyku, bada jaki wpływ na morze ma uprzemysłowienie.

Naukowe Koło Badań Podwodnych „SEA Quest" przy Akademii Morskiej.
-Działamy od 1995 roku, a naszym największym osiągnięciem jest wynalezienie batychronu, urządzenia do ochrony przed dekompresją. Na tym nie koniec. Badaliśmy też, jaki wpływ na florę i faunę Bałtyku mają kable położone na dnie morza. Zajmujemy się też kontrolami zawartości ropy i gazu ziemnego w wodach. Braliśmy udział w pobieraniu próbek z dna morskiego. Organizujemy też podwodne wyprawy, np. oglądanie wraków - mówi Grzegorz Rutkowski, opiekun koła, nawigator i kapitan żeglugi wielkiej.

Kontakt:
seaquest@am.gdynia.pl, kontakt poprzez Wydział Nawigacyjny Akademii Morskiej w Gdyni, aleja Zjednoczenia 3, Gdynia tel. 620 13 01, 620 26 74, 690 11 44

Człowiek i Nowe Media

Międzywydziałowe Studenckie Koło Naukowe Człowiek@NoweMedia przy Instytucie Pedagogiki Wydziału Nauk Społecznych UG
- Koło tworzą humaniści i studenci nauk ścisłych, dlatego rozpiętość problematyki jest bardzo szeroka. Rozmawiamy o sprawach dyskryminacji, mody, poruszamy kwestie religii. Zastanawiamy się, jaką rolę w życiu człowieka odgrywa reklama i jak za pomocą mediów tworzy się społeczeństwo globalne - dodaje Grzegorz Stuża, współzałożyciel (na zdjęciu).
- Głównym celem naszej działalności jest pogłębianie wiedzy dotyczącej nowego narzędzia kształcenia i komunikowania się, jakim jest Internet. Wspieramy wszelką aktywności naukowo - badawczą studentów, a także współpracujemy z naukowcami innych uczelni w Polsce i na świecie.

Kontakt:
czlowiek.nowemedia@univ.gda.pl
nr tel.:502 674 961

Nominacje

Naukowe Koło Chemików Politechniki Gdańskiej

Współdziała z instytucjami zajmującymi się ochroną środowiska. Na ich zlecenia wykonywane są badania w zakresie monitoringu i inwentaryzacji zanieczyszczeń w środowisku.
- Badania te pomagają nam w opanowaniu technik laboratoryjnych, uzyskaniu doświadczenia. Pozwalają na włączenie się do działalności proekologicznych i podniesienia świadomości ekologicznej w społeczeństwie. Zajmujemy się też badaniami wpływu antybiotyków na DNA, omawiamy zjawiska przenikania cieplnego, opracowujemy metody oczyszczania ścieków - mówi Sebastian Misiak, należący do koła.

Kontakt:
Wydział Chemiczny PG, pokój 02, tel. 347 23 52, danny@sunrise.pg.gda.pl

Koło „MOST"

Aleksandra Wojnarowska, założycielka koła i... laureatka Czerwonej Róży 2003 r.

SKN „MOST" Akademii Wychowania Fizycznego i Sportu
- Zakres naszej działalności jest bardzo szeroki. Ostatnio przygotowywaliśmy wizualizację do nauki jazdy na desce surfingowej. Wspólnie zastanawialiśmy się na konferencji w Warszawie, czy sport jest modą, czy może powinien być konieczną częścią naszego życia. Robimy również warsztaty integracyjne dla studentów pierwszych roczników - mówi Marta Michniewicz, studentka V roku.
- Koło nazywa się „MOST", co oznacza, że łączymy studentów - dodaje Wojciech Pogorzelski, absolwent AWFiS.

Kontakt:
AWFiS w Gdańsku, ul. Wiejska 1, tel. 506 110 213, 506 306 277

Informacje na temat kół naukowych i studentów opracowały Agnieszka Kamińska i Katarzyna Kasprowicz

O Stowarzyszeniu i marzeniach, czyli...

WykształCeni akTywni

Z Ludwikiem Klinkoszem, przewodniczącym Stowarzyszenia Czerwonej Róży, rozmawia Michał Rybak

- Konkurs Czerwonej Róży to już ponad 40 lat tradycji.
- Konkurs trwa od 1962 roku z pewnymi przerwami w latach '80 i '90. Od 1999 roku organizuje go specjalnie w tym celu powołane stowarzyszenie o tej samej nazwie.
- Ale to nie wszystko, czym zajmuje się Stowarzyszenie.
- Oprócz organizowania konkursu, patronujemy wielu inicjatywom środowiska akademickiego, prowadzimy działalność charytatywną, wspieramy kulturę i staramy się unikać polityki. Pomagamy również tym spośród nas – bo Stowarzyszenie liczy kilkaset osób – od których dobry los się odwrócił i ciężko doświadcza.
- Kim są członkowie Stowarzyszenia Czerwonej Róży?
- Krótko mówiąc, to ludzie świetnie wykształceni, aktywni w wielu dziedzinach, ludzie sukcesu – prawnicy, lekarze, naukowcy, biznesmeni, artyści, sportowcy, a także duchowni. Chętnie witamy w naszych szeregach również studentów.
- Stowarzyszenie Czerwonej Róży to głównie pokolenie 40-, 50-, 60-latków. Dlaczego w Stowarzyszeniu jest tak mało młodych ludzi?
- Rzeczywiście, istnieje poważna luka pokoleniowa między nami a obecnymi 20-latkami. Lecz naszym marzeniem, zgodnie z treścią preambuły statutu, jest przekazanie Stowarzyszenia osobom, które będą tę piękną ideę kultywować. Nie bez powodu wspieramy tyle pożytecznych inicjatyw studenckich. Nie bez powodu również każdy laureat konkursu Czerwonej Róży zostaje automatycznie członkiem Stowarzyszenia.

Nagrody w konkursie
- dla najlepszego studenta Trójmiasta - samochód osobowy
- dla drugiego w kolejności studenta - 12-miesięczne stypendium po 1000 zł miesięcznie
- dla najlepszego koła naukowego - 15 000 zł
- dla drugiego w kolejności koła naukowego - 8000 zł

Bank Millennium

Bank Millennium, główny sponsor konkursu Czerwona Róża, od lat aktywnie uczestniczy w życiu studentów. Z myślą o rozwoju przyszłych kadr menedżerskich Bank realizuje programy w sferze edukacji, które umożliwiają zawodowy start młodym, ambitnym ludziom. W ten weekend zakończyła się III edycja programu edukacyjnego „Come and Grow with us". Na program składają się liczne staże, praktyki oraz trzy inicjatywy konkursowe: MillenIkubator, MillenInnovation oraz S-Mille - Społeczna Odpowiedzialność Biznesu. W sobotę, 14 maja br. spośród finalistów zostali wyłonieni zwycięzcy tej edycji konkursu - ci, którzy zaproponowali najciekawsze pomysły na własną działalność gospodarczą, zastosowanie nowoczesnych technologii w bankowości oraz wolontariat pracowniczy. Na zwycięzców czekają atrakcyjne nagrody: MillenIkubator – pomoc w finansowaniu własnej działalności, MillenInnovation – laptop oraz S-Mille - zagraniczne szkolenie.
Bank Millennium już od kilku lat aktywnie angażuje się w organizacje praktyk oraz staży dla studentów i absolwentów wyższych uczelni. Podczas warsztatów na uczelniach studenci biorą udział w szkoleniach na temat rozmowy rekrutacyjnej, zasad oceny kandydatów (Assessment Centre), technik rozwoju kreatywności i wprowadzania innowacji.

BOŚ

Bank Ochrony Środowiska S.A. jest fundatorem nagrody dla najlepszego koła naukowego w konkursie o Nagrodę Czerwonej Róży. BOŚ powstał w 1991r. i należy do 15 największych banków w Polsce. Świadczy swoje usługi za pośrednictwem 89 placówek terenowych, a planowany jest dalszy rozwój sieci. Swoją ofertę kieruje do klientów indywidualnych i instytucjonalnych, ze szczególnym uwzględnieniem jednostek samorządu terytorialnego. Posiada unikatową ofertę kredytów proekologicznych, pomaga także w wyszukiwaniu partnerów do realizacji konkretnych zadań.

Fundatorzy pozostałych nagród:
Chipolbrok, Zarząd Morskiego Portu Gdynia, Zarząd Morskiego Portu Gdańsk, Pomorska Specjalna Strefa Ekonomiczna, Techno-Service, Polskie Towarzystwo Ubezpieczeniowe
Współpraca: Zrzeszenie Studentów Polskich, „Dziennik Akademicki"

Pewna karta z Gdańska. Dziesięć lat ze studentami

Klubowy koncert jubileuszowy

Pod naszym Dziennik Bałtycki patronatem

Znana większości Europejskim studentom karta EURO<26 w tym roku obchodzi swój okrągły jubileusz. Karta z logo Herkulesa przeznaczona jest dla każdego młodego człowieka w wieku od 12 do 26 lat. 10 lat EURO<26 w Polsce skłoniło nas do przyjrzenia się bliżej tej studenckiej karcie.

Pierwsze w Europie karty rabatowe przeznaczone specjalnie dla młodzieży pojawiły się w latach 60-tych. Karty te spotkały się z dużym zainteresowaniem wśród młodzieży i dość szybko zyskały na popularności. Przełom w rozwoju kart młodzieżowych nastąpił 1987 roku, kiedy to organizacje kart młodzieżowych podpisały międzynarodową konwencję o współpracy tzw. Deklarację Lizbońską.

Do Polski karta trafiła w 1995 roku za sprawą Gdańskiej Fundacji Integracji Europejskiej.

- Na początku nie mieliśmy praktycznie nic. Nie było pieniędzy na tak podstawowe rzeczy jak telefony drukarki czy też wyjazdy służbowe. Praktycznie przez półtorej roku pracowaliśmy jako wolontariusze na pełnym etacie. - opowiada Krzysztof Lisek, prezes Polskiego Stowarzyszenia Kart Młodzieżowych, człowiek, który wprowadził kartę EURO<26 do Polski.

Pięć tysięcy zniżek

Obecnie karta EURO<26 jest największą legitymacją młodzieżową i studencką w Polsce. „Klubowicze" karty honorowanej w prawie wszystkich krajach europejskich mają do dyspozycji prawie 5 tys. zniżek w Polsce i ponad 100 w Europie.

Projekt EURO<26 to nie tylko sama karta. Ideą twórców i kontynuatorów jest promowanie idei Zjednoczonej Europy wśród młodzieży. Magazyn EURO<26 należy do największych bezpłatnych magazynów młodzieżowych. Do tego dochodzą takie projekty, jak" Europe For a Change", mający na celu zbieranie opinii młodzieży europejskiej na temat rozrastającej się Unii Europejskiej a także „The EYCAdemy", program, którego na celu jest szkolenie ludzi, by ci mogli skutecznie dowiadywać się i zbierać informację o tym, co myślą inni. Od niedawna karta jest sprzedawana również w wersji z kartą bankomatową.

Koncert

W związku jubileuszem Karty EURO<26 w Polsce 28 maja na Placu Zebrań Ludowych w Gdańsku będziemy mieli okazję wysłuchać gwiazd różnych części starego kontynentu. Podczas koncertu pod tytułem „Barwy Europy" wystąpią m.in.: Flylow – Finlandia, P.O.L.L.Y. – Litwa, Nowhere FAST – Luksemburg, VIS gorenje – Czarnogóra, Lunapark – Słowenia a także Scar z liczącej sobie tylko 390 tys. mieszkańców wyspy Malta. Na uczestników zabawy będą również czekały konkursy podczas których będzie można wygrać m.in. kartę EURO<26 oraz bilety lotnicze.

- Gwiazdę koncertu mogli wybrać nasi klubowicze poprzez głosowania na naszej stronie Internetowej. Została nią zespół T-Love. - mówi Basia Tomasik organizator obchodów 10-lecia.

Współorganizatorami koncertu jest: Campus Travel, Miasto Gdańsk oraz Urząd Województwa Pomorskiego.

Leszek Miazga

Koncert „Barwy Europy" 28 maja Plac Zebrań Ludowych godz. 18:00

BieGiem

Japonia w Gdańsku

Wydział Ekonomii Uniwersytetu Gdańskiego zaprasza wszystkich chcących choć trochę zapoznać się z kulturą japońską na Dzień Japoński, który odbędzie się 21 maja. Otwarcie o godzinie 10.30, a w programie m.in. warsztaty origami, wykład „Japonia - polski punkt widzenia", minilekcja języka japońskiego. Miejsce: Sopot, ul. Armii Krajowej 119/121, Aula „0", wstęp wolny.

(atom)

Wykładowca Roku

Czy znasz wykładowcę, którego cenisz, któremu chciałbyś podziękować wyróżnieniem „Wykładowca Roku"? Jeśli tak, to postaraj się o to, zgłaszając go do konkursu organizowanego przez Studencką Agencję Radiową. Na studentów czekają nagrody! Głosuj na stronie www.sar.pg.gda.pl.

(atom)

Nauka nad Bałtykiem

Już w tym tygodniu, 19-22 maja 2005r. odbędzie się III Bałtycki Festiwal Nauki. Organizatorami tego popularno-naukowego wydarzenia są uczelnie województwa pomorskiego, instytuty naukowe PAN, instytuty branżowe oraz związane z nauką środowiska pozauczelniane. Natomiast adresatem społeczeństwo Wybrzeża i regionu. Impreza będzie odbywać się na terenie Trójmiasta, Słupska i Tczewa. Dzięki festiwalowi w sposób możliwie zrozumiały, a do tego atrakcyjny może zapoznać się z tematyką i osiągnięciami prowadzonych badań naukowych. Wśród form przekazu odnajdziemy:

- wykłady, pokazy laboratoryjne, prezentacje multimedialne, dyskusje,
- wystawy, warsztaty, konkursy i spektakle.

W tym roku udział zadeklarowały 33 instytucje, które zgłosiły 423 imprezy. Jest w czym wybierać. Na część pokazów obowiązują limity uczestników. Pełną listę organizatorów oraz wyszukiwarki imprez znajdziemy na stronie www.festiwal.gda.pl.

Krzysztof Rumpczick

Turystycznie przed wakacjami

W dniach 19-20 maja 2005 r. odbędą się Studenckie Spotkania Podróżników. Impreza odbędzie się w Studenckim Klubie „Bukszpryt" przy Akademii Morskiej w Gdyni. W programie mnóstwo atrakcji, między innymi:

- konkurs o Nagrodę Globtrotera (udział w konkursie zapowiedzieli studenci z całej Polski),
- konkurs fotograficzny z przewodnim tematem - Lwów w obiektywie,
- spotkania z mniej lub bardziej znanymi podróżnikami (znany trójmiejski podróżnik - Michal Kochańczyk oraz słynny zdobywca biegunów Marek Kamiński).

Dwudniowa impreza rozpoczyna sie w czwartek, 19 maja o godz. 10 i potrwa do piątku do godz. 15.

Z turystycznymi pozdrowieniami...

Politechnika Gdańska. KAROLE 2005

Przyszli menedżerowie nagrodzeni

Finałowa gala XII edycji Konkursu KAROLE jest już za nami. Tegoroczna uroczystość wręczenia nagród odbyła się w Auli PG. Natomiast hasło konkursu nawiązywało do daty tych wydarzeń „Nie takie rzeczy robiło się w piątek 13-go". Dodatkową atrakcją spotkania było przedstawienie „Ślub" w wykonaniu teatru „Biuro Myśli Twórczej" - działającego na PG.

Laureatami w poszczególnych kategoriach zostali:

- Organizacja przygotowania produkcji: Urszula Cieślak, Łukasz Czerwiński za „Projekt wprowadzenia nowego produktu - gitary elektrycznej z przetwornikiem midi w firmie Mayones s.c.";
- Badania marketingowe: Aleksandra Bogalecka, Walerian Majewski za „Raport z testowania koncepcji pilota USB do komputera metodą ankietową";
- Plan marketingowy: Alicja Stasiak, Piotr Głombiowski za „Wprowadzenie nowego produktu w firmie Allcon SA - usługa w formule Generalnej Realizacji Inwestycji, dot. budynków mieszkalnych jednorodzinnych";
- Biznes plan: Bartosz Bukowski, Magdalena Dobrzycka, Anna Kaszubowska za „Projekt uruchomienia linii produkcyjnej serów twarogowych w OSM Piątnica";
- Zarządzania przedsięwzięciami: Lucyna Błańska, Magdalena Bratko, Marta Gościniak za „Wdrożenie nowego wyrobu - biurka komputerowego - w Meblarkiej Spółdzielni Pracy 'Dąb'";

Nagrodami dla zwycięzców były m.in. płatne praktyki, szkolenia oraz książki. Gratulujemy!

Krzysztof Rumpczick

Więcej informacji na temat konkursu KAROLE 2005 znajdziecie na stronie: www.zie.pg.gda.pl/karole

Trójmiasto. Zagłębie filmu niezależnego

Towar, Abelard i spółka

Fot. Grzegorz Mehring

W numerze 25 „DA" z 21 lutego 2005 r. zamieściliśmy rozmowę z Abelardem Gizą (na zdjęciu). Wywiad dotyczył jego najnowszego filmu „Towar", stworzonego za niewyobrażalną kwotę 1000 zł. O tamtego czasu wiele się zmieniło. Już 27 lutego, na II Ogólnopolskim Festiwalu Filmów Niezależnych w Kolbudach, film zdobył nagrodę Złotego Grombusia za zajęcie pierwszego miejsca w kategorii „Film fabularny". 3 kwietnia Abelard uzyskał nominację w kategorii najlepszy scenariusz OFFskar. Film zajął też II miejsce na 4 Międzynarodowym Forum Niezależnych Filmów Fabularnych OSKARIADA. Jednocześnie w udziale przypadło uznanie przewodniczącego jury Jana Machulskiego - za stworzenie filmu na takim poziomie przy tak skromnym budżecie. Ale na tym nie koniec. W dniach 21-24.04.2005 odbył się we Wrocławiu Festiwal KAN 2005. Tamże „Towar" został wyróżniony KANewką Publiczności. Widzowie bardzo żywo reagowali podczas seansu. To chyba najlepsza rekomendacja i uznanie wysiłków poniesionych przy produkcji tego dziełka.

Na podsumowanie pozostaje mi tylko dodać: studenci potrafią. Z niecierpliwością oczekuję wieści o następnych sukcesach filmu.

Krzysztof Rumpczick

POKAZ FILMOWY KAN 2005

Kino niezależne rozrasta się w zaskakującym tempie, „zdolni – gniewni" pojawiają się jak grzyby po deszczu. Zrzeszenie Studentów Polskich w Trójmieście organizuje pokaz specjalny filmów z wrocławskiego Festiwalu Kina Amatorskiego i Niezależnego KAN. Zobaczyć będzie można między innymi „Towar" gdańskiego twórcy Abelarda Gizy. Impreza odbędzie się 18 maja (środa) 2005 o godzinie 19 w Klubie Studenckim Bukszpryt, ul. Morska 81/87 Gdynia. Wstęp na projekcje jest wolny. Infomacje dotyczące Festiwalu można znaleźć na stronie www.kan.art.pl

Wyższa Szkoła Bankowa. Debata

Losy absolwentów

Samorząd Studentów i Biuro Karier Wyższej Szkoły Bankowej w Gdańsku zapraszają na debatę „Studia – i co dalej". Spotkanie odbędzie się w środę, 18 bm. w siedzibie uczelni, przy ul. Dolna Brama 8.

- Debata będzie poświęcona szansom absolwentów uczelni wyższych na rynku pracy oraz kwalifikacjom i umiejętnościom niezbędnym w przyszłej karierze zawodowej - wyjaśnia Anna Bartoszewicz-Pajka, kierownik działu marketingu i PR WSB w Gdańsku.

Dyskusja stanie się też okazją dó zaprezentowania opinii przedstawicieli pracodawców, biur karier szkół wyższych oraz instytucji zajmujących się pośrednictwem pracy i doradztwem zawodowym, a także studentów i absolwentów uczelni z Trójmiasta.

Organizatorzy imprezy zaprosili bowiem przedstawicieli Wojewódzkiego Urzędu Pracy w Gdańsku, Agencji Doradztwa Personalnego, Domu Kredytowego „Notus" oraz I Urzędu Skarbowego w Gdańsku oraz gości z ponad 30 firm z regionu, studentów innych uczelni pomorskich oraz przedstawicieli biur karier i urzędów.

Początek debaty - godz. 11, a planowane zakończenie - około godz. 15.

Dokładne informacje: WSB, tel. 305 27 42 w. 34

(jes.)

R E K L A M A

Olsztyńska Szkoła Wyższa im. Józefa Rusieckiego
10-243 Olsztyn, ul. Bydgoska 33
http: www.osw.olsztyn.pl
e-mail: osw@osw.olsztyn.pl

OFERTA KSZTAŁCENIA

Studia magisterskie
kierunek:
WYCHOWANIE FIZYCZNE

Studia licencjackie
kierunek:
PEDAGOGIKA
specjalności:
pedagogika resocjalizacyjna
animacja turystyki i rekreacji
pedagogika terapeutyczna
pedagogika szkolna i edukacja komputerowa
pedagogika obronna i survival
kierunek: POLITOLOGIA
kierunek: WYCHOWANIE FIZYCZNE
kierunek: FIZJOTERAPIA
kierunek: ZDROWIE PUBLICZNE
specjalności:
KOSMETOLOGIA stosowana
odnowa biologiczna z KOSMETOLOGIĄ
zarządzanie zdrowiem rodzinnym i publicznym

Dodatkowe informacje na stronie internetowej, a także:
Rektorat, tel./fax (0-89) 526 04 00
Wydział Pedagogiczny, tel. (0 89) 526 87 22
Wydział Wychowania Fizycznego i Fizjoterapii, tel. (0 89) 535 84 29
Wydział Zdrowia Publicznego, tel. (0-89) 535 84 29
366978A

Praca +szkoła +szkolenia
zamów reklamę w poniedziałek w Dzienniku
(058) 30 03 200

Zapraszamy na studia
dzienne i zaoczne
w atrakcyjnych kierunkach

- informatyka stosowana
- administracja
- zarządzanie i marketing
- finanse i bankowość
- socjologia

ISO 9001

twoja szkoła !!!

WYŻSZA SZKOŁA ZARZĄDZANIA
80-335 GDAŃSK, ul. Pelplińska 7,
tel. (058) 769 08 00,
rekrutacja (058) 769 08 02,...03,
e-mail: rekrutacja@wsz.pl
www.wsz.pl

OTWIERAMY DRZWI DO TWOJEJ KARIERY

Turystyka i Rekreacja • Logistyka i Transport • Kulturoznawstwo • Architektura i Urbanistyka
Rekreacja i Rehabilitacja • Informatyka i Ekonometria • Integracja Europejska • Geografia
Zarządzanie Gastronomią • Teleinformatyka • Socjologia • Ekonomia (w przygotowaniu)

Więcej możliwości ... Solidna wiedza ... Gwarancja ciekawej pracy

21 MAJA DRZWI OTWARTE
Wyższa Szkoła Gospodarki w Bydgoszczy, ul. Garbary 2
tel. (52) 348 23 48 / 49
www.wsg.byd.pl

ETI

Nowy, atrakcyjny zawód

Informatyk

o specjalności

Zastosowania Technologii Informacyjnych

dla absolwentów studiów zawodowych z tytułem licencjata lub inżyniera, a także absolwentów innych uczelni wyższych

od września 2005!!
w ramach dwuletnich zaocznych
magisterskich studiów uzupełniających
na
Wydziale Elektroniki, Telekomunikacji i Informatyki Politechniki Gdańskiej

Informacje i zapisy:

Dziekanat Wydziału ETI PG
ul. Narutowicza 11/12, 80-952 Gdańsk
tel. (58) 347 24 81, 347 19 35, fax (58) 347 22 22
http://www.eti.pg.gda.pl/rekrutacja

428053A

extra24net
Oferta promocyjna
500 zł taniej
studia podyplomowe
teoria w praktyce

- Bankowość i Innowacje Finansowe
- Bezpieczeństwo i Higiena Pracy
- Fundusze Strukturalne - Pozyskiwanie i Sprawozdawczość
- Handel Zagraniczny
- Informatyka Stosowana
- Public Relations i Marketing Partnerski
- Podatki i Doradztwo Podatkowe
- Rachunkowość i Controlling
- Studia Menedżerskie
- Systemy Audytorskie i Praktyka Audytu Wewnętrznego
- Wycena Nieruchomości
- Zamówienia Publiczne
- Zarządzanie Finansami Przedsiębiorstw
- Zarządzanie Jakością
- Zarządzanie Projektem
- Zarządzanie Zasobami Ludzkimi

„Profesjonalna kadra dydaktyczna i doskonała organizacja sprawiły, że polecimy już drugie studia podyplomowe w WSB. Bardzo cenię sobie możliwość wymiany doświadczeń z ludźmi reprezentującymi różne środowiska zawodowe."
Marta Polit, Podatki, absolwentka podyplomowych studiów Rachunkowości

Uczelnia nr 1 w Rankingach pracodawców

Wyższa Szkoła Bankowa w Gdańsku
zamów bezpłatny informator
tel. (58) 301 43 03
ul. Dolna Brama 8, 80-821 Gdańsk
e-mail: dkp@wsb.gda.pl
www.wsb.pl ... kliknij na karierę
studia licencjackie | studia uzupełniające magisterskie | studia podyplomowe

XII edycja konkursu KAROLE. Rozdano nagrody

W piątek trzynastego

W miniony piątek w auli Politechniki Gdańskiej odbyła się uroczystość wręczenia nagród XII edycji Konkursu „KAROLE". W tym roku studenci zorganizowali go pod hasłem „Nie takie rzeczy robiło się w piątek 13-go". Atrakcją finałowego spotkania było przedstawienie w wykonaniu studentów z Biura Myśli Twórczej - teatru działającego na politechnice.

„KAROLE" to konkurs organizowany przez studentów Wydziału Zarządzania i Ekonomii Politechniki Gdańskiej. Przesłaniem „KAROLI" jest promowanie najzdolniejszych i najaktywniejszych studentów Wydziału ZiE oraz ułatwienie im startu do kariery zawodowej. W konkursie wyłaniane są i nagradzane najlepsze projekty wykonane przez studentów w firmach, oparte na rzeczywistych uwarunkowaniach sytuacji rynkowej oraz związane z podstawowymi problemami, jakie dana firma chce rozwiązać w ramach swego funkcjonowania. Pozwala to studentom na poznawanie realiów, w jakich przyjdzie im pracować, a jednocześnie na pogłębianie wzajemnych kontaktów między społecznością studencką a środowiskiem gospodarczym.

Tegoroczna edycja jest już dwunasta w historii konkursu „KAROLE", który zdążył się w tym czasie na trwałe wpisać w tradycję inicjatyw i aktywności studentów Politechniki Gdańskiej i jest szeroko znany w regionie, polskim środowisku akademickim i gospodarczym. Od kilku lat pieczę nad konkursem sprawuje Wydziałowe Koło Project Management, które w najbliższej przyszłości zamierza rozszerzyć możliwość uczestniczenia w konkursie studentom innych wydziałów PG oraz pozostałych pomorskich uczelni.

Laureaci (autorzy najlepszych prac) otrzymali KAROLA - symboliczną nagrodę w postaci statuetki oraz dyplomu honorowego.

(b)

Zdaniem organizatorów

Zbigniew Doliniec
współorganizator imprezy

- Konkurs „Karole" już po raz drugi organizowany jest przez studentów koła naukowego PM Politechniki Gdańskiej. Jest to wydarzenie o znaczącej randze, wymagające od młodych ludzi profesjonalizmu. Konkurs odbył się 13 maja, jednak prace przygotowawcze 26-osobowej grupy organizatorów zaczęły się już w listopadzie. Dział sponsoringu nieustannie walczył o pozyskiwanie sponsorów, bez których konkurs nie mógłby się odbyć. Niezliczone godziny pracy, setki telefonów i wysłanych maili zaowocowały sukcesem. Konkurs ten to dla studentów szansa na nawiązanie kontaktów z firmami.

Nazwa

Konkurs przyjął nazwę „KAROLE", aby uhonorować osiągnięcia wybitnego polskiego uczonego, prof. Karola Adamieckiego (1866-1933), twórcy naukowych podstaw organizacji i zarządzania, prekursora nauki o kierowaniu (pracującego w Polsce w okresie międzywojennym).

Laureaci „KAROLI" 2005

BADANIA RYNKOWE I MARKETINGOWE:
raport z testowania koncepcji pilota USB do komputera metodą ankietową
Aleksandra Bogalecka
Walerian Majewski

ORGANIZACJA PRZYGOTOWANIA PRODUKCJI:
projekt wprowadzenia nowego produktu - gitary elektrycznej z przetwornikiem midi w firmie Mayones s.c.
Urszula Cieślak
Łukasz Czerwiński

PLAN MARKETINGOWY:
wprowadzenie nowego produktu w firmie Allcon SA - usługa w formule Generalnej Realizacji Inwestycji, dotycząca budynków mieszkalnych jednorodzinnych
Alicja Stasiak
Piotr Głombiowski

ZARZĄDZANIE PRZEDSIĘWZIĘCIAMI:
wdrożenie nowego wyrobu - biurka komputerowego - w Meblarskiej Spółdzielni Pracy Dąb
Lucyna Błańska
Magdalena Bratko
Marta Gościniak

BIZNESPLAN:
projekt uruchomienia linii produkcyjnej serów twarogowych w OSM Piątnica
Bukowski Bartosz
Dobrzycka Magdalena
Kaszubowska Anna

R E K L A M A

Organizatorzy konkursu KAROLE 2005 pragną podziękować wszystkim osobom i firmom, które pomogły w realizacji konkursu. Wyrazy wdzięczności należą się również patronom honorowym oraz patronom medialnym, podnoszącym prestiż wydarzenia.
Szczegółowe informacje o firmach i patronach można znaleźć na stronie www.zie.pg.gda.pl/karole

PATRONAT GENERALNY
NEXUS Sp. z o.o. CONSULTANTS

PATRONI KATEGORII
Microsoft | Gdańska Fundacja Kształcenia Menedżerów | ODITK | Promise | BEST Lektorzy Języków Obcych | VECTOR | ddk

PARTNERZY
PERFECT CONSULTING

FIRMY WSPIERAJĄCE
KOZAK PŁYTY OSB | Stena Line | Nordea | MAG | PBS | Agencja Rozwoju Pomorza S.A. | RADMOR | Pomorski Zakład Gazowniczy | Rojal market

PATRONI MEDIALNI
naszemiasto.pl | gazeta | Dziennik Bałtycki | Radio Gdańsk | www.radioSAR.pl | POD PRĄD | PISMO PG

428507A

Polanowscy

Wyższa Szkoła Gospodarowania Nieruchomościami
w Warszawie,
Wydział Zamiejscowy w Gdańsku

WSGN jest wpisana do rejestru MEN pod nr. 120 (internet: www.polan.com.pl)

- studia licencjackie - 2100 zł/sem.
- studia podyplomowe - 1390 zł/sem.

na kierunku
EKONOMIA
w specjalnościach:
- wycena nieruchomości
- obrót nieruchomościami
- zarządzanie nieruchomościami

Zapisz się już dziś na kierunek jutra!

GDAŃSK, ul. Biała 1
tel./fax (058) 762 2000, tel. (058) 762 2001

425701A

UNIWERSYTET GDAŃSKI

WYDZIAŁ EKONOMICZNY

Stoisz przed wyborem kierunku studiów? Czy myślałeś już o ekonomii?

Przychodząc na Wydział Ekonomiczny możesz:

- studiować na Wydziale zajmującym czołowe miejsca w rankingach uczelni wyższych
- uczestniczyć w zajęciach prowadzonych przez wybitną kadrę naukową
- nauczyć się dwóch języków obcych, np. japońskiego
- wyjechać na studia do ponad 50 uczelni zagranicznych w ramach programu Socrates
- nabywać wiedzę praktyczną nie tylko na zajęciach, ale również biorąc udział w działaniach kół naukowych, organizacjach studenckich, konkursach i stażach
- nauczyć się pracy w grupie, kreatywnego rozwiązywania problemów, efektywnego przyswajania wiedzy
- zdobyć przyjaciół na całe życie
- studiować w słynnym nadmorskim kurorcie Sopocie
- sprawdzić się jako prezenter Radia Economicon
- wygrać wycieczkę na Rodos w konkursie "Wybierz Ekonomię! Wybierz Sopot!"

PAMIĘTAJ, ŻE STUDIA TO NAJPIĘKNIEJSZY OKRES W ŻYCIU. WYKORZYSTAJ GO NAJLEPIEJ JAK MOŻESZ!

DNI OTWARTE WYDZIAŁU EKONOMICZNEGO

17-18 maj 2005 r. godz. 10.00-15.00

Sopot ul. Armii Krajowej 119/121

http//ekonom.ug.gda.pl

Źródło rzetelnej wiedzy

35 lat Uniwersytetu Gdańskiego

Pomorskie Spotkania Biznesu. Kobiecy styl zarządzania

Bo szefowe są z księżyca

Już w najbliższy czwartek w ramach Pomorskich Spotkań Biznesu odbędzie się konferencja „Kobieta w biznesie – skuteczny lider i menedżer". Organizatorzy zapowiadają burzliwe dyskusje na temat kobiecego wzorca biznesu i stylu zarządzania. - To projekt skierowany do aktywnych i nowoczesnych kobiet, które stawiają na rozwój własny i swojego zespołu - przekonuje Jarosław Waśkiewicz, dyrektor programowy Pomorskich Spotkań Biznesu. - Kobiet, które pełnią funkcję menedżerów oraz zarządzają zespołami w organizacjach. W przeszłości funkcja menedżera kojarzyła się jednoznacznie z płcią męską. Kobiety w tej roli zaistniały niedawno, dlatego też mogą odczuwać większą trudność w określeniu swej tożsamości zawodowej. Potwierdzają to obserwacje. Kobiety zarządzające w firmach przeważnie odwołują się do męskiego stylu zarządzania. Dzieje się tak z prostego powodu. Wielkie organizacje, do tej pory zdominowane przez mężczyzn, wypracowały męski model przedsiębiorstwa, w którym sukces pojmowany jest w czysto męskich kategoriach i oparty na zawodowej rywalizacji. Od niedawna możemy mówić o wykształcaniu się wzorca kobiecego stylu zarządzania.

O swojej karierze opowiedzą: Krystyna Wawrzyniak – prezes Lubiany SA, Barbara Gobis – Kobieta Przedsiębiorcza 2000 r., właścicielka firmy Gab-Rat – „Gazela Biznesu 2004", Hanna Kąkol – Kobieta Przedsiębiorcza 2004 r., właścicielka firmy Perfect Consulting.

Organizatorami konferencji są Koło Naukowe Strateg UG oraz Stowarzyszenie Menedżerów w Polsce i miesięcznik „HOME&MARKET". *(b)*

Gdzie i kiedy

Pomorskie Spotkania Biznesu
KOBIETA W BIZNESIE
- SKUTECZNY LIDER I MENEDŻER -
19 maja 2005 r., godz. 17, hotel Cztery Pory Roku, ul. Spacerowa 28 Straszyn k. Gdańska
Zgłoszenie uczestnictwa e-mail: j.waskiewicz@pomorskibiznes.pl

W Pomorskich Spotkaniach Biznesu uczestniczył m.in. Maciej Fedorowicz, prezes Gino Rossi SA. Fot. JK

Tematy dyskusji

- Jakie cechy typowo kobiece pomagają, a jakie przeszkadzają w pełnieniu funkcji skutecznego menedżera?
- Jak przebić się przez „beton" często męskiego składu członków zarządu?
- Czy kobieta może być prawdziwym przywódcą męskiego zespołu?
- Na ile stereotypowy jest obecnie wybór kobiet-menedżerów: kariera czy dom?
- Czy instytucjonalne regulowanie równego statusu kobiet i mężczyzn ma sens? Czy przynosi oczekiwane rezultaty?
- Jak odkrywać atrybuty kobiecości i jak je wykorzystywać w biznesie?

R E K L A M A

SZKOŁA, ADRES	MIEJSCE KURSU	RODZAJ SZKOLENIA	CZAS TRWANIA DNI TYGODNIA I LICZBA ZAJĘĆ	CENA KURSU	UWAGI
SZKOŁY ŚREDNIE	Chcesz zamieścić ofertę zadzwoń: 3003-269 do 285, 660-65-24				
ABC ABSOLWENT Centrum Edukacyjne Gdańsk Morena ul. Marusarzówny 10 (Szkoła Podstawowa Nr 2) tel. 0-58/348 86 34 tel./fax 058/ 348-73-22 kom. 0-503-816-878 SEKRETARIAT, I piętro, pok. 154 pon.-piąt. 10.00-16.00 Inne godziny po uzgodnieniu telefonicznym	Gdańsk Morena ul. Marusarzówny 10 UPRAWNIENIA SZKOŁY PUBLICZNEJ LICEUM OGÓLNOKSZTAŁCĄCE DLA DOROSŁYCH DWULETNIE POLICEALNE SZKOŁY JEDNOROCZNE SZKOŁY POLICEALNE ŚREDNIE I MATURA W 1 ROK EKONOMICZNA HANDLOWA RACHUNKOWOŚCI I FINANSÓW w 1,5 ROKU	POLICEALNE z tytułem technika lub specjalisty w wielu zawodach o kierunkach: – prawo i administracja (+UE), ekonomiczno-handlowe, finanse i rachunkowość marketing i reklama informatyka, multimedia turystyka – hotelarstwo zarządzanie firmą, personelem opiekuńczo-socjalne, terapie kulturalno-artystyczne psychologia i socjologia kosmetyka – wizaż	LICEUM OGÓLNOKSZTAŁCĄCE: dla absolwentów szk. podst. i gimn. - 3 lata zas. szk. zaw. - 2 lata ze starą lub nową maturą POLICEALNE 2 lata i 1 rok Zajęcia co 2 tygodnie w soboty i niedziele Rekrutacja ciągła Zapisy na wszystkie semestry ZAŚWIADCZENIE ZUS I WKU KINO, TEATR, BASEN - ZNIŻKI Proponujemy pracę	TYLKO U NAS ROK NAUKI GRATIS DLA WSZYSTKICH (zagwarantowany umową) wpisowe 50 zł Policealne już od 50 zł m-c	STABILNE, NISKIE CZESNE POMOC FINANSOWA ŻADNYCH UKRYTYCH DOPŁAT UCZCIWIE, PO PROSTU STYPENDIA DLA NAJLEPSZYCH
Liceum Ogólnokształcące Zaoczne w Sopocie ul. Haffnera 55 tel. 551-26-26 Al. Niepodległości 751 tel. 551-11-84 www.liceum-zaoczne.sopot.pl	ul. Haffnera 55 budynek ZSO nr 3 Al. Niepodległości 751 budynek II LO	MATURA w 2-3 lata	zajęcia przeciętnie co dwa tygodnie sobota, niedziela system zaoczny od 8 do 14	Promocja 150 zł/m-c	- informatyka gratis - miła i przyjazna atmosfera - przyjmujemy na wszystkie semestry Zapisy na wrzesień 2005 r.
LOZ	Gdańsk, ul. Burzyńskiego 10 (wejście od ul. Kombatantów) Tel. 346-39-66; 340-97-97	Gdańskie Gimnazjum (dla absolwentów SP) Gdańskie Liceum Ogólnokształcące (dla absolwentów gimnazjum)	250 zł/mc 350 zł/mc	Zajęcia w budynku szkoły na jednym poziomie Sekretariat zawsze do twojej dyspozycji Mało liczne grupy Wysoko wykwalifikowana kadra Własna biblioteka i pracownia komputerowa Siłownia	UPRAWNIENIA SZKOŁY PUBLICZNEJ (14 lat doświadczenia) PRZYJDŹ, CZEKAMY NA CIEBIE!!!
SZKOŁY POLICEALNE	Chcesz zamieścić ofertę zadzwoń: 3003-269 do 285, 660-65-24				
TEB TEB EDUKACJA SZKOŁY POLICEALNE	GDAŃSK ul. Heweliusza 11 XV piętro tel. (58) 305 80 27 321 71 21 gdansk@teb.pl GDYNIA ul. Starowiejska 45 II piętro tel. (58) 781 93 81 oraz ul. Kopernika 34 budynek VI LO tel. (58) 622 46 77 gdynia@teb.pl SŁUPSK ul. Grottgera 13 budynek IV LO tel. (59) 843 92 06 slupsk@teb.pl www.teb.pl	❑ Szkoła Informatyki i Internetu Technik informatyk (2 lata) Grafika komputerowa (1 rok) Informatyka i Internet (1 rok) Administrator sieci (1 rok) ❑ Studium Języków Języki: angielski, niemiecki, hiszpański, włoski (1 rok) ❑ Szkoła Europejska Administracja i prawo UE (2 lata) Technik spedytor (2 lata) Technik rachunkowości (2 lata) ❑ Szkoła Turystyki Technik obsługi turystycznej (2 lata) Technik hotelarstwa (2 lata) ❑ Studium Edukacji Społecznej Opiekunka środowiskowa (1 rok) Podstawy psychologii i socjologii (1 rok) Asystentka-sekretarka (1 rok) Pracownik socjalny (2,5 roku) ❑ Studium Projektowania i Reklamy Technik organizacji reklamy (2 lata) ❑ Studium Zdrowia i Urody Technik usług kosmetycznych (2 lata) Instruktor fitness (1 rok) Masaż (1 rok) Wizaż (1 rok) Dietetyka (1 rok)	Nauka prowadzona jest w dogodnych trybach nauczania: stacjonarnym - od pn. do pt. w godz. od 8.30 do 16.00 wieczorowym - od pn. do czw. w godz. od 16.30 do 21.00 zaocznym - od godziny 16.30 w piątek oraz sobota i niedziela	PROMOCJA do 3 czerwca Wpisowe = 0 PLN Pierwsza rata = 0 PLN Dobra szkoła czyli: - certyfikaty międzynarodowe, - państwowy dyplom technika, - wysoka jakość kształcenia, - 1 osoba przy jednym komputerze, - zajęcia z języka obcego, - tryb dzienny, wieczorowy, zaoczny, - wykwalifikowana kadra dydaktyczna, - stałe czesne przez cały okres nauki.	Certyfikaty Novell i Microsoft w Szkole Informatyki i Internetu 14 godzin języka tygodniowo i Certyfikat TELC w Studium Języków Szkoła Turystyki członkiem Polskiej Izby Turystyki Legitymacja Instruktora rekreacji ruchowej ze specjalnością Fitness - nowoczesne formy gimnastyki wydana przez AWFiS w Gdańsku w Studium Zdrowia i Urody NOWOŚCI!!! 2-letnie: Technik logistyk Technik technologii odzieży Jednoroczne: Dziennikarstwo i PR Marketing Rysunek i malarstwo Projektant mody Dekorator wnętrz Multimedia

SZKOŁA, ADRES	MIEJSCE KURSU	RODZAJ SZKOLENIA	CZAS TRWANIA DNI TYGODNIA I LICZBA ZAJĘĆ	CENA KURSU	UWAGI

SZKOŁY POLICEALNE

Chcesz zamieścić ofertę zadzwoń: 3003-269 do 285, 660-65-24

PROFESJA
CENTRUM KSZTAŁCENIA KADR SP. Z O.O.

POSIADAMY CERTYFIKAT JAKOŚCI PN-EN ISO 9001:2001

Międzynarodowe Certyfikaty Zawodowe CITY & GUILDS

GDAŃSK
TARG DRZEWNY 3/7
TEL./FAX 305-35-20
TEL. 308-47-61
TEL. 308-47-60

www.profesja.edu.pl

gdansk@profesja.edu.pl

Informatyka
Informatyka i telekomunikacja
Reklama i multimedia
Fotografia
Fotografia reklamowa
Prawo i administracja
Projektowanie ubioru i tkanin
Kosmetyka
Informacja naukowa
Geodezja
Urządzenia audiowizualne
Poligrafia
Usługi pocztowe i telekomunikacyjne
Urządzenia sanitarne
Architektura wnętrz i krajobrazu
Turystyka
Hotelarstwo
Sprzedawca
Kelner, barman
Ochrona osób i mienia
Ochrona środowiska
BHP
Gastronomia i dietetyka
Ekonomia
Handel zagraniczny
Marketing
Zarządzanie gospodarką w integracji z UE
Finanse i rachunkowość
Budownictwo
Zarządzanie
Bankowość
Podatki
Psychologia biznesu i reklamy
Instruktor rekreacji ruchowej
Psychologia i socjologia
Zarządzanie zasobami ludzkimi
Filologia angielska
Filologia niemiecka
Integracja europejska
Logistyka
Sekretarka- asystentka
Arteterapia
Fizjoterapia
Dziennikarstwo
Fotoreporter
Dekorator wnętrz
Instruktor terapii uzależnień
Grafika komputerowa
Manikurzystka, pedikurzystka
Masaż
Pilot wycieczek
Opiekunka środowiskowa
Pomoc farmaceutyczna
Wizażystka
Agent celny
Fryzjerstwo
Księgowa
Operator filmowy, montażysta
Plastyka
Prace biurowe
Promocja zdrowia
Psychopedagogika
Telekomunikacja
Tkaniny dekoracyjne
Opiekun w DPS

2-LETNIE I ROCZNE SZKOŁY POLICEALNE

LO DLA DOROSŁYCH ZAOCZNE I WIECZOROWE

NAUKA W SYSTEMIE ZAOCZNYM

CZESNE 0 zł

SEMESTR GRATIS BEZ WPISOWEGO

ZAPEWNIAMY
UPRAWNIENIA SZKOŁY PUBLICZNEJ
STYPENDIA NAUKOWE
CERTYFIKAT JAKOŚCI ISO 9001: 2001
CERTYFIKATY ZAWODOWE CITY&GUILDS
DOŚWIADCZONA KADRA DYDAKTYCZNA
NOWOCZESNE PRACOWNIE ZAWODOWE
POŚREDNICTWO PRACY
LOKALIZACJA W CENTRUM MIASTA

Zaświadczenia do ZUS i WKU
Nieograniczony dostęp do Internetu
Kupony rabatowe do kin i teatrów
Kurs paralotniowy, zajęcia sportowe, fitness club, aerobik
Opieka medyczna
Zniżki na basen

DO 21.05 z tym kuponem BEZ WPISOWEGO

4003328

---

ap EDUKACJA
Damy Wam niezłą szkołę!

Szkoły Policealne

LO dla Dorosłych

Kursy

www.apedukacja.pl
SPRAWDŹ NAS

Zajęcia w Centrum Gdańska i we Wrzeszczu

SEKRETARIAT
ul. Podwale Staromiejskie 96/97/1
80-844 Gdańsk
tel. 320-84-72
320-84-73
301-29-09

gdansk@apedukacja.pl
www.apedukacja.pl

INFORMATYKA
Grafika Komputerowa, Obsługa Baz Danych
Systemy Komputerowe i Sieci,Operator
Procesów Tekstu, Urządzenia Audiowizualne
PRAWO I ADMINISTRACJA
Sekretarka-Asystentka, Prace Biurowe, Recepcjonistka, Rejestratorka Medyczna
HOTELARSTWO I TURYSTYKA
Organizacja Biur Podróży, Pilot Wycieczek
Informacja Turystyczna, Przewodnik
REKLAMA I MULTIMEDIA
Fotografia, Fotoreportaż, Dziennikarstwo
Hostessa, Modelka/Model, Poligrafia
PSYCHOLOGIA I SOCJOLOGIA
Psychologia Biznesu i Reklamy, Terapia Uzależnień, Arteterapia
KOSMETYKA I FRYZJERSTWO
Wizaż, Stylizacja, Pedikiur, Manikiur
Charakteryzacja
LOGISTYKA
Spedycja, Ochrona Fizyczna Osób i Mienia
FINANSE I EKONOMIA
Finanse i Rachunkowość, Zarządzanie Zasobami Ludzkimi, Badania Marketingowe
Telemarketing, Kupiectwo, Ekonomia i Zarządzanie, Handel Zagraniczny
JĘZYKI OBCE
Filologia Angielska, Filologia Niemiecka
Wiele innych – ponad 70 zawodów

Roczne i Dwuletnie Szkoły Policealne

Dwu- i Trzyletnie LO dla Dorosłych

Forma zaoczna sobota-niedziela 8.00-18.00

Forma stacjonarna 3 dni w tygodniu 16.00-21.00

1 rok nauki GRATIS dla bezrobotnych

1 semestr nauki GRATIS dla wszystkich

Czesne 0 zł

Stypendia dla najlepszych

Z tym ogłoszeniem do 21.05.2005 BEZ WPISOWEGO

UPRAWNIENIA SZKOŁY PUBLICZNEJ

Zaświadczenia do ZUS i WKU

PRACOWNIE SPECJALISTYCZNE
- komputerowe: Office XP, Corel, Draw Photoshop, AutoCad, Symfonia i inne
- kosmetyczne, fryzjerskie, plastyczne i inne

NOWOCZESNE WYPOSAŻENIE

Doradztwo Zawodowe

Pośrednictwo Pracy

Opieka Medyczna

Wejściówki do klubów i na koncerty

Internet

Basen gratis

4017768

Adam Krajewski Studio
szkoła fotografii FOTOMEDIA

81-805 SOPOT
ul. PODJAZD 1
tel. (058) 550-04-36
tel. 344-81-05
www.fotomedia.com.pl

Zajęcia odbywają się w budynku II Liceum Ogólnokształcącego w Sopocie oraz w laboratorium szkoły ul. Podjazd 1

Szkolenie przygotowujące do samodzielnego zawodu fotografa w kierunkach:
- fotografia prasowa
- fotografia reklamowa
- cyfrowa obróbka fotografii

Dyplom przed komisją artystyczną

Policealna dwuletnia, 4 semestry.

Zajęcia popołudniowe od poniedziałku do piątku.

Roczne studium fotografii artystycznej w trybie zaocznym.

Czesne policealne - 360 zł
Roczne studium - 300 zł
Wpisowe - 200 zł
Liczba miejsc limitowana.

Obowiązuje kolejność zgłoszeń.

Do dyspozycji słuchaczy profesjonalny sprzęt fotograficzny firmy NIKON, PENTAX, MAMIYA, flesze studyjne, statywy, tła, ponadto dostępne codziennie studio fotograficzne, laboratorium czarno-białe i barwne oraz pracownia komputerowa z oprogramowaniem (Adobe Photoshop 6, Corel).

4017724

żak®
CENTRUM NAUKI I BIZNESU

TELEGAZETA STR. 555
www.zak.edu.pl
CERTYFIKAT ISO 9001: 2001

GDAŃSK,
UL. WAŁY PIASTOWSKIE 24, budynek „Solidarności"
TEL. /0 58/ 308 42 06, 308 42 08,
TEL./FAX 308 42 07
GDYNIA,
UL. 10 LUTEGO 33,
TEL. /0 58/ 621 76 87,
TEL./FAX 620 00 80
KWIDZYN,
UL. CHOPINA 26, TEL. /0 55/ 275 96 66, 275 96 68, TEL./FAX 275 96 67
ELBLĄG,
UL. 1 MAJA 3, TEL. /0 55/ 611 47 29,
TEL./ FAX 239 47 29

LICEUM OGÓLNOKSZTAŁCĄCE/SZKOŁY POLICEALNE
TURYSTYKA I HOTELARSTWO
KOSMETYKA
PRAWO I ADMINISTRACJA
INFORMATYKA
BHP
RACHUNKOWOŚĆ I FINANSE
FRYZJERSTWO
EKONOMIA
BUDOWNICTWO
TECHNIKI MULTIMEDIALNE I ORGANIZACJA
REKLAMY
PRACOWNIK SOCJALNY
ROLNICTWO
AKTORSKO - WOKALNA
ARCHITEKTURA WNĘTRZ
ARCHITEKTURA KRAJOBRAZU
MASAŻ LECZNICZY
MENEDŻERSKA
ZARZĄDZANIE PERSONELEM
MARKETING I REKLAMA
RACHUNKOWOŚĆ I FINANSE
SEKRETARSKO - ASYSTENCKA
LOGISTYKA
GRAFIKA KOMPUTEROWA
STYLIZACJA I WIZAŻ
FIZJOTERAPIA
PSYCHOLOGIA I SOCJOLOGIA
REFERENT ADMINISTRACYJNY UE
RYSUNEK I MALARSTWO
ZARZĄDZANIE MAŁĄ FIRMĄ
SPEDYCJA KRAJOWA I MIĘDZYNARODOWA
MENEDŻER GASTRONOMII

35 KIERUNKÓW W 41 MIASTACH

Dwuletnie i Roczne Szkoły Policealne

Liceum Ogólnokształcące dla Dorosłych

Nauka w systemie zaocznym i wieczorowym

TERAZ SEMESTR GRATIS NAUKA BEZ OPŁAT

Z TYM KUPONEM BEZ WPISOWEGO DO 21.05.2005

SZKOŁA DETEKTYWÓW I OCHRONY FIZYCZNEJ OSÓB I MIENIA RUTKOWSKI & CZERWIŃSKI

UPRAWNIENIA SZKOŁY PUBLICZNEJ DLA KIERUNKÓW DWULETNICH,

STYPENDIA NAUKOWE, SPECJALNE, KONKURSY,

ZAŚWIADCZENIA DO WKU I ZUS

4059402A

FORBER

Policealne Studium Hotelarskie i Obsługi Turystycznej „FORBER"

GDYNIA
ul. Żeromskiego 26 (YMCA)
tel. (058) 661-77-67
www.policealne-forber.gdynia.pl
e-mail: forber@sunnet.pl

2-letnia zaoczna - hotelarska
- obsługi turystycznej
- rachunkowości i finansów

1-roczna zaoczna - hotelarsko-turystyczna
- rachunkowości i finansów

Uczymy języka - angielskiego - hiszpańskiego
Zapewniamy miejsce odbywania praktyk również za granicą

Szkoła policealna
4 semestry (2 lata)
zjazdy 2 x w miesiącu
sobota/niedziela
1-roczna 2 semestry
zjazdy 2 x w miesiącu

Czesne
od **130** złotych/mies.
1-roczna
od **90** zł/mies.

Uczestniczymy w konkursach szkół hotelarskich, targach turystycznych.
Szkoła zapewnia
- odroczenie na czas nauki z poboru do zasadniczej służby wojskowej (WKU)
- zaświadczenia do ZUS
- pomoc w znalezieniu pracy

Szkoła posiada uprawnienia szkół publicznych od 1997 roku

4059468

SZKOŁA, ADRES	MIEJSCE KURSU	RODZAJ SZKOLENIA	CZAS TRWANIA DNI TYGODNIA I LICZBA ZAJĘĆ	CENA KURSU	UWAGI

SZKOŁY POLICEALNE

Chcesz zamieścić ofertę zadzwoń: 3003-269 do 285, 660-65-24

GDAŃSKIE CENTRUM EDUKACJI

WWW.GDANSKIE-CENTRUM-EDUKACJI.PL

POSIADAMY UPRAWNIENIA SZKOŁY PUBLICZNEJ

OLIWA
UL. CYSTERSÓW 13

TEL. 552-50-00
324-92-07
FAX 524-17-88

Sekretariat czynny pon.-piątek 8.00-16.00 sob.-niedz. 8.00-16.30 w tygodnie zjazdowe

GCE@GDANSKIE-CENTRUM-EDUKACJI.PL

SZKOŁA POLICEALNA
- technik informatyk
- technik administracji
- technik ekonomista
- technik handlowiec
- technik rachunkowości
- technik obsługi turystycznej

LICEUM OGÓLNOKSZTAŁCĄCE DLA ABSOLWENTÓW SZKOŁY
- zasadniczej
- podstawowej
- gimnazjum

Nauka prowadzone jest **w systemie zaocznym**

sobota 8.00-16.10
niedziela 8.00-14.30
co drugi tydzień

PROSTE ZASADY:
- stałe czesne
- brak ukrytych opłat (za egzaminy, poprawki)
- wyselekcjonowana kadra dydaktyczna
- wysoka jakość kształcenia
- państwowe dyplomy
- zajęcia z j. obcego
- 1 osoba przy jednym komputerze
- zaświadczenie ZUS i WKU

Nieprawdopodobne!!!
Czesne od **50 zł**

Uwaga!!! REZERWUJ MIEJSCE PRZEZ INTERNET JUŻ DZIŚ!

BEZ WPISOWEGO z tym kuponem do 30.06.2005 r.

LICZBA SŁUCHACZY OGRANICZONA!!!

ZAPLANUJ Z NAMI SWOJĄ EDUKACJĘ

297160D

Studium Policealne „NORD-POL" Sp. z o.o.
84-200 Wejherowo
ul. Kościuszki 14/1
Tel. 58 672-93-08
Tel./Fax 672-93-07

e-mail: nordpol@nord-pol.com.pl
www.nord-pol.com.pl

Posiadamy uprawnienia szkoły publicznej

Siedziby szkół

84-200 Wejherowo
ul. Nanicka 22
tel. (58) 672-93-08, 677-15-34
81-382 Gdynia
ul. Morska 186
tel. (58) 623-15-21
84-400 Kościerzyna
ul. Wybickiego 1
tel. (58) 686-35-86
89-600 Chojnice
ul. Nowe Miasto 4-6
(052)397-49-27

WEJHEROWO
- technik ochrony fizycznej osób i mienia - licencja II stopnia pracownika ochrony fizycznej
- technik informatyk (projekt. stron intern., projekt. bazy danych, graf. komp.)
- technik budownictwa: specj. przygot. i organizacja produkcji budowlanej, kosztorysowanie i normowanie, projek. konstrukcyjno- budowlane
- technik obsługi turystycznej
- opiekun w domu pomocy społecznej
- asystent osoby niepełnosprawnej

GDYNIA
- technik ochrony fizycznej osób i mienia - licencja II stopnia pracownika ochrony fizycznej
- technik budownictwa
- opiekun w domu pomocy społecznej

Nauka trwa 4 semestry (z wyjątkiem asystenta osoby niep. 2 semestry)

KOŚCIERZYNA
- technik ochrony fizycznej osób i mienia- licencja II st.
- technik budownictwa
- technik obsługi turystycznej
- technik informatyk

CHOJNICE
- technik ochrony fizycznej osób i mienia - licencja II st.
- technik budownictwa

Wpisowe 100 zł
Czesne 150 zł/m-c
Nie pobieramy czesnego za m-ce lipiec/sierpień

Uwaga!
W przypadku wpłaty z góry za cały rok udzielamy 10% zniżki
Odraczamy od służby wojskowej
Wystawiamy zaświadczenia do ZUS i zakładów pracy
Zniżki komunikacyjne
NABÓR - WRZESIEŃ 2005

Ośrodek Doskonalenia Zawodowego
84-200 Wejherowo, ul. Nanicka 22
tel. (58) 672-93-08, 677-15-34
Prowadzimy kursy
- na licencje I i II stopnia pracownika ochrony fizycznej
- liceum ogólnokształcące dla dorosłych w systemie eksternistycznym o skróconym toku nauczania (2 semestry) na podbudowie szkoły podstawowej lub zawodowej
- kompleksowe kursy komputerowe: Microsoft Office, Internet, grafika komputerowa, pełna księgowość itp.
- kursy czeladniczo-mistrzowskie

415218A

„OŚWIATA-LINGWISTA" NADBAŁTYCKIE CENTRUM EDUKACJI Sp. z o.o.
ul. MALCZEWSKIEGO 51
80-107 GDAŃSK
tel. 300-58-58; 303-30-30
e-mail: lingwista@oswiata-lingwista.edu.pl
www.oswiata-lingwista.edu.pl

POLICEALNE STUDIUM KOSMETYKI NATURALNEJ

POLICEALNE STUDIUM INFORMATYKI I ADMINISTRACJI

GDAŃSK, ul. MALCZEWSKIEGO 51

- technik usług kosmetycznych
- technik informatyk
- technik BHP
- technik rachunkowości
- technik ekonomista
- technik administracji

TRYB DZIENNY I ZAOCZNY
NAUKA TRWA 2 LUB 4 SEMESTRY
TECHNIK BHP - 3 SEMESTRY

WPISOWE - 0 zł
CZESNE - od 90 zł

BEZ EGZAMINÓW WSTĘPNYCH

UPRAWNIENIA SZKOŁY PUBLICZNEJ
ZAŚWIADCZENIA WKU, ZUS

GWARANTOWANE PRAKTYKI ZAWODOWE

EXTERNUS

Policealne Studium Informatyki

Policealna Szkoła Handlowa

Studium Zdrowia i Terapii

Gdynia,
ul. Grabowo 12

Kościerzyna,
ul. Krasickiego 2

tel. 66 06 046,
62 70 256

rekrutacja@externus.pl
www.externus.pl

TECHNIK INFORMATYK
aplikacje internetowe
projektowanie stron www
administracja serwerem www
grafika i multimedia
obróbka poligraficzna
produkcje multimedialne

TECHNIK ARCHITEKTURY KRAJOBRAZU
aranżacja komputerowa przestrzeni, projektowanie ogrodów i terenów zieleni.

TECHNIK RACHUNKOWOŚCI
Międzynarodowe Standardy Sprawozdawczości Finansowej

TECHNIK USŁUG KOSMETYCZNYCH

OPIEKUNKA ŚRODOWISKOWA

ASYSTENT OSOBY NIEPEŁNOSPRAWNEJ
fizjoterapia i masaż, terapia zajęciowa, ratownictwo przedmedyczne

2 lata lub 1 rok (po liceum profilowanym o profilu zarządzanie informacją)

2 lata lub 1 rok (po liceum profilowanym o profilu kształtowanie środowiska)

2 lata lub 1 rok (po liceum profilowanym o profilu ekonomiczno-administracyjnym)

2 lata lub 1 rok (po liceum profilowanym o profilu usługowo-gospodarczym)

1 rok

Szkoły zaoczne

zajęcia co 2 tygodnie w soboty i niedziele

wpisowe 50 zł

wrzesień za darmo

wakacje niepłatne

zasoby:
Athlony XP 2400+, inet 1 Gb, systemy W2K, W2K3, Linux RH i Suse promujemy Open Source!

ECDL:
przeprowadzamy szkolenia i egzaminy!

LPIE:
prowadzimy certyfikowany Lokalny Punkt Informacji Europejskiej

pracownie:
plastyczna, witrażu, wyrobów w drewnie, wyrobów w skórze, florystyczna, masażu, wizażu, makijażu

unijny certyfikat z zakresu pierwszej pomocy

400244

---

awans
CENTRUM USTAWICZNEGO KSZTAŁCENIA KADR

80-288 Gdańsk, Piecewska 9
tel. 345-82-74 oraz 347-96-71
Sekretariat: pokój 17 lub 18
pn.-czw. 8.00-14.00,
pt.-sob. 8.00-18.00
www.ckp.internetdsl.pl

Liceum Ogólnokształcące
dzienne i zaoczne
KLASY DLA UCZNIÓW UZDOLNIONYCH
Technikum Bankowości - Dzienne

Zaoczne Szkoły Policealne
Roczne: plastyka, psychologia i socjologia, administracja i prawo, filologia angielska, psychologia biznesu i reklamy i inne...
Dwuletnie: informatyka, reklama, bankowość, podatki, handel zagraniczny i inne...

Zaoczne Szkoły Policealne
1 SEMESTR
GRATIS

Uprawnienia szkoły publicznej, ZUS, WKU.
Stypendia socjalne i naukowe

321924C

POLICEALNE SZKOŁY:

KOSMETYCZNO- FRYZJERSKA, INFORMATYCZNA, BHP I ZARZĄDZANIA KADRAMI I PŁACAMI, MASAŻU, PRAWA I ADMINISTRACJI, JĘZYKÓW OBCYCH I BIZNESU

81-183 GDYNIA
UL. BOISKO
TEL. 625-48-10
TEL./FAX 665-23-26

E-MAIL:
EURO@EUROSCHOOL.INTERNETDSL.PL

SEKRETARIAT CZYNNY
PN.-PT. 9.00 19.00
SOB., NIEDZ. 10.00-13.00

W TRYBIE DZIENNYM, WIECZOROWYM, ZAOCZNYM

od 1,5 roku do 2,5 roku

OD 150 ZŁ
DO 15.06
BEZ WPISOWEGO

DOŚWIADCZONA KADRA, PRZYJAZNA ATMOSFERA, INTERNET BEZPŁATNIE, DODATKOWA NAUKA JĘZYKÓW OBCYCH BEZPŁATNIE

A299966

SZKOŁA, ADRES	MIEJSCE KURSU	RODZAJ SZKOLENIA	CZAS TRWANIA DNI TYGODNIA I LICZBA ZAJĘĆ	CENA KURSU	UWAGI
SZKOŁY JĘZYKOWE	Chcesz zamieścić ofertę zadzwoń: 3003-269 do 285, 660-65-24				
JĘZYK ANGIELSKI					
GALLAN METHOD GORDON & GORDON Szkoła Języków ul. Fiszera 14, 80-231 Gdańsk tel. +48 (58) 346 35 45 www.gordon.pl	Gdańsk Wrzeszcz Instytut Maszyn Przepływowych Polskiej Akademii Nauk Ul. Fiszera 14 JEDYNA LOKALIZACJA GORDON & GORDON W TRÓJMIEŚCIE	Wszystkie poziomy - do wszystkich egzaminów - rozszerzona matura warsztaty językowe	U nas nie ma zapisów semestralnych! Możesz wybrać dni i godziny od września do lipca! Czas wg potrzeb klienta pon.-pt. 8.30-20.30	ZAJĘCIA JUŻ OD 10 ZŁ/GODZ. Zniżki rodzinne Zniżki studenckie Grupa PRESTIGE 20 zł/godz. INDYWIDUALNE 50 zł/godz.	Planujesz wyjazd za granicę na wakacje? Do pracy? Szkoły? Na odpoczynek? INTENSYWNE KURSY DO KOŃCA LIPCA. ŁAMIEMY BARIERY JĘZYKOWE 420905A
KURSY KOMPUTEROWE	Chcesz zamieścić ofertę zadzwoń: 3003-269 do 285, 660-65-24				
ISO 9001:2000 procad Autoryzowane Centrum Szkoleniowe autodesk szkolenia@procad.pl	GDAŃSK-SUCHANINO ul. Kartuska 215 tel. (58) 302-02-67 (58) 302-29-48 www.procad.pl	- Podstawy Obsługi Komputera (40 godzin) - AutoCAD (3 x 20 godzin) - Grafika Komputerowa (40 godzin) - MS Office (40 godzin)	SZKOLENIA: - poranne (9.00-14.00) - popołudniowe (16.00-20.00) - weekendowe (9.00-14.00)	Podstawy komputera od 350 zł/os. AutoCAD od 450 zł/os. stałe rabaty dla studentów i os. bezrobotnych	MIĘDZYNARODOWY CERTYFIKAT AUTOCAD INNE SZKOLENIA - Adobe Photoshop, Corel Draw - 3D Studio MAX, Autodesk VIZ - Inventor, AutoCAD Mechanical 285/65A
KURSY KOSMETYCZNE	Chcesz zamieścić ofertę zadzwoń: 3003-269 do 285, 660-65-24				
Gdańska Szkoła Kosmetyczno-Fryzjerska GDAŃSKA SZKOŁA KOSMETYCZNO-FRYZJERSKA	Gdańsk ul. Wały Piastowskie 1 p. 202 a (budynek „Zieleniak" tel. 307-43-48 www.gskf.pl możliwość zapisu drogą elektroniczną info@gskf.pl	Dwuletnia Policealna Szkoła: - KOSMETYCZNA - FRYZJERSKA Jednoroczne Policealne Studium MASAŻ LECZNICZY	- BEZ EGZAMINÓW WSTĘPNYCH - UPRAWNIENIA SZKOŁY PUBLICZNEJ - Zajęcia w tygodniu lub weekend - Zrezygnować możesz w dowolnym momencie bez żadnych konsekwencji	- BEZ WPISOWEGO - CZESNE 0 ZŁ - BEZ I RATY BEZROBOTNI I SEMESTR GRATIS POSZUKIWANIE INNEJ SZKOŁY TO STRATA TWOJEGO CZASU	SPECJALIZACJE: - wizaż i stylizacja - techniki zdobienia paznokci - masaż leczniczy Zaświadczenia do WKU, ZUS Stypendia naukowe Certyfikat City&Guilds 428566A
PROFESJA CENTRUM KSZTAŁCENIA KADR SP. Z O.O. Międzynarodowe Certyfikaty Zawodowe CITY & GUILDS	GDAŃSK TARG DRZEWNY 3/7 TEL./FAX 305-35-20 TEL. 308-47-61 TEL. 308-47-60 www.profesja.edu.pl gdansk@profesja.edu.pl	Fryzjerski Kosmetyczny Akryl kolorowy Tipsy, masaż	Tryb zaoczny 700 godzin	Cena 120 zł za miesiąc bez wpisowego	Zapewniamy: - uprawnienia szkoły publicznej - bezpłatne egzaminy - stypendia naukowe - pośrednictwo pracy - bezpłatnie: aerobic, Akademia Technik Walk - zaświadczenia WKU i ZUS - zniżki do: kina i teatru - świadectwa w języku angielskim Do 21.05. z tym kuponem bez wpisowego 408718
EUROPEJSKIE CENTRUM KSZTAŁCENIA ECK 12 lat na rynku	80-288 Gdańsk-Wrzeszcz ul. Politechniczna 10/1 tel. 341-94-31	- Kursy przedłużania i modelowania paznokci - akryl, akryl kolorowy, tipsy - zdobnictwo zwykłe i akrylowe - pedicure, kolorowy żel - kosmetyczny - fryzjerski	od 32 godzin do 180 godzin od 400 do 600 godzin od 400 do 600 godzin	od 400 zł do 3000 zł Możliwość wyboru i łączenia metod. Cena uzależniona od wyboru metod.	• Grupy 4-osobowe, dyplomy • Jedna szkoląca się na jednym stanowisku • Dla osób z grupą inwalidzką możliwość refundacji 414534A
KURSY INNE	Chcesz zamieścić ofertę zadzwoń: 3003-269 do 285, 660-65-24				
BIOSTUDIO - szkoła masażu - placówki na terenie całego kraju - kursy i szkolenia z zakresu masażu oraz dalekowschodnich metod leczenia	Placówka szkoleniowa Biostudio jedyna w woj. pomorskim. Od 1995 r. w szkołach Okrętowych i Ogólnokształcących Conradinum Gdańsk, ul. Piramowicza 1/2 tel. 341-20-18 w. 41, 341-22-82, 0-608-843-514 www.biostudio.pl Informacje i zapisy: pon.-pt. 8.30-16.30	Zawodowy kurs masażu program I i II stopnia. W czasie trwania kursu słuchacze poznają techniki masażu klasycznego, leczniczego, sportowego, relaksującego, odchudzającego, limfatycznego, kosmetycznego, anatomię człowieka, jednostki chorobowe oraz zagadnienia z zakresu kinezyterapii i dalekowschodnich metod leczenia.	5 miesięcy - 150 godz. 125 godz. z zakresu masażu i fizjoterapii oraz 25 godz. refleksoterapii i akupresury zajęcia 1 x tyg. 16.00-20.30	PROMOCJA MAJ - CZERWIEC 1100 zł płatne z góry 1400 zł płatne w ratach	Kurs kończy się egzaminem i uzyskaniem: - dyplomu masażysty II stopnia z prawem do samodzielnego wykonywania zabiegów rehabilitacyjnych, - certyfikat w języku angielskim, - zaświadczenie o ukończeniu kursu (MEN-owskie) 428598A
ap edukacja Damy Wam nowe szanse! KURSY www.apedukacja.pl SPRAWDŹ NAS	ul. Podwale Staromiejskie 96/97/1 80-844 Gdańsk tel. 320-84-72 320-84-73 301-29-09 gdansk@apedukacja.pl www.apedukacja.pl	filologia angielska, filologia niemiecka prawo i administracja architektura integracja europejska zarządzanie gospodarką w integracji z UE architektura krajobrazu psychologia i socjologia psychologia biznesu i reklamy arteterapia sztuka i wzornictwo przemysłowe dziennikarstwo fryzjerstwo	Tryb zaoczny i stacjonarny	Czesne 0 zł 1 semestr nauki gratis Z tym ogłoszeniem do 21.05.2005 BEZ WPISOWEGO	Profesjonalne pracownie zawodowe Basen gratis Wejściówki do klubów i na koncerty Doradztwo zawodowe Pośrednictwo pracy Internet 427376A
PROFMED SZKOLENIA	GDYNIA UL. GRABOWO 12 TEL. 623-26-57 621-10-73 w godz. 13.00-17.00 nabór externus@neostrada.pl	kursy masażu I st. klasyczny, sportowy relaksacyjny, odchudzający kursy masażu II st. segmentarny drenaż limfatyczny terapia shiatsu	32 godziny 42 godziny - soboty i niedziele - w tygodniu popołudniowe	400 zł 500 zł	kursy technik terapeutycznych koloroterapia, muzykoterapia plastyka, florystyka, tkanina, haft wakacyjne kursy witrażu, modelarstwo jubilerskie 400161A
STALKONE Sp. z o.o. tel./fax 660 09 81, 601 63 97 84 ul. Gryfa Pomorskiego 48a/9 81-572 Gdynia	ul. Dąbrowskiego 145 Rumia (siedziba firmy „RUBO")	MONTAŻYSTA RUSZTOWAŃ BUDOWLANO-MONTAŻOWYCH METALOWYCH	- 80 godzin trwania kursu realizujemy w ciągu 10 dni (bez sobót i niedziel) + 2 dni egzaminy	- 850 zł za osobę (razem z egzaminem) - przy grupach powyżej 5 osób - rabaty	- posiadamy certyfikat IMBiGS - po złożeniu egzaminu przed komisją z Warszawy - otrzymuje się „KSIĄŻKĘ OPERATORRA MASZYN ROBOCZYCH" 428449A

NAUKA

NAUKA

KURSY, SZKOLENIA

ABSOLUTNIE najskuteczniejsze KURSY KOMPUTEROWE: -podstawy obsługi komputera -Word, Excel -tworzenie www. Gratis: -podręcznik -e-mail -Internet. Inne szkolenie, serwis, używane komputery. CEK Gdynia 622-01-03

ABSOLUTNIE skuteczny kurs Nauki Jazdy **Relax**, 309-09-67 www.relax.gda.pl

ABSOLWENCI: kosmetyka, makijaż permanentny, fryzjerstwo, paznokcie, tatuaż, wizaż, barman, kucharz. Sekretariat: (058)557-81-00, 0608-203-682

ATRAKCYJNA nauka jazdy „**LOK**", Gdynia 620-76-74, Sopot 551-02-37

ATRAKCYJNE kursy komputerowe, 344-40-54, www.itm.edu.pl

ATRAKCYJNE! Kursy komputerowe. 661-25-56, 621-93-70

COSMAX- kursy zawodowe: kosmetyczne; pedicure leczniczy; masażu; kinezyterapii; akupresury; kosmetyki paznokci; fryzjerskie, 552-06-00, 0606/89-21-30 www.cosmax.prv.pl

CREDO kursy prawa jazdy, **302-32-18**

DELTA Prawo Jazdy, Zaspa, 346-48-11

EXPRESS- nauka jazdy, kategorie A, B, C, E **305-38-92**

KOSZTORYSOWANIE w budownictwie. Agent celny. Kursy. 346-03-11, 341-45-13

KURSY prawa jazdy **Rek-Kor**, Wrzeszcz, **520-19-76**

KURSY przedłużania paznokci, wszystkie metody, certyfikat. Doświadczona kadra. Tel. 341-47-29

MAXEL prawo jazdy: osobowe, ciężarowe- MAN autobus, przyczepa, (058)344-68-07, 341-72-84, 0601/622-178

MOTOBIT Prawo Jazdy 058/553-23-81, 0601/670-511

NAUKA Jazdy, Oświata, 341-21-82

NAUKA jazdy, Witomax Rumia 771-333-8, 0605-345-100

OBRÓT, zarządzanie, studia podyplomowe,

ODDK, Kursy: kadrowo-płacowy, rozliczanie wynagrodzeń, samodzielny księgowy, główny księgowy, zabezpieczenie umów i windykacja, kasjer walutowy, komputerowy- Word, Excel, VAT od podstaw, BHP, pierwsza pomoc przedlekarska, **(0-58) 554-29-17**

OŚWIATA Lingwista- szkolenia operatorów maszyn budowlanych, drogowych, wózki widłowe, rusztowania, SEP, BHP, pedagogiczne, 341-21-82, 0504-256-080

PTE- Rady Nadzorcze, Audytor wewnętrzny, Fundusze Unijne, Księgowe- podstawy, samodzielny, główny, Kadrowo-płacowy, ZUS, Prawo Pracy, Kasy fiskalne, Kasjer walutowo-złotowy, BHP, Pedagogiczny, Komputerowe, Prowadzenie Sekretariatu 301-54-61

SOPOCKA Akademia Urody, kursy przedłużania, stylizacji paznokci. Certyfikaty UE, 0501-777-510

SOPOCKA Akademia Urody, kursy przedłużania, stylizacji paznokci. Certyfikaty UE, 0501-777-510

STOWARZYSZENIE Księgowych: **kursy rachunkowości**, szkolenia: **Podatki 2005**, **MSR**, **341-25-30**, www.skwp.gda.pl

STUDIUM wyceny nieruchomości oraz praktyki. 346-03-11, 341-45-13

NIEMIECKI doświadczony nauczyciel liceum, naucza skutecznie, dojeżdża, Trójmiasto 309-95-28, 0604-753-434

SZKOŁY

CENTRUM Kształcenia Plejada Policealne Studium Menedżerskie Novum Uprawnienia Szkoły Publicznej Największa oferta edukacyjna atrakcyjnych zawodów w szkołach policealnych. Bez wpisowego, niskie czesne, (0-58) 341-02-82, 0-605-251-346

LICEUM zaoczne, uzupełniające, ponadgimnazjalne, 348-70-29

POLICEALNE. Dwuletnie: -Hotelarska, Obsługi Turystycznej, Rachunkowości i Finansów. Jednoroczne:-Hotelarsko-Turystyczna, Rachunkowości i Finansów. Niskie czesne Gdynia (YMCA) 661-77-67

ŚREDNIE w 1 rok + matura cena 1650,- komputery; Gdańsk, Gdynia, Kartuzy, Starogard Gdański. Tel. 301-23-07, 0606-45-97-02

JĘZYKI OBCE

ANGIELSKI szybko skutecznie uczę mówić 0503-188-158

ANGIELSKI -30 lat w Anglii, 761-87-26 Gdańsk

ANGIELSKI! Hiszpański. Włoski, niemiecki. Francuski. Skandynawskie, inne. Promocje!!! Astar. 661-45-32, 661-82-13, 555-07-40, www.astar.edu.pl

ANGIELSKI, dojeżdżam, 0-607-946-657

HISZPAŃSKI- profesjonalnie, wszystkie poziomy, (0-58) 761-79-13

KOREPETYCJE

ANGIELSKI podstawowy, średni, (0-58) 302-97-62

ANGIELSKI, Anglista, profesjonalnie i gruntownie, lekcje, konwersacje, egzaminy, (0-58) 620-80-80, 0-505-071-951

ANGIELSKI, doświadczona nauczycielka, konwersacje, matura, certyfikaty, sprawdzone metody, 0-692-854-614

ANGIELSKI, gimnazjum, liceum, matury, poprawki, konwersacje, 20 zł/60 min., (0-58) 553-98-57, Gdańsk Przymorze

ANGIELSKI, gimnazjum, liceum, matury, poprawki, prace pisemne, 20 zł/60 min., (0-58) 553-98-57, Gdańsk Przymorze

ANGIELSKI, lekcje, konwersacje, egzaminy, bezstresowo i solidnie, (0-58) 620-80-80, 0-505-071-951

ANGIELSKI, liceum, gimnazjum, matury, poprawki, 20 zł/60 min., 0-500-666-498, Gdańsk Przymorze

ANGIELSKI, liceum, gimnazjum, matury, poprawki, konwersacje, 20 zł/60 min., 0-500-666-498, Gdańsk Przymorze

ANGIELSKI, matura, certyfikaty, konwersacje, nauczycielka, 0-692-854-614

ANGIELSKI, nauka i pomoc w pisaniu prac, solidnie, 20 zł/godz., 0-660-118-031

ANGIELSKI, nauka i pomoc, solidnie i skutecznie, 15-20 zł/godz., 0-692-131-425

ANGIELSKI, pomoc w lekcjach, 20 zł/godz., (0-58) 629-70-00

ANGIELSKI, profesjonalne przygotowanie do certyfikatów, matury, konwersacje, doświadczona nauczycielka, 0-880-398-208

ANGIELSKI, profesjonalnie, matura, konwersacje, certyfikaty, nauczycielka, 0-504-332-494

ANGIELSKI, solidnie, doświadczona nauczycielka, certyfikaty, konwersacje, matura, wyjazdy, 0-507-225-830

ANGIELSKI, solidnie, matura, certyfikaty, doświadczony nauczyciel, 0-507-225-830

ANGIELSKI- anglistka, nauka, konwersacje, egzaminy, tłumaczenia, solidnie, 30,-/h, 622-52-97

BIOLIGIA, medycyna, weterynaria, prace zaliczeniowe, magister, niedrogo, 0-509-971-843

BIOLOGIA profesjonalna pomoc w każdym zakresie, 624-17-97

BIOLOGIA, prace zaliczeniowe, medycyna, magister nauk medycznych, 0-509-971-843

BIOLOGIA, weterynaria, medycyna, magister nauk medycznych, fachowo, 0-691-885-136

BIOLOGIA, wszystkie poziomy, medycyna, weterynaria, biotechnologia, profesjonalnie, (0-58) 624-17-97

BIOLOGIA, wszystkie poziomy, medycyna, weterynaria, farmacja, niedrogo, 0691-885-136

CHEMIA biologia, gimnazjum, liceum, 15,-/h, 664-62-34

CHEMIA magister nauk medycznych, medycyna, weterynaria, farmacja, 0509-971-843

CHEMIA medycyna, weterynaria, magister nauk medycznych, 0509-971-843

CHEMIA profesjonalna pomoc w każdym zakresie, fachowo 624-17-97

CHEMIA wszystkie poziomy, medycyna, weterynaria, farmacja, niedrogo, 0691-885-136

CHEMIA, magister nauk medycznych, medycyna, weterynaria, niezawodnie, 0-691-885-136

CHEMIA, matematyka, podstawowa, gimnazjum, liceum, uczę skutecznie, 30 zł/60 min., (0-58) 621-67-33

CHEMIA, matura, egzaminy, sprawdziany, (0-58) 682-21-23, Pruszcz Gd.

CHEMIA, weterynaria, medycyna, magister nauk medycznych, fachowo, 0-509-971-843

CHEMIA, wszystkie poziomy, prace zaliczeniowe, medycyna, weterynaria, (0-58) 624-17-97

FIZYKA na medycynę, indywidualnie lub w grupach, doświadczenie, (0-58) 302-76-81, 0-509-150-653

FIZYKA, egzaminy wstępne na uczelnię, materiały, doświadczony nauczyciel, (0-58) 343-44-71, 0-502-039-262

FIZYKA, korepetycje, egzaminy, wszystkie poziomy, doświadczony nauczyciel, (0-58) 343-44-71, 0-502-039-262

FIZYKA, matematyka, dla maturzystów, doświadczenie, (0-58) 302-76-81, 0-509-150-653

FIZYKA, matematyka, studentom, bieżąca pomoc, kolokwia, egzaminy, doświadczenie, (0-58) 302-76-81, 0-509-150-653

FIZYKA, matematyka, tanio, solidnie, (0-58) 671-62-50, 0-602-848-411, Rumia

FIZYKA, skutecznie, tanio, (0-58) 558-15-49, 0-606-309-837, Przymorze

FIZYKA, 0-606-309-837

HISTORIA 0605-600-293

HISTORIA, doświadczony nauczyciel, 551-67-00

HISTORIA, matura 2006, przygotowuje autor zbioru testów, 0-605-695-094

HISTORIA, WOS, powtórki, egzaminy, prace, nauczyciel, (0-58) 556-05-38 wieczorem

HISTORIA, WOS, profesjonalne przygotowanie do matury, egzaminów na prawo, nauczyciel, 0-504-332-494

HISTORIA, WOS, solidnie, matura, testy kompetencyjne, na prawo, nauczyciel, 0-507-225-830

HISTORIA, WOS, solidnie, matura, testy na prawo, doświadczony nauczyciel, 0-880-398-208

HISZPAŃSKI, solidnie, wszystkie poziomy, własne materiały, nauczyciel, 0-504-332-494

ŁACINA, grecki, hebrajski, solidnie, doświadczony nauczyciel, 0-507-225-830

ŁACINA, grecki, hebrajski, solidnie, wykwalifikowany nauczyciel, 0-504-332-494

MATEMATYKA podstawowa, średnia, (0-58) 302-97-62

MATEMATYKA profesjonalny, skuteczny ratunek, (0-58) 557-98-17

MATEMATYKA w domu ucznia, 0-504-831-598

MATEMATYKA, 344-76-33

MATEMATYKA, całki, 0-606-309-837

MATEMATYKA, całki, 0-606-309-837

MATEMATYKA, chemia, nauczyciele, 621-67-33

MATEMATYKA, chemia, podstawowa, gimnazjum, liceum, uczę skutecznie, 30 zł/60 min., (0-58) 621-67-33

MATEMATYKA, doświadczony nauczyciel, pomoc bieżąca, zaliczenia, poprawki, skutecznie, tanio, (0-58) 558-15-49, 0-606-309-837, Przymorze

MATEMATYKA, doświadczony pedagog, pomoc bieżąca, egzaminy wstępne, (0-58) 558-15-49, 0-606-309-837, Przymorze

MATEMATYKA, fizyka, doświadczony nauczyciel, wszystkie poziomy, (0-58) 302-14-60

MATEMATYKA, fizyka, nauczyciel, pomoc bieżąca, wszystkie poziomy nauczania, 0-508-734-633

MATEMATYKA, fizyka, skutecznie, tanio, duże doświadczenie, 0-606-309-837, Przymorze

MATEMATYKA, fizyka, wszystkie poziomy nauczania, doświadczenie, (0-58) 302-76-81, 0-509-150-653

MATEMATYKA/ fizyka, korepetycje/ zajęcia dodatkowe, student 3 roku fizyki PG, spotkanie rozpoznawcze gratis, 20 zł/ 60 min., 0506/399-163, os. Młodych

NIEMIECKI niezawodna pomoc, skutecznie metody nauczania, 624-17-97

NIEMIECKI u nauczycielki, wszystkie poziomy, korepetycje, konwersacje, 20 zł, (0-58) 782-33-11, Gdynia Karwiny

NIEMIECKI, certyfikaty, konwersacje, matura stara i nowa, wykwalifikowany nauczyciel, 0-507-225-830

NIEMIECKI, doświadczony lektor, skuteczne przygotowanie do wyjazdów, certyfikatów, 0-504-332-494

NIEMIECKI, konwersacje, tłumaczenia, wszystkie poziomy, egzaminy, fachowo, 0691-885-136

NIEMIECKI, pełen zakres, egzaminy, konwersacje, tłumaczenia, efektywnie, 0509-971-843

NIEMIECKI, profesjonalnie, wszystkie poziomy, certyfikaty, lektor, 0-507-225-830

NIEMIECKI, skutecznie, matura także od podstaw, doświadczony nauczyciel, 0-504-332-494

NIEMIECKI, solidnie, doświadczony lektor, profesjonalne przygotowanie do matury, certyfikatów, 0-503-728-697

NIEMIECKI, solidnie, matura, wszystkie poziomy, lektor, 0-692-854-614

NIEMIECKI, student UG, korepetycje, tłumaczenia, tanio, solidnie, 15 zł/godz., 0-697-106-864

PIANINO, keyboard, dzieci, młodzież, solidnie, Gdynia, (0-58) 621-12-76, 0-507-854-515

POLONISTA 0605-600-293

POLSKI, matura, egzaminy, doświadczony nauczyciel, skuteczne metody nauczania, 0-692-854-614

POLSKI, solidnie, matura nowa i stara, pomoc doraźna, doświadczony polonista, 0-880-398-208

POLSKI, solidnie, matura nowa i stara, poprawki, doświadczony polonista, 0-880-398-208

POLSKI, wszystkie poziomy, doświadczona polonistka, (0-58) 622-44-58, 0-607-792-243

RACHUNKOWOŚĆ, księgowość, tanio, solidnie, dojazd, (0-58) 671-62-50, 0-606-175-241

SZWEDZKI, nauka, tłumaczenia, doświadczenie, skandland@op.pl, 0-880-298-329

SZWEDZKI, nauka, wszystkie poziomy, http://skandland.op.pl, 0-880-298-329

FIZYCZNEJ pracy poszukuję, (0-58) 345-55-14

NAUCZĘ rysunku, malarstwa, wykonuję projekty, (0-58) 346-81-83

POMOC w pracach humanistycznych, magisterskich, licencjackich, (0-58) 622-44-58, 0-607-782-243

POSZUKUJĘ osoby do rozmowy w jęz. włoskim, (0-58) 343-49-34

PRACA

PRACA

ZATRUDNIĘ

1) NAVIMAR ENTERPRISES LTD IS SEEKING:

„GENERAL MANAGER NAVAL ARCHITECT OR MECHANICAL MARINE ENGINEER, WITH EXCELLENT COMMAND OF ENGLISH LANGUAGE AND P/C SKILLS, WITH MINIMUM 5 YEARS EXPERIENCE, SALARY ACCORDING TO QUALIFICATIONS. PLEASE SUPPLY WITH C/V IN ENGLISH LANGUAGE AND RECENT PHOTO TO:

FAX NO. 301 95 61
E-MAIL: navimar.ent@server.pl
ALL APPLICATIONS WILL BE TREATED CONFIDENTIALY.

2) NAVIMAR ENTERPRISES LTD IS SEEKING:

„SECRETARY AND OPERATIONS MANAGER UNIVERSITY GRADUATE WITH EXCELLENT COMMAND OF ENGLISH LANGUAGE AND COMPUTER SKILLS, WITH MINIMUM 3 YEARS EXPERIENCE, SALARY ACCORDING TO QUALIFICATIONS. PLEASE SUPPLY WITH C/V IN ENGLISH LANGUAGE AND RECENT PHOTO TO:

FAX NO. 301 95 61
E-MAIL: navimar.ent@server.pl
ALL APPLICATIONS WILL BE TREATED CONFIDENTIALY.

PHU KONCEPCJA – TORUŃ S.C.
O/Gdynia, ul. Hutnicza 4 (budynek PBUCH, III p., pok. 303)
zatrudni na stanowisko

PRZEDSTAWICIEL HANDLOWY
na rejon woj. pomorskiego

Wymagania: dobra prezencja, rzetelność, operatywność, dyspozycyjność, odporność na stres, wiek 25-45 lat.
Oferujemy: stałe zatrudnienie, wynagrodzenie 1150 brutto + prowizja, samochód służbowy, bezpłatne szkolenie.

Zadzwoń i umów się na rozmowę kwalifikacyjną (058) 663 02 90, w godz. 8–13

AGENCJA reklamowa zatrudni **przedstawicieli handlowych**. Wymagane prawo jazdy + samochód, sopot@studiofocus.pl, (0-58) 555-19-43

AGENTA celnego z uprawnieniami, miejsce pracy- Gdynia, wymagania: samochód. CV na monitorc@monitorc.pl

AGENTÓW ochrony do **zabezpieczenia imprez masowych** w sezonie letnim zatrudni Biuro Ochrony Gryf. Zgłoszenia osobiste w siedzibie firmy w Gdyni, ul. Szubińska 17 w każdy wtorek i czwartek w godz. 10.00-14.00

AGENTÓW ochrony- wzrost od 180 cm, wiek do 45 lat. **Biuro Ochrony**, Gdynia, Świętojańska 89/3 (10.00- 15.00)

APTEKA w Malborku zatrudni mgr. farmacji na cały lub 1/2 etatu (również emeryta lub rencistę), (0-55) 272-50-18, 0-605-042-072

ASYSTENTA handlowca i magazynierów do 35 lat zatrudni firma handlowo usługowa. Praca na stałe i na sezon. Tel. 661-10-56, 661-24-77

ASYSTENTA handlowca, przedstawicieli handlowych, sprzedawców (15 osób), fakturzystkę-magazyniera (do 35 lat) Praca stała i sezonowa. Wynagrodzenie 2.000-2.500 zł/ m-c. 555-22-50, 555-22-49

ASYSTENTKĘ stomatologiczną- wykwalifikowaną do centrum stomatologicznego na pełen etat. Telefon, (0-58) 322-33-34

ASYSTENTKĘ- wykształcenie wyższe, znajomość zagadnień PR, angielski, miła aparycja, umiejętności negocjacyjne, ambicja, twórczy charakter. CV- e@inetia.pl, 0-696-248-791

ASYSTENTÓW handlowców- bez doświadczenia, oraz przedstawicieli handlowych, do 35 lat, pracowników biurowych oraz 2 magazynierów zatrudni FHU na stałe. Zgłoszenia pod nr tel. 524-59-35, 340-39-39

Pracowników kas biletowych, barów oraz projektorni poszukuje **kinoplex**

Wymagania: wiek do 26 lat oraz status studenta.

C.v. ze zdjęciem + list motywacyjny prosimy przesłać lub składać w Kinoplex - Gdańsk, ul. Kołobrzeska 41c.

419944A

Dom +nieruchomości +wnętrza
zamów reklamę w **środę** w **Dzienniku** (058) 30 03 200

Wydawnictwo prawno-ekonomiczne oddk®

POSZUKUJE

Redaktorów-Korektorów

Od kandydatów oczekujemy:
- doskonałej znajomości reguł języka polskiego
- umiejętności redagowania tekstów
- orientacji w problematyce prawno-ekonomicznej
- dokładności i zaangażowania
- biegłości w obsłudze komputera

Redaktora serwisu internetowego

Oferty pisemne na adres
ODDK 80-317 Gdańsk Oliwa Obrońców Westerplatte 32a
praca@oddk.pl 420932A

PELIKAN

ZOSTAŃ RODZINĄ ZASTĘPCZĄ

OCZEKUJEMY OD CIEBIE:
- miłości do dzieci
- gotowości do poświęceń
- warunków i predyspozycji do opieki nad dziećmi

MOŻESZ ZYSKAĆ:
- dodatkowe kwalifikacje po profesjonalnym szkoleniu
- częściowy zwrot kosztów utrzymania dziecka
- wynagrodzenie i ubezpieczenie społeczne w przypadku pogotowia rodzinnego

Szczegółowych informacji udzielamy w Ośrodku Adopcyjno-Opiekuńczym Stowarzyszenia Rodzin Zastępczych i Adopcyjnych „Pelikan", mieszczącego się na ul. Miszewskiego 17 w Gdańsku.
Nasz numer telefonu: 344-60-55 lub 345-26-28. 427953A

Hotel „Niedźwiadek" na Kaszubach zatrudni:

ZAOPATRZENIOWCA

Wymagania:
- prawo jazdy kat. B,
- znajomość obsługi komputera,
- uczciwość i dyspozycyjność,
- doświadczenie.

GŁÓWNEGO KONSERWATORA

Wymagania:
- „złota rączka",
- dyspozycyjność, uczciwość,
- doświadczenie.

Zapewniamy zakwaterowanie i stałą pracę.
Wdzydze Kiszewskie, tel. (058) 686-13-13, fax 686-13-33

428583A

INŻYNIERA
SPECJALNOŚĆ: budownictwo okrętowe

Wymagania:
- ***doświadczenie zawodowe,***
- ***znajomość CAD,***
- ***język angielski lub niemiecki.***

Kompleksowe informacje rekrutacyjne oraz klauzulę o zgodzie na przetwarzanie danych osobowych prosimy przesłać drogą elektroniczną na adres:
mareng@onet.pro.pl
Informujemy, że odpowiadamy wyłącznie na wybrane oferty.

ALU ®*International*

zatrudni

KONTROLERA JAKOŚCI

Mile widziane: doświadczenie w przemyśle stoczniowym i odbiorach konstrukcji stalowych i aluminiowych, znajomość języka angielskiego i spawalnictwa.

C.v. i list motywacyjny prosimy przesłać pocztą: Alu International Shipyard, ul. Przełom 1, 80-643 Gdańsk, e-mailem: stocznia@alu.com.pl, faksem: (58) 3073842

426594A

Już dziś zacznij zarabiać na wakacje!!!
Jeśli masz ukończone 16 lat, uczysz się, jesteś osobą energiczną, łatwo nawiązującą kontakty z ludźmi i nie boisz się nowych wyzwań, to czeka na Ciebie ciekawa praca w „Dzienniku Bałtyckim". Zadzwoń jeszcze dziś, a zaprosimy Cię na spotkanie!!!
Magda 502 499 098
Tomek 502 499 108
Piotr 502 499 104

TECHNIKA ELEKTRONIKA
do serwisu RTV ze znajomością systemów TV przemysłowej, wideodomofonów, domofonów, komunikatywnego, ze znajomością j. angielskiego, niepalącego.
Oferta powinna zawierać: C.V., list motywacyjny, kopię świadectwa, zdjęcie.
Oferty kierować: „B & J" Sp. j. ul. Przemysłowa 3 A 84-200 Wejherowo

BARMANKĘ z Kartuz, tel. 685-32-86

BARMANKI z doświadczeniem, do 30 lat zatrudni hotel Murat w Redzie, 678-51-53, 678-41-54

BARMANÓW, kelnerki, pomoce kuchenne, ekspedientki. Jurata. 661-83-33

BEACH Bar Dębki zatrudni (praca sezonowa): barmanów, kelnerów, porządkowych, kucharza, pomoc kuchenną, pomoc zmywającą, obsługę Toi Toi. Prosimy o przesyłanie CV na adres: 81-850 Sopot, 3 Maja 67-69, biuro@beachbar.pl, (058)550-00-34

Firma BMT Sp. z o.o. w Straszynie k. Gdańska produkująca części metalowe zatrudni:
INŻYNIERA JAKOŚCI
- wyższe wykształcenie (preferowane mechaniczne)
- doświadczenie w zarządzaniu jakością w procesach produkcji części metalowych
- znajomość systemów zarządzania jakością QS9000, ISO 9000, ISO 14000
- b. dobra znajomość jęz. angielskiego
- obsługa komputera
- znajomość technik pomiarowych
- dyspozycyjność
Oferty (c.v. + list motywacyjny) zawierające oświadczenie o przetwarzaniu danych osobowych przesyłać na adres: BMT sp. z o.o., ul. Leśna 3, 83-010 Straszyn

Firma BMT Sp. z o.o. w Straszynie k. Gdańska produkująca części metalowe zatrudni:
INŻYNIERA PROCESU
- wykszt. wyższe inżyniersko- mechaniczne
- doświadczenie w procesie produkcji części metalowych
- b. dobra znajomość jęz. angielskiego
- b. dobra znajomość obsługi programów komp. AUTO CAD
- dyspozycyjność
Oferty (c.v. + list motywacyjny) zawierające oświadczenie o przetwarzaniu danych osobowych przesyłać na adres: BMT sp. z o.o., ul. Leśna 3, 83-010 Straszyn

Firma BMT Sp. z o.o. w Straszynie k. Gdańska produkująca części metalowe zatrudni:
MAGAZYNIERA
- mile widziane średnie wykształcenie
- dobra znajomość obsługi komputera
- uprawnienia na sztaplarkę
Oferty (c.v. + list motywacyjny) zawierające oświadczenie o przetwarzaniu danych osobowych przesyłać na adres: BMT sp. z o.o., ul. Leśna 3, 83-010 Straszyn

Firma BMT Sp. z o.o. w Straszynie k. Gdańska produkująca części metalowe zatrudni:
OPERATORA MASZYN
- doświadczenie w obsłudze numerycznie sterowanych giętarek i wykrawarek
- znajomość rysunku technicznego
- umiejętność posługiwania się narzędziami pomiarowymi
Oferty (c.v. + list motywacyjny) zawierające oświadczenie o przetwarzaniu danych osobowych przesyłać na adres: BMT sp. z o.o., ul. Leśna 3, 83-010 Straszyn

Firma BMT Sp. z o.o. w Straszynie k. Gdańska produkująca części metalowe zatrudni:
BRYGADZISTĘ
- wykształcenie min. średnie mechaniczne
- doświadczenie w nadzorowaniu zespołem operatorów maszyn prod.
- dyspozycyjność
Oferty (c.v. + list motywacyjny) zawierające oświadczenie o przetwarzaniu danych osobowych przesyłać na adres: BMT sp. z o.o., ul. Leśna 3, 83-010 Straszyn

Firma BMT Sp. z o.o. w Straszynie k. Gdańska produkująca części metalowe zatrudni:
KUPCA
- wykształcenie min. średnie
- doświadczenie w dziale zakupów i logistyki
- b. dobra znajomość jęz. angielskiego
- dyspozycyjność
- b. dobra znajomość obsługi programów komputerowych
Oferty (c.v. + list motywacyjny) zawierające oświadczenie o przetwarzaniu danych osobowych przesyłać na adres: BMT sp. z o.o., ul. Leśna 3, 83-010 Straszyn

Firma BMT Sp. z o.o. w Straszynie k. Gdańska produkująca części metalowe zatrudni:
PLANISTĘ PRODUKCJI
- wykształcenie min. średnie
- doświadczenie w planowaniu prod. w dziale logistyki i produkcji
- b. dobra znajomość jęz. angielskiego
- b. dobra znajomość obsługi programów komputerowych
- dyspozycyjność
Oferty (c.v. + list motywacyjny) zawierające oświadczenie o przetwarzaniu danych osobowych przesyłać na adres: BMT sp. z o.o., ul. Leśna 3, 83-010 Straszyn

BLACHARZA i lakiernika samochodowego, 0501-742-190

BLACHARZA, lakiernika samochodowego, 34-24-111

BLACHARZY, dekarzy, hydraulików, mal;arzy, 301-44-46, 301-93-22, 0601-654-827

BRUKARZA, 0-602-252-198

BRYGADĘ docieplieniową zatrudnię, 341-46-88

BUKIECIARKĘ Gdańsk, 0-501-234-755

CUKIERNIKA, pomocnika cukiernika, piekarnia „Karpiński", Pruszcz Gdański, tel. 683-50-83

CUKIERNIKA. Nocki. Rumia, 0-501-052-651

Stabilna, rozwijająca się spółka z branży tekstylno-wypoczynkowej poszukuje
menedżera ds. sprzedaży i marketingu.
Wymagania:
1. Umiejętność kształtowania odpowiedniej polityki handlowo-marketingowej w firmie
2. Wykształcenie wyższe ukierunkowane
3. Doświadczenie zawodowe
4. Pełna dyspozycyjność
5. Znajomość języka angielskiego
6. Prawo jazdy
W zamian oferujemy:
1. Kontrakt menedżerski
2. Intensywną, interesującą i urozmaiconą pracę.
C.V. z dokładnym opisem kariery zawodowej i wykonywanymi obowiązkami + zdjęcie prosimy kierować na adres: Decora Collection sp. z o.o. tel. 058 344-07-68, fax 058 341-43-82 e-mail: decora@fest.pl

DEKARZY, praca stała w Polsce i UE, zgłoszenia telefoniczne od 8.30-16.30, tel. 058/ 550-70-08

DO gastronomii zatrudnię 2 pracownice, w Stegnie Gdańskiej. Praca sezonowa, 0-691-077-826

DRUKARZA zatrudni pracownia sitodruku w Gdyni, tel. 621-73-11 lub 0509-666-997

DZIEWCZYNY odważne i pomysłowe, o miłej aparycji do pracy przy promocji alkoholi w trójmiejskich klubach. Wysokie zarobki. 0-880-288-863 0-506-117-133

EKSPEDIENTKA do sklepu spożywczego, (0-58) 551-06-09

EKSPEDIENTKĘ do sklepu mięsnego w Gdyni, na 1/2 etatu, tel. 0889-069-836

EKSPEDIENTKĘ do sklepu mięsnego, 322-78-84, 0500-844-936

EKSPEDIENTKĘ do sklepu mięsnego. 0501-267-593, (0-58) 341-02-93

EKSPEDIENTKĘ do sklepu spożywczego na sezon, 0692-593-516

EKSPEDIENTKĘ do sklepu spożywczego w Gdyni, do 35 lat, (0-58) 622-62-11

EKSPEDIENTKĘ do sklepu spożywczego. Minimum sanitarne, książeczka zdrowia. Dzwonić 9.00-13.00 tel. 665-63-87 Gdynia Obłuże

EKSPEDIENTKĘ do sklepu spożywczo- monopolowego, 552-43-04

EKSPEDIENTKĘ i rzeźnika do sklepu mięsnego- Gdańsk, Gdynia- wiek do 35 lat, (0-58) 681-51-51

EKSPEDIENTKĘ z biegłą znajomością języka angielskiego i niemieckiego do sklepu z biżuterią srebrną, 305-14-39

EKSPEDIENTKĘ zatrudnię. 781-65-35, 771-39-91

EKSPEDIENTKĘ- sklep spożywczy. Tel, 0-600-031-185

EKSPEDIENTKĘ- zatrudnię. Oferty osobiście: „BARTOLINI", Gdynia, ul. Kartuska 20

EKSPEDIENTKI na dział mięsny, piekarniczy. Kasjerki ze znajomością obsługi komputera z doświadczeniem w branży ogólnospożywczej. Przyjmę od zaraz. Sklep spożywczy, Pruszcz Gd., (0-58) 683-50-27

ELEKTROMECHANIKA, znajomość napraw silników, skrzyń biegów zatrudni Wandalex S.A. wyłączny importer wózków widłowych Yale, Daewoo, producent urządzeń i systemów transportu wewnętrznego. Zgłoszenia: Wandalex S.A. 84 230 Rumia, Grunwaldzka 96, (0-58) 671-94-04

ELEKTRONIKA i handlowców, możliwość przeszkolenia zatrudni firma Mita, Gdańsk Wały Jagiellońskie 24, kontakt osobisty

ELEKTRONIKA samochodowego, diagnostyka benzynowa i gazowa, komputer. Sopot 550-30-95

ELEKTRYKA samochodowego z doświadczeniem (osobowe) 501-034-566, biuro@automaster.pl

ELEKTRYKA, doświadczenie w automatyce przemysłowej, (0-58) 679-42-27

ELEKTRYKÓW z uprawnieniami zatrudni firma budowlana. Tel. 664-88-37 w godz. 8.00- 16.00

ELEKTRYKÓW, elektroników FHU Behnka, Osowa, Kielnieńska 147, (10.00- 14.00)

Falck Sp. z o.o.
wiodąca firma ochrony osób i mienia w Polsce i na świecie zatrudni na terenie Trójmiasta:
- Kobiety i mężczyzn do pracy w ochronie z licencją z Gdańska i Sopotu.
Kobiety i mężczyzn do pracy w ochronie bez licencji z Gdańska, Gdyni, Wejherowa i okolic.
Kontakt osobisty w godz. 8.00-12.00, Gdańsk, ul. Na Ostrowiu 1, II p., pok. 208, Tel. (58) 320-22-09

FRYZJERA. Atrakcyjne warunki, 0-509-523-073

FRYZJERKĘ damsko-męską, zatrudnię, Malbork, (0-55) 272-49-31

FRYZJERKĘ Suchanino 322-36-10

FRYZJERKĘ, praca stała, pensja + prowizja, 0-504-257-318

FRYZJERKI damską i męską, Gd. Chełm, 300-45-66

FRYZJERKI, 0-501-679-122

FRYZJERÓW,, 0-508-084-240

FRYZJERÓW, 0-501-679-144

GDAŃSK- Piekarz, cukiernik, 0509-461-990

BIURO POŻYCZEK FIRMY FINANSOWEJ
z siedzibą w Gdańsku
zatrudni
PRZEDSTAWICIELI
zaleca zawierania umów o pożyczkę z osobami fizycznymi. Mile widziane osoby z doświadczeniem zawodowym z terenu Rumi, Redy, Gdyni (Obłuże) i Chyloni oraz Gdańska Wrzeszcza.
Oferujemy atrakcyjne warunki pracy i wynagrodzenia, tel. 321 72 19 (20).

GŁÓWNEGO księgowego oraz kierowcę - handlowca zatrudni Zakład Przetwórstwa Mięsnego „Labuda" w Pruszczu Gdańskim, tel. 682-36-76

GRAFIKA szybkiego, starannego, z doświadczeniem w webmasteringu (HTML), reklamie prasowej, przygotowywaniu projektów do druku offsetowego i zmysłem estetycznym, praca stała, 058/660-31-87 biuro@avocado.pl

HANDLOWCA do Działu Marketingu w branży meblarskiej, ze znajomością języka angielskiego, 0-608-325-342

HANDLOWCA do działu sprzedaży samochodów użytkowych- CV wysyłać na adres „Auto- Stuba" 81-601 Gdynia, ul. Afrodyty 2A

HANDLOWCA- materiały poligraficzne, prawo jazdy, obsługa komputera, 343-29-63

DOM ZDROJOWY
JASTARNIA
Poszukujemy solidnych i uczciwych pracowników do pracy w nowo budowanym hotelu w Jastarni na stanowisko:
- pomocnik kucharza
w godzinach nocnych od 23.00 do 7.00
Szef Kuchni
0 500 856 136
- kelnerów i kelnerki
ze znajomością języka niemieckiego lub angielskiego
Kierownik gastronomii
0 503 828 128,
0 503 329 076
ZATRUDNIENIE OD ZARAZ
„Dom Zdrojowy" Sp. z o.o. ul. Kościuszki 2a 84-140 Jastarnia
e-mail: gastronomia@zdrojowy.com.pl

IMPEL SECURITY POLSKA Sp. z o.o.
zatrudni
licencjonowanych pracowników ochrony na umowę o pracę.
Zgłoszenia proszę kierować na adres: 81-300 Gdynia, ul. Sportowa 8 lub telefonicznie na numer: 605-211-749 lub 607-428-779

INSPEKTORÓW kadłubowo-malarskich na kontrakty w kraju i za granicą. Wymagane doświadczenie zawodowe i znajomość angielskiego. 520-21-76 10.00- 17.00

INSTRUKTORA nauki jazdy, kat. A,B,C,E, (0-58)781-52-53, 0-501-590-739

IZOLATORÓW rurociągów- blacharzy do pracy w Norwegii poszukuje MMS-Gdynia tel: (058)627-63-08. Gwarantujemy umowę o pracę i ZUS

KASJERKĘ do pizzerii na Zaspie, 0606-648-114

KASJERKĘ od zaraz po pizzeri, (0-58) 306-65-65, 0-501-744-955

KASJER- Sprzedawca Stacja Shell, Stacja Shell 80-298 Gdańsk Złota Karczma węzeł Matarnia, Sopot Al. Niepodległości 897

KELNERKĘ do hotelu w Jastrzębiej Górze. Wiek do 25 lat. Tel, (0-58) 674-91-97

KELNERKI, barmanki, barmanów, kucharzy, pomoce kuchenne. CV wysłać: rekrutacja@poklad.pl, 0509-052-991

KELNERKI, kelnerów (studenci) oraz pomoce kuchenne w restauracji w Gdańsku. 320-19-12 godz. 12.00- 20.00

KIEROWCA z samochodem, LT podejmie współpracę, 0502-174-475

KIEROWCĘ kat C, E, min. 5-letni staż, zatrudni „Kooperol" Zduny, (0-58) 562-12-93

KIEROWCĘ kat. B, C. Telefon, 682-70-01 lub 682-70-02 dzwonić w godzinach 13.00- 15.00

KIEROWCĘ kat. C, E w transporcie międzynarodowym do 30 lat- zatrudnię, (0-58) 664-70-89, 0-503-096-800

KIEROWCĘ kat. C- wywóz śmieci kontenerami. „Kom-Eko" ul. Narwicka 4A Gdańsk, (0-58) 343-12-05

KIEROWCĘ z praktyką w transporcie międzynarodowym kat. C+E, +ADR, dyspozycyjnego, wiek do 45 lat, (0-58)679-22-22, 0-601-963-968

KIEROWCÓW z kat. C + E, z 2-letnim doświadczeniem w krajach UE, zatrudni firma międzynarodowa. Tel, 0-692-059-698 oddział Gliwice

KIEROWCÓW z uprawnieniami na betonomieszarkę Tel, 0-606-986-233

KIEROWCÓW, magazynierów, pracowników do rozbioru mięsa w masami w Straszynie koło Pruszcza Gd. Wymagana aktualna książeczka zdrowia Tel, (0-58) 682-89-18 058/682-03-20

KIEROWCÓW, własny samochód do wożenia posiłków, zatrudni restauracja, Sopot, tel. 0502-322-210, www.metasopot.pl

KIEROWCÓW, 0-500-777-836

KIEROWNIKA piekarni w Kartuzach, tel. 058/681-27-74

KIEROWNIKA, pracownika do biura obsługi klienta w firmie motoryzacyjnej, 522-11-11 po 16.00

KOLPORTERA do roznoszenia gazet mieszkającego w Gdańsku-Osowej, posiadający rower lub samochód małolitrażowy. Oferujemy stałą pracę na 3 godz. dziennie (4.00-7.00 rano). Zarobek miesięczny ok. 380-400 zł netto. Zgłoszenia od godz. 10.00-13.00 tel. 300-36-21

KONSERWATORA- „Złotą rączkę"- zatrudnię do pomocy w domu. 524-42-00 8.00-16.00

KONSULTANTKI Avon, 302-84-55, 0504-034-306

KONSULTANTKI Avon, (0-58) 302-89-89, 0-501-311-281

KOSMETYCZKĘ Suchanino 501-377-664

KRAWCOWĄ solidną do zakładu usługowego, Rumia, (0-58) 671-44-55

KRAWCOWĄ, tel. 623-74-49 lub 627-90-66

KRAWCOWE niepalące do zakładu przyjmę, 556-12-06 7.00- 15.00

KRAWCOWE zatrudnię od zaraz 344-97-77

KRAWCOWE zatrudnię, (0-58) 552-72-90, 0-603-052-299

KRAWCOWE zatrudnimy, tel. 344-02-48

KROJCZĄ, prasowaczkę oraz krawcową z praktyką, okolice Pruszcza Gdańskiego, 682-28-40 8.00- 15.00

KSIĘGOWĄ samodzielną , 301-44-46, 301-93-22

KSIĘGOWĄ, dyspozycyjną, z prawem jazdy, doświadczeniem, zatrudni Gdańska Grupa Inwestycyjna. Zgłoszenia oraz CV prosimy wysyłać na adres ggi9@wp.pl lub na fax 058/305-74-77

KUCHARKĘ do pizzerii 512-99-99

KUCHARKI, kucharzy, kelnerów, osobę do wypieku pizzy oraz pomoce do gastronomii zatrudni Ośrodek w Karwi, 0660-681-780, (0-58) 676-33-13

KUCHARZA do hotelu w centrum Gdańska, 326-11-11

KUCHARZA do pizzerii, barmanki, kelnerki, roznosicieli pizzy, 0-505-090-975

KUCHARZA z doświadczeniem do 35 lat. Jurata, 661-83-33

KUCHARZA zatrudnię Gospoda „Nahoru", Długa 57 po 12.00

KUCHARZA/- kę do restauracji chińskiej w Gdańsku zatrudnię. Zgłoszenia oraz CV proszę wysyłać pod numer fax 058/320-78-51 lub na adres e-mail: ggi9@wp.pl

KUCHARZA- kucharkę do hotelu w Jastrzębiej Górze. Wiek do 28 lat. Tel, (0-58) 674-91-97

KUCHARZY do pizzerii w Gdańsku, 557-49-94

KUCHARZY, pomoce kuchenne, kelnerki studentki restauracja w Gdańsku. 320-19-12 godz. 12.00-18.00

KUCHARZY- praca stała. Restauracja Gdynia. 620-64-32

ELO, II ENG, II OFF i M MAN
Wymagane doświadczenie na tankowcach chemikaliowcach oraz/lub offshore.
zatrudni OSM POLAND
tel. 661-59-61
www.osm.no
osmpl@osm.no

KELNERKI PRACOWNICE do sklepu z dobrą znajomością j.angielskiego na promy pasażerskie zatrudni:
V.SHIPS PL/Ltd.
Al.Zjednoczenia 1
81-345 Gdynia
tel.620 95 50

LAKIERNIKA samochodowego, 342-90-36

LAKIERNIKA, mechanika samochodowego zatrudnię, (0-58) 629-42-31

MAGAZYNIERA do 40 lat, uprawnienia na wózki widłowe prawo jazdy kat. C, „Elgrom" Gdynia, J. Wiśniewskiego 20

MAGAZYNIERA, sprzedawcę, (0-58) 558-46-19

MAGISTRA farmacji do apteki w Gdyni. Korzystne warunki ztrudnienia, 0501-605-435

MANICIURZYSTKĘ, 550-21-20

MECHANIKA maszyn i urządzeń do naprawy tokarek, wytaczarek i frezarek. Praca w Gdańsku, (0-58) 624-89-52, 0-603-863-599

MECHANIKA samochodowego (samochody ciężarowe). „KOM-EKO" ul. Narwicka 4A Gdańsk, tel. 343-12-06

MECHANIKA samochodowego z doświadczeniem zatrudnię, znajomość Skody dużym atutem, Morena, 0663-333-101

MECHANIKA samochodowego. Pruszcz Gdański, (0-58) 683-58-21, 0-504-292-474

MECHANIKA, elektromechanika samochodowego, ucznia zatrudnię, 0-506-826-088

MŁODYCH do prostych prac. 20- 150 zł/ zlecenie. 662-01-95

MONTAŻYSTĘ- montaż drzwi, wymagany samochód, (0-58) 661-44-42

MONTERA samodzielnego urządzeń chłodniczych i klimatyzacyjnych z prawem jazdy. Oferty: Biuro Ogłoszeń „Laboxpress", 81-368 Gdynia, Świętojańska 5, z dopiskiem oferta nr 1575

MONTERA urządzeń chłodniczych, klimatyzacyjnych i wentylacyjnych-samodzielnych, doświadczonych, (0-58) 663-55-99

MONTERÓW kadłubowych „Prowadzących" (budowa sekcji) praca w Gdyni tel, 0-601-629-074

MONTERÓW kadłubów, rurociągów, maszyn, spawaczy z PRS z książeczką żeglarską, do pracy w eksporcie, Tel. 663-97-37

MURARZY i pomocników murarzy, 0502-074-338

OGRODNIKA- porządkowego zatrudni firma sprzątająca. Wymagamy doświadczenia 554-60-55, 0-504-21-80-10

OPERATORA na ładowarkę z uprawnieniami Tel, (0-58) 763-08-82

OPERATORÓW koparek- P.W. Elgrunt Gdynia- praca w delegacji, (0-58) 629-66-43 629-66-44

OPIEKUNKA do starszej leżącej pani, za pokój i niewielkie wynagrodzenie, (0-58) 557-64-65

OŚRODEK Wypoczynkowy w Rowach zatrudni do obsługi ruchu turystycznego / prowadzenia ośrodka. Wymagania: wyższe wykształcenie turystyczne, znajomość obsługi komputera, "języka niemieckiego (egzamin państwowy), prawo jazdy, dyspozycyjność (możliwość zakwaterowania), (0-59) 814-21-75, 0-606-454-266

PIEKARZ, 1/2 etatu, 302-37-13

PIEKARZA- Bojano, 0-600-472-484

PIZZERMENA, 0501-744-955, 306-65-65

PIZZERMENA, 512-99-99

Już dziś zacznij zarabiać na wakacje!!!
Jeśli masz ukończone 16 lat, uczysz się, jesteś osobą energiczną, łatwo nawiązującą kontakty z ludźmi i nie boisz się nowych wyzwań, to czeka na Ciebie ciekawa praca w „Dzienniku Bałtyckim".
Zadzwoń jeszcze dziś, a zaprosimy Cię na spotkanie!!!
Tomek 502499108
Magda 502499098
Piotr 502499104

POMOCNIKÓW budowlanych, 0661-822-422

PRACOWNIKA do biura obsługi klienta w serwisie mechanicznym zatrudni Autoryzowany Dealer Peugeot. Oferty prosimy kierować na adres: JD Kulej, 81-571 Gdynia, ul. Chwaszczyńska 178

PRACOWNIKÓW do obsługi stacji benzynowej w Dworku(trasa nr 7, k. Nowego Dworu Gd.)Wymagania: obsługa komputera, dyspozycyjność, wiek 20-30 lat. Chętnie studendci., 0-692-437-000

PRASOWACZKI, Pruszcz Gdański, 683-53-48

PRZEDSTAWICIELA handlowego zatrudni importer opsek kablowych i zaciskowych, pensja stała + prowizja, wymagany samochód w okresie próbnym, 0694-468-773

PRZEDSTAWICIELA handlowego. Wymagania: wykształcenie średnie, dypozycyjność, kreatywność, prawo jazdy kat. B, miejsce zamieszkania Gdańsk 521-86-41 w godz. 10.00-16.00

PRZEWOŹNIKÓW dysponujących samochodami o ład. 1-24 t w przewozach do 200 km poszukuje do współpracy firma „Metrix Metal Sp. z o.o." z siedzibą w Tczewie. Oferty prosimy kierować na fax., (0-58) 530-93-08

Zakłady Wielobranżowe „Renoma" sp. z o.o. w Sopocie
poszukują chętnych do pracy w charakterze kontrolera biletowego.
Wymagania: wykształcenie średnie, dobry stan zdrowia, odporność na sytuacje stresowe, wysoka kultura osobista.
Oferty (c.v. i list motywacyjny) należy składać osobiście w siedzibie Firmy przy ul. 3 Maja 67 w Sopocie (od poniedziałku do piątku w godzinach od 7.30 do 15.30).
Oferty należy składać w terminie 7 dni od daty ukazania się ogłoszenia.

RESTAURACJA „Cztery Strony Świata" zatrudni na stałe Kucharza. Wymagane doświadczenie. Osoby zainteresowane prosimy o kontakt: Gdańsk Oliwa, Grunwaldzka 417,tel. 58 340-63-77, e-mail: restauracja@stronyswiata.com

ROZNOSICIELA prasy zamieszkałego w Gdańsku w dzielnicy Orunia Dolna zatrudni Dział Sprzedaży Gazet. Oferujemy stałą pracę na 1,5 godz. dziennie (między 4.00 a 7.00 rano). Zgłoszenia telefoniczne w godz. 10.00-14.00, Telefon 300-36-17

RYBAKA na łódź zatrudnię, **0-604-402-817**

SAMODZIELNEGO księgowego, 5-letni staż pracy, znajomość programów księgowych- Rewizor, kadrowo- płacowych- Gratyfikant, Płatnik, rozliczenia VAT, podatek dochodowy. Telefon (0-58)673-88-45

SEKRETARKĘ, fakturzystkę, wymagania: wykształcenie średnie, miejsce zamieszkania Gdańsk, 521-86-41 w godz. 10.00-16.00

SPAWACZY argonowych zatrudni firma produkcyjna, tel. 682-18-97

SPAWACZY MIG/ MAG z uprawnieniami. Podanie i CV przesyłać na fax 058-512-91-36 lub na adres: Danfoss LPM Sp. z o.o., Tuchom 147 80-209 Chwaszczyno. e-mail: andrzej.krzyzanowski@danfoss.com

SPAWACZY, monterów kadłubów, monterów rurociągów, malarzy-piaskarzy, monterów rusztowań, kowali okrętowych, szlifierzy, 766-71-40, 0889-875-580

SPECJALISTĘ do działu przygotowania produkcji technika lub inżyniera budowlanego, mile widziane uprawnienia, przyjmie ZRB Gdańsk. CV z listem motywacyjnym składać pisemnie na adres: Zakład Remontowo Budowlany przy A.Ś., 80-803 Gdańsk ul. Kurkowa 12

SPECJALISTĘ do spraw kadrowo-płacowych w niepełnym wymiarze godzin zatrudni Hotel w Sopocie. Zgłoszenia wraz z CV prosimy składać: Sopot, Pułaskiego 18- 20

SPECJALISTĘ ds. kredytów i ubezpieczeń- CV wysyłać na adres „Auto- Stuba" 81-601 Gdynia, ul. Afrodyty 2A

SPRZĄTACZKĘ do cukierni, 302-37-13

SPRZEDAWCA- inżynier lub technik z doświadczeniem w hurtowni narzędzi i maszyn, 0507-192-903, 324-23-08

SPRZEDAWCĘ (doświadczenie) sklep spożywczo- monopolowy, (0-58) 341-63-07

SPRZEDAWCĘ do Salonu optycznego, wykształcenie min. średnie, pełna dyspozycyjność, znajomość obsługi komputera. CV, zdjęcie przesłać: biuro@exclusiverd.pl, kontakt: 058/340-39-84

SPRZEDAWCĘ usług telekomunikacyjnych- umowa zlecenie, możliwość zatrudnienia na stałe, 671-96-00

Ogłoszenia

SPRZEDAWCĘ z doświadczeniem do sprzedaży samochodów, 558-21-73

SPRZEDAWCĘ- magazyniera zatrudnię w filii Gdynia, z doświadczeniem w branży stolarki budowlanej. Wymagania: prawo jazdy, dyspozycyjność. CV i list motywacyjny przesyłać pod nr fax: 663-53-55 lub e-mail: stolwitex@o2.pl, tel. kom. 0601-20-66-40

SPRZEDAWCÓW do sklepu z biżuterią, wymagana znajomość języka niemieckiego, 301-02-76, 0508-13-13-13

SPRZEDAWCZYNIĘ- sklep spożywczy Obłuże, wymagane doswiadczenie, 665-26-17

STOLARZA rencistę, doświadczonego, 0-600-430-584

STOLARZA- tapicera do montażu kolumn głośnikowych Tel. 550-66-46

STOLARZY i izolarzy okrętowych poszukuje firma realizująca kontrakty zagraniczne 304-56-32, 0509-170-859

STOLARZY, absolwentów zatrudni firma Topus, Gdańsk, Wielopole 6

STUDENTKĘ studiów zaocznych prawa lub ekonomii, praca w Pruszczu, 0660-109-705

SZWACZKI z praktyką, praca akordowa, (0-58) 621-43-51

SZWACZKI, Pruszcz Gdański, tel. 682-36-51 od 7.00 do 15.00

TAPICERA tel. 058/349-78-61

TŁUMACZY j. angielskiego, doświadczonych translations@poczta.neostrada.pl

TOKARZA- frezera i spawacza upr. W03- 136, Tel. 682-37-46

TRAKOWEGO z doświadczeniem i pomocnika do obsługi traka taśmowego. Kartuzy, 0502-241-760

PRODUCENT naczep, konstrukcji i elementów stalowych, maszyn i urządzeń przemysłowych, agregatów sprężarkowych poszukuje **pracowników do działu handlowego** na terenie Trójmiasta i województwa pomorskiego. Preferowane osoby z doświadczeniem w branży. Atrakcyjne warunki finansowe. C.v. kierować na adres: TRANSPOM, ul. Kościuszki 20A, 32-020 Wieliczka, tel. kontaktowy 0 509 410 881.

TYNKARZY, praca stała w Polsce i UE, zgłoszenia telefoniczne od 8.30-16.30, tel. 058/550-70-08

W związku z dynamicznym rozwojem firma „Disce" poszukuje osób chętnych do podjęcia współpracy w biurze obsługi klienta w Gdyni. Poszukujemy osób: ambitnych, lubiących pracę z ludźmi. Oferty prosimy przesyłać mailem do 17.05.200: disce@wp.pl, Informacje:, 0-600-055-442

WOSKARKI do firmy jubilerskiej. Doświadczenie mile widziane 0502-654-497, 0501-279-320

ZAROBEK dodatkowy ! Regeneracja kaset, składanie długopisów, wyrób pieczątek, (0-52) 585-31-32

ZATRUDNIĘ kolportera do rozwożenia gazet mieszkającego w Gdańsku- Osowej lub Chwaszczynie, posiadający samochód małolitrażowy. Oferujemy stałą pracę na 2- 2,5 godz. dziennie (5.00- 7.00 rano). Zarobek miesięczny ok 260-300 zł netto. Zgłoszenia przyjmujemy od godz. 10.00- 13.00, tel. 300-36-21

ABSOLWENTKI szkół technicznych średnich do przyuczenia na wtryskarce jubilerskiej 340-47-05, 0605-699-116

ANGLIA- legalne prace bez kwalifikacji. Szybkie wyjazdy. 0242543074

CENTRUM Języków Obcych Moose zatrudni lektorów języków obcych, także studentów w Trójmieście, Słupsku, Elblągu, 071/348-14-65, www.moose.pl

DO budowy aluminiowych łodzi motorowych- najchętniej brygadę; spawacz, 2 monterów, pomocnik; 676-07-30

DO ogrodnictwa przyjmę Trakt Św. Wojciecha 393A 80-007 Gdańsk

DO promocji, obsługi klienta, 500 zł tygodniowo, 301-02-33

DOMOWA, 1800,- umowa- 0-887-929-227

DORABIAJ w domu. 1.200 zł. Umowa. ZUS, 0-501-072-100

DRUKARNIA Proma z Gdyni zatrudni krajacza- operatora sztancy oraz pomocnika drukarza. Wymagane doświadczenie, (0-58) 663-81-81

DZIEWCZYNĘ, kucharza, oraz kierowcę- młodych, przyjmie pizzeria, 0693-656-569

DZIEWCZYNY niepalące sezonowo, sklep odzieżowy, miejscowość nadmorska od zaraz, z zakwaterowaniem, 0505-653-550, 10.00-15.00

EMERYTÓW- dozorców z Trójmiasta, 627-44-61

EUROJOB Sp. zo. o. zatrudni do pracy w Holandii osoby w różnych zawodach na dogodnych warunkach (wymagane podwójne obywatelstwo byłej UE) Przedstawiciel, **0-606-761-345**

FIRM Hydraulicznych do pracy w Niemczech jedno, dwu osobowych (s.c.) 00491732449368, info@profcar.com

FIRMA Budowlana o specjalności elewacyjnej-dociepleniowej poszukuje pracowników do prac na pełny etat na terenie trójmiasta i okolic. Doświadczenie mile widziane. tel. 058/660-00-20, fax. 058/629-59-72

FIRMA handlowa branży spożywczej zatrudni sprzedawcę. Zgłoszenia tel. (0-58) 341-56-56

FIRMA handlowa zatrudni przedstawicieli do 35 lat, mężczyźni, branża metalowa, (0-58) 663-80-70

FIRMA handlowo- usługowa zatrudni pracowników do działu handlowego. Mile widziani maturzyści i studenci. 661-10-56, 661-24-77

FIRMA Pulsar Sp. zo. o. zatrudni do działu handlowego osoby sumienne i zaangażowane, na terenie Gdańska. Kontakt: tel. 058/520-92-76, 0501/590-662, CV z nr ref. 4015/RK/DB/05 na adres: rekrutacja@pulsar.gda.pl Więcej informacji na stronie www.pulsar.gda.pl

FIRMA wyposażenie gastronomii poszukuje handlowca, znajomość sprzętu gastronomicznego, jęz. angielskiego lub niemieckiego, prawo jazdy, 0-501-058-618

FIRMA z Gdyni zatrudni pracownika. Wykształcenie średnie ekonomiczne, znajomość obsługi komputera, dobra znajomość języka niemieckiego, dodatkowo język angielski, prawo jazdy. CV prosimy przesyłać na adres: info@elplast.gdynia.pl do dnia 31.05.2005

G.G.F EURO-CAR poszukuje do stałej współpracy z czołowymi producentami, firmami logistycznymi przewoźników z samochodami- ład. 1,5-27 t, 73-30-158/59, 0-502-573-649

GASTRONOMIA studentów do pracy, Gdynia, sezonowo- od czerwca, 0-506-753-891 od 10.00

HURTOWNIA zatrudni, wymagane prawo jazdy, (0-58) 692-86-39

KOBIETĘ mężczyznę, ogrodnictwo, Orunia Zawiejska 103

KRAWCOWĄ- zakład w Gdyni 66-46-695, 0-601-679-868

MĘŻCZYZN do koszenia traw. „KOM-EKO" ul. Narwicka 4A Gdańsk, tel. 343-12-06

MŁODEGO mężczyznę do kontroli prac porządkowych w terenie. Min. średnie wykształcenie, prawo jazdy, zam. na terenie Gdańska. „Kom-Eko" ul. Narwicka 4A Gdańsk

NAKLEJANIE nalepek w Baninie, książeczka sanepidowska, trójzmianowo, kilka tygodni, bezpłatny dojazd z Wrzeszcza i Kartuz. Arba, (0-58) 520-33-77

OKLEJANIE zapalniczek- 80 zł/ 400 szt., 0-600-549-127

ORBIS S.A. O /Hotel „Grand" w Sopocie zatrudni na sezon pracowników na stanowisko kelnera posiadających odpowiednie kwalifikacje i praktykę zawodową. Zainteresowanych prosimy o kontakt telefoniczny- telefon 551-00-41 w 393

OSOBY do magazynu hurtowni akcesoriów meblowych Wejherowo. Tylko osoby z branży. Kontakt osobisty. Rumia ul. Sobieskiego 127 B

OSOBY do współpracy oraz przedstawicieli w pośrednictwie kredytowym na terenie województwa pomorskiego, 0-696-554-417

OSOBY uczące się (najlepiej zaocznie lub wieczorowo) z książeczkami sanepidowskimi do pracy w marketach w Gdańsku, (0-58) 552-91-38, 0-604-945-240

OSÓB na stanowiska sprzedaży i wypieku sieci piekarni szwajcarskiej w Przejazdowie pilnie poszukujemy (18, 26 lat) uczących się z badaniami sanepidu, (0-12) 625-16-10

PANA do sprzątania posesji w firmie, 058/551-40-53

PANIĄ, branża optyczna, doświadczenie, 341-09-92

PANIE przy produkcji kosmetyków, 692-83-36, dzwonić poniedziałek, środa, piątek, 8.00- 15.00

PANIE z doświadczeniem do pracy na wtryskarce jubilerskiej, 340-47-05, 0605-699-116

PO kursie zielarsko- medycznym do sklepu w Pruszczu Gdańskim, 682-33-46

POMOC manualna przy kontroli jakości, Gdańsk, cierpliwe, dokładne panie do 35 lat, trójzmianowo. Arba, (0-58) 520-33-77

POSZUKUJEMY barmanki/ kelnerki do kawiarni artystycznej w Gdańsku, praca od maja, 0604-544-480

POSZUKUJEMY kelnerkę, barmankę, 0510-32-92-80

POSZUKUJEMY pomoc kuchenną, 320-18-18

POSZUKUJĘ na okres sezonu letniego osobę do sprzątania pokoi, 0-603-694-041

POSZUKUJĘ praktykantkę do pracy biurowej w celu zdobycia doświadczenia- bez wynagrodzenia (z terenu Gdyni), tel., (0-58) 661-85-16

PRACA dla wszystkich z motywacją i predyspozycją w charakterze kontrolera w autobusach, wynagrodzenie stałe plus prowizja, 0505-144-411

PRACA dodatkowa. Roznosicieli gazet zamieszkałych w Gdyni Grabówek z rowerem lub skuterem zatrudni Biuro Prenumeraty Prasy Bałtyckiej. Oferujemy stałą pracę na około 2,5 godz. dziennie w godzinach 3.00 do 8.00. Zarobek około 250-300 zł netto. Zgłoszenia telefoniczne w godz. 10.00-13.00 tel. 622-76-58

PRACOWNIK produkcji spożywczej, Banino, wymagane nosicielstwo, trójzmianowo, czterobrygadowo, trzy miesiące, bezpłatny dojazd z Wrzeszcza i Kartuz. Arba, (0-58) 520-33-77

PRACOWNIKA do działu logistyki przyjmie rozwijająca się firma budowlana. Oferty proszę kierować na adres: Bauhaus Sp. z o.o., ul. Tatrzańska 19, 81-815 Sopot lub bauhaus@bauhaus.com.pl

PRACOWNIKA do handlu i nadzoru prac. Wykształcenie wyższe techniczne mechaniczne, wiek do 40 lat, znajomość języka niemieckiego. Ruroserw Gdańsk, Marynarki Polskiej 59, 342-19-91

PRACOWNIKA, doświadczenie w spawaniu wykładzin PCV (tarket), (0-58) 679-42-27

PRACOWNIKÓW do robót budowlano-żelbetowych, kierownik robót- majster, cieśli, murarzy, zbrojarzy i betoniarzy 302-06-07 7.00-8.00, 15.00-17.00, 601-710-067

PRACOWNIKÓW kuchni, pracowników sali zatrudni Restauracja Pizza Hut w Sopocie, 551-03-88

PRACOWNIKÓW na różne stanowiska zatrudni firma polsko- belgijska, tel. 623-06-77

PRACOWNIKÓW Ochrony do 35 lat, pow. 180, 0508-059-681, 0508-171-177

PRACOWNIKÓW ochrony z licencją oraz dozoru mienia, (0-58) 305-80-53 (10.00- 14.00)

PRODUCENT mebli zatrudni handlowca- projektanta z doświadczeniem w branży, tel. 572-19-36

PRODUCENT stolarki PCV zatrudni: Doradcę techniczno- handlowego oraz technika, tel/fax. 301-52-24, 0502-216-737, e-mail: szachmat.gd@wp.pl

RESTAURACJA Goldwasser zatrudni kelnerów301-88-78, 301-12-44

RESTAURACJA McDonald's w Rumii, ul. Grunwaldzka 2a zatrudni pracowników. Tel. 679-62-35. Spotkania w sprawie pracy w każdy poniedziałek o godz. 12.00 w restauracji

RESTAURACJA zatrudni kucharza na samodzielne stanowisko. Hotel zatrudni pracowników recepcji. Tel. (0-58) 308-07-86

SEZON dla maturzystów, studentów, stanowisko asystent handlowca. Wynagrodzenie 420 zł/ tydz. 524-59-35, 340-39-39

SKŁADAJĄCYCH długopisy, (0-34) 317-93-11

STUDENTA IV roku wydziału elektroniki, specjalność: Automatyka i Robotyka, bardzo dobra znajomość języka Visual C++ do pisania programów. Tel. 305-19-87

STUDENTKĘ do baru w Gdyni, (0-58) 661-90-09, 0-604-606-407

STUDENTKI zatrudni salon jubilerski Yes Biżuteria w centrum Gemini w Gdyni, (0-58) 669-51-55

TRAKTORZYSTĘ+ kat „B". „KOM-EKO" ul. Narwicka 4A Gdańsk, tel. 343-12-05

ZAINTERESOWANI- platformami wiertniczymi, (0-75) 643-11-78, 0-602-618-747

ZAKŁAD w Gdyni zleci chałupniczo szycie, wymagany overlock, 66-46-695, 0-601-679-868

ZATRUDNIĘ fryzjerkę z umiejętnością zagęszczania i doczepiania włosów oraz wydzierżawię miejsce na studio paznokcia. Kontakt: Wielki Młyn Gdańsk II p Salon Fryzjerski tel: 0509-187-702

ZATRUDNIĘ Monterów kadłuba okrętowego, praca na terenie Stocznia Północna S.A. Wiadomość w godz. 18.00- 20.00, tel. kontaktowy, 058/349-78-00

ZATRUDNIĘ pracowników z grupą inwalidzką w Gdańsku Kokoszkach do obsługi wycinarek tel. 522-37-37 w godz. 9.00- 13.00

ZATRUDNIĘ Sprzedawczynię do pracy sezonowej na stoisko z pamiątkami, Starówka Gdańsk- od zaraz, 305-93-93, 0606-655-758

ZATRUDNIĘ Studentów- uczniów **Kucharza i Kelnera**, Bar-Lotnisko ul. Słowackiego 210, tel. 0501-557-511

ZATRUDNIMY Geochemików i Geologów złożowych do realizacji sezonowych prac badawczych na morzu bałtyckim w miesiącach od czerwca do października, wymagane doświadczenie w realizacji powierzchniowych badań geochemicznych na morzu, e-mail: kronos@msm.pl tel. 0604-95-32-50

PRACOWNIKA w gospodarstwie rolnym z pełnym utrzymaniem i zakwaterowaniem zatrudnię, (0-58) 681-83-48

INNE

POSZUKUJĘ osoby lub biura, które pomoże mi w prowadzeniu korespondencji z administracją mieszkaniową, (0-58) 726-46-78

PRACOWAŁEŚ: Niemcy, Holandia, Austria- odbierz podatek, (0-58) 301-82-63

ZLECĘ samodzielne prowadzenie Baru- Pub na starówce 0-602-613-976

ZLECĘ wycinkę drzewa, w rozliczeniu drewno, 0661-838-593

SZUKAM PRACY

ARCHITEKT, aranżacje wnętrz mieszkań i biur, projekty i makiety, maclapko@interia.pl, 0-606-676-636

ARCHITEKT, konstrukcje, projekty gotowe, projekty branżowe, kosztorysy, znajomość AutoCAD, 0-606-676-636

ARCHITEKT, projekty, makiety, wyceny, mieszkanie i lokale użytkowe, 0-606-676-636

ASYSTENTKA, młoda, dynamiczna, bdb zorganizowana, komunikatywna, angielski, studentka UG- ekonomia, 0501-031-291

BARMAN, mikser, mistrz kelnerski, szef kuchni, doświadczony, dyspozycyjny, (0-58) 345-66-36

BEHAPOWIEC dyplomowany obsłuży firmę, szkolenia pracowników, (0-58) 303-14-18, 0-601-804-806

BEHAPOWIEC emeryt obsłuży firmę, 0-603-426-692

BEHAPOWIEC oczekuje oferty, 0-603-333-772

BEHAPOWIEC specjalista wykona pełną obsługę Twojej firmy, 303-37-33, 0602-837-328

BEHAPOWIEC z dużym doświadczeniem podejmie się wykonania zadań w firmie, 0-508-645-213

BEHAPOWIEC, aktualne szkolenia, profesjonalny nadzór, wypadki, prawo pracy, (0-58) 553-77-10, 0-693-320-011

BEHAPOWIEC, doświadczenie, obsługa, szkolenia, ryzyko zawodowe, ppoż, 0-503-997-641

BEHAPOWIEC, dyplomowany, obsługa firmy, wypadki, szkolenia, prawo pracy, (0-58) 553-77-10, 0-693-320-011

BEHAPOWIEC, obsługa firm, szkolenia, wypadki, ocena ryzyka, 058/346-52-26, 0508/780-187

BUDOWLANIEC- remonty, prace wykończeniowe, solidnie, (0-58) 552-78-91, 0-505-127-226

CIEŚLA wykona roboty budowlane z zakresu ciesielki i regipsu, 0505-869-769

CIEŚLA, remonty, wykończenia, solidnie, (0-58) 552-78-91, 0-505-127-226

CIEŚLA, 0-505-918-939

CUKIERNIK, marynarz, deck hend cook as, doświadczenie, wiek 30 lat, 0606/155-138

CUKIERNIK, praca stała, 0-694-642-709

DIETETYK, 26 lat, stała lub dodatkowa, praca w zawodzie, 0-607-071-682

EKONOMISTKA, 18-letnie doświadczenie, znajomość programów komputerowych symfonia, płatnik, solidna, uczciwa, 0502/587-900

EKSPEDIENTKA do sklepu odzieżowego, 21 lat, miła aparycja, komunikatywna, ucząca się zaocznie, na terenie Gdyni, 0609/359-737

EKSPEDIENTKA, 24 lata, uczciwa, odpiwiedzialna, aktualna książ. zdrowia, szuka pracy w sklepie, 0-602-744-098

EKSPEDIENTKA, 26 lat, praca w sklepie spożywczym lub wielobranżowym, teren: Zaspa, Przymorze, 0-507-859-081

EKSPEDIENTKA, 29 lat, praktyka w handlu, pracowita, dyspozycyjna, solidna, 0-668-196-461

EKSPEDIENTKA, młoda dyspozycyjna po szkole handlowej, Gdynia - Wejherowo, 0-691-071-667

EKSPEDIENTKA, średnie, dyspozycyjna, obsługa kas, książeczka zdrowia, 0509/112-532

ELEKTRONIK upr. SEP D+E, pomiary do 15 kV, uprawnienia pedagogiczne, 1/2 etatu, 661-77-72

ELEKTRYK aktualne uprawnienia przyjmie zlecenia na remonty instalacji, 9594-864-680

GLAZURNIK -biały montaż, łazienki, hydraulika, terakoty, (0-58) 552-78-91, 0-505-127-226

GŁÓWNA księgowa 15 lat doświadczenia, ZUS, VAT, kadry, programy FK, solidna, 0506-135-706

GŁÓWNA księgowa licencja MF, wyższe, poprowadzi kompleksowo firmę, 0607-074-720

GŁÓWNY księgowy, wykształcenie wyższe, dodatkowo, za rozsądną cenę poprowadzi KPiR, rozliczenia z budżetem, ZUS, doradzi w trudnej sytuacji, 0505/569-377

GONIEC załatwi sprawy pocztowe, urzędowe, skarbowe, solidnie. 0-501-979-070

GRAFIK/ plastyk, 35-letnia, CorelDRAW, Photoshop, praca w Gdańsku, 0502-630-714, mapik27@o2.pl

HANDLOWIEC, doświadczony, poprowadzi hurtownię, sklep, przedstawicielstwo, (0-58) 672-24-38, 0-660-704-291

HYDRAULIK poszukuje zleceń jako podwykonawca, CO, wod.-kan., własna działalność gosp., (0-58) 683-37-21

HYDRAULIK, spawacz, podejmie pracę, (0-58) 344-27-21

INFORMATYK, student 3 roku inż. spec. sieć i systemy rozproszone, sieci LAN/WAN, administracja systemami, 0660-696-334 soboc@02.pl

INSPEKTOR BHP obsłuży firmę, przeszkoli pracowników, (0-58) 302-39-69

INSPEKTOR nadzoru, kierownik budowy, kosztorysy, odbiory, technik budowlany, uprawnienia, 35 lat praktyki, (0-58) 345-30-50

INŻYNIER bud. uprawnienia pół etatu, umowa- zlecenie, (0-58) 551-69-77

INŻYNIER budownictwa PG, AutoCAD, SiCAD, Norma, ArcView, Plaxis, Office, 0-693-755-431

KADROWA, 8-letni staż najchętniej jako pomoc gł. księgowego, 0502-973-973, bemah@osnet.pl

KAFELKARZ z doświadczeniem remontowym, biały montaż, malowanie, drobne elektr., itp., (0-58) 305-76-40, 0-663-170-503

KAFELKARZ: kafelkowanie, układanie podłóg, remonty łazienek, fachowo, solidnie, (0-58) 552-78-91, 0-505-127-226

KELNER z 3-letnim stażem, szukam pracy na sezon lub stałej, 0-606-624-398

KIEROWANIK, master, technik budowlany, kosztorysowanie, uprawnienia, samochód, rencista, (0-58) 348-57-57, 0-506-330-804

KIEROWCA - mechanik, B, C, E, upr. na wózki i podnośniki, lat 57, szuka pracy, pół etatu lub dodatkowa, (0-58) 305-46-32

KIEROWCA - sprzedawca, kat. B, C, E, podejmie każdą pracę, (0-58) 303-89-30

KIEROWCA A, B, C, sprzedawca, doświadczenie w handlu spożywczym, 0-503-483-171

KIEROWCA B, C, doświadczenie, dyspozycyjny, książ. zdrowia, podejmie pracę stałą, 0-660-693-065

KIEROWCA B, C, R, ADR, angielski, kwalifikacje Wlk. Brytania, kraj, 0-507-699-825

KIEROWCA B, osobisty, doświadczony, pilot - lotnik, angielski, niemiecki, 0-609-698-727

KIEROWCA B,C,D,E, świadectwo kwalifikacji- osoby, rzeczy, HDS, średnie, 0-888-127-322, Wejherowo

KIEROWCA BCE+ ADR, 25 lat praktyki, solidny, dyspozycyjny, sumienny, 0607-233-140 MirPan@op.pl

KIEROWCA kat. a, b, c, c+e, w toku j. niemiecki, podstawy włoskiego, 0880/827-892

KIEROWCA kat. b, c, d, e, świadectwo kwalifikacji, doświadczenie, podejmie pracę, 0509/473-477

KIEROWCA kat. B, C, E, lat 31, świad. kwalifikacji, paszport, wykszt. średnie, solidny, uczciwy, (0-58) 557-16-38, 0-609-154-147

KIEROWCA kat. b, c, świadectwo kwalifikacji, praktyka, 0509-369-808

KIEROWCA kat. B, konserwator, 0600-91-91-90, grzegorzszreder@op.pl

KIEROWCA kat.b, c, e, lat 31, wiadectwo kwalifijacji, paszport, wykształcenie średnie, solidny, uczciwy, szuka pracy, 0609/154-147, 058/557-16-38 po 16.00

KIEROWCA lat 30, kat. a, b, c, c+e, w toku j. niemiecki, podstawy włoskiego, szuka pracy na sobotę i niedzielę, 0880/827-892

KIEROWCA osobisty lub w firmie, na wóz służbowy, osobowy, 3,5 t, lat 39, wykszt. średnie, 0-880-210-203, Gdynia

KIEROWCA osobisty szefa, prezesa, lat 39, wykszt. średnie, wojskowy, ubezpieczony, 0-880-210-203, Gdynia

KIEROWCA wszystkie kategorie prawa jazdy, świadectwo kwalifikacji- przewóz rzeczy, osób, 0696-209-598

KIEROWCA, b, c, 15-letnie doświadczenie, świadectwo kwalifikacji, okolice Żukowa-Chwaszczyna, 0502/826-592

KIEROWNIK budowy, inspektor nadzoru, kosztorysowanie, uprawnienia budowlane, 058/681-41-06 po 18

KIEROWNIK budowy, nadzory, odbiory, kosztorysy, technik budowlany, uprawnienia, 35 lat praktyki, (0-58) 345-30-50

KIEROWNIK gastronomii, kierownik sali, szef kuchni, doświadczony, dyspozycyjny, (0-58) 345-66-36

KOMORNIK sądowy, emeryt, sprawny, 65 lat, 35 lat pracy w sądzie, podejmie odpowiednią pracę, (0-58) 302-49-40, 0-697-168-850

KSIĘGOWA 12-letnia praktyka, 10-letnie doświadczenie w biurze rachunkowym, ryczałt, ZUS, 324-30-40

KSIĘGOWA główna, duże doświadczenie, licencja MF, poprowadzi KPiR, pełna księgowość, 0607-920-866, 0604-918-415 prokurent_sc@op.pl

KSIĘGOWA główna, licencja MF, księgi handlowe, KPiE, ZUS, kadry, płace, 0-694-423-831

KSIĘGOWA główna, uprawnienia mf, kpir, cit-2, vat-7, pit-4, zus, kadry, płace, dokumenty mogę odbierać osobiście, niedrogo, 0606/492-964, 058-551-94-41

KSIĘGOWA poprowadzi KPiR, VAT, ZUS, Kadry (praca dodatkowa), 0-697-618-042

KSIĘGOWA poprowadzi kpir, vat, zus, kadry, okolice Pucka, 0697/618-042, praca dodatkowa

KSIĘGOWA poprowadzi kpir, vat, zus, kadry- okolice Pucka, 0697/618-042

KSIĘGOWA samodzielna doświadczenie, pełna księgowość, pracowita, najchętniej Pruszcz, Trójmiasto, 683-24-82, 0604-694-720

KSIĘGOWA, certyfikat MF, księgi handlowe, pół etatu, umowa zlecenie, angielski, (0-58) 661-86-69, 0-502-093-554

KSIĘGOWA, doświadczenie, licencja MF, obsługa komputera, kadry i płace, ZUS, (0-58) 671-62-50, 0-606-175-241

KSIĘGOWA, duży staż, kwalifikacje, rencistka, wszelkie prace biurowe, pomoc księgowej, obsługa komputera, (0-58) 664-41-21

KSIĘGOWA, pomoc księgowej, doświadczenie, programy księgowe, word, płatnik, subiekt, kasa, rozrachunki z kontrahentami, dokładna, solidna, 0509/925-487

KSIĘGOWA, rencistka, kwalifikacje, pełna księgowość, sprawy finansowe, obsługa programów komp., (0-58) 664-41-21

KSIĘGOWA, rencistka, pełna księgowość, rozmaite programy komputerowe, najchętniej w Gdyni, (0-58) 664-41-21

KSIĘGOWA, uprawnienia MF, poprowadzi KPiR, księgi handlowe, ZUS, (0-58) 347-91-90

KSIĘGOWA, wykszt. wyższe, księgi handlowe, ZUS, KPiR, kadry, 0-602-396-254

KSIĘGOWA- doświadczenie, licencja mf, obsługa komputera, kadry i płace, zus, inne- poprowadzi księgowość w firmie, 058/671-62-50, 0606-175-241

KSIĘGOWY główny, doświadczony, licencja mf, wysoka wiedza, pełna księgowość, kpir, ryczałt, zus, kadry, solidnie, uczciwie, 058/623-55-64, 0600-508-535

KUCHARZ podejmie pracę na sezon, bar, ośrodek wczasowy, smażenie ryb, mam 28 lat, 0-606-582-817, Pruszcz Gd.

KUCHARZ, młody, na sezon, bar, stołówka, do pomocy, oferty oczekuję, Trójmiasto - Półwysep, 0-606-582-817, Pruszcz Gd.

KUCHARZ, rencista, solidny, szuka stałej pracy, wesela, przyjęcia, imprezy okolicznościowe, 0-502-495-752

KUCHARZ, wesela, imprezy w domu i na wyjeździe, 0-661-646-376

KUPIEC, dyplom Control Data Instytut Hamburg, rynek niemiecki, (0-58) 622-02-44

LIKWIDATOR szkód komunikacyjnych podejmie pracę, (0-58) 345-60-02

MALARZ (solidny), cekolowanie, tapetowanie, malowanie, (0-58) 552-78-91, 0-505-127-226

MALARZ wykona prace na umowę zlecenie, 0-660-084-256

MALARZ, rencista, solidny, 34 lata stażu, bez nałogów, malowanie, cekolowanie (0-58) 532-65-52

MALARZ, szpachlarz, poszukuje pracy przy wykończeniach, (0-58) 677-00-89

MALARZ, szpachlarz, szuka pracy w Gdyni, stałej, 0-500-757-718

MASAŻYSTA z praktyką szuka pracy lub współpracy, 0-506-602-115

MECHANIK maszyn znajomość hydrauliki siłowej, wtryskarek, sprężarek, 0506-660-453

MECHANIK samochodowy szuka pracy, niekoniecznie w zawodzie, Wejherowo i okolice, 0-661-064-944

MŁODA, wykształcenie średnie, miła aparycja, poszukuje pracy agencje, akwizycja wykluczone, 0508-777-186

MONTER płyt karton.-gips., szuka pracy stałej, Gdynia, 0-500-757-718

MONTER reklam, markiz, wykszt. średnie, prawo jazdy, doświadczenie, 0-501-720-694

MURARZ budowa domów od podstaw, remonty, wykończenia, 0880-192-291

MURARZ tynkarz poszukuje pracy ogólnobudowlanej, 0-603-061-312

MURARZ tynkarz, docieplenia domów, doświadczenie szuka pracy, 0-500-321-674

MURARZ, 306-36-73

NAUCZYCIELKA chemii podejmie pracę na pół etatu, (0-58) 682-21-23

OCHRONIARZ, dozorca, portier, rzetelny, lojalny, na cały etat, 0503-76-99-45 klara48@wp.pl

OGRODNIK, dorywczo, nasadzenia, cięcie, prześwietlanie drzewostanu, wysiewy, rekultywacja traw, inne, 0-663-255-980

OPERATOR żurawia wieżowego, emeryt, umowa zlecenie, (0-58) 320-37-24, 0-608-478-013 -

OPIEKUNKA do dziecka lub starszej osoby, samotna emerytka, (0-58) 343-49-34

OPIEKUNKA doświadczona, po 60-tce, zaopiekuje się, starsza osobą- chodzącą z zamieszkaniem., 0-506-666-179 Gdynia

OPIEKUNKA emerytowana zaopiekuje się starszą osobą- chodzącą, z zamieszkaniem, Gdynia 0506-66-51-79

OPIEKUNKA emerytowana, troskliwa, otoczy opieką starszego chodzącego pana, za zamieszkanie, wynagrodzenie, 0506-665-179

OPIEKUNKA z doświadczeniem do osób starszych, teren: Zaspa, Przymorze, Wrzeszcz, (0-58) 346-77-50

OPIEKUNKA zaopiekuje się dzieckiem, okolice: Orunia lub Chełm, 0-693-723-389

OPIEKUNKA, wykształcona, zaopiekuje się dzieckiem, emeryt- pedagog, (0-58) 677-05-57

PALACZ, wodno-parowe, paliwa stałe, lat 50, szuka stałej pracy, 0-880-739-008 pr. Leszka, Gdańsk

PARKIECIARZ, 20-letnie doświadczenie, pełen zakres robót, solidny, obowiązkowy, (0-58) 782-20-06, 0-693-370-357

PIELĘGNIARKA dyplomowana dla osób starszycg i dzieci, 0603-110-554moniula30@wp.pl

PIELĘGNIARKA emer. zaopiekuje się osobą starszą, (0-58) 345-13-01 po 19.00

PILOT wycieczek - biegła znajomość chorwackiego, dyspozycyjny poszukuje pracy w turystyce, 0-661-895-972

PRAWNIK opracuje regulaminy pracy, wynagrodzenia, funduszu socjalnego, po zmianach w kodeksie pracy, (0-58) 303-24-27, 0-501-854-330, Gdańsk

PRAWNIK pomoże założyć stowarzyszenie, fundację, spółdzielnię, spółkę, (0-58) 303-24-27, 0-501-854-330, Gdańsk

PRAWNIK z upr. pedagog. i doświadczeniem przyjmie wykłady z prawa, prawa pracy, BHP, (0-58) 303-24-27, 0-501-854-330, Gdańsk

PRAWNIK z wieloletnim doświadczeniem pokieruje spółdzielnią lub inną jednostką org., (0-58) 303-24-27, 0-501-854-330, Gdańsk

PRZEDSZKOLANKA z Przymorza, kochająca dzieci, duże doświadczenie, zaopiekuje się dzieckiem, dziećmi, (0-58) 558-45-56

RADCA prawny z doświadczeniem zawodowym szuka pracy, 0-600-743-767

RADCA prawny z dużym doświadczeniem zawodowym nawiąże współpracę, 0-502-324-243

RADCA prawny, wieloletnie doświadczenie, także spółdzielczość w tym mieszkaniowa, windykacje, (0-58) 621-85-88

RENCISTA III gr. poszukuje pracy jako dozorca, stróż itp., 0-501-103-309

SPRZĄTACZKA, solidna, uczciwa, biura, domy, mieszkania, mycie okien, 0-694-231-946, Gdańsk

STOLARZ meblowy, montażysta kuchni, uprawnienia na wszystkie rodzaje wózków, 0-609-935-028

SZOFER, kierowca osobisty, w samochodzie, jak ryba w wodzie, 0-888-158-869

ŚLUSARZ maszyn, urządzeń, migomat, oprzyrządowania, hydraulik, konserwator, systemy grzewcze, (0-58) 672-72-48, 0-694-167-411

TAPECIARZ - solidnie i dokładnie tapetowanie, malowanie, (0-58) 552-78-91, 0-505-127-226

TAPICER, solidnie i fachowo, 0697/920-408

TECHNIK budowlany, student budown. 4 rok, doś.-praca jako majster, 5 lat, 48/603-994-394 krz45@poczta.onet.pl

TECHNIK mechanik, dośw. w przemyśle okrętowym i lądowym, 28 lat, biegły angielski, hydraulika, spawanie, prawo jazdy, 0508-508-838 seno3@wp.pl

TECHNIK mechanik, doświadczenie w organizacji obsługi i remontów maszyn i urządzeń, zarządzaniu obiektami, 0-502-546-841

TŁUMACZ przysięgły angielskiego, duże dośw. podejmie współpracę, pracę stałą, 0504-832-354 amyszk@op.pl

ZDUN przestawianie i stawianie piecow kaflowych, fachowo i solidnie, 0-692-860-870

ZDUN, stawianie i przestawianie pieców kaflowych, fachowo i solidnie, 0-692-860-870

ZDUN, stawianie i przestawianie pieców kaflowych, fachowo i solidnie, 0-692-860-870

17-latka szuka pracy na wakacje, odpowiedzialna, uczciwa, zorganizowana, łatwo nawiązująca kontakty, b. dobra znajomość angielskiego, FCE, 0660-486-521

19-letnia, komunikatywna, dyspozycyjna, absolwentka LP, profil usługowo-gospodarczy, podejmie pracę, 0-508-957-227

23-letnia, z dyplomem technika handlowca, poszukuje pracy na pełen etat, książ. zdrowia, min. sanit., doświadczenie w handlu, Gdańsk, 0608-587-599

24-letni mechanik, kerowca, magazynier, samochód, szuka pracy fizycznej, 0-504-056-914

28-letni, wykszt. telekomunikacyjne, dyspozycyjny, aktwizycja wykluczona, (0-58) 322-76-96

27-latek, bez nałogów, wykształcenie średnie, prawo jazdy kat. -b, dyspozycyjny, uczciwy, sumienny, 0607/047-679

28-letnia, studia, 7 lat w handlu, szuka pracy, 0-888-869-031

29-letnia, dyspozycyjna, średnie, prawo jazdy B, branża kosmetyczna, aktwizycja wykluczona, 0602-514-279

29-letnia praktyka w handlu, kasy fiskalne, książeczka zdrowia, minimum sanitarne, energiczna, 0603-082-148

30-latka, pilnie podejmie dodatkową pracę domową, 0501/267-600

30-letni ambitny, dyspozycyjny po z.s.z. gastronomicznej, dziw 3 lata jako kucharz- udokumentowane, 880-067-636

30-letnie doświadczenie w zarządzaniu, budowaniu, kierowaniu zespołami ludzkimi, 2 wyższe uczelnie, 0601-977-706

32-letni, kierowca, kat. b, c, bezwypadkowa, 15-letnia praktyka, dobw. w handlu, znaj. jęz. włoskiego, bez nałogów, Gdynia, 0903/945-490

32-letni, średnie, dyspozycyjny, magazyn, hurtownia, sklep, bez aktwizycji, (0-58) 346-38-91, Trójmiasto

35-latnia, policealne ekonomiczne, doświadczenie w biurze, angielski, kadry, komputer, 0-505-791-995

36-letnia, angielski, ambitna, jako recepcjonistka, ekspedientka, 0-509-203-571, alicjakolianska@poczta.onet.pl

40-letnia, uczciwa, pracowita, wyższe pedagogiczne, inteligentna, reprezentacyjna, zdecydowanie, 0-889-062-959

41-letnia kobieta szuka pracy, sprzątanie, opieka, itp., 0-607-618-102, Gdańsk

45-letnia średnie handlowe, aktualne badania, minimum sanitarne, bez nałogów, praca stała, 0607-920-650

46-letnia, dyspozycyjna, odpowiedzialna, poszukuje pracy w handlu, lub w hotelu jako pokojowa, praca stała lub sezonowa, od zaraz, 055/272-53-44

ABSOLWENTKA LE od czerwca podejmie pracę- Sopot, okolice 0500-399-293, bernah@osnet.pl

ABSOLWENTKA PG, WSB, db znajomość komputera, prawo jazdy B, angielski, praca biurowa, 0603-566-533

ABSOLWENTKA Technikum Handlowego, dyspozycyjna, prawo jazdy, w zakresie prac biurowych, zainteresowana3@wp.pl

ASYSTENTKA, angielski, biuro prowadzę, drobną księgowość, 058/550-05-85

BEZ zawodu, podejmę pracę fizyczną, lat 50, 0-880-739-008 pr. Leszka, Gdańsk

BEZROBOTNA, 41-letnia, szuka pracy, opieka, sprzątanie, itp., poważne oferty, 0-607-618-102, Gdańsk

KSIĘGOWA z doświadczeniem poprowadzi księgi handlowe, KPIR, ZUS, US, 0660-463-728

LETNIE swetarki z różnych włóczek robię na drutach, (0-58) 341-49-88

MAILING, kontekcjonowanie druków bezadresowych przyjmę, duże doświadczenie, tanio, 0-501-979-070

DODATKOWEJ, pracuję w systemie 2 tygodnie na 2 tygodnie.- Technik elektryk, pracuję jako mechanik silników okętowych, prawo jazdyB, wł. samochód, upr. SEP, 048/692-397-196, marekszel@op.pl

DORADCA zawodowy (wykszt. pedagogiczne), lub zlecenie, 660-833-001 adelao@poczta.onet.pl

DOŚWIADCZONA siostra PCK poszukuje pracy przy chorych, (0-58) 348-05-31

DWIE 15-letnie uczennice szukają pracy przy roznoszeniu ulotek, 661-758-106

DYSPOZYCYJNY, uczciwy, dozorca, goniec, prawo jazdy B, tylko umowa o pracę, 0502-053-894

EMERYT dyspozycyjny, prawo jazdy B, C, aktualne badania, stała lub dorywcza, 0-692-802-573

EMERYT wojskowy, 51-letni, certyfikat WSI do dokumentów niejawnych, db znajomość komputera, internetu, 0506-208-480

EMERYT, dyspozycyjny, prawo jazdy b, c, aktualne badania, stała lub dorywcza, 0606/873-221

EMERYT, lat 54, z grupą inwalidzką, konserwator, „złota rączka", (0-58) 558-30-22, 0-505-138-063

EMERYT, po 40, dyspozycyjny, prawo jazdy b, c, stała lub dorywcza, 0608/385-239

EMERYT, wykształcenie średnie, dozór, opieka, kiosk ruchu, tutka, inne, (0-58) 671-53-95

EMERYTKA dyspozycyjna, wykluczone towarzyskie, opieka, aktwizycja, trasa Wejherowo - Gdynia, (0-58) 672-15-20

EMERYTOWANY wojskowy, wykszt. wyższe, w tym UG, znajomość zagadnień bezpieczeństwa w biznesie, 0601-677-708 analityk1@wp.pl

ENERGICZNA, uczciwa, pracowita w średnim wieku, wykszt. średnie techniczne, znajomość logistyki, transportu, urządzeń biurowych, komputera, niepaląca, niepełnosprawna, prawo jazdy, angielski, 48/660-369-794 helenagrec@wp.pl

FIZYCZNEJ pracy pilnie poszukuje, lub do ochrony, ew. jakiejkolwiek, 0-889-876-063

PODEJMĘ lekką pracę fizyczną, II st. niepełnosprawności, w warsztacie, np. lutowanie, montaż, konserwator, (0-58) 303-62-72

PODEJMĘ pracę dozorczyni, sprzątaczki, we wspólnocie mieszkaniowej, 0-510-469-032

PODEJMĘ pracę fizyczną na terenie Gdyni, najchętniej praca stała, 0508/526-399

PODEJMĘ pracę fizyczną, 50-letni mężczyzna, 0-880-006-215

PODEJMĘ pracę jako stolodrukarz na terenie Gdyni, najchętniej praca stała, 058/623-25-21

PODEJMĘ pracę w gastronomii, pomoc kuchenna, wykszt. średnie, profil kucharz, na sezon letni, z zakwaterowaniem, 0603-655-327

POMOCNIK ogólnobudowlany, z praktyką, (0-58) 782-15-13, 0-697-439-591

POMOGĘ przy budowie, remoncie domu, mieszkania, praktyka, dokładność, (0-58) 782-15-13, 0-697-439-591

POMOGĘ przy cekolowaniu, malowaniu, panelach, sufitach, itp., praktyka, dokładność, (0-58) 782-15-13, 0-697-439-591

POPROWADZĘ dom, dotrzymam towarzystwa starszej osobie, opieka, uczciwa emerytka, (0-58) 468-87-30 po 18.00

POPROWADZĘ księgę przychodów i rozchodów, małej firmie, sklepu, gastronomii, 0508-170-465 księgowosc@tent.com.pl

POSIADAM samochód Renault Kangoo ciężarowy, podejmę współpracę na 1/2 etatu, umowę zlecenie, o dzieło, 0503-412-652 tomaszkl0@op.pl

POSPRZĄTAM mieszkanie, mycie okien, (0-58) 341-50-26

POSPRZĄTAM mieszkanie- okolice Gdańska Oruni, Pruszcz, solidnie, tanio 0509-622-014, mira3516@wp.pl

POSZUKUJĘ pracy fizycznej na terenie Trójmiasta, od zaraz, (0-58) 342-38-18

MĘŻCZYZNA 35-lat kucharz, podejmie pracę w zawodzie, poprowadzi kuchnie, hotel, dobw. w kierowaniu zespołem ludzi, prawo jazdy, 880-129-816 gmms@interia.pl

MIŁA pani pilnie poszukuje pracy jakiejkolwiek, agencje tow. wykluczone, 0-502-840-198

MŁODA, 22 lata, wykształcenie średnie, doświadczenie, podejmie pracę, 0-660-461-554

MŁODA, energiczna podejmie pracę jako sprzedawca, praca zmianowa, 660-44-99-50

MŁODY poszukuje jakiejkolwiek pracy od zaraz, 0-880-527-169

MŁODY, 24-letni, magazyn, hurtownia, sklep, wykszt. średnie, prawo jazdy B, panucci21@wp.pl, 0-504-733-290, Gdańsk

MŁODY, uczciwy, 25 lat, szuka pracy fizycznej, prawo jazdy kat. b, także pomoc kuchenna, pilnie, 0502/684-541

NANOSZENIE termopresu, kasety bawiące, inne prace, podejmę od zaraz, bez kauzji, 0-880-739-008 pr. Leszka, Gdańsk

OPIEKA- kwalifikacje, solidna dla starszej, niepełnosprawnej pani, Sopot- Zaspa, 0507-719-975, 0501-554-389

OPIEKUNKA troskliwa doświadczona emerytka, zaopiekuje się starszym chodzącym panem całodobowo z zamieszkaniem i wynagrodzeniem, 0502-434-009

PANI (22) doświadczenie w handlu, różne, wykluczone towarzyskie, aktwizycja, opieka, Wejherowo - Rumia, 0-504-548-636

PANI dyspozycyjna, emerytka, wykluczone towarzyskie, aktwizycja, opieka, Gdynia - Wejherowo, (0-58) 672-15-20

PANI zaopiekuje się dzieckiem lub starszą osobą nie lezącą, (0-58) 511-01-40, 0-507-160-486

PILNIE poszukuję jako przedstawiciel handlowy, terenu powiatu starogardzkiego, dośw. w branży handl. łatwość nawiązywania kontaktów, 0501-784-428

PILNIE. Osługa komputera, kas fiskalnych, kelnika, barmanka, sprzedawca, agent kredytowy 694-024-324 anetadanowskaB@wp.pl

PODEJMĘ lekką pracę fizyczną, II st. niepełnosprawności, w warsztacie, np. lutowanie, montaż, konserwator, (0-58) 303-62-72

PODEJMĘ pracę dozorczyni, sprzątaczki, we wspólnocie mieszkaniowej, 0-510-469-032

PODEJMĘ pracę fizyczną na terenie Gdyni, najchętniej praca stała, 0508/526-399

PODEJMĘ pracę fizyczną, 50-letni mężczyzna, 0-880-006-215

PODEJMĘ pracę jako stolodrukarz na terenie Gdyni, najchętniej praca stała, 058/623-25-21

PODEJMĘ pracę w gastronomii, pomoc kuchenna, wykszt. średnie, profil kucharz, na sezon letni, z zakwaterowaniem, 0603-655-327

POMOCNIK ogólnobudowlany, z praktyką, (0-58) 782-15-13, 0-697-439-591

POMOGĘ przy budowie, remoncie domu, mieszkania, praktyka, dokładność, (0-58) 782-15-13, 0-697-439-591

POMOGĘ przy cekolowaniu, malowaniu, panelach, sufitach, itp., praktyka, dokładność, (0-58) 782-15-13, 0-697-439-591

POPROWADZĘ dom, dotrzymam towarzystwa starszej osobie, opieka, uczciwa emerytka, (0-58) 468-87-30 po 18.00

POPROWADZĘ księgę przychodów i rozchodów, małej firmie, sklepu, gastronomii, 0508-170-465 księgowosc@tent.com.pl

POSIADAM samochód Renault Kangoo ciężarowy, podejmę współpracę na 1/2 etatu, umowę zlecenie, o dzieło, 0503-412-652 tomaszkl0@op.pl

POSPRZĄTAM mieszkanie, mycie okien, (0-58) 341-50-26

POSPRZĄTAM mieszkanie- okolice Gdańska Oruni, Pruszcz, solidnie, tanio 0509-622-014, mira3516@wp.pl

POSZUKUJĘ pracy fizycznej na terenie Trójmiasta, od zaraz, (0-58) 342-38-18

POSZUKUJĘ pracy jako portier, dozorca, ochrona, konserwator, solidny, odpowiedzialny, w Gdańsku, (0-58) 303-62-72

POSZUKUJĘ pracy stałej, malarz, szpachlarz, monter płyt karton.-gips., 0-500-757-718

POSZUKUJĘ pracy w charakterze opiekunki do dzieci lub osoby starszej na terenie Niemiec, posiadam prawo jazdy, 0507/552-879

POSZUKUJĘ pracy w charakterze opiekunki do dzieci lub starszej osoby, 0507/552-879

POSZUKUJĘ pracy w Europie Zachodniej, 0-602-864-648

POSZUKUJĘ pracy, posiadam Ford Transit + 1200 ładunek, (0-55) 276-25-24

PRACA dorywcza, średnie, dyplom- budowa maszyn i urządzeń, prawo jazdy 503-875-819

PRACE fizyczne, wykopy pod płoty, kable, rury, itp., (0-58) 782-15-13, 0-697-439-591

PRACE wiosenno-porządkowe, malowanie, drobne naprawy, itp., praktyka, dokładność, (0-58) 782-15-13, 0-697-439-591

PRACĘ chałupniczą odlewy, lutowanie, szlifowanie wklejanie kamieni, bursztyn pasowany, 0502-544-834

PRACOWAŁEM w spółdzielni inwalidów- ochrona mienia, II grupa inwalidzka, technikum mechaniczne, 059/841-27-84 kozmal@op.pl

PRACOWNIK biurowy, bdb komputer, podst. księgowości, Office, Symfonia, Trawers, 0-501-101-735

PRACOWNIK biurowy, doświadczenie, komputer, 0-509-925-487

PRACOWNIK fizyczny podejmie pracę przy wykładaniu towaru, najchętniej w magazynie, ochronie, 0-606-311-930 w godz. 22-8

PRACOWNIK fizyczny poszukuje pracy, może być dorywcza lub na umowę zlecenie oraz w delegacji, 0-886-206-063

PRACOWNIK fizyczny, dyspozycyjny, 30 lat, doświadczenie, bez nałogów, solidny, podejmie pracę od zaraz, 0-507-429-064

PRACOWNIK fizyczny, sortowanie, wykładanie towaru, magazyn, hurtownia, średnie, (0-58) 346-38-91, Trójmiasto

PRACOWNIK fizyczny, średnie, dyspozycyjny, magazyn, hurtownia, budowa, (0-58) 346-38-91, Trójmiasto

PRACOWNIK fizyczny, średnie, magazyn, - hurtownia, budowa, dyspozycyjny, (0-58) 346-38-91, Trójmiasto

PRACY uczciwej szukam, chętnie jako kopista offsetowy, średnie techniczne, (0-58) 348-91-28

PROJEKTOWANIA w środowisku Cad, Robot, współpraca w kreśleniu rysunków w Auto Cad, konstrukcje stawów, obliczenia, 0508-175-440

PRZEPISZĘ komputerowo wszystko, wydruk, poprawki gratis, (0-58) 671-15-93, 0-501-957-499

PRZETŁUMACZĘ na języki: angielski, niemiecki, włoski, rosyjski, inne) również tłumaczenia specjalistyczne, 510-595-247

PRZETŁUMACZĘ teksty z polskiego na rosyjski i odwrotnie, niedrogo, dworzec2@wp.pl

RENCISTA poszukuje pracy, ochrona, konserwator, obsługa windy, suwnicy, parkingowy, 0-692-188-086

RENCISTA szuka pracy, operator tadowarki, spycharki, kat. pierwsza, prawo jazdy, (0-58) 342-42-03

RENCISTA, 39 lat, prawo jazdy B, szuka pracy, nie aktwizycja, 0-507-104-728

RENCISTA, 57 lat, sprawny, tłusarz, prawo jazdy B, dozorca, inne, także z zakwaterowaniem, 0-693-706-785

RENCISTA, księgowy, ekonomista, uprawnienia MF, podejmie każdą pracę, 0-603-340-565

RENCISTKA, uczciwa, bez nałogów, zaopiekuje się dzieckiem, najchętniej w Niemczech, (0-58) 557-40-02, 0-507-160-486

ROZKLEJANIE plakatów podejmę od zaraz, lat 50, SMS nie, 0-880-739-008 pr. Leszka, Gdańsk Siedice

ROZKLEJĘ ulotki na Morenie, tanio, solidnie, doświadczenie, 0-501-979-070

RZETELNY, lojalny, wiarygodny z dośw. podejmie pracę na cały etat, 0503-76-99-45 klara48@wp.pl

SPRZĄTANIE mieszkań, domów, biur, mycie okien, solidnie, (0-58) 301-30-80

SPRZĄTANIE mieszkań, mycie okien, dokładnie, solidnie, 0-509-925-487

SPRZĄTANIE, mycie okien, (0-58) 302-97-62

SPRZĄTANIE, mycie okien, pranie wykładzin, teren Gdyni, Rumi, (0-58) 771-39-75

SPRZĄTANIE, mycie okien, Pruszcz Gd i okolice, referencje, (0-58) 692-85-31

STUDENT Akademii Sztuk Pięknych Gdańsk wykona strony www, grafikę 2D, 3D, ilustracje, wizualizacje, komunikację wizualną, www.lobohome.prv.pl 0606-601-491

STUDENT dziennikarstwa, 5-letnie doświadczenie w handlu, angielski, praktyka w radiu Gdańsk 0502-452-847

STUDENT medycyny, prawo jazdy, angielski, niemiecki, włoski,komputer, praca w wakacje, 0509-523-169, canoe@o2.pl

STUDENT zaoczny budownictwa, 24 lata, prawo jazdy, angielski, dyspozycyjny, solidny, podejmie pracę, najchętniej w branży budowlanej, 0503/789-243

STUDENTKA pedagogiki- zaocznie, zaopiekuje się dzieckiem, 3-5 letnim, teren Gdańska, 0504-367-308, kredkavip@interia.pl

STUDENTKA poszukuje pracy w promocjach, Gdynia - Wejherowo, 0-504-548-636

STUDENTKA zaoczna, odpowiedzialna, bez nałogów, poszukuje pracy w sklepie, 0-507-200-062

STUDENTKA, doświadczenie w handlu - różne, wykluczone towarzyskie, akwizycja, opieka, Wejherowo - Gdynia, 0-504-548-636

SZUKAM pracy konserwatora, stolarz, uprawnienia na wszystkie rodzaje wózków, 0-609-935-028

ULOTKI, reklamy roznoszę lub rozkleję, solidnie, doświadczenie, 0-505-395-994

W domu. Posiadam komputer, internet, praca związana z przepisywaniem tekstu, wprowadzaniem danych, 0609-726-343, didagdynia@o2.pl

WIZUALIZACJĄ, organizacja wizualna imprez, spotkań, konferencji, 0504-448-007 basienkazone@o2.pl

WYKONAM cekolowanie, malowanie, panele, płyty, remonty, (0-58) 305-50-88, 0-509-634-621

WYKONAM montaż okien, drzwi, ścian działowych, sufitów podwieszanych, 0-501-720-694

WYKONAM prace malarskie, cyklinarskie, stolarskie, (0-58) 346-77-67, 0-501-742-185

WYKONAM remonty mieszkań- pełen zakres, tanio, 0508-507-599, 622-08-55

WYKSZTAŁCENIE średnie, technik meblarstwa, prawo jazdy B, obsługa komputera, dyspozycyjny, odpowiedzialny, 0-506-543-133

ZAOPIEKUJĘ się działką, prace ziemne, wokół domu, itp., praktyka, dokładność, (0-58) 782-15-13, 0-697-439-591

ZAOPIEKUJĘ się dzieckiem u siebie lub dziecka domu. Okolice Moreny, Ujeścieska, Orunia Górna, Chełm, Kartuska, 0695-755-799

ZAOPIEKUJĘ się dzieckiem, troskliwe, wcześniejsza emerytka, (0-58) 345-77-83, 0-606-379-094

ZAOPIEKUJĘ się starszą panią, dotrzymam towarzystwa, okolice Brzeźna, (0-58) 343-49-34

ZAOPIEKUJĘ się starszą panią, dzieckiem, zwierzętami, sprzątanie biur, zlecenia na telefon, 0-609-935-362

WYKSZTAŁCENIE średnie, obsługa magazynu, kotły parowe, sztaplarki, suwnice, umiejętności organizacyjne, (0-58) 672-68-91, 0-604-573-195

Chcesz zamieścić ogłoszenie w dodatku „Praca+Szkoła+Szkolenia"?

TO PROSTE!

SPOTKAJ SIĘ Z NASZYM PRZEDSTAWICIELEM

Zadzwoń (pon.-pt. 9.00-17.00) pod nr tel. (0-58) **30-03-221, 30-03-222, 30-03-230** lub wyślij faks: (0-58) **30-03-231**. Nasz przedstawiciel przyjdzie do Ciebie.

PRZYJDŹ DO BIURA OGŁOSZEŃ

Listę adresów Biur Ogłoszeń i biur współpracujących z nami znajdziesz na stronach Twojego dodatku lokalnego.

NADAJ OGŁOSZENIE PRZEZ TELEFON I ZAPŁAĆ KARTĄ

Zadzwoń pod nr (0-58) **30-03-250** i zapłać kartą kredytową - rabat 7% od poniedziałku do piątku w godz. 8.00-18.00 i w sobotę w godz. 9.00-14.00

SKORZYSTAJ Z PORTALU INTERNETOWEGO www.gratka.pl

- wejdź na stronę www.gratka.pl (portal odwiedza miesięcznie prawie 1 milion osób)
- wybierz odpowiedni dział, do którego chcesz zlecieć ogłoszenie
- następnie kliknij - dodaj ogłoszenie
- wypełnij formularz wybierając jednocześnie region pomorski
- następnie postępuj zgodnie z instrukcjami

SKORZYSTAJ Z PORTALU INTERNETOWEGO www.box24.pl

- wejdź na stronę www.box24.pl
- kliknij - dodaj ogłoszenie
- wybierz Dziennik Bałtycki
- następnie postępuj zgodnie z instrukcjami

NADAJ BEZPŁATNE OGŁOSZENIE

Wpisz treść ogłoszenia na zamieszczonym poniżej kuponie.
Wypełniony kupon możesz:
- wrzucić do niebieskiej skrzynki „Dziennika Bałtyckiego" (wykaz skrzynek poniżej)
- zostawić w Biurze Ogłoszeń
- przesłać pocztą pod adresem: „Dziennik Bałtycki", 80-894 Gdańsk, Targ Drzewny 9/11, „Gratka"
- ogłoszenia oddane do czwartku, do godz. 15.00 ukażą się w najbliższym wydaniu dodatku
- ogłoszenia nie mogą być związane z prowadzeniem działalności czy wykonywaniem usług

Tu znajdziesz skrzynki na bezpłatne ogłoszenia

PUNKTY PRZY BIURACH OGŁOSZEŃ	
Gdańsk-Śródmieście	Targ Drzewny 9/11
Gdańsk-Śródmieście	ul. Garncarska
Sopot	ul. Kościuszki 61
Gdynia-Śródmieście	ul. Świętojańska 141b
INNE PUNKTY NA TERENIE TRÓJMIASTA	
Gdańsk-Brzeźno	ul. Gałczyńskiego, Supersam „Kupiec"
Gdańsk-Chełm	ul. Chałubińskiego, Centrum Handlowe
Gdańsk-Chełm	ul. Witosa/Milskiego, Stacja Paliw BP
Gdańsk-Jasień	ul. Damroki 1
Gdańsk-Morena	ul. Rakoczego, Stacja Paliw BP
Gdańsk-Morena	ul. Marusarzówny (przy Pizza Hut)
Gdańsk-Morena	ul. Nałkowskiej 4 (Centrum Handlowe)
Gdańsk-Oliwa	Sklep Spożywczy przy stacji PKP
Gdańsk-Orunia	ul. Krzemowa 8a, sklep BeSS
Gdańsk-Przymorze	ul. Chłopska (przy targowisku)
Gdańsk-Przymorze	ul. Kołobrzeska, Stacja Paliw BP
Gdańsk-Przymorze	ul. Opolska 3/35
Gdańsk-Śródmieście	Targ Sienny 7 (przy Gildii)
Gdańsk-Śródmieście	Dworzec Główny PKP - tunel przy schodach k. McDonald's
Gdańsk-Śródmieście	ul. Długie Ogrody (przy targowisku)
Gdańsk-Wrzeszcz	ul. Dębinki (przy szpitalu)
Gdańsk-Wrzeszcz	ul. Partyzantów Centrum Handl. Sukces
Gdańsk-Wrzeszcz	ul. Dmowskiego 16 KBO
Gdańsk-Wrzeszcz	ul. Biała (przy targowisku)
Gdańsk-Zaspa	ul. Rzeczypospolitej - ETC
Gdańsk-Zabianka	ul. Subisława 28
Gdynia-Chylonia	ul. Morska - Dom Handlowy Chylonia
Gdynia-Dąbrowa	ul. Miętowa 3g/4 Sklep metalowy
Gdynia-Grabówek	ul. Morska 107
Gdynia-Śródmieście	Dworzec Główny PKP
Gdynia-Śródmieście	ul. Świętojańska 94 - przejście do budynku Hossa deptak przy PKP
Pruszcz Gd.	ul. Pomorska 11 Dom Kultury
Rumia	ul Kościuszki 12d - Kwiaciarnia przy dworcu PKP
Sopot	ul Kolberga 9 (Centrum Handlowe)
Sopot-Brodwino	
PUNKTY POZA TRÓJMIASTEM	
Bytów	ul. Wojska Polskiego 2
	ul. Wojska Polskiego 47
Lębork	al. Wolności 40
Miastko	ul. Armii Krajowej 29
Główczyce	Urząd Gminy
Potęgowo	Urząd Gminy
Słupsk	ul. Filmowa 3 e
	Hipermarket Real
Chojnice	ul. Stary Rynek 2
Kartuzy	ul. Jeziorna 2
Kościerzyna	ul. Długa 31
Puck	Plac Wolności 31
Wejherowo	ul. Sobieskiego 227

4136503

Nazwy i oznaczenia rubryk, w których można zamieszczać bezpłatne ogłoszenia

PRACA + SZKOŁA + SZKOLENIA		3-pok. sprzedam	4.3c	Garaż	4.16
Szukam pracy	1.3	4-pok. i większe sprzedam	4.3d	Inna nieruchomość	4.17
Korepetycje	9.4	Działkę budowlaną i grunty kupię	4.4	**DOM**	
AUTO-MOTO		Dom kupię	4.5	Materiały budowlane sprzedam	5.1
Samochód sprzedam	3.1	Mieszkanie kupię	4.6	Wyposażenie mieszkań sprzedam	5.2
Samochód ciężarowy sprzedam	3.2	Działkę budowlaną i grunty odnajmę	4.7	Narzędzia sprzedam	5.3
Sprzedam inne	3.3	Dom odnajmę	4.8	Kupię	5.4
Samochód marki kupię	3.4	Mieszkanie odnajmę	4.9	Okna, drzwi	5.5
Samochód ciężarowy kupię	3.5	1-pok. odnajmę	4.9a	**ZDROWIE + MODA + URODA**	
Kupię inne	3.6	2-pok. odnajmę	4.9b	Inne	8.6
Zamiana	3.7	3-pok. odnajmę	4.9c	**GRATKA**	
Maszyny rolnicze	3.8	4-pok. i większe odnajmę	4.9d	(ogłoszenia okazują się tylko na terenie Trójmiasta)	
Części zamienne sprzedam	3.9	Działkę budowlaną i grunty poszukuję	4.10	**Biznes**	
Części zamienne kupię	3.10	Dom poszukuję	4.11	Sprzedaż	2.4
DOM + NIERUCHOMOŚCI		Mieszkanie poszukuję	4.12	Inne	2.8
Działkę budowlaną i grunty sprzedam	4.1	Działkę budowlaną zamienię	4.13	**AGD-RTV**	
Dom sprzedam	4.2	Dom zamienię	4.14	AGD sprzedam	6.2
Mieszkanie sprzedam	4.3	Mieszkanie zamienię	4.15	RTV sprzedam	6.4
1-pok. sprzedam	4.3a			Kupię	6.5
2-pok. sprzedam	4.3b			**Turystyka i sport**	
				Sprzęt	7.1
				Inne	7.6
				Zwierzęta i rośliny	
				Zwierzęta	10.1
				Rośliny	10.2
				Różne	
				Foto	11.1
				Książki	11.2
				Muzyka	11.3
				Hobby	11.4
				Odzież	11.5
				Świat dziecka	11.6
				Oddam za darmo*	13
				Proszę o pomoc*	14

*Kupon należy oddać osobiście w Biurze Ogłoszeń

Kupon na bezpłatne ogłoszenie dla osób fizycznych

Dziennik Bałtycki

Zlecam emisję jednego bezpłatnego ogłoszenia w dodatku (zaznacz znak X przy wybranym dodatku):

☐ Praca ☐ Dom ☐ Auto ☐ ZDROWIA ☐ Gratka (tylko Trójmiasto)

Numer rubryki: **Wpisz treść ogłoszenia:** (do 8 słów, wypełnij drukowanymi literami):

☐ (wybierz z listy zamieszczonej powyżej)

.....

.....

.....

..... cena: ..... tel.: .....

Do wiadomości wydawcy:

Imię i nazwisko:..... Telefon:.....

Adres:..... Podpis:.....

■ Biuro Ogłoszeń zastrzega sobie prawo do zredagowania, sklasyfikowania ogłoszenia lub jego niezamieszczenia

Auchan

Auchan Polska Sp. z o.o. poszukuje do hipermarketu w Gdańsku

PRACOWNIKÓW DZIAŁU OCHRONY

Wymagania:
- niekaralność
- wykształcenie średnie
- nienaganny stan zdrowia
- mile widziana licencja oraz zaświadczenie o niekaralności

Kandydaci mogą zgłaszać się osobiście lub przesłać CV na adres:

Auchan Gdańsk
Dział Personalny
ul. Szczęśliwa 3
80-176 Gdańsk

428513A

Auchan

Jesteśmy firmą francuską zajmującą 5 miejsce wśród sieci hipermarketów na świecie. W Polsce jest już otwartych 19 hipermarketów.
Podstawą naszego sukcesu jest satysfakcja klientów, którym zapewniamy profesjonalną obsługę i najlepsze produkty po niskich cenach.
Obecnie, do naszego hipermarketu w GDAŃSKU, poszukujemy kandydatów na stanowisko:

SZEF SEKTORA OCHRONY

w hipermarkecie

Osoba na tym stanowisku odpowiadać będzie za zapewnienie bezpieczeństwa osób, dóbr i mienia na terenie obiektu, hermetyczności sklepu oraz zarządzanie zespołem osób mu podległych.

Oczekujemy:
- Praktycznej znajomości zasad ochrony
- Doświadczenia w zarządzaniu ludźmi
- Chęci do rozwoju i zaangażowania w pracę
- Gotowości do pracy w systemie zmianowym, dyspozycyjności
- Posiadania licencji II stopnia

Oferujemy:
- Pracę w młodej ekipie
- Cykl szkoleń specyficznych dla danego zawodu
- Realne szanse rozwoju zawodowego
- Otrzymywanie wynagrodzenia adekwatnego do posiadanych kompetencji

Osoby zainteresowane prosimy o przysłanie dokumentów (list motywacyjny, życiorys i zdjęcie) wraz z podpisanym oświadczeniem: *„Wyrażam zgodę na przetwarzanie moich danych osobowych dla potrzeb niezbędnych do realizacji procesu rekrutacji (zgodnie z ustawą o ochronie danych osobowych z dnia 29.08.97 Dz.U. Numer 133, Poz. 883)"* na następujący adres:

Dział Personalny
Auchan Gdańsk
ul. Szczęśliwa 3, 80-176 Gdańsk

UWAGA! FIRMA ZASTRZEGA SOBIE PRAWO ODPOWIEDZI NA WYBRANE OFERTY. NADESŁANYCH MATERIAŁÓW NIE ZWRACAMY.

428511A

Zbijamy ceny zawodowo

Auchan

OGŁOSZENIE

Burmistrz Miasta Rumi

ogłasza konkurs na stanowisko

dyrektora Szkoły Podstawowej Nr 10 w Rumi.

1. Do konkursu może przystąpić nauczyciel mianowany lub dyplomowany, który:
1/ ukończył studia wyższe magisterskie i posiada przygotowanie pedagogiczne oraz kwalifikacje do zajmowania stanowiska nauczyciela w szkole,
2/ ukończył studia wyższe lub studia podyplomowe z zakresu zarządzania albo kurs kwalifikacyjny z zakresu zarządzania oświatą, prowadzony zgodnie z przepisami w sprawie placówek doskonalenia nauczycieli,
3/ posiada co najmniej pięcioletni staż pracy pedagogicznej na stanowisku nauczyciela lub pięcioletni staż pracy dydaktycznej na stanowisku nauczyciela akademickiego,
4/ w okresie pięciu lat bezpośrednio przed powierzeniem stanowiska dyrektora uzyskał co najmniej dobrą ocenę pracy w przedszkolu, szkole lub placówce, a w przypadku nauczyciela akademickiego - pozytywną ocenę pracy w okresie ostatnich czterech lat pracy w szkole wyższej, jeżeli stanowisko dyrektora obejmuje bezpośrednio po ustaniu zatrudnienia w szkole wyższej, albo w okresie roku bezpośrednio przed przystąpieniem do konkursu na stanowisko dyrektora uzyskał pozytywną ocenę dorobku zawodowego,
5/ posiada zaświadczenie lekarskie o braku przeciwwskazań zdrowotnych do wykonywania pracy na stanowisku kierowniczym,
6/ nie był karany karą dyscyplinarną, tj.:
- naganą z ostrzeżeniem,
- zwolnieniem z pracy,
- zwolnieniem z pracy z zakazem przyjmowania ukaranego do pracy w zawodzie nauczycielskim w okresie 3 lat od ukarania,
- wydaleniem z zawodu nauczycielskiego,

oraz nie toczy się przeciwko niemu postępowanie dyscyplinarne,
7/ nie był karany za przestępstwo popełnione umyślnie oraz nie toczy się przeciwko niemu postępowanie karne,
8/ nie był karany zakazem pełnienia funkcji kierowniczych związanych z dysponowaniem środkami publicznymi, o którym mowa w art. 147 ust. 1 pkt 4 ustawy z dnia 26 listopada 1998 r. o finansach publicznych (Dz. U. z 2003 r. Nr 15, poz. 148, z późn. zm.).

2. Do konkursu może przystąpić także nauczyciel mianowany lub dyplomowany, który ukończył studia wyższe zawodowe i posiada przygotowanie pedagogiczne lub ukończył kolegium nauczycielskie albo nauczycielskie kolegium języków obcych oraz posiada kwalifikacje do zajmowania stanowiska nauczyciela w szkole i spełnia wymagania określone w ust. 1 pkt 2-8.

3. Do konkursu może przystąpić także nauczyciel mianowany lub dyplomowany zatrudniony na stanowisku wymagającym kwalifikacji pedagogicznych w urzędzie organu administracji rządowej, kuratorium oświaty, Centrum Edukacji Artystycznej, Centralnej Komisji Egzaminacyjnej i okręgowych komisjach egzaminacyjnych oraz nauczycielowi mianowanemu lub dyplomowanemu urlopowanemu lub zwolnionemu z obowiązku świadczenia pracy na podstawie przepisów ustawy z dnia 23 maja 1991 r. o związkach zawodowych (Dz. U. z 2001 r. Nr 79, poz. 854, z późn. zm.), spełniającemu wymagania określone w niniejszym ogłoszeniu, z wyjątkiem wymogu posiadania co najmniej dobrej oceny pracy albo pozytywnej oceny dorobku zawodowego.

4. Do konkursu może przystąpić osoba niebędąca nauczycielem, która:
1/ ukończyła studia wyższe magisterskie,
2/ posiada co najmniej pięcioletni staż pracy,
3/ posiada wykształcenie i przygotowanie zawodowe odpowiadające kierunkowi kształcenia w szkole lub zakresowi zadań placówki,
4/ spełnia wymagania określone w ust. 1 pkt 2 i 5-8.

5. Oferty osób przystępujących do konkursu powinny zawierać:
1/ uzasadnienie przystąpienia do konkursu wraz z koncepcją funkcjonowania i rozwoju szkoły,
2/ życiorys z opisem przebiegu pracy zawodowej, zawierający w szczególności informację o stażu pracy pedagogicznej - w przypadku nauczyciela lub stażu pracy dydaktycznej - w przypadku nauczyciela akademickiego,
3/ akt nadania stopnia nauczyciela mianowanego lub dyplomowanego oraz dokumenty potwierdzające posiadanie wymaganego wykształcenia - w przypadku osoby będącej nauczycielem,
4/ dyplom ukończenia studiów wyższych oraz dokumenty potwierdzające posiadanie wymaganego stażu pracy, wykształcenia i przygotowania zawodowego - w przypadku osoby niebędącej nauczycielem,
5/ dyplom ukończenia studiów wyższych lub studiów podyplomowych z zakresu zarządzania albo zaświadczenie o ukończeniu kursu kwalifikacyjnego z zakresu zarządzania oświatą,
6/ ocenę pracy, o której mowa w ust. 1 pkt 4 niniejszego ogłoszenia,
7/ zaświadczenie lekarskie o braku przeciwwskazań zdrowotnych do wykonywania pracy na stanowisku kierowniczym,
8/ oświadczenie, że kandydat nie był karany karą dyscyplinarną, o której mowa w ust. 4 oraz nie toczy się przeciwko niemu postępowanie dyscyplinarne,
9/ oświadczenie, że kandydat nie był karany za przestępstwo popełnione umyślnie oraz nie toczy się przeciwko niemu postępowanie karne,
10/ oświadczenie, że kandydat nie był karany zakazem pełnienia funkcji kierowniczych związanych z dysponowaniem środkami publicznymi, o którym mowa w art. 147 ust. 1 pkt 4 ustawy z dnia 26 listopada 1998 r. o finansach publicznych (Dz. U. z 2003 r. Nr 15, poz. 148, Nr 45, poz. 391, Nr 65, poz. 594, Nr 96, poz. 874 i Nr 166, poz. 1611),
11/ oświadczenie, że kandydat wyraża zgodę na przetwarzanie swoich danych osobowych zgodnie z ustawą z dnia 29 sierpnia 1997 r. o ochronie danych osobowych (Dz. U. z 2002 r. Nr 101, poz. 926 i Nr153, poz. 1271) w celach przeprowadzenia konkursu na stanowisko dyrektora.

6. Oferty należy składać w zamkniętych kopertach z podanym adresem zwrotnym i dopiskiem „Konkurs na stanowisko dyrektora Szkoły Podstawowej Nr 10", w terminie 14 dni od dnia ukazania się ogłoszenia, osobiście w Biurze Obsługi Mieszkańców Urzędu Miasta Rumi lub pocztą na adres Urzędu Miasta Rumi, 84-230, ul. Sobieskiego 7.

7. Konkurs przeprowadzi komisja konkursowa powołana przez Burmistrza Miasta Rumi.

8. O terminie i miejscu przeprowadzenia postępowania konkursowego kandydaci zostaną powiadomieni indywidualnie.

427261A

gratka.pl

OGŁOSZENIA W INTERNECIE

Oferty pracy z regionu **mazowieckiego i całego kraju** z ostatnich 7 dni. Pełny tekst ogłoszeń jest dostępny na naszych stronach.

Stanowisko	Pracodawca
Finanse i Bankowość	
DYREKTOR PLACÓWKI BANKOWEJ	HRK S.A.
KIEROWNIK ZARZĄDZANIA KOSZTAMI SEGMENTU	PKN Orlen S.A.
HR / Kadry	
STAŻYSTA / OSOBA DO WPISYWANIA DANYCH	HRK S.A.
Informatycy / Internet / Telekomunikacja	
AML (ANTI-MONEY LAUNDERING) CONSULTANT	PMI Consult Ltd
BANKING SYSTEMS CONSULTANT	PMI Consult Ltd
CITRIX APPLICATION DEPLOYMENT SPECIALIST	PMI Consult Ltd
CITRIX SPECIALIST	PMI Consult Ltd
CITRIX SUPPORT	PMI Consult Ltd
CORE BANKING SYSTEMS TRAINER	PMI Consult Ltd
GLOBUS / T24 REGRESSION TESTER	PMI Consult Ltd
GLOBUS BUSINESS CONSULTANTS	PMI Consult Ltd
HELP DESK & TRAINING EXECUTIVE	Galileo Polska
KONDOR + CONSULTANT	PMI Consult Ltd
MIDAS CONSULTANT	PMI Consult Ltd
PROJECT MANAGER	PMI Consult Ltd
SENIOR SOFTWARE ENGINEER	Motorola Polska Electronics Sp. z o. o.
TEMENOS-GLOBUS TECHNICAL EXPERT	PMI Consult Ltd
TREASURY SYSTEMS ANALYST	PMI Consult Ltd
Księgowość / Podatki / Controlling / Audyt	
SPECJALISTA DS. PŁAC	HRK S.A.
ZASTĘPCA GŁÓWNEGO KSIĘGOWEGO	Euroselect
Logistyka, Zakupy, Transport	
DYSPOZYTOR	Fresh Logistics Sp. z o.o.
MENADŻER DS. SPEDYCJI LOTNICZEJ	JAS-FBG S.A.
POMOCNIK MAGAZYNIERA WÓZKOWEGO	CN FlexWork - Centrum Niderlandzkie Sp. z o. o.
Marketing, Reklama, Promocja i PR	
ACCOUNT MANAGER	Ad.net S.A.
EVENT MANAGER	HRK S.A.
MERCHANDISER	Sarantis Polska S.A.
Obsługa klienta / Call Center	
PRACOWNIK DZIAŁU OBSŁUGI KLIENTA	Alternative Investment Services
Produkcja / Praca fizyczna	
BEZPŁATNE PRAKTYKI STUDENCKIE	Coca-Cola HBC Polska Sp. z o.o.
KIEROWNIK LABORATORIUM	Vision Express SP
TECHNIK UTRZYMANIA RUCHU	FM Polska Sp. z o.o.
Rolnictwo / Ochrona środowiska	
POMOCNIK APARATOWEGO	CN FlexWork - Centrum Niderlandzkie Sp. z o. o.
Sprzedaż / Handel	
ACCOUNT MANAGER	HRK S.A.
BRAND MANAGER	HRK S.A.
KASJER	HRK S.A.
KIEROWNIK SPRZEDAŻY	HRK S.A.
PRACOWNIK DZIAŁU HANDLOWEGO	Wavin Metalplast - Buk Sp. z o. o.
PRZEDSTAWICIEL HANDLOWY	Kraft Foods Polska S.A.
PRZEDSTAWICIEL HANDLOWY	HRK S.A.
REGIONALNEGO DORADCY KLIENTA	HRK S.A.
REGIONALNY PRZEDSTAWICIEL HANDLOWY	HRK S.A.
Technika / Inżynieria / Konstrukcja	
OPTOMETRYSTA	Vision Express SP

Mamy ponad 1000 aktualnych ofert pracy, dostępnych przez 24 godziny i 7 dni w tygodniu.

www.gratka.pl

partner: wp.pl

428687A

LOTOS Gdańsk

odzianka

Smutno mi

Robert Kościecha
Lotos

- Smutno mi. Nie zadowala nas miejsce z tyłu tabeli. W każdym meczu czy wyścigu, daję z siebie wszystko W tym meczu było podobnie. Nie udał mi się jeden wyścig. Po słabym starcie, przyjechałem ostatni. W 14 wyścigu próbowałem wyprzedzić Jacka Golloba. Na gdańskim torze trudno poprawić miejsce, kiedy rywal jedzie poprawnie, po ścieżce.

Walka

Marian Wardzała
trener Unii

- Walka, walka, jeszcze raz walka. Tak przebiegało to spotkanie. Beniaminek stawał na głowie, by pomieszać nam szyki. Najważniejsze, że w niemalże wszystkich wyścigach rywalizowano fair. Może poza wyjątkiem postawy Krzysztofa Jabłońskiego. Raz nieczysto pojechał na prostej w konfrontacji z Januszem Kołodziejem.

Triumf Walaska

Grzegorz Walasek (Złomrex Włókniarz Częstochowa) wygrał we Lwowie rundę kwalifikacyjną żużlowych indywidualnych mistrzostw Europy. Do kolejnej rundy awansował także Sławomir Drabik (Złomrex), który zajął piąte miejsce.
Wyniki: 1. Grzegorz Walasek (Polska) 14 pkt; 2. Wiktor Gajdym (Ukraina) 12; 3. Igor Marko (Ukraina) 11+3; 4. Bohumil Brhel (Czechy) 11+2; 5. Sławomir Drabik (Polska) 11+N; 6. Sergej Darkin (Rosja) 10.

LOTTO

Sobota 14 maja
Duży Lotek
10, 24, 30, 31, 34, 42
Express Lotek
1, 6, 17, 21, 26
Multi Lotek
2, 5, 6, 8, 11, 19, 25, 26, 32, 35, 40, 41, 42, 49, 59, 65, 69, 75, 77, 80
Niedziela 15 maja
Multi Lotek
4, 5, 12, 13, 16, 18, 19, 25, 27, 30, 33, 38, 40, 46, 49, 53, 57, 63, 67, 72

W ekstralidze. Atlas wygrał w Zielonej Górze

Leszno wciąż liderem

Leigh Adams (na prowadzeniu) jest w Unii Leszno liderem z prawdziwego zdarzenia. Fot. Przemysław Świderski

Trzy mecze odbyły się wczoraj na torach ekstraligi. Do małej niespodzianki doszło w Zielonej Górze. Miejscowy ZKŻ przegrał z Atlasem Wrocław. Mimo, że u gości zabrakło kontuzjowanego Jarosława Hampela.

Żużlowcy Atlasu byli zdecydowanie szybsi na starcie, co może dziwić na torze rywali. Potem już zielonogórzenie nie byli w stanie ich dogonić. Do tego goście stanowili w Zielonej Górze prawdziwą drużynę, co może potwierdzić dorobek punktowy jej zawodników. Przeciwieństwem tego była postawa gospodarzy. W ZKŻ jedynie Piotr Świst pojechał na dobrym poziomie. Zawiódł m.in. Duńczyk Nicki Pedersen, który w sześciu startach zdobył 9 pkt.

W Lesznie z kolei Unia pokonała Budlex Polonię Bydgoszcz i umocniła się na prowadzeniu w tabeli. Po ośmiu wyścigach był remis 24:24. W kolejnych czterech zwyciężali żużlowcy Unii i gospodarze objęli 10-punktowe prowadzenie 41:31. W 13 biegu miejscowi zawodnicy - Krzysztof Kasprzak i Adam Skórnicki - wygrali start. W wyniku nieporozumienia na torze leszczynianie przegrali jednak ten wyścig 1:5. Potem zaistniałą sytuację tak sobie wyjaśniali w parku maszyn, że trzeba było ich rozdzielić.

(kast)

Ekstraliga

- **Unia Leszno - Budlex Polonia Bydgoszcz 49:41.** Unia - Leigh Adams 14 (2,3,3,3,3), Jacek Rempała 10 (2,1,3,2,2), Damian Baliński 9 (1,3,1,3,1,3), Krzysztof Kasprzak 7 (3,0,2,1,1), Adam Skórnicki 5 (3,1,1,0), Norbert Kościuch 3 (u,2,0,1), Robert Kasprzak 1 (1,0); Polonia - Robert Sawina 13 (3,3,2,2,3,w), Andreas Jonsson 10 (1,2,3,1,3), Piotr Protasiewicz 10 (2,2,2,2,2), Krzysztof Buczkowski 4 (3,1,,0,0,0), Krystian Klecha 4 (2,1,1,0,u), Jacek Krzyżaniak 0 (0,0), Michał Robacki 0 (0,0).
  Najlepszy czas dnia uzyskał Leigh Adams w siódmym wyścigu - 59,7 s. Sędziował Marek Czarnecki (Wrocław). Widzów ok 7000.
- **ZKŻ Kronopol Zielona Góra - Atlas Wrocław 37:53.** ZKŻ: Piotr Świst 15 (2,2,2,3,3,3), Niski Pedersen 9 (2,1,2,1,1,2), Mariusz Staszewski 7 (2,0,1,3,1), Alan Marcinkowski 3 (1,1,1,0,0), Krzysztof Stojanowski 2 (0,1,-,1,0), Andrzej Huszcza 1 (0,1,-,0), Zbigniew Suchecki 0 (0); Atlas: Robert Miśkowiak 12 (1,3,3,2,3), Tomasz Gapiński 11 (3,2,3,3,0), Hans Andersen 10 (3,3,2,1,1), Piotr Świderski 9 (3,0,2,2,2), Krzysztof Słaboń 6 (1,3,0,2), Mariusz Pacholak 3 (3,-,0,0), Ronnie Jamroży 2 (2,d,0,0)
  Najlepszy czas dnia - 64,37 w 2. biegu uzyskał Piotr Świderski z Atlasu. Widzów ok. 9 tys. Zawody sędziował Leszek Dębski z Ostrowa.
- **Lotos Gdańsk - Unia Tarnów 42:48**
- **Apator Adriana Toruń - Włókniarz Częstochowa** - przełożony na 22 maja

1. Unia L.	7	10	+46
2. Apator	5	8	+23
3. Unia T.	6	8	+49
4. Włókniarz	5	6	+16
5. Atlas	6	6	-29
6. Lotos	7	4	-8
7. Polonia	6	4	-1
8. ZKŻ	6	2	-96

I liga

- **KSŻ Krosno - KŻ Kolejarz Opole 61:29.** KSŻ Krosno - Matej Ferjan 13, Łukasz Szmit 12, Rafał Wilk 12, Tomasz Łukaszewicz 11, Jakub Śpiewanek 8, Janusz Ślączka 5; Kolejarz - Adam Pawliczek 9, Sebastian Trumiński 8, Marcin Sekula 4, Sebastian Kowolik 3, Adam Czechowicz 2, Piotr Rembas 2, Tomasz Schmidt 1.
- **Intar Dartom Ostrów Wlkp. - Marma Polskie Folie Rzeszów 43:47.** Intar - Peter Karlsson 12, Michał Szczepaniak 10, Piotr Dym 8, Mariusz Węgrzyk 7, Tomasz Jędrzejak 5, Sebastian Bruchelser 1, Bartosz Kwiatkowski 0; Marma - Mikael Max 15, Dariusz Śledź 9, Tomasz Rempała 6, Maciej Kuciapa 5, Paweł Miesiąc 5, Dawid Stachyra 4, Karol Baran 3.
- Mecze: TŻ Sipma Lublin - Mars TRV AGD Gorzów oraz GTŻ Grudziądz - RKM Rybnik zostały przełożone z uwagi na zły stan toru.

1. Marma	7	12	+82
2. Intar	6	10	+84
3. Grudziądz	6	7	+32
4. Mars	5	6	+6
5. Rybnik	5	6	+57
6. Krosno	6	4	-52
7. Sipma	5	1	-88
8. Kolejarz	6	0	-121

R E K L A M A

Żory. Eliminacje ME

Bez awansu

W Żorach rozegrany został turniej eliminacyjny ME do lat 17 piłkarek ręcznych. Do turnieju finałowego awansowały Chorwatki i Hiszpanki. Polski wygrały tylko z drużyną Łotwy i zajęły trzecie miejsce.

Po przegranym meczu w piątek z Hiszpanią, nasze reprezentantki w sobotę zmierzyły się z Łotwą. Tylko zwycięzca zachowywał szanse awansu. Polski pewnie wygrały z Łotyszkami 25:14 (14:9).

Polska: Morawiec, Maliczkiewicz - Walkiewicz, Kolka 1, Pielesz 7, Kucińska 5, Tarnowska 2, Sabała 1, Wasilewska 1, Kocela 4, Dąbrowska 2, Szwed 2, Świderska, Pokrzywnicka.

O awansie decydował mecz Polska - Chorwacja. Nie było złudzeń. Chorwatki zdecydowanie zwyciężyły 35:23 (19:10).

Polska: Maliczkiewicz, Morawiec, Kubicka-Walkiewicz, Kolka 1, Pielesz 7, Kucińska 1, Tarnowska, Sabała 1, Kocela, Dąbrowska 2, Szwed 5, Świderska 4, Pokrzywnicka 2, Aleksandrowicz.

Biało-czerwone prowadziły w tym spotkaniu tylko raz - w 1 minucie po golu Klaudii Pielesz. Później jednak to Chorwatki dominowały na parkiecie odnosząc zasłużone zwycięstwo.

(stan)

Wyniki

Hiszpania - Chorwacja 17:27 (7:16), Polska - Łotwa 25:14 (15:9), Chorwacja - Polska 35:23 (19:10), Hiszpania - Łotwa 37:13 (16:7).

1. Chorwacja	3	6	95:60
2. Hiszpania	3	4	83:63
3. Polska	3	2	71:78
4. Łotwa	3	0	47:95

Już w sobotę z Dziennikiem
trójwymiarowy film
DINOZAURY
na płycie VCD

Szczegóły na str. 24

Dziennik Bałtycki
z bezpłatną dostawą do domu rano
0 800 15 00 26

Kwidzyn. Od słabszego niczego się nie nauczysz

MMTS piąty w ekstraklasie

Szczypiorniści MMTS bez problemów odrobili jednobramkową stratę z pierwszego meczu w Głogowie i wygrywając u siebie 38:26 (19:15) zapewnili sobie piąte miejsce w ekstraklasie.

Chrobry do Kwidzyna przyjechał bez kilku podstawowych zawodników. Zabrakło Jacka Wolskiego, Tomasza Kopecia, Przemysława Darowskiego i Michała Jureckiego. Kwidzynianie nie pozwolili rywalom rozwinąć skrzydeł, zwłaszcza że tym razem zagrał już kapitan zespołu Marek Boneczko.

Pierwsza połowa, gdy głogowianie mieli jeszcze sporo sił, była w miarę wyrównana. Gospodarze wprawdzie dobrze grali w ofensywie, ale zbyt łatwo tracili bramki. Z tego powodu długo nie mogli wypracować większej przewagi. Dobrze spisywał się Daniel Urbanowicz, który bombardował bramkę Chrobrego rzutami z drugiej linii. Karne wykorzystywał Maciej Mroczkowski. Po 30 minutach ekipa MMTS prowadziła 19:15.

W drugiej połowie kwidzynianie poprawili grę w defensywie i to wystarczyło na Chrobrego. Udane interwencje bramkarzy i częste przechwyty piłki dawały miejscowym okazję do kontrataków, a te najczęściej skutecznie wykańczał Piotr Frelek. Potem przewaga MMTS już tylko rosła.

- Nowy system rozgrywek na pewno nie preferuje takich zespołów jak nasz - mówi Robert Majdziński, menedżer MMTS. - Nie od dziś wiadomo, że jesteśmy za słabi na walkę o medale, ale dużo silniejsi od zespołów walczących o utrzymanie. Gdy nie udało się awansować do pierwszej czwórki, w zespole brakowało już motywacji, ale trudno się temu dziwić. Tak naprawdę nie ma bowiem różnicy czy zajmie się miejsce piąte, czy ósme. Nie ma w związku z tym jakichś określonych gratyfikacji finansowych ze strony związku.

W poprzednich sezonach kwidzynianie do końca rywalizowali z zespołami z pierwszej szóstki. Wtedy lepsza była też frekwencja na trybunach.

- Rywalizacja z Vive, Wisłą czy Śląskiem nie tylko była dodatkową motywacją dla naszych zawodników, ale też szansą na podniesienie umiejętności, a rywalizując ze słabszymi trudno się czegoś nauczyć - dodał Majdziński.

Rafał Cybulski

Kapitan Marek Boneczko (nr 8) wrócił do składu i poprowadził swoich kolegów do zwycięstwa.
Fot. Małgorzata Enerlich-Kamińska

MMTS - Chrobry 38:26 (19:15)

MMTS: Wolański, Suchowicz - Urbanowicz 10, Frelek 9, Mroczkowski 6, Boneczko 3, Janiszewski 3, Kawczyński 3, Cielątkowski 2, Rombel 1, Balmas 1, Cieślak, Płosiński, Czertowicz. Kary: 14 minut.
Chrobry: Kotliński 1, Pitoń - Piwko 8, Marciniak 6, B. Jurecki 4, Łuczyk 3, Kuta 2, Różański 1, Świtała 1, Konrad 1. Kary: 10 minut.

Gdańsk. Zwycięstwo AZS AWFiS Gdańsk w ostatnim meczu ligowym

To był festiwal błędów

Zwycięstwem zakończyli sezon ligowy piłkarze ręczni AZS AWFiS Gdańsk. Nasi szczypiorniści pokonali AZS AWF Warszawa 31:19 i zajęli dziewiąte miejsce. Rywale opuścili ekstraklasę. Przed naszym zespołem jeszcze występ w turnieju finałowym Pucharu Polski.

Tylko początek meczu był wyrównany. Głównie dlatego, że gospodarze marnowali sytuacje, nawet te sam na sam z bramkarzem. Ostatni remis (2:2) mieliśmy w 8 minucie po celnym rzucie Pawła Nocha. Później rosła już przewaga gdańszczan, którzy na początku drugiej połowy odskoczyli rywalom. Przez sześć minut Marcin Głębocki nie dał się pokonać i zrobiło się 18:8. Już do końca meczu przewaga gospodarzy wahała się w granicach 9-12 bramek.

Mecz był prowadzony w szybkim tempie, ale obie drużyny popełniły mnóstwo błędów. Momentami zawodnicy potrafili kilka razy przebiec się tam i z powrotem nie kończąc akcji rzutem.

- Ten mecz trzeba było rozegrać. Przed nami jeszcze Puchar Polski i będziemy chcieli powalczyć o zwycięstwo - powiedział Marcin Pilch.

- Były błędy, bo próbowaliśmy grać szybko. To podoba się kibicom, kiedy zdobywamy bramki po kontrach albo szybkich wznowieniach. Przy takiej grze z błędami trzeba się liczyć, ale warto podjąć takie ryzyko - uważa Wojciech Nowiński, trener AZS AWFiS.

Paweł Stankiewicz

W ataku na bramkę warszawiaków Michał Waszkiewicz.
Fot. Robert Kwiatek

AZS Gdańsk - AZS Warszawa 31:19 (13:7)

AZS AWFiS Gdańsk: Sibiga, Głębocki - Fogler 2, Żółtak 3, Ćwikliński 4, Malandy 2, Pilch 5, Gujski, Jachlewski 3, Wita 2, Pepliński 3, Markuszewski 3, Waszkiewicz 4. Kary: 4 minuty.
AZS Warszawa: Nowosielski, Pastuszko - Smolarczyk 3, Noch 1, Jasiówka 3, Siedlecki, Kolczyński 1, Wolski 2, Jankowski 4, Mont 2, Waśko 1, Olszewski 2. Kary: 8 minut.

Wyniki

Kobiety

o 3 miejsce
Vitaral Jelfa Jelenia Góra - Zagłębie Lubin 28:29 (15:17) i 31:29 (16:13). Stan rywalizacji 2-1 dla Jelfy, która zdobyła brązowy medal.
o 5 miejsce
Sośnica Gliwice - Zgoda Ruda Śląska 17:19 (8:9). Pierwszy mecz wygrała Zgoda 28:20 i zajęła piąte miejsce.
o 7 miejsce
EB Start Elbląg - Łącznościowiec Szczecin 27:28 (11:12). Pierwszy mecz 30:24 dla Startu, który zajął 7 miejsce.
o miejsca 9-12
KU AZS Politechnika Koszalin - Meble-Ryś Gościbia Sułkowice 10:0 vo, Piotrcovia Piotrków - Pogoń 1922 Żory 28:23 (14:12).

9. Politechnika	28	21	668-684
10. Piotrcovia	28	21	651-742
11. Pogoń	28	20	642-685

Mężczyźni

o 3 miejsce
Konsalnet Śląsk Wrocław - Vive Kielce 25:26 (11:13). Stan rywalizacji 2-0 dla zespołu Vive, który zdobył brązowy medal.
o 5 miejsce
MMTS Kwidzyn - Chrobry Głogów 38:26 (19:15). Pierwszy mecz wygrał Chrobry 28:27 i to MMTS zajął piąte miejsce.
0 7 miejsce
Miedź Legnica - Olimpia Piekary Śląskie 26:26 (13:11). W pierwszym meczu było 28:21 dla Olimpii, która zajęła 7 miejsce.
o miejsca 9-12
AZS AWFiS Gdańsk - AZS AWF Warszawa 31:19 (13:7), Piotrkowianin-Kiper Piotrków - MOSiR Zabrze 24:22 (9:11).

9. AZS Gdańsk	28	24	775-746
10. Piotrkowianin	28	21	728-819
11. MOSiR	28	9	622-823
12. AZS Warszawa	28	8	704-895

Piłka nożna. Skoczkowie lepsi od artystów

Majdan nie do przejścia

Adam już trenuje

Małysz już jest myślami przy kolejnym, zresztą olimpijskim, sezonie w skokach narciarskich.

- Konkursy letnich zawodów Grand Prix potraktuję na luzie, koncentrując się na sezonie zimowym - powiedział Małysz. - Sprawdziła się na mojej osobie w ubiegłym sezonie stara prawda, że jeśli skoczek błyszczy w sezonie letnim na igelicie, to zimą skacze słabiej. Dlatego wystartuję tylko w nielicznych konkursach Grand Prix. Zmiany personalne w kadrze oceniam jako dobre. Trenerzy kadry, zanim podjęli decyzje o zmianach w ekipie, pytali jak ja to widzę. Odpowiedziałem, że z tymi młodymi skoczkami na pewno będzie przyjemnie pracować.

Kolejne zgrupowanie kadra skoczków rozpoczynie w czwartek w Zakopanem.

- Najpierw przejdziemy zapewne badania lekarskie, a potem przyjdzie czas na pierwsze skoki. Powoli się rozkręcamy - dodał Małysz.

Aktor Olaf Lubaszenko z czekiem od sponsorów na sumę 25 000 zł przeznaczonym dla chorych dzieci. Obok Adam Małysz.

Fot. PAP/Jacek Bednarczyk

Na stadionie Wisły w Krakowie międzynarodowa drużyna skoczków narciarskich wygrała z Reprezentacją Artystów Polskich 1:0 (1:0). Jedynego gola strzelił w 12 minucie Słoweniec Robert Kranjec. To było trzecie starcie tych drużyn i drugie zwycięstwo skoczków. Mecz obejrzało 4 tys. widzów. 25 tys. złotych przeznaczono dla Łukasza na zakup protezy, a 5 tys. zł na leczenie dla Moniki z porażeniem mózgowym.

- Mecze skoczków z aktorami chyba na stałe weszły do kalendarza. Już zimą skoczkowie zagraniczni pytali mnie czy zagramy z aktorami - mówił Adam Małysz.

Nasz najlepszy skoczek był kapitanem zespołu, a obok niego zagrali m.in. Piotr Żyła, Kamil Stoch, Rafał Śliż, Czech Jakub Janda, Norweg Morten Solem, Fin Veli-Matti Lindstroem czy strzelec bramki Kranjec. W bramce gościnnie wystąpił golkiper Wisły Kraków, Radosław Majdan. I to była zapora nie do przejścia. Tuż po przerwie Piotr Wiszniewski (RAP) strzelił obok słupka z rzutu karnego.

- W odniesieniu zwycięstwa pomogli nam Majdan i szczęście - uważa Małysz. - Natomiast Kranjec zachował się jak Olisadebe. Był mało widoczny na boisku, ale potrafił zdobyć zwycięskiego gola.

- Zrewanżujemy się za rok - zapowiedział Olaf Lubaszenko. - Straciliśmy bramkę w kontrowersyjnych okolicznościach, bo do końca nie było wiadomo, czy piłka przekroczyła linię bramkową. Szkoda, że piłka nie została wyposażona w chipy, bo wtedy nie byłoby wątpliwości.

(stan)

Żeglarstwo. Mistrale na Sycylii

Piotr Myszka płynie po medal

Po trzech wyścigach odbywających się u wybrzeży Mondello na Sycylii żeglarskich mistrzostw świata w klasie Mistral wiceliderem jest Piotr Myszka (AZS AWFiS Gdańsk).

Na czele stawki 84 zawodników z 20 krajów jest Francuz Nicolas Huguet.

Myszka trzy rozpoczynające regaty wyścigi kończył w pierwszej dziesiątce. Był kolejno drugi, szósty i siódmy. Na 10 pozycji po trzech wyścigach plasuje się Maksymilian Wójcik (SKŻ Hestia Sopot).

W gronie 37 zawodniczek prowadzi po czterech wyścigach Ukrainka Olga Masliwiec. Najwyżej sklasyfikowane Polki to Anna Gałecka (SKŻ Hestia Sopot) na12 miejscu i Agata Brygoła (Baza Mrągowo) na 14.

- Wbrew wszystkiemu pogoda sprawiła nam dużą niespodziankę. Wszystkie prognozy, włączając w to lokalne, przewidywały na sobotę bardzo słaby wiatr. Tymczasem rozegrano wyścigi w wietrze wiejącym z siłą do ośmiu w skali Beauforta. Momentami większość zawodników leżała w wodzie, a wielu nie osiągnęło mety. Dla odmiany w niedzielę wiatr był znikomy, że przeprowadzono tylko jeden wyścig dla kobiet - skometował początek mistrzostw trener polskiej reprezentacji, Paweł Kowalski.

W kategorii youth na 10 pozycji żegluje sopocianin Łukasz Grodzicki, a jego brat Kamil Grodzicki jest 19., który miał spore kłopoty ze sprzętem. Przed pierwszym wyścigiem zaliczył awarię bomu (urwał się bloczek regulacji) i spóźnił się na start, a trzeciego wyścigu nie ukończył ponieważ urwała się knaga... również na bomie. Na dziś zaplanowano kolejne wyścigi. *(sus)*

Szermierka. Polacy bez sukcesów w PŚ

Za wysokie progi

Nadal nie wiedzie się polskim florecistkom w turniejach indywidualnych Pucharu Świata. W Lipsku żadnej z naszych reprezentantek nie udało się awansować do najlepszej ósemki. Sylwia Gruchała w 1/16 finału przegrała Swietłaną Bojko, późniejszą triumfatorką turnieju.

W finałowej walce Rosjanka pokonała Niemkę Katję Waechter 15:10.

W półfinałach Bojko wygrała z Francuzką Adeliną Wuilleme 15:12.

Na tym samym etapie 1/16 finału odpadły też Małgorzata Wojtkowiak i Katarzyna Kryczało.

W portugalskim mieście Espinho odbył turniej Pucharu Świata we florecie mężczyzn. Z dziewięcioosobowej ekipy Polaków najlepiej spisał się gdańszczanin Wojciech Szuchnicki, który podobnie jak trzy nasze florecistki odpadł w walce o awans do ćwierćfinałów.

W Warszawie odbyła się jubileuszowa, 50 edycja turnieju o Szablę Wołodyjowskiego, jednego z najstarszych turniejów szermierczych na świecie. Zawody o Puchar Martini zaliczane były do cyklu Pucharu Świata o randze Grand Prix. Turniej indywidualnym wygrał

Rosjanin Stanisław Pozdniakow, który w finale pokonał Węgra Zsolta Nemcsika 15:10. Najlepszy z polskich szablistów - Adam Skrodzki uplasował się na 14. miejscu.

Naszym florecistkom nie wiedzie się w zawodach o Puchar Świata.

Fot. Grzegorz Mehring

Turniej drużynowy zakończył się sukcesem Włochów, którzy wygrali w finale z Białorusinami 45:44. Polacy w składzie: Skrodzki, Marcin Koniusz, Rafał Sznajder i Patryk Pałasz w meczu o awans do ćwierćfinału przegrali z ekipą USA 35:45, a następnie ulegli Węgrom 35:45 oraz pokonali drużyny Kazachstanu i Grecji po 45:31, zajmując ostatecznie 13 miejsce.

(sus)

W SKRÓCIE

Kajakarski PŚ

Bardzo dobrze spisali się Polacy w zawodach Pucharu Świata w kajakarstwie, jakie odbyły się na poznańskiej Malcie. W sobotę w sumie ośmiokrotnie nasze osady stawały na podium, a w niedzielę tyle samo razy, w tym pięciokrotnie jako zwycięzcy na dystansie 1000 m. O sukces w jedynkach rywalizowały dwie Polki. Wygrała Beata Mikołajczyk, wyprzedzając o setne sekundy zwyciężczynię sobotniego wyścigu na 500 m, Karolinę Płażewską. Dwa zwycięstwa odniosły jeszcze Polki w finałach na 200 m, kończących imprezę. W zawodach na Malcie nie startowało jednak szereg osad olimpijskich z różnych krajów.

Medale w boksie

Karolina Michalczuk (Paco Lublin/54 kg) i Karolina Łukasik (Legia Warszawa/70 kg) wywalczyły w norweskim Tonsbergu tytuły mistrzyń Europy w boksie. Srebrny medal zdobyła Ewa Piwowrska (Sztorm Szczecin/80 kg), a brązowy - Paulina Szmidt (Legia Warszawa/86 kg). Marzeniem trenera reprezentacji Polek, Leszka Piotrowskiego było usłyszenie choć raz Mazurka Dąbrowskiego, bo tak świetnego wyniku biało-czerwonych nie spodziewał się nikt.

Lekkoatletyka

Pięć najlepszych w tym roku wyników na świecie padło na mityngu lekkoatletycznym Super Grand Prix IAAF w stolicy Kataru w Doha. Uzyskali je: Eliud Kipchoge na 3000 m - 7.28,56; Daniel Kipchircir (Kenia) na 1500 m - 3.30,77; Stanislavs Olijars (Łotwa) na 110 m ppł - 13,11; Meseret Defar (Etiopia) na 3000 m kobiet - 8.39,75 i Dorcus Inzikuru (Uganda) na 3000 m z przeszkodami kobiet - 9.28.50.

Kolarstwo górskie

Maja Woszczowska (Lotto) i Mariusz Kowal (Laufer Modafur) wygrali w Polanicy trzecie zawody w kolarstwie górskim z cyklu SkodaAuto Grand Prix MTB. Michał Bogdziewicz (Lechia Gdańsk) był szósty, a w klasyfikacji elity po trzech wyścigach zajmuje 4 miejsce.

Mauresmo i Federer

Amelie Mauresmo po raz drugi z rzędu wygrała turniej tenisistek z cyklu WTA Tour w Rzymie (z pulą nagród 1,3 mln dol.). W decydującym meczu Francuzka pokonała 2:6, 6:3, 6:4 Szwajcarkę Patty Schnyder. Z kolei lider obydwu rankingów tenisistów Szwajcar Roger Federer wygrał turniej z cyklu Masters Series ATP w Hamburgu (pula nagród 2 mln euro), pokonując w finale 6:3, 7:5, 7:6 (7-4) 18-letniego Francuza Richarda Gasqueta.

Loeb wciąż wygrywa

Obrońca tytułu Sebastien Loeb (Citroen Xsara WRC) wygrał samochodowy Rajd Cypru, szóstą eliminację mistrzostw świata. To trzecie zwycięstwo Francuza w tegorocznych rajdowych MŚ.

(ko)

SWPS

- stypendia twórcze, naukowe, socjalne
- znakomita kadra naukowo-dydaktyczna
- koła naukowe, obozy badawcze, staże zagraniczne

Studia
Wiedza
Praktyka
Sukces

Szkoła Wyższa Psychologii Społecznej
współpracująca z Instytutami PAN

Psychologia
ścieżki specjalizacyjne:
- psychologia kliniczna i zdrowia
- psychologia wspomagania rozwoju
- psychologia organizacji i konsumenta

Zapraszamy na Dzień Otwarty
21 maja, godz. 12.00

ul. Kolberga 15, 81-881 Sopot
telefon informacyjny: (0 58) 555 09 91

www.swps.edu.pl

bielbaw
ROK ZAŁOŻENIA 1805

Zakłady Przemysłu Bawełnianego
BIELBAW S.A. już w GDAŃSKU !!

Wielkie otwarcie 16 maja !!!

W dniach 16-21 maja proponujemy Państwu

Komplet pościeli satynowej
140x200 plus 70x80 31,50 netto

Komplet pościeli z kory
140x200 plus 70x80 23,50 netto

Ponadto w ciągłej sprzedaży oferujemy

Tkaniny pościelowe
ubraniowe
obiciowe
koszulowe
wózkowe
roletowe

Narzuty
jaśki
obrusy
komplety pościeli

Ul. Kartuska 391a
80-125 Gdańsk
tel. 58 322-16-47
gdansk@bielbaw.com.pl

426831A

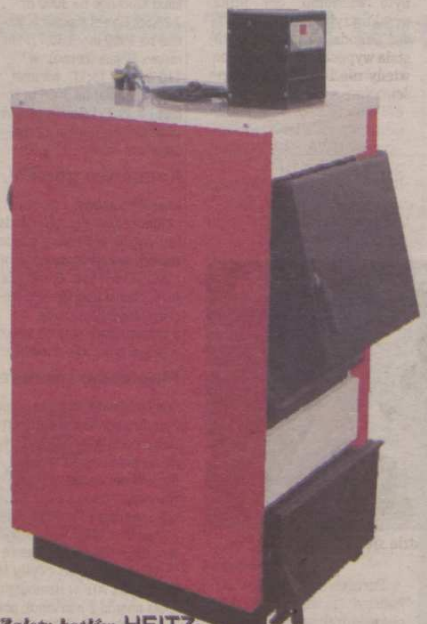

www.HEITZ.pl
URZĄDZENIA GRZEWCZE

HEITZ - ekologiczne kotły na paliwa stałe (miał, węgiel, drewno)
HEITZ EKO - kotły z automatycznym podajnikiem paliwa
HEITZ KOM - wkłady kominkowe z płaszczem wodnym
HEITZ MAX - kotły na paliwa stałe o mocy 60 do 200 kW
HEITZ KOL - rozdzielacze obiegów grzewczych

Dystrybutorzy:
- Bojano gm. Szemud – „PROFIT", tel. 6760388
- Człuchów – „EKO DOMAR", tel. 8346058
- Gdynia – „BAZA" – tel. 6634465
- Kębłowo gm. Luzino – „U WITKA", tel. 6782783
- Kwidzyn – „BEA", tel. 2759247
- Lębork – „PROTERM", tel. 8633302
- Lublewo gm. Kolbudy – „ATOM", tel. 6917011
- Malbork – „LANDZBERG", tel. 2734548
- Miastko – „HYDROGAZ", tel. 8572077
- Nowa Karczma – „Janusz Wiesław", tel. 6877399
- Nowy Dwór Gd. – „OLA", tel. 2472791
- Pruszcz Gdański – „BAZA", tel. 6834295
- Puck – „SKWIERCZ - INSTAL", tel. 6739100
- Puck – „TERMO – INSTAL", tel. 6731657
- Rumia – „AGAT", tel. 7712940
- Skarszewy – „DAG", tel. 5882546
- Słupsk – „HYDROGAZ",tel. 8422360
- Starogard Gd. – „LANDZBERG", tel. 5620721
- Tczew – „LANDZBERG", tel. 5302573

Zalety kotłów HEITZ:
- nowoczesna konstrukcja chroniona prawem patentowym
- wykorzystanie najnowszych technik obróbki metalu jak cięcie laserowe metalu i zaginanie krawędziowe
- łatwy zasyp paliwa poprzez duże drzwi zasypowe i ułatwienie procesu czyszczenia kotła
- przedłużona żywotność poprzez brak kondensacji spalin
- płynna modulacja mocy grzewczej kotła
- regulacja docisku sznura uszczelniającego
- możliwość wykorzystania wężownicy schładzającej

427688A

Pomorska Spółka Gazownictwa Sp. z o.o.

Oddział Pomorski Zakład Gazowniczy w Gdańsku, ul. Wałowa 41/43

ogłasza pisemny przetarg nieograniczony na

sprzedaż następujących pojazdów:

Lp.	Marka, typ	Nr rejestracyjny	Rok produkcji	Cena wywoławcza w zł
1.	Polonez Truck PG	GD 71925	1997	2500,00
2.	Przyczepa SAM	GD 2225P	1990	1000,00
3.	Star 1142	GD 72864	1988	4800,00
4.	Fiat 126p	GD 73215	1991	725,00
5.	Star 244 RS	GWE 56KE	1995	8900,00
6.	Żuk A073	NE 14049	1993	2100,00
7.	Polonez Truck PG	GWE 35KE	1997	2300,00
8.	Polonez Truck PG	GWE 46KE	1995	2300,00
9.	Polonez Truck PG	GWE 52KE	1997	2500,00
10.	Polonez Truck PG	GWE 91JY	1994	1600,00
11.	Polonez Truck PG	GWE 31KE	1995	2400,00
12.	Polonez Truck PG	NE 20582	1993	400,00
13.	Żuk A073	NE 01702	1992	2700,00
14.	Żuk A073	NE 02046	1992	2600,00
15.	Żuk A073	NE 02963	1992	2800,00
16.	Renault Mikrobus	GS 14073	1994	3000,00
17.	Żuk A073	GS 14147	1992	2200,00
18.	Żuk A073	GS 14218	1992	2000,00
19.	Polonez Truck PG	GS 14063	1993	3600,00
20.	Polonez Truck PG	GS 14071	1993	3600,00
21.	Polonez 1,6 osobowy	GS 14057	1993	2600,00
22.	Żuk A111B	CG 14814	1991	1500,00

Pisemne oferty z proponowaną ceną nie niższą niż cena wywołania, prosimy składać w Sekcji Transportu O/PZG w Gdańsku, ul. Wałowa 41/43, budynek nr 16 do dnia **27.05.2005 r.** Otwarcie ofert nastąpi w dniu **30.05.2005 r. o godzinie 9.00** w siedzibie Sekcji Transportu, adres jak wyżej.

Warunkiem uczestnictwa w przetargu jest wpłacenie wadium w wysokości 10% ceny wywoławczej do kasy O/PZG najpóźniej w dniu poprzedzającym przetarg.

Wpłacone wadium przepada na rzecz sprzedawcy, jeżeli oferent wskazany jako nabywca uchyli się od zawarcia umowy kupna. Pozostałym oferentom wadium zostanie zwrócone na drugi dzień po przetargu.

Sprzedający nie odpowiada za wady ukryte, zastrzega sobie prawo swobodnego wyboru oferty, jeżeli uczestnicy zaoferowali tę samą cenę oraz prawo unieważnienia sprzedaży w części lub w całości bez podania przyczyny.

Informacje pod nr. tel. 32-30-333, 32-30-336.

Pojazdy można oglądać:
- poz. 1-6 Sekcja Transportu w Gdańsku, ul. Wałowa 41/43, w ostatnich dwóch dniach przed przetargiem,
- poz. 7-11 Rejon Gazowniczy Rumia, ul. Hodowlana 21, nr tel. 671-09-49,
- poz. 12-15 Rejon Gazowniczy Elbląg, ul. Czerniakowska 8, nr tel. (55) 230-68-42,
- poz. 16-21 Rejon Gazowniczy w Słupsku, ul. Moniuszki 1, nr tel. (59) 842-52-36,
- poz. 22 Rejon Gazowniczy Grudziądz, ul. Mickiewicza 34, nr tel. (56) 45-021-50

427955A

Informacja o przetargu nieograniczonym o wartości poniżej 60 000 EURO

Powiat Gdański reprezentowany przez Zarząd Powiatu, z siedzibą w Pruszczu Gdańskim przy ul. Wojska Polskiego 16 informuje, iż ogłoszono przetarg nieograniczony prowadzony w oparciu o przepisy ustawy z dnia 29 stycznia 2004 r. Prawo zamówień publicznych (Dz. U. z 2004 r. Nr 19, poz. 177 z pózn. zm.) na:

opracowanie dokumentacji geodezyjno-kartograficznej, stanowiącej podstawę do określenia zakresu ponownej klasyfikacji gleboznawczej oraz do dokonania bieżącej aktualizacji zapisów ewidencji gruntów i budynków odnośnie oznaczeń użytków gruntowych, występujących w działkach ewidencyjnych na terenie gminy Pruszcz Gdański, z wyjątkiem obrębów Straszyn, Juszkowo i Radunica.

Ogłoszenie zamieszczono na tablicy ogłoszeń w siedzibie zamawiającego, ul. Wojska Polskiego 16, na stronie internetowej www.powiat-gdanski.pl., Biuletynie Informacji Publicznej www.e-bip.pl Informacje tel. 683-54-27. Termin i miejsce składania ofert do dnia 31.05.2005 r. do godz. 9.30.

428377A

Dyrekcja Rozbudowy Miasta Gdańska w Gdańsku, ul. Piekarnicza 16, tel. 320-51-08, fax 320-51-05
działająca w imieniu Gminy Miasta Gdańska
w trybie art. 39-46 ustawy z dnia 29 stycznia 2004 r. Prawo zamówień publicznych

ogłasza przetarg nieograniczony na:

Remont podłogi sali gimnastycznej w Zespole Szkół Ogólnokształcących Nr 1 w Gdańsku, ul. Subisława 22.

Specyfikację Istotnych Warunków Zamówienia (cena 15,00 zł) można odebrać w siedzibie zamawiającego, pok. nr 5 w godz. 8.00-14.00 lub za zaliczeniem pocztowym.

Przedmiot zamówienia obejmuje:
- roboty budowlane związane z wymianą posadzki na nową z parkietu dębowego kl. I gr. 22 mm w sali gimnastycznej - pow. ok. 790 m²,
- wymiana drzwi wewnętrznych sali gimnastycznej na nowe pełne - szt. 4,
- roboty sanitarne związane z wymianą instalacji c.o. w sali gimnastycznej.

Zamawiający nie dopuszcza składania ofert częściowych lub wariantowych.

Termin wykonania zamówienia: **1.07.2005 r. - 30.08.2005 r.**

W postępowaniu mogą wziąć udział wykonawcy, którzy spełniają warunki określone w art. 22 ust. 1 ustawy Prawo zamówień publicznych.

Zamawiający uzna, że powyższe warunki zostały spełnione, jeżeli Wykonawca:
- osiągnął łącznie w ostatnich dwóch latach obrotowych przerób ogółem w wysokości co najmniej 2 000 000 zł,
- zrealizował co najmniej 4 zamówienia w zakresie robót posadzkarskich o wartości jednostkowej równej lub większej od 100 000 zł w okresie ostatnich pięciu lat licząc od terminu składania ofert,
- posiada na koncie bankowym środki finansowe w wysokości co najmniej 10% ceny oferty lub zdolność kredytową do tej kwoty,
- nie podlega wykluczeniu z postępowania na podst. art. 24 ust. 1 i 2 ustawy Prawo zamówień publicznych.

W celu potwierdzenia spełnienia warunków udziału w postępowaniu Wykonawcy powinni dołączyć do oferty:
- oświadczenie o spełnieniu warunków określonych w art. 22 ust. 1 pzp.,
- dokument potwierdzający status prawny przedsiębiorcy,
- oświadczenie o wielkości przerobu w ostatnich dwóch latach obrotowych,
- wykaz zamówień zrealizowanych w okresie ostatnich pięciu lat,
- informacja banku.

Wadium 4500,00 zł

Jedynym kryterium wyboru oferty jest cena.

Miejsce składania ofert - siedziba zamawiającego, pokój nr 15.

Termin składania ofert upływa dnia **9.06.2005 r. o godz. 8.00.**

Termin związania ofertą wynosi 30 dni.

427547A

OGŁOSZENIE

o przystąpieniu do sporządzenia miejscowego planu zagospodarowania przestrzennego dla działek nr 5, 7, 8, 9, 10, 11 oraz części działki nr 16, obręb ewidencyjny Stajszewo, gmina Choczewo

Na podstawie art. 17 pkt 1 ustawy z dnia 27 marca 2003 r. o planowaniu i zagospodarowaniu przestrzennym (Dz. U. Nr 80 poz. 717) zawiadamiam o podjęciu przez Radę Gminy w Choczewie Uchwały nr XVIII-220/2005 z dnia 11 lutego 2005 r. o przystąpieniu do sporządzenia miejscowego planu zagospodarowania przestrzennego dla działek nr 5, 7, 8, 9, 10, 11 oraz części działki nr 16, obręb ewidencyjny Stajszewo, w gminie Choczewo.

Zainteresowani mogą składać wnioski do wyżej wymienionego planu miejscowego.

Wnioski należy składać na piśmie w Urzędzie Gminy w Choczewie, ul. Pierwszych Osadników 17, 84-210 Choczewo, w terminie do dnia 6 czerwca 2005 r.

Wniosek powinien zawierać nazwisko, imię, nazwę i adres wnioskodawcy, przedmiot wniosku oraz oznaczenie nieruchomości, której dotyczy.

427740A

Dyrekcja Rozbudowy Miasta Gdańska w Gdańsku, ul. Piekarnicza 16, tel. 320-51-08, fax 320-51-05
działająca w imieniu Gminy Miasta Gdańska
w trybie art. 39-46 ustawy z dnia 29 stycznia 2004 r. Prawo zamówień publicznych
ogłasza przetarg nieograniczony na:

Kanalizacja deszczowa i sanitarna w ulicy Hebanowskiego w Gdańsku.

Specyfikację Istotnych Warunków Zamówienia (cena 10,00 zł) można odebrać w siedzibie zamawiającego, pok. nr 5, w godz. 8.00-14.00 lub za zaliczeniem pocztowym.

Przedmiot zamówienia obejmuje: **– kanały deszczowe,**
– kanał sanitarny,
– rozebranie i odbudowę nawierzchni z trylinki.

Zamawiający nie dopuszcza składania ofert częściowych lub wariantowych.

Termin wykonania zamówienia: **zakończenie do dnia 15.07.2005 r.**

W postępowaniu mogą wziąć udział wykonawcy, którzy spełniają warunki określone w art. 22 ust. 1 ustawy Prawo zamówień publicznych.

Zamawiający uzna, że powyższe warunki zostały spełnione, jeżeli Wykonawca:
– osiągnął łącznie w ostatnich dwóch latach obrotowych przerób ogółem w wysokości co najmniej 1 500 000 zł,
– zrealizował co najmniej 4 zamówienia w zakresie wykonania kanalizacji sanitarnej lub kanalizacji deszczowej lub sieci wodociągowej o wartości jednostkowej równej lub większej od 50 000 zł,
– nie podlega wykluczeniu z postępowania na podst. art. 24 ust. 1 i 2 ustawy Prawo zamówień publicznych.

W celu potwierdzenia spełnienia warunków udziału w postępowaniu Wykonawcy powinni dołączyć do oferty:
- oświadczenie o spełnieniu warunków określonych w art. 22 ust. 1 pzp.,
- dokument potwierdzający status prawny przedsiębiorcy,
– oświadczenie o wielkości przerobu w ostatnich dwóch latach obrotowych,
– wykaz zamówień zrealizowanych w okresie ostatnich pięciu lat.

Zamawiający nie wymaga wniesienia wadium.

Jedynym kryterium wyboru oferty jest cena.

Miejsce składania ofert – siedziba zamawiającego, pokój nr 15.

Termin składania ofert upływa dnia **30.05.2005 r. o godz. 8.00.**

Termin związania ofertą wynosi **30 dni.**

428277A

Syndyk Masy Upadłości Zakładów Budownictwa Kolejowego w Gdańsku

uprzejmie informuje, iż postanowieniem Sądu z dnia 12 kwietnia 2005 r. ogłoszono upadłość Zakładów Budownictwa Kolejowego w Gdańsku. Jako Sędziego Komisarza wyznaczono Sędziego Annę Brzozę. Syndykiem masy upadłości został ustanowiony Władysław Jaworski. Nadto wezwano także osoby, którym przysługują prawa oraz prawa i roszczenia osobiste ciążące na nieruchomości należącej do upadłego, jeżeli nie zostały ujawnione przez wpis w księdze wieczystej, do ich zgłoszenia w terminie miesiąca od daty obwieszczenia o ogłoszeniu upadłości w Monitorze Sądowym i Gospodarczym, pod rygorem utraty prawa powoływania się na nie w postępowaniu upadłości.

Jednocześnie Sąd wezwał wierzycieli upadłego do **zgłaszania swoich wierzytelności w stosunku do upadłego w terminie jednego miesiąca od daty ogłoszenia obwieszczenia o ogłoszeniu upadłości w Monitorze Sądowym i Gospodarczym.**

Zgłoszenia (i załączniki) winny być składane w dwóch egzemplarzach na ręce Sędziego Komisarza na adres: Sędzia Komisarz Anna Brzoza, Sąd Rejonowy w Gdańsku XX Wydział Gospodarczy Gdańsk 80-126, ul. Piekarnicza 10 z zaznaczeniem sygnatury akt XX GUp 6/05. Zgłoszenie wierzytelności powinno odpowiadać następującym wymogom formalnym:

a) powinno zawierać:
- oznaczenie sądu, do którego jest skierowane, imię i nazwisko lub nazwę stron, ich przedstawicieli ustawowych i pełnomocników,
- oznaczenie rodzaju pisma,
- osnowę wniosku lub oświadczenia oraz dowody na poparcie przytoczonych okoliczności,
- podpis strony albo jej przedstawiciela ustawowego lub pełnomocnika,
- wymienienie załączników

(art. 126 § 1 kpc)

b) w zgłoszeniu wierzytelności należy nadto podać:
- imię i nazwisko bądź nazwę albo firmę wierzyciela i odpowiednio jego miejsce zamieszkania lub siedzibę,
- określenie wierzytelności wraz z należnościami ubocznymi oraz wartość wierzytelności niepieniężnej,
- dowody stwierdzające istnienie wierzytelności,
- kategorię, do której wierzytelność ma być zaliczona,
- zabezpieczenie przywiązane do wierzytelności oraz sumę zabezpieczenia,
- w razie zgłoszenia wierzytelności, w stosunku do której upadły nie jest dłużnikiem osobistym, przedmiot zabezpieczenia, z którego wierzytelność podlega zaspokojeniu,
- stan sprawy, jeżeli co do wierzytelności toczy się postępowanie sądowe lub administracyjne.

(art. 240 ustawy z dnia 28 lutego 2003 r. - prawo upadłościowe i naprawcze, Dz. U. Nr 60, poz. 535)

c) zgłoszenie wierzytelności winno być dokonane pisemnie w dwóch egzemplarzach, zaś do pisma zgłaszającego wierzytelność należy załączyć oryginały lub notarialnie poświadczone odpisy dokumentów uzasadniających zgłoszenie bądź też odpisy poświadczone przez radcę prawnego lub adwokata, będących pełnomocnikiem wierzyciela, który wierzytelność zgłasza.

- art. 239 ustawy z dnia 28 lutego 2003 r. - prawo upadłościowe i naprawcze (Dz. U. Nr 60, poz. 535). Również załączniki do zgłoszenia winny być złożone w dwóch egzemplarzach.

Nadto zgodnie z treścią przepisu art. 68 kpc przedstawiciel ustawowy lub organ uprawniony do działania w imieniu wierzyciela ma obowiązek wraz ze zgłoszeniem wierzytelności wykazać dokumentem swoje umocowanie (odpis z KRS).

Jeżeli zgłoszenia wierzytelności dokonuje przedsiębiorca lub wierzyciel reprezentowany przez adwokata lub radcę prawnego, zgłoszenie wierzytelności nieodpowiadające wymaganiom określonym w art. 239 i 240 prawa upadłościowego lub zawierające inne braki uniemożliwiające nadanie biegu, **podlega zwrotowi bez wzywania do uzupełnienia braków.** Przez inne braki w rozumieniu tego przepisu rozumieć należy braki formalne pisma procesowego.

Nadto Syndyk informuje, iż **w dniach 16-20 maja 2005 r. nastąpi zmiana siedziby XX Wydziału Gospodarczego Sądu Rejonowego w Gdańsku. Do dnia 13 maja 2005 r. wszelkie pisma do Sądu należy kierować na adres: Sąd Rejonowy w Gdańsku XX Wydział Gospodarczy z siedzibą w Gdyni, ul. 10 Lutego 24, Gdynia 81-364, zaś po 23 maja 2005 r. na adres: Sąd Rejonowy w Gdańsku XX Wydział Gospodarczy Gdańsk 80-126, ul. Piekarnicza 10 z zaznaczeniem na kopercie sygnatury akt XX GUp 6/05. Na dni 16-20 maja 2005 r. zaplanowana została przeprowadzka.**

426501A

OGŁOSZENIE

Wójt Gminy Łęczyce

ogłasza II ustny przetarg nieograniczony na

sprzedaż nieruchomości zabudowanej, położonej w miejscowości Godętowo, oznaczonej w ewidencji gruntów jako działka nr 33/43 i 33/45 o łącznej powierzchni 0,8308 ha. Nieruchomość zapisana jest w księdze wieczystej nr KW 34150, prowadzonej przez Sąd Rejonowy w Wejherowie Wydział Ksiąg Wieczystych.

W miejscowym planie zagospodarowania przestrzennego Gminy Łęczyce obowiązującym do końca 2002 roku, działki wchodziły w skład terenu zabudowanego, stanowiącego Zakład Rolny PGR Godętowo - stacja paliw, a obecnie zgodnie z wydaną decyzją o warunkach zabudowy, teren ten przeznaczony jest pod działalność usługową z funkcją mieszkalną.

Cena wywoławcza nieruchomości: 80 000 zł

Wadium: 8000 zł

Minimalne postąpienie ustalają uczestnicy przetargu, z tym że nie może ono wynosić mniej niż 1% ceny wywoławczej (z zaokrągleniem w górę do pełnych dziesiątek złotych).

Przetarg odbędzie się dnia 29 czerwca 2005 roku o godz. 12.00 w budynku Urzędu Gminy Łęczyce przy ul. Długiej 49 i prowadzony będzie w oparciu o przepisy ustawy z dnia 21 sierpnia 1997 roku o gospodarce nieruchomościami (jednolity tekst z 2000 r. w Dz. U. Nr 46, poz. 543 z późniejszymi zmianami) oraz Rozporządzenia Rady Ministrów z dnia 14 września 2004 roku w sprawie sposobu i trybu przeprowadzania przetargów oraz rokowań na zbycie nieruchomości (Dz. U. Nr 207, poz. 2108).

Warunkiem uczestnictwa w przetargu jest **wpłacenie wadium**, które **najpóźniej do dnia 24 czerwca 2005 roku** musi wpłynąć na konto Urzędu Gminy Łęczyce w Kaszubskim Banku Spółdzielczym w Wejherowie Filia w Łęczycach nr 73 8350 0004 3900 2437 2000 0070.

W przetargu mogą brać udział osoby fizyczne i prawne, jeżeli wpłacą wadium w określonym terminie i wysokości.

Wylicytowana cena sprzedaży płatna jest jednorazowo najpóźniej przed dniem zawarcia umowy notarialnej.

Zgodnie z art. 43 ust. 1, pkt 2 ustawy z dnia 11 marca 2004 roku o podatku od towarów i usług (Dz. U. Nr 54, poz. 535), sprzedaż ww. nieruchomości zwolniona jest od podatku VAT

Koszty spisania umowy notarialnej ponosi kupujący.

Wadium wpłacone w gotówce przez uczestnika, który przetarg wygrał, zostanie zaliczone na poczet ceny nabycia nieruchomości, natomiast pozostałym uczestnikom zostanie niezwłocznie zwrócone, nie później niż przed upływem 3 dni od dnia zakończenia przetargu.

Wadium ulega przepadkowi w razie odstąpienia od zawarcia umowy notarialnej przez uczestnika, który przetarg wygrał.

Dodatkowych informacji o przedmiocie przetargu udziela Urząd Gminy Łęczyce - pokój nr 10, ul. Długa 49, tel. 67-89-214 w. 49.

429152A

Hokejowe MŚ. Za rok Dywizja 1 w Tallinie i Amiens

Brązowy medal dla Rosjan

Hendrik Zetterberg (z prawej) wpada do bramki Rosjanina Maksyma Sokołowa po zdobyciu gola w meczu o brązowy medal.

Fot. PAP/EPA

Zespoły Kanady i Czech spotkały się wczoraj w Wiedniu w finale mistrzostw świata w hokeju na lodzie. Mecz zakończył się po zamknięciu numeru. W spotkaniu o brązowy medal Rosja pokonała Szwecję 6:3.

Dzień wcześniej rozgrywano półfinały. Były bardzo emocjonujące i trzymały widzów w napięciu do samego końca. Jeszcze potwierdził się fakt, że w tegorocznym championacie startowały bardzo wyrównane reprezentacje.

Kanada nieznacznie pokonała Rosję 4:3. Po 22 minutach Kanadyjczycy prowadzili 4:0 i wydawało się, że rozniosą Rosjan. Tymczasem z trudem utrzymali przewagę bramkową do końca meczu. Pościg rosyjskich hokeistów za wynikiem był równie emocjonujący, jak i nieskuteczny. W trzeciej tercji oddali oni 16 strzałów na bramkę Martina Brodeura, gdy Kanadyjczycy odpowiedzieli zaledwie czteroma uderzeniami. Brodeur udowodnił, że jest znakomitym golkiperem i dał się zaskoczyć tylko trzy razy.

Po meczu trener Kanadyjczyków, Mark Habscheid powiedział: - To nie była jedna gra. To były dwa mecze. W pierwszym graliśmy dobrze, każdy wiedział, co ma robić. Gdy Rosjanie zdobyli pierwszą bramkę - to oni zaczęli nadawać warunki gry, a my na to przystaliśmy.

Trener Rosjan, Władimir Krikunow podkreślił, iż Kanada wygrała mecz po ciężkim boju. - My wypracowaliśmy wiele okazji strzeleckich, których jednak nie wykorzystaliśmy. W trzeciej tercji szczęście nie było po naszej stronie.

W spotkaniu Czechów ze Szwedami decydowała dogrywka. Gola na wagę awansu zdobył Radek Dvorzak, zapewniając swojej drużynie zwycięstwo 3:2. Wielką klasę potwierdził najlepiej zarabiający w NHL hokeista (10 mln dolarów rocznie) Jaromir Jagr. Doskonale rozumiał się z partnerami, którym kilkakrotnie wypracował dogodne pozycje strzeleckie. Nie zrezygnował z gry nawet po urazie, kiedy to boleśnie został uderzony krążkiem w twarz. Sukces ten zaczął w Pradze upojną noc, pełną samochodowych klaksonów, śpiewów kibiców i strumieni piwa, które lało się w gospodach do białego rana. Jeszcze większa radość mogła zapanować po zdobyciu mistrzostwa świata.

Hokeiści Kanady po raz trzeci z rzędu wystąpili w finale MŚ. Mają na koncie 23 tytuły mistrzowskie. W bilansie hokeistów Czech są trzy złote medale, ale reprezentacja Czechosłowacji stawała siedem razy na najwyższym stopniu. Hokeiści Czech i Kanady po raz ostatni grali z sobą w finale MŚ w 1996 r, w... Wiedniu i wówczas wygrali Czesi.

(kj)

Wyniki

Półfinały

Kanada - Rosja 4:3 (3:0, 1:2, 0:1)
Czechy - Szwecja - po dogrywce 3:2 (0:0, 1:1, 1:1, 1:0)

O 3 miejsce

Rosja - Szwecja 6:3 (3:2, 3:0, 0:1)

Finał

Kanada - Czechy mecz zakończył się po zamknięciu numeru

W Estonii i Francji

Podczas sobotniego kongresu IIHF w Wiedniu wybrane zostały miasta organizatorów przyszłorocznych mistrzostw dywizji 1. Polscy hokeiści grać będą w estońskim Tallinie w grupie B. Gospodarzem turnieju w grupie A będzie francuskie Amiens. Polska przegrała decydującą rywalizację o organizację mistrzostw z Estonią nieznacznie, głosami 45:56. O rolę gospodarza tych mistrzostw ubiegała się również Litwa. Bardziej okazałe było zwycięstwo Francuzów, którzy w rywalizacji o organizację mistrzostw swojej grupy pokonali w głosowaniu Japonię 66:27. Oba turnieje MŚ-2006 dywizji 1 odbędą się pod koniec kwietnia. Polacy w grupie B zmierzą się z reprezentacją Austrii, Holandii, Estonii, Litwy i Chorwacji. Austria w tym roku wypadła ze światowej elity, z dywizji 2 awansowała Chorwacja.
Skład grupy A, w której mecze będą rozgrywane w Amiens: Niemcy, Francja, Węgry, W. Brytania, Japonia i Izrael. W tym roku światową elitę opuścili Niemcy, a awans z dywizji 2 zdobyli hokeiści z Izraela.

Dyrekcja Rozbudowy Miasta Gdańska w Gdańsku, ul. Piekarnicza 16, tel. 320-51-05, fax 320-51-05 działająca w imieniu Gminy Miasta Gdańska
w trybie art. 39-46 ustawy z dnia 29 stycznia 2004 r. Prawo zamówień publicznych zawiadamia, że w Biuletynie Zamówień Publicznych Nr 91 z dnia 10.05.2005 r., poz. 20870
został ogłoszony przetarg nieograniczony na realizację zadania:
Ścieżka rowerowa na terenie Wyspy Sobieszewskiej etap od Wisły Przekop do ul. Pohoreckiego.
Termin realizacji: **30.10.2006 r.**
Specyfikację istotnych warunków zamówienia można odebrać w siedzibie zamawiającego, pokój nr 5, w godzinach 9.00-14.00, w cenie 30,00 zł.
Oferty w zamkniętych kopertach należy złożyć w siedzibie Zamawiającego, pokój nr 15, do dnia **28.06.2005 r. do godziny 8.00.**
Otwarcie ofert nastąpi w siedzibie Zamawiającego, pokój nr 06, w dniu 28.06.2005 r. o godz. 10.00.
427968A

Giro d'Italia. Zabriskie wygrał etap prawdy

Di Luca w różowej koszulce

Amerykanin David Zabriskie wygrał ósmy etap kolarskiego wyścigu Giro d'Italia - jazdę indywidualną na czas na dystansie 45 km między Lamporecchio a Florencją. Różową koszulkę lidera zachował Włoch Danilo Di Luca (Liquigas).

Zabriskie wyprzedził o 17 sekund trzeciego kolarza zeszłorocznego Tour de France i swego kolegę z duńskiej grupy CSC Włocha Ivana Basso. Trzecie miejsce, ze stratą 44 sekund, zajął kolejny Włoch Paolo Savoldelli. Poniżej oczekiwań wypadli zwycięzcy dwóch ostatnich edycji Giro d'Italia - Włosi Damiano Cunego i Gilberto Simoni (obaj Lampre). Do Basso, który potrafi jeździć po górach, stracili ponad dwie minuty.

Nieźle zaprezentował się Dariusz Baranowski, zajmując 27. miejsce. Pojechał tylko o 18 sekund wolniej od lidera swej grupy Liberty - Włocha Michele Scarponiego. W klasyfikacji generalnej Polak awansował z 41 na 29 pozycję.

Lider wyścigu Danilo Di Luca uzyskał w jeździe na czas dziesiąty wynik. Na drugie miejsce przesunął się Basso, który traci do niego tylko dziewięć sekund.

David Zabriskie Fot. PAP/EPA

Niedzielną czasówkę poprzedził etap w sobotę liczący 211 km. Po msamotnej akcji wygrał Hiszpan Koldo Gil Perez (Liberty Seguros). 20 sekund za nim finiszowała grupa, w której był Danilo Di Luca. On właśnie został nowym liderem, a swoją pozycję utrzymał po etapie jazdy na czas.

(kj)

Wyniki

8 etapu jazda ind. na czas, Lamporecchio - Florencja (45 km): 1. David Zabriskie (USA/Team CSC) - 58.31, 2. Ivan Basso (Włochy/Team CSC) strata 17 sek, 3. Paolo Savoldelli (Włochy/Discovery Channel) 44, 4. Marzio Bruseghin (Włochy/Fassa Bortolo) 48, 5. Serhij Honczar (Ukraina/Domina Vacanze) 51, 6. Władimir Karpiec (Rosja/Illes Balears) 1.07 min, 7. Markus Fothen (Niemcy/Gerolsteiner) 1.15, 8. Thomas Dekker (Holandia/Rabobank) 1.23, 9. Jan Hruska (Czechy/Liberty) 1.34, 10. Danilo Di Luca (Włochy/Liquigas) 1.35... 27. Dariusz Baranowski (Polska/Liberty) 3.05, 108. Sylwester Szmyd (Polska/Lampre) 6.10
Klasyfikacja generalna: 1. Di Luca - 36:06.47, 2. Basso strata 9 sek, 3. Savoldelli 35 sek, 4. Cunego 1.15 min, 5. Dario Cioni (Włochy/Liquigas) 1.27 min, 6. Garzelli 1.35 min... 29. Baranowski 5.08 min, 76. Szmyd 18.50 min

Politechnika Gdańska
80-952 Gdańsk, ul. G. Narutowicza 11/12, woj. pomorskie
Dział Remontowo-Budowlany, tel. (0-58) 347-27-38, e-mail: remont@pg.gda.pl

ogłasza przetarg nieograniczony o wartości powyżej 60 000 EURO na

wymianę okien na wykonane z profili PCV na parterze oraz I i II piętrze budynku Wydziału Elektroniki, Telekomunikacji i Informatyki Politechniki Gdańskiej, zlokalizowanego w Gdańsku przy ul. Siedlickiej.

Termin realizacji: 2 miesiące od dnia zawarcia umowy.
O udzielenie zamówienia mogą ubiegać się wykonawcy spełniający następujące warunki:
1) prowadzą zarejestrowaną działalność gospodarczą w zakresie obejmującym produkcję lub montaż okien i drzwi z profili PCV; ocena spełnienia – na podstawie odpisu z właściwego rejestru lub zaświadczenia o wpisie do ewidencji działalności gospodarczej;
2) osoba wskazana przez niego do pełnienia funkcji kierownika budowy musi posiadać wymagane do tego uprawnienia; ocena spełnienia – na podstawie decyzji stwierdzającej posiadanie przez tę osobę wymaganych uprawnień budowlanych oraz zaświadczenia potwierdzającego jej przynależność do Izby Inżynierów Budownictwa;
3) zrealizowali (tzn. rozpoczęli i zakończyli) w okresie od 1.07.2000 r. do 30.06.2005 r. zamówień na montaż okien lub drzwi z profili PCV, o łącznej wartości co najmniej 3 500 000 zł; ocena spełnienia – na podstawie wykazu zrealizowanych robót polegających na montażu okien lub drzwi z profili PCV;
4) osiągnęli w 2004 r. przychody netto ze sprzedaży w wysokości co najmniej 3 000 000 zł; ocena spełnienia – na podstawie sprawozdania finansowego lub dokumentów określających roboty, zysk oraz zobowiązania i należności za 2004 r.;
5) nie podlegają wykluczeniu z postępowania na podstawie art. 24 ust. 1 i 2 ustawy Prawo zamówień publicznych; ocena spełnienia – na podstawie:
a) oceny spełnienia warunków 1-4,
b) zaświadczeń: naczelnika urzędu skarbowego i ZUS lub KRUS,
c) informacji z KRK,
d) oświadczenia o spełnieniu warunków udziału w postępowaniu.
Wadium: 10 000 zł.
Zamawiający nie dopuszcza składania ofert częściowych ani wariantowych.
Składanie ofert: do dnia **4.07.2005 r. do godz. 12.30** w siedzibie zamawiającego, w pok. nr 2 Działu Remontowo-Budowlanego.
Kryterium oceny ofert: 100% cena.
Termin związania ofertą: 60 dni od dnia upływu terminu składania ofert.
Uprawnieni do kontaktów z wykonawcami: Tomasz Landberg - tel. (0-58) 347-21-61 w godz. 8.00-15.00.
Specyfikację istotnych warunków zamówienia można odebrać (cena 30 zł) w siedzibie zamawiającego, w pok. nr 2 Działu Remontowo-Budowlanego (tel. 0-58 347-28-22), w godz. 9.00-13.00 lub za zaliczeniem pocztowym.
Niniejsze ogłoszenie zostało przekazane Prezesowi UZP w dniu 12.05.2005 r.
429152A

Gdynia. Arka nie zachwyciła, ale wygrała z Lechią

Z dużej chmury - mały deszcz

Spodziewano się wielkich emocji i znakomitego widowiska. Emocji było mało, a widowisko przeciętne. Prawie 2 tysiące kibiców nie było jednak zawiedzionych. Rugbiści Arki wygrali z Lechię 22:9 i pozostali jedyną niepokonaną drużyną w lidze.

Gdyńscy kibice spodziewali się znacznie wyższego zwycięstwa swoich pupili, którzy na to spotkanie zmobilizowali najsilniejszy skład. Gdańszczanie, choć grali o przysłowiową pietruszkę (na poprawienie trzeciej lokaty w tabeli przed play off szans już nie mieli), przez 70 minut stawiali gospodarzom zacięty opór. W pierwszej połowie posiadali nawet optyczną przewagę. Gdyby Rafał Kwiatkowski miał trochę więcej szczęścia przy wykonywaniu karnych, gdańszczanie na przerwę schodziliby z przewagą punktową.

Słynący z dobrej gry ręką arkowcy, tym razem nie potrafili wykorzystać szybkości swoich zawodników formacji ataku. Tylko raz udało im się zaskoczyć przeciwników. Po wygranym aucie Robert Andrzejczuk przedarł się przez gdańską obronę z zdobył pięć punktów z przyłożenia.

Za to pierwsza akcja gdynian po przerwie przyniosła im kolejną „piątką". Tym razem obronę Lechii oszukał Waldemar Szwichtenberg, który wrócił do gry po okresie leczenia kontuzji. Na te punkty Kwiatkowski zdołał jeszcze odpowiedzieć trafieniem z karnego i wynik 15:9 dla Arki utrzymywał się do 75 minuty. W miarę upływu czasu uwidaczniała się jednak coraz większa przewaga, lepiej przygotowanych kondycyjnie gdynian. O ich końcowym sukcesie przesądziła ładna akcja Aleksandra Gajewskiego, który 10 minut wcześniej wszedł na boisko.

Arka wygrała zasłużenie, choć nie potrafiła wykorzystać swojej przewagi. Gdynianie wygrywali większość autów i młynów zwartych, ale wychodzące z młyna piłki zbyt rzadko docierały do skrzydłowych i nie mogli oni wykorzystać swojej szybkości.

Adam Suska

To zwarcie formacji młyna wygrała Lechia (zielone koszulki), ale w całym spotkaniu lepsza okazała się drużyna Arki.
Fot. Sławomir Ptasznik

Arka Gdynia - Lechia Gdańsk 22:9 (8:6)

Punkty: dla Arki - Stanisław Krieczun 7, Robert Andrzejczuk 5, Aleksander Gajewski 5, Waldemar Szwichtenberg 5; dla Lechii - Rafał Kwiatkowski 9.
Arka: Ruszkiewicz, Wojaczek, Kaszubowski - Denisiuk, Andrzejczuk - Raszpunda, D. Olejniczak (41 Nowak), Dąbrowski - Komisarczuk - Krieczun, Skrzyński (65 Gajewski), Szwichtenberg, Garkawyj, Skindel - Szostek.
Lechia: Zieniuk, Marciniak (41 Klusek), Kaszuba - Kochański (70 Piwka), Wiktorski (15 Sienkiewicz) - Sajur, Jastrząb, Więciorek - Piszczek - Szablewski, Szniger, Hedesz, Lenartowicz, Besler - Kwiatkowski.
Sędziował: Grzegorz Michalik (Warszawa). **Widzów:** 2000.

Zmieniliśmy styl

Marek Płonka
trener Lechii

Myślę, że mecz ten mógł się podobać publiczności. Chcieliśmy pokonać Arkę, aby ta musiała się w ostatnim meczu rundy zasadniczej tłuc się o pierwsze miejsce z Łodzią. Zmieniliśmy trochę styl, preferowaliśmy grę nogą. Kontuzja Jakuba Wiktorskiego, który wygrywał nam dużo piłek w autach, pokrzyżowała nasze play w tym spotkaniu. Po dobrej w naszym wykonaniu pierwszej połowie meczu, w drugiej oddaliśmy inicjatywę naszym przeciwnikom. Zmęczenie dało znać o sobie i zaczęły mnożyć się błędy. Mimo porażki, z postawy mojej drużyny jestem zadowolony.

Piłka była za śliska

Dariusz Komisarczuk
trener Arki

Mieliśmy grać dużo rękoma, ale śliska piłka uniemożliwiła nam przeprowadzenie zbyt wielu składnych akcji. Popełniliśmy też zbyt dużo błędów, szczególnie w sytuacjach kontaktu z przeciwnikiem, nie potrafiliśmy szybko powrócić do otwartej gry. Lechia pokazała w tym spotkaniu, że nadal jest zespołem, z którym liczyć się musi każda polska drużyna. Oni myślami są już przy półfinałowym meczu play off w Łodzi. Po tym co pokazali dzisiaj w Gdyni, sądzę, że nie będą tam bez szans. Być może spotkamy się w finale.

Warszawa. Sposób Ogniwa na Skrę

Nie ma jak bracia

Bracia Wilczukowie i Pogorzelscy poprowadzili drużynę rugbistów Ogniwa Sopot do zwycięstwa w Warszawie nad tamtejszą Skrą 23:10. Sopocka drużyna zachowała szanse na zajęcie siódmego miejsca w tabeli.

W pierwszej połowie Ogniwo posiadało optyczną przewagę w polu, ale indywidualne błędy techniczne, które doprowadzały do licznych strat piłki, nie pozwoliły na zdobycie prowadzenia. Gospodarze dwa razy gościli z piłką na sopockim polu punktowym i dzięki przyłożeniom Daniela Gajewskiego i Marcina Sienkiewicza na przerwę schodzili z przewagą 10:9. Wszystkie punkty dla Ogniwa zdobył w tej części kopami młodszy z braci Pogorzelskich, Marcin.

Uwagi, jakich trener Grzegorz Kacała udzieli swoim zawodnikom podczas przerwy, zaczęły przynosić oczekiwany skutek po zmianie stron. Szeroka gra sprawiała gospodarzom duże kłopoty w obronie. Często przekraczali przepisy, mnożyły się karne. Doskonale dysponowany tego dnia Marcin Pogorzelski zapewnił sopockiej drużynie prowadzenie 12:10, którego nie oddała już do końca meczu. Ukoronowaniem dobrej gry Ogniwa po przerwie było pięć punktów Rafała Witoszyńskiego. W sopockiej drużynie po raz pierwszy wystąpił Marcin Wilczuk, który powrócił z Portugalii, gdzie reprezentował barwy Benfiki. *(sus)*

Skra - Porta Ogniwo 10:23 (10:9)

Punkty: Daniel Gajewski 5 i Marcin Sienkiewicz 5 - dla Skry oraz Marcin Pogorzelski 18 i Rafał Witoszyński 5 - dla Ogniwa.
Ogniwo: Mikołajczak, (71 Pionk), Witoszyński, Marcin Wilczuk - Zeszutek, Rycewicz - Wojtkuński (78 Krzymiński), Iwańczuk, A. Pogorzelski - Kurdelski - Podolski, Baraniak, Mariusz Wilczuk, Malochwy, M. Pogorzelski - Czaja (80 Matysiak).
Żółte kartki: Wojciech Łukaszewicz (Skra) i Rafał Witoszyński (Ogniwo). **Sędziował:** Mirosław Żórawski (Łódź).

Gdańsk. Derby akademii dla Folca

Wszystkie siły na Skrę

Po raz trzeci tej wiosny zmierzyły się zespoły AZS AWFiS Gdańsk i Folc AZS AWF Warszawa i po raz trzeci lepsi okazali się rugbiści ze stolicy. Tym razem wygrali w Gdańsku 35:10.

Gospodarze mieli w tym meczu spore kłopoty z grą formacji młyna. Brakowało im zwłaszcza graczy wysokich. Z różnych przyczyn nie mogli wystąpić w tym spotkaniu Paweł Daszkiewicz, Krzysztof Tymoszuk i Artur Jakubczyk. Dopiero pojawienie się na boisku weterana gdańskiej drużyny, Wiesława Woronki, który uporządkował poczynania formacji młyna, zaowocowało zdobyciem przez gdańskich rugbistów punktów.

Na pole punktowe gości przy stanie 0:23 przedarł się z piłką Tomasz Zajkowski. Goście zrewanżowali się kolejną „piątką", na którą jeszcze raz Zajkowski odpowiedział akcją z przyłożeniem. To było wszystko, co mogli zdziałać gdańscy akademicy w tym spotkaniu. Porażka gospodarzy mogła być nieco niższa. Jednak Piotr Wójcik nie trafił dwóch karnych, a raz sędzia nie uznał przyłożenia Woronki.

Dla gdańskich rugbistów najważniejszy tej wiosny będzie mecz w Warszawie ze Skrą. zadecyduje on o tym, który z tych drużyn spadnie do II ligi.

(sus)

Wyniki i tabela

Grupa 1-6
- Arka Gdynia - Lechia Gdańsk 22:9 (8:6)
- Posnania Poznań - Orkan Sochaczew 32:0 (12:0)
- Budowlani Łódź - Budowlani Lublin nie odbył się. Goście nie przyjechali i zgodzili się na porażkę walkowerem 0:9

Grupa 7-10
- AZS AWFiS Gdańsk - Folc AZS Warszawa 10:35 (0:18)
- Skra Warszawa - Porta Ogniwo Sopot 10:23 (10:9)

1. Arka	13	39	458:104
2. Budowlani Ł.	13	35	272:136
3. Lechia	13	30	332:158
4. Posnania	13	28	244:246
5. Orkan	13	23	208:324
6. Budowlani L.	13	20	195:402
7. Folc	13	27	332:188
8. Porta Ogniwo	13	24	245:244
9. Skra	13	16	89:264
10. AZS AWFiS	13	16	122:355

AZS AWFiS - Folc AZS 10:35 (0:18)

Punkty: Tomasz Zajkowski 10 dla AZS AWFiS; Adam Pałyska 10, Aleksander Bartoszewicz, Michał Pazio, Tomasz Jędrak, Łukasz Nowosz i Maciej Miśkiewicz - wszyscy po 5 dla Folca.
AZS AWFiS - Ciesiołkiewicz, Miszczuk, Zieliński - Deka, Jumas - Wiechetek (49 Woronko, 79 Sauer), Seklecki, Zaniewski - Matusiak - Wójcik, Zajkowski, Chlebicz, Wijatkowski, Bielawski - Kasperek.
Żółta kartka: Robert Jumas (AZS AWFiS). **Sędziował:** Leszek Kościelniak. **Widzów:** 300.

Ligi zagraniczne. West Bromwich Albion Tomasza Kuszczaka utrzymał się w Premiership

Barcelona odzyskała tytuł

Wielkie święto w Katalonii. Piłkarze FC Barcelona, remisując w sobotę z Levante 1:1 zapewnili sobie tytuł mistrza Hiszpanii. Podopieczni Franka Rijkaarda odzyskali tytuł dla klubu po sześciu latach przerwy.

Do zakończenia rozgrywek pozostały jeszcze dwie kolejki. „Barca" może jednak świętować, bo drugi w tabeli Real Madryt w sobotę zremisował z Sevillą 2:2. Ma sześć punktów straty do lidera tabeli i gorszy bilans bezpośrednich pojedynków.

Zresztą działacze „królewskich" już zajęli się transferami na przyszły sezon. Na razie zaczęli od zdementowania informacji o rzekomym zainteresowaniu piłkarzem Manchesteru United Rio Ferdinandem, ani żadnym innym zawodnikiem aktualnie grającym w angielskim klubie.

Na Wyspach rozegrano ostatnią kolejkę Premiership. Na górze wszystkie karty były już rozdane wcześniej. Jednak na dole do końca trwała walka o utrzymanie. Przed ostatnią serią cztery kluby - West Bromwich Albion, Crystal Palace, Southampton i Norwich - miały nadzieję na zajęcie siedemnastego miejsca, pozwalającego uniknąć degradacji.

Ostatecznie szczęście uśmiechnęło się do WBA. Zespół prowadzony przez Bryana Robsona pokonał u siebie 2:0 Portsmouth. Tomasz Kuszczak występował po raz pierwszy w podstawowej „jedenastce" gospodarzy i zagrał przez 90 minut (w przeciwieństwie do Jerzego Dudka, który siedział na ławce rezerwowych Liverpoolu - zastąpił go Scott Carson). Na szczęście dla niego i jego kolegów na innych boiskach padły korzystne wyniki. Porażki poniosły Norwich oraz Southampton, a Crystal Palace tylko zremisował. Te właśnie zespoły opuszczają Premiership.

O awans do angielskiej ekstraklasy walczy Derby County Grzegorza Rasiaka (bez Polaka, który przeszedł niedawno operację przepukliny). „Barany" uległy na wyjeździe Preston North End 0:2 (0:1). Rewanż za tydzień. W drugim meczu barażowym West Ham United zremisował z Ipswich Town 2:2.

Jaśniejsza sytuacja zrobiła się we Włoszech. Juventus Turyn pokonał przed własną publicznością AC Parmę 2:0, natomiast AC Milan zremisował na wyjeździe z Lecce 2:2. Na dwie kolejki przed końcem rozgrywek „bianco-neri" mają pięć punktów przewagi nad Milanem i potrzebują jeszcze tylko jednego, by po raz 28 w historii klubu świętować mistrzowski tytuł.

(kast)

Tak cieszył się po meczu Levante - Barcelona gwiazdor katalońskiego klubu, Brazylijczyk Ronaldinho.

Fot. PAP/AP

Anglia

- **West Bromwich Albion - Portsmouth 2:0 (0:0).** Bramki: Horsfield (58), Richardson (75)
- **Birmingham City - Arsenal Londyn 2:1 (0:0).** Bramki: Pandiani (80), Heskey (90) - Bergkamp (88)
- **Bolton Wanderers - Everton 3:2 (0:1).** Bramki: Jaidi (53), Davies (61), Giannakopoulos (66) - Cahill (9), Carsley (63)
- **Charlton Athletic - Crystal Palace 2:2 (1:0).** Bramki: Hughes (30), Fortune (82) - Freedman (58), Johnson (71-karny)
- **Fulham - Norwich City 6:0 (2:0).** Bramki: McBride 2 (11, 86), Diop (35), Knight (54), Malbranque (72), A. Cole (90+1)
- **Liverpool - Aston Villa Birmingham 2:1 (2:0).** Bramki: Cisse 2 (20-karny, 27) - Barry (67)
- **Manchester City - Middlesbrough 1:1 (0:1).** Bramki: Musampa (46) - Hasselbaink (23)
- **Newcastle United - Chelsea Londyn 1:1 (1:1).** Bramki: Geremi (33-samobójcza) - Lampard (35-karny)
- **Southampton - Manchester United 1:2 (1:1).** Bramki: O'Shea (10-samobójcza) - Fletcher (19), van Nistelrooy (62)
- **Tottenham Hotspur - Blackburn Rovers 0:0**

1. Chelsea	38	95	72-15
2. Arsenal	38	83	87-36
3. MU	38	77	58-26
4. Everton	38	61	45-46
5. Liverpool	38	58	52-41
6. Bolton	38	58	49-44
7. Middlesbrough	38	55	53-46
8. MC	38	52	47-39
9. Tottenham	38	52	47-41
10. Aston Villa	38	47	45-52
11. Charlton	38	46	42-58
12. Birmingham	38	45	40-46
13. Fulham	38	44	52-60
14. Newcastle	38	44	47-57
15. Blackburn	38	42	32-43
16. Portsmouth	38	39	43-59
17. WBA	38	34	36-61
18. Crystal Palace	38	33	41-62
19. Norwich	38	33	42-77
20. Southampton	38	32	45-66

Francja

- **Lens - Rennes 5:2 (2:1).** Bramki: Utaka 3 (28, 41, 58), Carriere (56), Ouaddou (84-samobójcza) - Frei 2 (15, 61)
- **Auxerre - Olympique Marsylia 0:0**
- **Ajaccio - Nice 0:1 (0:0).** Bramka: Larbi (52)
- **Nantes - Lille 1:3 (1:1).** Bramki: Savinaud (20) - Dumont (9), Schmitz (51), Debuchy (73)
- **Monaco - Bastia 5:2 (3:1).** Bramki: Chevanton 3 (9, 36, 45+2), Saviola (47), Adebayor (86) - Hadji (2), Chimbonda (57)
- **Strasbourg - Metz 3:1 (1:1).** Bramki: Niang (23), Pagis 2 (75, 90+1-karny) - Leca (35)
- **Paris Saint Germain - Sochaux 2:2 (0:0).** Bramki: Armand (90+1), Yepes (90+3) - Santos 2 (48, 57)
- **Caen - Saint Etienne 2:0 (1:0).** Bramki: Watier (41), Zubar (90+2)
- **Istres - Toulouse 1:0 (0:0).** Bramka: Ourahou (79)
- **Olympique Lyon - Girondins Bordeaux** - zakończył się po zamknięciu numeru

1. Lyon	35	72	50-21
2. Lille	36	64	49-26
3. Monaco	36	61	50-33
4. Marsylia	36	54	44-38
5. Auxerre	36	52	47-43
6. Rennes	36	52	45-41
7. St Etienne	36	49	44-33
8. Lens	36	49	43-36
9. Paris SG	36	48	37-38
10. Sochaux	36	47	40-38
11. Toulouse	36	46	34-39
12. Strasbourg	36	45	40-39
13. Bordeaux	35	42	32-32
14. Nice	36	42	37-45
15. Metz	36	41	30-42
16. Nantes	36	40	32-37
17. Ajaccio	36	39	31-39
18. Caen	36	39	31-55
19. Bastia	36	38	29-45
20. Istres	36	29	22-47

Hiszpania

- **Mallorca - Athletic Bilbao 4:3 (1:2).** Bramki: Farinos (10-karny), Victor 2 (49, 63), Okubo (52) - Llorente (27), Gurpegi (30), Orbaiz (58)
- **Numancia - Osasuna Pampeluna 2:2 (1:2).** Bramki: Perez (18), Miguel (72) - Ortiz (12), Moha (15)
- **Racing Santander - Getafe 2:1 (2:0).** Bramki: Diaz (10), Arizmendi (35) - Dorado (52)
- **Real Sociedad San Sebastian - Malaga 1:3 (0:1).** Bramki: Agirretze (82) - Edgar (45), Baiano 2 (59, 68)
- **Villareal - Albacete 1:0 (0:0).** Bramka: Riquelme (68)
- **Real Saragossa - Deportivo La Coruna 2:2 (0:2).** Bramki: Generelo 2 (58, 68) - Xisco 2 (26, 38)
- **Levante - Barcelona 1:1 (1:0).** Bramki: Rivera (35) - Eto'o (60)
- **Sevilla - Real Madryt 2:2 (1:1).** Bramki: Ramos (19), Baptista (89) - Navarro (42-samobójcza), Zidane (74)
- **Atletico Madryt - Betis Sewilla 1:2 (0:2).** Bramki: Melli (54) - Oliveira 2 (16, 38)
- **Espanyol Barcelona - Valencia** - zakończył się po zamknięciu numeru

1. Barcelona	36	82	70-26
2. Real M.	36	76	68-31
3. Villarreal	36	61	62-33
4. Sevilla	36	59	44-39
5. Betis	36	58	58-47
6. Espanyol	35	56	49-43
7. Valencia	35	53	51-37
8. Athletic	36	51	59-50
9. Deportivo	36	50	45-46
10. Saragossa	36	50	49-51
11. Atletico	36	48	38-32
12. Getafe	36	45	36-44
13. Sociedad	36	45	45-54
14. Malaga	36	45	36-48
15. Osasuna	36	45	45-63
16. Santander	36	41	40-56
17. Levante	36	36	38-54
18. Mallorca	36	35	38-62
19. Albacete	36	27	31-53
20. Numancia	36	25	27-60

Niemcy

- **FSV Mainz - FC Kaiserslautern 3:2 (1:1).** Bramki: Abel (29), Mettorno (47-samobójcza), Noveski (57) - Amanatidis (35), Noveski (87-samobójcza)
- **Werder Brema - SC Freiburg 4:1 (0:1).** Bramki: Micoud 2 (48, 90+2), Borowski 2 (49, 52) - Coulibaly (23)
- **Schalke 04 Gelsenkirchen - Borussia Dortmund 1:2 (1:2).** Bramki: Waldoch (19) - Kehl (17), Ricken (42)
- **Hansa Rostock - Arminia Bielefeld 1:1 (1:1).** Bramki: Rasmussen (27-karny) - Kuentzel (20)
- **VfL Wolfsburg - Bayer Leverkusen 2:2 (2:0).** Bramki: Karhan (24), Brdaric (30) - Franca (61), Bierofka (86)
- **Borussia Moenchengladbach - Hertha Berlin 0:0**
- **VfL Bochum - VfB Stuttgart 2:0 (0:0).** Bramki: Misimovic (60), Lokvenc (71)
- **Bayern Monachium - FC Nuernberg 6:3 (5:0).** Bramki: Pizarro (8), Ballack (24), Makaay 2 (31, 41-karny), Deisler 2 (44, 78) - Demichelis (52-samobójcza), Slovak 2 (80, 83)
- **Hannover 96 - Hamburger SV 2:1 (1:1).** Bramki: Stajner (43), Barnetta (87) - Benjamin (13)

1. Bayern	33	74	72-32
2. Schalke	33	60	53-44
3. Stuttgart	33	58	53-37
4. Hertha	33	57	59-31
5. Werder	33	56	66-36
6. Bayer	33	54	60-43
7. Dortmund	33	52	45-43
8. HSV	33	51	55-49
9. Wolfsburg	33	45	47-50
10. Hannover	33	44	34-36
11. Kaiserslautern	33	42	42-50
12. Mainz	33	40	48-54
13. Arminia	33	40	36-47
14. Nuernberg	33	38	54-61
15. Moenchengl.	33	36	34-46
16. Bochum	33	32	46-68
17. Hansa	33	30	30-63
18. Freiburg	33	18	28-72

Włochy

- **Fiorentina - Atalanta Bergamo 0:0**
- **Palermo - Reggina 1:1 (0:1).** Bramki: Barone (90+4) - Mesto (36)
- **Messina - Cagliari 2:1 (1:0).** Bramki: D'Agostino (45+1-karny), Amoruso (87) - Alvarez (52)
- **AS Roma - Lazio Rzym 0:0**
- **Juventus Turyn - AC Parma 2:0 (2:0).** Bramki: Del Piero (6), Ibrahimovic (23)
- **Lecce - AC Milan 2:2 (0:1).** Bramki: Konan (46), Vucinic (82) - Kaładze (12), Szewczenko (53)
- **Inter Mediolan - Livorno 1:0 (1:0).** Bramki: Vieri (13)
- **Siena - Chievo Werona 0:1 (0:0).** Bramka: Semioli (80)
- **Bologna - Brescia 1:2 (0:0).** Bramki: Bellucci (90+3) - Del Nero (49), Stankevicius (77)
- **Udinese - Sampdoria Genua 1:1 (1:1).** Bramki: Pisano (36-samobójcza) - Castellini (25)

1. Juventus	36	82	61-23
2. Milan	36	77	59-24
3. Inter	36	68	61-40
4. Udinese	36	60	54-38
5. Sampdoria	36	60	42-28
6. Palermo	36	51	42-38
7. Messina	36	47	42-49
8. Cagliari	36	43	48-55
9. Livorno	36	43	46-58
10. Lazio	36	42	44-48
11. Lecce	36	42	61-68
12. Reggina	36	42	34-43
13. Bologna	36	41	33-35
14. Roma	36	41	54-58
15. Parma	36	40	46-61
16. Siena	36	39	44-50
17. Chievo	36	39	31-49
18. Brescia	36	38	35-50
19. Fiorentina	36	38	38-49
20. Atalanta	36	35	33-42

LOKATY DLA KLIENTÓW INDYWIDUALNYCH

	Nordea Bank Polska SA	Bank Ochrony Środowiska SA	Bank Pocztowy SA	BPH SA	Multibank SA	AIG Bank Polska SA	ING Bank Śląski	BGŻ	BISE	Bank Gospodarstwa Krajowego	Citibank	Invest Bank SA	Kredyt Bank SA	Lukas Bank	Millennium	Pekao SA	PKO BP	Raiffeisen Bank Polska SA	Fortis Bank	Bank Zachodni WBK	SKOK im. Franciszka Stelczyka
Oprocentowanie w skali rocznej, stopa stała																					
jednomiesięczna	3,55	2,5	-	-	4,2	-	-	2,7	3,85	4,0	2,75	3,1	3,0	4,0	2,5	1,5	2,3	4,2	4,55	2,5	-
trzymiesięczna	4,3	3,8	4,0	-	3,8	4,9	-	2,8	3,8	4,6	2,9	3,8	3,5	4,7	2,75	1,7	2,4	4,6	4,65	2,5	7,1
półroczna	4,6	4,8	4,25	4,0	3,9	4,85	4,75	2,85	3,8	4,8	2,95	3,7	4,0	4,7	3,25	1,8	2,6	4,5	4,7	2,75	7,1
roczna	-	4,7	4,55	3,9	-	4,6	4,8	3,25	3,8	-	2,85	-	4,2	4,8	3,0	3,1	-	4,3	4,75	3,0	7,7
Oprocentowanie w skali rocznej, stopa zmienna																					
jednomiesięczna	3,55	2,5	2,5	-	-	-	-	-	4,0	-	2,6	-	3,3	4,0	2,75	-	-	-	3,85	-	6,1
trzymiesięczna	4,2	2,8	3,0	-	-	-	-	-	4,1	4,3	2,7	3,9	3,6	4,2	2,75	1,7	-	4,4	4,3	2,5	6,2
półroczna	4,3	2,95	3,3	-	-	-	-	2,9	4,25	4,5	2,8	4,3	3,9	4,3	3,0	1,8	2,7	4,6	4,35	2,5	6,8
roczna	4,4	5,0	4,0	-	4,0	-	-	4,2	4,55	4,7	2,9	3,9	4,2	4,8	3,25	2,1	3,25	4,8	4,35	3,0	6,9

R E K L A M A

HIPOTECZNE
KREDYTY
POŻYTECZNE
PORADY

DZIEŃ OTWARTY
Z KREDYTEM HIPOTECZNYM
21.05.2005, godz. 10.00-18.00

Planujesz zakup domu? A może remont mieszkania?
Podpowiemy Ci, jak to sfinansować.
Dodatkowo **bezpłatnie** uzyskasz porady specjalistów m.in. z zakresu:
• projektowania domów,
• architektury wnętrz,
• zabudowy kuchni.

Zapraszamy do naszych oddziałów:
• Gdańsk, ul. Grunwaldzka 56 • Gdynia, Skwer Kościuszki 13

Partnerem akcji jest
murator WYDAWNICTWO

ING

ING BANK ŚLĄSKI

KUPON KUPON KUPON KUPON KUPON

Kredyt hipoteczny – prowizja niższa o połowę!
Zapraszamy z tym kuponem do dowolnego oddziału w Trójmieście.
Promocja tylko do końca maja!

426410A

IDZIE NOWE

Będą kary za brak HACCP

Już niedługo firmy z sektora gastronomii, hotelarstwa, cateringu, handlu detalicznego, czy zakłady produkcyjne, które mają styczność z żywnością będą musiały udowodnić, że mają lub są w trakcie wprowadzania systemu jakości HACCP (Hazard Analysis and Critical Control Point System) tzw. planu higieny. Do tej pory nikt nie sprawdzał czy firmy posiadają ten certyfikat. Teraz za jego brak będą kary. Taką zmianę chce wprowadzić rząd do ustawy o warunkach zdrowotnych żywności i żywienia. Istotą tego planu jest zagwarantowanie bezpieczeństwa żywności w czasie produkcji, transportu, obróbki oraz konsumpcji i dostosowanie naszych wymogów do standardów UE. To nie wszystko.
W przypadku zlekceważenia obowiązku wprowadzenia HACCP dla najbardziej opornych przedsiębiorców przewidziano kary. Nad egzekwowaniem tego przepisu czuwać będzie Inspekcja Sanitarna. Niestety, wdrożenie HACCP kosztuje od kilku do kilkudziesięciu tysięcy złotych. Kwota zależy od wielkości firmy. Pocieszeniem może być jedynie to, że można zwrócić się o dofinansowanie z funduszy unijnych części kosztów. Ponadto nowela ustawy nakłada na przedsiębiorców opłaty za opinie merytoryczne wydawane przez jednostki badawczo-rozwojowe przy wprowadzaniu do obrotu nowych produktów i uszczegóławia również przepisy dotyczące etykietowania.

(dd)

NA ANTENIE

Tygodnik Gospodarczy

Dziś o 22.05 na antenie gdańskiej telewizyjnej Trójki program Marka Kańskiego „Tygodnik Gospodarczy".
W programie:
– Poruszamy Polskę, poruszamy Pomorze – Grupa Lotos wchodzi na giełdę.
– Komu zyski, komu władza – kto zakupi akcje, a kto będzie władał Lotosem.
– Damy więcej - Środki z giełdy na sponsorowanie Trójmiasta
Powtórka programu w czwartek o 17.50

Kto ma szansę na gospodarczego Gryfa?

w każdą środę
specjalny dodatek Dziennika
„Portfel Pomorza"
Wszystko o lokalnym biznesie
- bardzo małym, średnim i... dużym

Gdynia. Prywatyzacja wstrzymana

Dalmor wciąż państwowy

Przeciągająca się prywatyzacja może oznaczać brak środków na dalszy rozwój przedsiębiorstwa. Fot. Grzegorz Mehring

Bez rozstrzygnięcia i wyboru inwestora zakończył się proces prywatyzacji Przedsiębiorstwa Połowów, Przetwórstwa i Handlu Dalmor SA w Gdyni, trwający od roku 2003. Oznacza to, że spółka ta pozostanie nadal firmą państwową, bo 100 proc. jej akcji pozostaje wciąż własnością Skarbu Państwa. Przeciąganie prywatyzacji to także brak środków na dalszy rozwój przedsiębiorstwa.

Krzysztof Rychlicki, prezes Dalmoru, nie ukrywa, że decyzja resortu skarbu odsuwa w czasie prywatyzację gdyńskiego przedsiębiorstwa o kilkanaście miesięcy. Ponieważ przepisy zakazują prywatyzowanym firmom naruszania majątku, Dalmor ma ograniczoną swobodę działalności. Tymczasem bez pieniędzy, jakie przekazałby na jego konto inwestor, nie można rozbudować zaplecza portowego. Z powodu niedostępności łowisk dalekomorskich Dalmor skupił się na działalności portowej i lądowej, wykorzystując swoje tereny na obszarze portu gdyńskiego i Gdyni. Prowadzi m.in. przeładunki schłodzonych towarów spożywczych i wynajmuje pomieszczenia w swoich budynkach na terenie Gdyni.

Flota łowcza Dalmoru, licząca w 1989 roku aż 40 trawlerów przetwórni, stopniała do trzech. Ostatnie statki eksploatuje na wodach nowozelandzkich firma Dalfish Ltd., będącą spółkę Dalmoru i Independent Fishers Ltd z Nowej Zelandii. Jednakże działalność połowowa przedsiębiorstwa dobiega końca.

Jacek Sieński

Słupsk. Sezamor w sądzie

Ratunkiem upadłość?

Zaległe wynagrodzenia i pozwy do sądu pracy, brak inwestora oraz bycie jednym z wielu wierzycieli Stoczni Gdynia to główne kłopoty słupskiego Sezamoru, producenta łańcuchów kotwicznych. Ostatnią deską ratunku jest pozyskanie inwestora lub upadłość, ale okazuje się, że to też nie jest takie proste.

Jeszcze tylko dwa tygodnie pozostały Sądowi Gospodarczemu w Słupsku na wydanie decyzji o postawieniu w stan upadłości Sezamoru. Wniosek złożony w ostatnich dniach marca jest już drugim przedstawionym przez zarząd spółki, a trzecim w ogóle, rozpatrywanym przez sąd. Poprzednie były odrzucane ze względu na wielkość zobowiązań wobec wierzycieli – zdaniem sądu – przekraczających majątek spółki. Mimo że sytuacja się nie poprawiła, zobowiązania wciąż są duże, a część majątku została dodatkowo uszczuplona przez zajęcia komornicze, zarząd spółki liczy, że tym razem sąd pozytywnie przychyli się do wniosku. Nieoficjalnie dowiedzieliśmy się, że miałaby temu sprzyjać informacja, że Sezamor wciąż jest wierzycielem Stoczni Gdynia. Chodzi o 600 tys. złotych, które mogłyby zabezpieczyć pracę syndyka. Zarząd Sezamoru planował otrzymywać od gdyńskiego wierzyciela średnio 23 tys. złotych miesięcznie. Są jednak też zagrożenia. Po pierwsze, słupska spółka nie jest najważniejszym wierzycielem stoczni. Po drugie, władze gdyńskiej stoczni planują zamianę swoich długów na akcje. Taki obrót wydarzeń może odmownie wpłynąć na decyzję sądu.

Ostatnią deską ratunku dla Sezamoru jest pozyskanie inwestora lub... upadłość. Fot. APR-SAS

Słupskiej firmie na pewno nie pomaga również informacja o lawinowo składanych pozwach w sądzie pracy przez byłych pracowników zakładu. Z dniem 30 kwietnia dla 25 pracowników zakończyły się okresy wypowiedzeń. Teraz, wraz z pracownikami, którzy odeszli pod koniec lutego (razem prawie 80 osób), domagają się od zakładu pieniędzy.

– Chcą odzyskać niewypłacone pobory – informuje Stanisław Szukała, przewodniczący Zarządu Regionu NSZZ „Solidarność" w Słupsku. – Firma jest dłużna każdej z tych osób pensje za 3-4 miesiące z odsetkami plus premie i nadgodziny.

Zarząd jednak nie rezygnuje i wciąż poszukuje inwestora, który mógłby poprowadzić produkcję w zakładzie. Nieoficjalnie wiadomo, że musiałby on wyłożyć przynajmniej milion złotych na wykupienie agregatu do produkcji łańcuchów. Cała łańcuchownia wyceniana jest na 3-5 mln złotych. Niestety, szanse na znalezienie chętnych są coraz mniejsze, po tym jak wycofała się śląska grupa kapitałowa Złomrex, zajmująca się m. in. przerobem stali. Kierownictwo grupy argumentowało swoją decyzję nieopłacalnością produkcji. Teraz zarząd Sezamoru, któremu pomaga w roli konsultanta Janusz Szlanta, były prezes Stoczni Gdynia, zapewnia, że poszukiwania inwestorów trwają.

Łukasz Wójcik

Pomorze. Nagrody dla najlepszych firm

Wybierz Gryfa Medialnego

Jeszcze tylko dziś i jutro możecie Państwo głosować na najlepszą firmę z Pomorza spośród nominowanych do Gryfów Gospodarczych. 19 maja wielki finał. Gala – już szósta – jak co roku odbędzie się w Dworze Artusa w Gdańsku. Gryf jest nagrodą przyznawaną przez pomorski Sejmik Gospodarczy. Laureaci zostaną wybrani w pięciu kategoriach, czyli „Małe przedsiębiorstwo zatrudniające do 25 osób", „Małe przedsiębiorstwo zatrudniające do 50 osób", „Średnie przedsiębiorstwo", „Duże przedsiębiorstwo" i „Eksporter". Do tego jak co roku wręczony zostanie Gryf Medialny. Laureat wyłaniany jest w wyniku plebiscytu, czyli dzięki Państwa głosom, a przyznawany przez pomorskie media – Telewizję Polską Oddział w Gdańsku, Radio Plus i „Dziennik Bałtycki". Celem konkursu jest promocja przedsiębiorstw z naszego regionu i lokalnej gospodarki. W konkursie startują przedsiębiorstwa rekomendowane przez organizacje działające w Sejmiku Gospodarczym. To jednak nie koniec. Wszyscy laureaci tegorocznej edycji zostaną automatycznie nominowani do przyszłorocznej edycji prestiżowego konkursu, nad którym pieczę ma prezydent RP.

(VIK)

Jak głosować

W tym roku Gryfa Medialnego przyznamy głosami internautów. Wejdź na stronę: www.gdansk.naszemiasto.pl/gryf_gospodarczy i głosuj na jedną z nominowanych firm. Głosowanie potrwa do 17 maja br.

naszemiasto.pl

GOSPODRAKA

Polacy na podium

Specjalny raport europejski stwierdza, że coraz więcej obywateli Unii wnosi skargi na jej instytucje. Raport Europejski Ombudsman podsumowuje 2004 rok. Prawie 95 proc. skarg pochodzi od osób prywatnych, pozostałe od firm i stowarzyszeń. Skargi dotyczą głównie odmowy dostarczenia informacji przez unijne instytucje. Wytykane są również błędy proceduralne oraz dyskryminacja i niesprawiedliwe traktowanie.
W roku ubiegłym do Ombudsmana wpłynęło 3726 skarg. To o ponad 50 proc. więcej niż w 2003 roku. Większość to skargi na Komisję Europejską. Polacy plasują się na trzecim miejscu wśród najbardziej skarżących się narodów (285 skarg). Wyprzedzają nas Hiszpanie, a nawet Niemcy.

Już nie do Niemiec

Rząd niemiecki zmienił ustawę o zatrudnianiu cudzoziemców. Pracodawcy będą zobowiązani do wynagradzania ich zgodnie z niemieckimi przepisami. Będzie obowiązywała płaca minimalna. Niemiecki rząd rozszerzył na wszystkie branże przepisy, które obowiązywały dotychczas tylko w budownictwie.
W ten sposób Niemcy chcą chronić swoje firmy przed tanią siłą roboczą z krajów środkowoeuropejskich. W niemieckiej prasie nazywane było to płacowym dumpingiem. *(erka)*

R E K L A M A

Za tydzień

W drugiej części naszego cyklu przeczytasz:
- jakie normy muszą spełniać meble biurowe
- jakie są najważniejsze zasady ergonomii

Meble w biurze cz. 1/3

Więcej informacji na stronie internetowej www.meble.naszemiasto.pl

O dobrym klimacie pracy decyduje przemyślany wystrój wnętrza

Wygodne biuro

Na pierwszy rzut oka zakup mebli biurowych wydaje się sprawą dość prostą. Lista zakupów obejmuje fotel obrotowy, biurko, szafę i kontener.

Te pozory sprawiają, że często nie przywiązujemy do zakupu sprzętów szczególnej wagi, nie wydają się istotnym elementem w realizacji koncepcji firmy, wzroście obrotów czy wydajności pracy.

Najczęściej skupiamy się na tym, aby podobały nam się ich kolorystyka i kształt. Należy jednak zauważyć, że meble biurowe są takim samym narzędziem pracy jak komputer czy samochód. Od jakości zakupionych rozwiązań w tej dziedzinie zależy wydajność pracy, zdrowie pracowników, komunikacja w firmie, ale również koszty stałe przedsiębiorstwa.

Dodatkowo można stwierdzić, że zakup mebli biurowych to inwestycja nawet na 10-12 lat, podczas gdy sprzęt IT czy samochody wymienia się co 3-5 lat!

Ładne i funkcjonalnie wyposażone biuro sprawi, że personel będzie w nim chętniej i znacznie wydajniej pracował.

Fot. archiwum

Droga absencja

Warto zwrócić na to uwagę tym bardziej, iż od wygody fotela, na którym siedzimy, kształtu biurka, przy którym pracujemy, zależy nie tylko nasze samopoczucie, ale przede wszystkim zdrowie.

Już dzisiaj lekarze alarmują, że długotrwała praca przy komputerze powoduje bóle w plecach w okolicy lędźwiowej czy barkowej, schorzenia nadgarstków czy drętwienie nóg. Przez właściwą konfigurację mebli i fotela jesteśmy w stanie te negatywne aspekty pracy zdecydowanie ograniczyć czy nawet wyeliminować. Często wydaje nam się jednak, że takie rozwiązania dużo kosztują. Nim jednak odrzucimy pomysł zakupu droższego fotela zastanówmy się, ile kosztują nas choroby pracowników, ich absencja czy złe samopoczucie. Jak to wpływa na atmosferę w pracy czy kontakt z klientem.

Ważny projekt

Istotną kwestię stanowi również ustawienie mebli biurowych w firmie tak, by zapewnić pracownikom przyzwoite warunki pracy przy komputerze. Okazuje się, że pod tym względem często napotykamy na problemy związane z kształtem mebli i ich złym ustawieniem.

Warto więc wybrać właściwe rozwiązanie, oferowane przez część firm sprzedających meble biurowe, lub zwrócić się o poradę do architekta (co jest lepszym, ale droższym rozwiązaniem).

Należy jednak zaznaczyć, że na każdy projekt należy spojrzeć krytycznie ze względu na to czy jest on dla nas właściwy, gdyż później trudno będzie zmienić lub zweryfikować decyzję. Projekt aranżacji mebli również powinien uwzględniać komunikację i przepływ informacji w firmie.

Mądre oszczędności

A skoro mowa już o ustawianiu mebli w przestrzeni, to m.in. one zajmują powierzchnię, za którą co miesiąc płacimy. Zbyt duże gabaryty i nieustawne kształty podnoszą nasze miesięczne wydatki związane z najmem biura (czego często nie zauważamy). Zbyt małe biurka z kolei zmniejszają komfort pracy, a tym samym jej efektywność.

Kolejnym ważnym czynnikiem przy wyborze wyposażenia biurowego jest czas jego eksploatacji. W ciągu 5-7 lat firma może rozwinąć sieć oddziałów w kraju, przeprowadzić się do nowej siedziby czy przejść kapitalny remont. W tym momencie staje przed nami wyzwanie związane z ponownym wykorzystaniem mebli.

Wybierając rodzaj mebli biurowych kreujemy także wizerunek na zewnątrz i wewnątrz organizacji oraz tworzymy atmosferę pracy. Ich kształty, proporcje, materiały wykończeniowe wpływają na nasze samopoczucie jako klienta i pracownika.

Janina Zalewska

Zdaniem eksperta

Zadbajmy o zdrowie

Wiesław Niesłuchowski
lekarz specjalista rehabilitacji

- Co trzeci dorosły Polak cierpi na bóle kręgosłupa. Dzieje się tak, bo najwięcej czasu spędzamy na siedząco, a jest to najbardziej niesprzyjająca zdrowiu pozycja, bowiem przeciąża kręgosłup. I tak np. gdy siedzimy wyprostowani, nacisk na trzeci krążek międzykręgowy w odcinku lędźwiowym wynosi 140 kg! Jak wobec tego chronić kręgosłup? Ważne jest, by wysokość biurka pozwalała na utrzymanie wyprostowanych pleców bez konieczności pochylania się. Kolana muszą znajdować się nieco powyżej brzegu krzesła lub fotela. Oparcie natomiast powinno sięgać dolnej połowy odcinka piersiowego kręgosłupa, umożliwiając swobodne przechylanie górnej części tułowia do tyłu. Istotna jest też szerokość biurka, pozwalająca na dobre ustawienie monitora, klawiatury i myszy. Zbyt nisko lub wysoko ustawiona klawiatura powoduje przeciążenia nadgarstków. Małe pole manewru myszką może wywoływać bóle obręczy barkowej. Dobrze jest często zmieniać pozycję w czasie pracy.

Nie musi być ciasno

Na małej powierzchni

Czy możliwa jest organizacja pracy 10 osób na powierzchni 40 m kw.?

- Zgodnie z przepisami, na jednego pracownika powinno przypadać 6 m kw. powierzchni, przy założeniu, iż pomieszczenie ma 3 m wys. Z tego względu w pomieszczeniu liczącym 40 m kw. można urządzić biuro dla 10 osób tylko pod warunkiem, że nie pracują one w tym samym czasie. Takie rozwiązanie może sprawdzić się np. w oddziale firmy ubezpieczeniowej, gdzie pracownicy dopełniają tylko formalności, większość czasu spędzając poza biurem.
- Inną możliwością jest wprowadzenie systemu pracy zmianowej. Jeżeli firma może funkcjonować w oparciu o jedną z tych opcji, pracodawca może pozwolić sobie na wynajęcie tak małego lokalu.
- W tej sytuacji możliwe jest zastosowanie hotdesków - czyli wspólnych biurek. Pozwala to na oszczędność miejsca i kosztów. Każdy pracownik powinien mieć szafkę osobistą na kółkach. Po przyjściu do biura mógłby ją przyciągnąć do aktualnie wolnego stanowiska pracy. Inna opcja, z jakiej można skorzystać, to mobilne biurka ze składanym blatem. Mają dwie zasadnicze zalety, na co dzień zajmują mało miejsca, a w razie potrzeby łatwo stworzyć potrzebne chwilowo dodatkowe stanowisko pracy.

Warto policzyć

5-7

lat to średni czas użytkowania mebli biurowych w Polsce, jak wynika z badań przeprowadzonych przez Ogólnopolską Izbę Gospodarczą Producentów Mebli. W wysoko rozwiniętych gospodarkach czas ten wynosi 10-12 lat. 5 lat trwa amortyzacja mebli biurowych.

10

złotych brutto podwyżki raczej nie zmotywuje pracownika. Jednak jeżeli w ciągu 5 lat będziemy odkładać każdego miesiąca 10 zł, uzyskamy 600 zł. Zamiast podwyższać minimalnie pensje, warto dołożyć te pieniądze do zakupu dobrego fotela, który uchroni pracownika przed dolegliwościami z długotrwałej pracy biurowej.

30

zł miesięcznie firmy wydają na umycie samochodu firmowego. Czemu w takim razie oszczędzać 5 zł miesięcznie na fotelu, skoro jest on narzędziem pracy ważniejszym dla pracownika biurowego niż samochód?

Biuro z pejzażem miejskim w tle

Z **Małgorzatą Grzyb**, głównym projektantem w firmie Martela, rozmawia Janina Zalewska

- Jak stworzyć nowoczesne, funkcjonalne biuro?

- Gdy mówimy o stworzeniu wygodnej i funkcjonalnej firmy, mamy na myśli ergonomię stanowiska pracy. Oznacza to takie rozplanowanie przestrzeni firmy i środowiska pracy, by zapewnić dobre samopoczucie pracownika i podnieść efektywność działania całej organizacji.

- Jak zatem dobrze rozplanować przestrzeń biurową?

- Od lat widoczna jest tendencja do urządzania biur w dużych, nieprzedzielonych ścianami pomieszczeniach. Obecnie w tzw. openspace'ach prócz standardowych stanowisk pracy tworzy się miejsca nieformalnych spotkań. Coraz częściej wyodrębniane są tam także miejsca cichej pracy lub szybkich narad. Odchodzi się od ostrego rozdzielania stref. Dzięki temu nowoczesne biura przypominają pejzaż miejski, gdzie wszystkie te strefy się przeplatają.

- Jakie są plusy takiego rozwiązania?

- Pozwala to pracownikowi na zmienianie miejsc pracy zależnie od potrzeby. Badania dowodzą, iż chcąc uniknąć kłopotów z krążeniem i kręgosłupem powinniśmy co kwadrans zmieniać pozycję pracy. Odejście od osobnych pokoi ma jeszcze jedną zaletę - można niemal dowolnie kształtować przestrzeń biurową. Zastosowanie ruchomych ścianek działowych i biurek pozwala na przekształcenie biura zależnie od pory dnia i potrzeby.

- Co kryje się pod określeniem środowisko pracy?

- To wszystko, co decyduje o klimacie wnętrza, jego architekturze, czyli rodzaj wyposażenia, oświetlenia, kolorów, a nawet roślin.

- Jakie błędy są najczęściej popełniane przy urządzaniu biur?

- Ciągle jeszcze często zapominamy o ergonomii miejsca pracy, czyli wygodnym fotelu i dostosowanym do potrzeb pracownika i specyfiki jego pracy biurku. Poza tym notorycznie zmniejszamy przejścia komunikacyjne, chcąc ich kosztem zyskać miejsce na dodatkowe biurko - to zaś przekłada się na częste kłótnie i napięcia w zespole. Inną kwestią są źle zaprojektowane wydmuchy klimatyzacyjne, które w założeniach powinny być zlokalizowane w przejściach komunikacyjnych, a nie nad stanowiskami pracy.

sklepy spożywcze

LIDL jest

Idealne na lato!

Piżama damska lub męska
- w komplecie koszulka i szorty lub spodenki
- rozmiary: damskie S-XL męskie M-XXL

100% CZYSTA BAWEŁNA

Różne wzory

24.90 1 szt.

Różne wzory

Klapki lub sandały męskie Rozmiary: 40-45 — 19.99 1 para

Zegarek • paski ze skóry — 19.99 1 szt.

Klapki damskie Rozmiary: 37-41 — 12.99 1 para

Zawsze pyszna kawa

Ekspres do kawy
- podświetlany wyświetlacz wskazujący czas
- automatyczne sterowanie przepływem wody
- funkcje: timer, automatyczne wyłączanie po upływie 3 h, utrzymywanie temperatury, sygnał po zakończeniu parzenia

1400 W

bitinett

3 LATA GWARANCJI

99.- 1 szt.

Termos z pompką
- Wystarczy nacisnąć

1,9 l

17.99 1 szt.

Dla naszych pociech!

T-shirt dziecięcy
- zabawne nadruki
- z gładkiej bawełny
- rozmiary: 92-146

100% CZYSTA BAWEŁNA

19.99 1 szt.

Piłka licencyjna ø 23 cm — 5.99 1 szt.

Balony Pakowane po 30, 50 lub 100 szt. — 3.99 1 op.

Piżama dziecięca
- rozmiary: 86-104

19.99 1 szt.

Buty dziecięce Rozmiary: 21-26 — 22.90 1 para

Piłka do skakania max. 45 cm — 11.99 1 szt.

Gry i zabawy sportowe

Pompka z manometrem
- ciśnienie 10 barów
- 3 adaptery

19.99 1 szt.

Minipiłka nożna Średnica 14 cm — 9.99 1 szt.

Piłka do koszykówki Średnica 18 cm — 9.99 1 szt.

Buty halowe Rozmiary: 41-45 — 34.90 1 para

Buty do koszykówki Rozmiary: 41-45 — 49.90 1 para

Wkładki do butów
- bawełniane lub skórzane
- różne wzory

4.99 1 op.

Minizestaw do badmintona
- 2 paletki i 2 lotki

17.99 1 op.

Plecak lub torba Regulowane paski — 19.99 1 szt.

407040A

tani!!!

Oferta ważna od 16.05 do 22.05

HIT TYGODNIA!
LODY WANILIOWE

- w polewie czekoladowej
- w polewie czekoladowej z orzechami
- na patyku
- 120 ml
- 1 szt.
- 100 ml=0.49

0.99 -40% **0.59**

Ćwiartka z kurczaka
- 1 klasa
- 1 kg

Od środy, 18.05

5.79 -14% **4.99**

Schab z kością
- plastry
- 1 kg

14.99 -27% **10.99**

Salami
- plastry
- 150 g
- 100 g=1.66

3.29 -24% **2.49**

Płatki śniadaniowe
- 2 rodzaje
- 500 g
- 1 opak.
- 1 kg=9.98

5.99 -17% **4.99**

Napój gazowany Lemon
- 2 L
- 1 szt.
- 1 L=1.20

2.79 -14% **2.39**

Nektar pomarańczowy
- 2 L
- 1 szt.
- 1 L=1.25

2.85 -13% **2.49**

Ogórki
- 1kg

4.99 -40% **2.99**

Flaczki wołowe w rosole
- 900 g
- 1 kg=4.43

4.99 -20% **3.99**

Rolada lodowa
- 1 L

truskawkowo-waniliowa-czekoladowa

2.99 -33% **1.99**

Konfitura truskawkowa
- 450 g
- 100 g=0.66

3.99 -25% **2.99**

Przecier pomidorowy
- 500 g
- 1 kg=2.38

1.59 -25% **1.19**

Sałata lodowa
- 1 szt.

2.99 -50% **1.49**

Jogurt owocowy
- Tylko 1,8% tłuszczu!
- 5 smaków
- 250 g
- 1 szt.
- 100 g=0.40

1.29 -23% **0.99**

Chipsy serowo-cebulowe
- 150 g
- 100 g=0.99

1.69 -21% **1.49**

Frytki proste
- 10 x 10 mm
- 1 kg

2.99 -27% **2.19**

Śmietana Fix
- 9 g
- 100 g=8.78

0.89 -11% **0.79**

Kalarepa
- 1 szt.

2.79 -65% **0.99**

Karma dla kotów
- z drobiem
- z wołowiną
- 410 g
- 1 szt.
- 100 g=0.24

1.29 -23% **0.99**

Podgrzewacze zapachowe
- 6 zapachów
- 10 szt./1 opak.
- 1 szt.=0.20

2.69 -26% **1.99**

Cukierki owocowe
- 500 g
- 1 kg=7.98

4.99 -20% **3.99**

Papryka konserwowa
- 680 g
- 1 kg=4.10

2.89 TANIEJ! **2.79**

Winogrona czerwone
- 1 kg

7.99 -25% **5.99**

Margaryna Palma
- 250 g
- 100 g=0.36

0.99 TANIEJ! **0.89**

Nesquik
- 400 g
- 100 g=1.57

6.99 TANIEJ! **6.28**

Brykiet węgla drzewnego
- 2,5 kg
- 1 opak.
- 1 kg=2.12

5.99 -12% **5.29**

Danie w 5 minut
- grochowa
- pieczarkowa
- barszcz czerwony
- 21 g/17 g/16 g
- 1 szt.
- 100 g=3.29/4.06/4.31

0.79 -13% **0.69**

Cebula dymka
- pęczek

1.29 -32% **0.88**

Dezodorant dla pań
- 3 rodzaje
- 150 ml
- 1 szt.
- 100 ml=1.53

2.79 -18% **2.29**

Lakier do włosów
- 3 rodzaje
- 400 ml
- 1 szt.
- 100 ml=0.82

3.99 -18% **3.29**

Czyściki kuchenne
- 10 szt.
- 1 opak.

1.89 -36% **0.89**

Żel do WC z koszyczkiem
- 3 rodzaje
- 100 ml
- 1 szt.

2.19 -23% **1.69**

Kiwi
- 1 szt.

0.49 -33% **0.33**

407044A

Bytów, ul. Gdańska 61 • **Gdańsk**, ul. Grunwaldzka 159 • **Gdynia**, ul. Chylońska 110b, ul. Małokacka 31, ul. Morska 116 • **Kwidzyn**, ul. Grunwaldzka 3 • **Lębork**, ul. Toruńska 6
Słupsk, ul. Jaracza 17a • **Tczew**, ul. Braci Grimm 2

PYTANIA • ŻYCZENIA • UWAGI BEZPŁATNA INFOLINIA 0800 507 777 Pon. - Pt. 8.00-17.00
Godziny otwarcia sklepów: Pon - Sob. 8.00 - 21.00 • Niedz. 8.00 - 18.00

WWW.LIDL.PL

WWW.LIDL.PL

Ceny produktów bez dekoracji. Zdjęcia niektórych produktów mogą nieznacznie odbiegać od rzeczywistości. Artykuły znajdują się w sprzedaży do wyczerpania zapasów. Zmiki firmowe i towarowe należą do ich właścicieli. LIDL nie odpowiada za pomyłki oraz błędy w druku.

407044A

Liczba dnia

22

lekarzy przypada w Polsce na 10 tysięcy mieszkańców - wynika z danych OECD. To jeden z najniższych wskaźników w całej Unii Europejskiej. Co prawda, mniej lekarzy ma jeszcze Wielka Brytania (21 na 10 tys. mieszkańców, ale już nasz sąsiad - Czechy - ma 35 lekarzy, Włochy - 44, a Grecja - 45.

983

miliony złotych wydano w latach 1999-2003 z budżetu państwa na realizację programu restrukturyzacji i przekształceń w ochronie zdrowia - wynika z raportu Najwyższej Izby Kontroli. Z ustaleń kontrolerów Izby wynika jednak, że mimo wydania tak gigantycznej kwoty restrukturyzacja nie przyniosła spodziewanych efektów.

100

złotych miesięcznie wydaje na zdrowie przeciętna polska rodzina - wynika z ostatnich danych GUS, co stanowiło prawie 38 zł na osobę. Ponad 92 zł miesięcznie wydają osoby samotne. W bezpłatnych państwowych szpitalach pacjenci zostawiają rocznie około 150 mln zł. Z tego ponad 60 mln to prezenty dla lekarzy.

Moim zdaniem

Katarzyna Dowbor
dziennikarka i prezenterka telewizyjna

- Leczymy się z córką tylko prywatnie. Choć wydaje mi się nieco absurdalne, że przy tak wysokich składkach na ZUS nie mogę korzystać z państwowej służby zdrowia. Leczenie prywatne gwarantuje mi dobrą i natychmiastową obsługę, bez straty czasu. Uważam, że w naszym kraju powinien obowiązywać inny system i każdy powinien mieć możliwość wyboru, z jakiej formy leczenia korzystać. Bardzo podoba mi się wykupywanie polis zdrowotnych pracownikom przez duże firmy i koncerny. Jakkolwiek nie mam jeszcze takiej polisy, zaczynam się zastanawiać, czy jej nie wykupić. W zeszłym roku bowiem wydałam mnóstwo pieniędzy na leczenie mojego dziecka. A każda taka wizyta to kolejne 100 złotych. Być może polisa wypadłaby taniej? Muszę zapoznać się z ofertą i skalkulować.

Warto wiedzieć

■ **Zakres ubezpieczenia** - określone umową ubezpieczeniową zdarzenia, w przypadku zaistnienia których towarzystwo jest zobowiązane do wypłaty odszkodowania lub świadczenia. W przypadku ubezpieczeń zdrowotnych jest to zestaw usług medycznych, do jakich ubezpieczony ma prawo w zamian za opłaconą składkę.

■ **Polisa grupowa** - ubezpieczenie wykupywane przez firmy dla pracowników. Minimum do zawarcia takiego ubezpieczenia to trzy osoby. Stroną umowy ubezpieczeniowej musi być firma - nie może się więc porozumieć kilku znajomych, by taniej zapłacić za ubezpieczenie.

■ **Indeksacja** - podniesienie wysokości składki związane np. z wysoką inflacją. Wraz ze wzrostem składki podnoszona jest suma ubezpieczenia. W przypadku ubezpieczeń zdrowotnych większa składka może się wiązać ze zwiększeniem zakresu ubezpieczenia - np. o wizyty u kolejnych specjalistów lub dodatkowe badania.

Na zdrowie wydajemy dużo pieniędzy. Możemy to robić rozsądniej

Z polisą do lekarza

Ze **Stanisławem Borkowskim** dyrektorem Biura Ubezpieczeń Zdrowotnych PZU Życie SA, rozmawia Dorota Skrobisz

Fot. Ryszard Baranowski

- Czy polisy zdrowotne, jakie oferuje PZU Życie, można określić mianem pełnej ochrony ubezpieczeniowej, czy też stoimy u progu rozwoju tych ubezpieczeń?

- W Polsce jest to dopiero rynek raczkujący, choć na zdrowie wydajemy sporo pieniędzy. W 2003 r. z prywatnej kieszeni do służby zdrowia trafiło od 15 mld do 17 mld zł, choć gros tych środków zostało przeznaczonych na zakup leków. Ok. 3 mld zł Polacy wydali na formalne i nieformalne opłaty na usługi zdrowotne. Polacy są przyzwyczajeni do wydawania na zdrowie, ale nie są przyzwyczajeni do ubezpieczania się na zdrowie - do tego, że za niewielką składkę miesięczną mogą korzystać z opieki medycznej.

- W jakim zakresie?

- Większość ubezpieczeń zdrowotnych sprzedawanych na naszym rynku obejmuje tylko opiekę ambulatoryjną. Obecna ustawa o zakładach opieki zdrowotnej w art. 54 określa, z jakich źródeł szpitale mogą pozyskiwać pieniądze. Niestety, nie jest jasne, czy instytucje te mogą otrzymywać pieniądze od firm ubezpieczeniowych.

- Kto zawinił, że szpitale nie mogą otrzymywać pieniędzy od firm ubezpieczeniowych, chociaż wiele z nich tonie w długach?

- Myślę, że ustawodawca się nad tym nie zastanawiał. Przepisy te są w różny sposób obchodzone przez niektóre firmy, ale PZU Życie nie stosuje tego typu praktyk, jako że nie jest jasne, czy z takich źródeł szpital może pozyskiwać środki na leczenie. Nie wprowadzamy jeszcze ubezpieczenia szpitalnego do naszej oferty, skoro nie jest jasne, czy nasz klient będzie mógł korzystać z usług publicznych szpitali.

- Ale pojawiają się na rynku prywatne szpitale i są też sprzedawane kompleksowe ubezpieczenia.

- I są one bardzo drogie, od 700-1500 euro rocznie, często z udziałem własnym, czyli pacjenta. Wykupują je firmy zagraniczne dla swojej kadry menedżerskiej. Ta usługa nie jest na kieszeń przeciętnego Polaka.

- Jednak niektóre firmy ubezpieczeniowe w ramach wykupionej polisy płacą pacjentowi za pobyt w szpitalu, choć niewielką kwotę.

- PZU Życie też płaci ubezpieczonemu za każdy dzień pobytu w szpitalu czy rekompensatę finansową za określoną operację lub w przypadku wystąpienia ciężkiej choroby. Pieniądze te mają pokryć koszt utraconych zarobków w czasie choroby. Mówiąc o ubezpieczeniu zdrowotnym, myślę o pełnej opiece nad zdrowiem ubezpieczonego. Obecnie w ramach naszych produktów oferujemy jedynie opiekę konsultanta szpitalnego.

- Niech mnie Pan przekona do wykupienia polisy.

- Jeżeli Pani zachoruje, to nie będzie Pani miała problemów z dostępem do opieki ambulatoryjnej.

Oferujemy 24-godzinną infolinię medyczną, która poprowadzi Panią za rękę. Zorganizuje wizyty lekarskie i wszystkie konieczne badania. Placówki, z którymi mamy podpisane umowy, oferują 19 specjalności lekarskich. Polisa obejmuje też pełny zestaw badań radiologicznych, w tym tomografię komputerową i rezonans magnetyczny.

W zakresie ubezpieczenia nie ma tylko zaawansowanych, genetycznych badań.

Zapewniamy klientom wizyty domowe, z wyłączeniem przyjazdu pogotowia. Dajemy też gwarancję, że czas oczekiwania na wizytę u specjalisty nie będzie dłuższy niż pięć dni.

Wyjątkiem może być zorganizowanie wizyty u najbardziej uznanych specjalistów.

Co ważne, wybraliśmy placówki, które oferują sprawdzoną jakość.

- A ile trzeba zapłacić za ubezpieczenie?

- Oferujemy ubezpieczenia indywidualne i grupowe. Najtańsze indywidualne kosztuje 33 zł miesięcznie, najdroższy wariant do 55. roku życia pacjenta - 59 zł, powyżej 55. roku życia - 84 zł.

- Jak często ubezpieczony może korzystać z opieki medycznej w ramach polisy?

- Nie ma ograniczeń.

- Jeśli okaże się, że jestem chorowita, to czy zostanie mi podniesiona składka?

- Nie, jeśli miałaby być podniesiona składka, to dla wszystkich ubezpieczonych, i to wtedy, gdyby zaszła konieczność przeprowadzenia indeksacji lub też dodania określonych usług.

- Ile kosztuje ubezpieczenie grupowe?

- Najtańsza polisa kosztuje 9,90 zł miesięcznie i oferuje tzw. kartę rabatową, która daje zniżkę do 50 procent na usługi medyczne, z gwarancją dostępności do infolinii. Najtańsze podstawowe ubezpieczenie zdrowotne kosztuje 19,50 zł miesięcznie i PZU Życie pokrywa koszty leczenia.

Polisa grupowa może być wykupiona już dla trzech osób, ale musi być to firma, nie mogą być to indywidualne osoby.

- Które ubezpieczenie jest korzystniejsze - grupowe czy indywidualne?

- Obie są bardzo potrzebne, choć grupowa jest korzystniejsza finansowo. Ubezpieczony za składkę 29 zł miesięcznie otrzymuje taki sam zakres usług, jak w przypadku ubezpieczenia indywidualnego za 33 zł miesięcznie.

HIT DNIA

Podziemny krąg

■ POLSAT, godz. 20.45
■ Dramat, USA 1999
■ reż. David Fincher
■ wyk. Brad Pitt, Edward Norton, Helena Bonham Carter, Meat Loaf, David Andrews (180 min)

Jack jest młodym biznesmenem. Dręczy go uczucie pustki. Mężczyzna zapada na chroniczną bezsenność. Pomocy szuka w terapeutycznych grupach wsparcia. Poznaje tam cyniczną Marlę, która zbiorową psychoterapię traktuje jak darmową rozrywkę. Pewnego dnia w samolocie Narrator poznaje tajemniczego Tylera Durdena.

FILM

■ POLSAT
13.00 Magiczne pałeczki - komedia muzyczna, Niemcy/Australia/Francja 1987
Perkusista Felix kupuje pałki do bębnów, które grę każdego ich użytkownika czynią mistrzowską - nawet, jeśli wcześniej perkusista takowych umiejętności nie posiadał. Co więcej, magiczne pałeczki porywają do tańca i trudno się ich czarodziejskiej mocy oprzeć. Całe miasto gra i tańczy, co sprawia, że wszyscy zapominają o zwykłych obowiązkach.

dokumentalny

■ TVP 2
14.45 Podróż do Doliny Królów - film dokumentalny, USA 2004
Opowieść o egipskiej Dolinie Królów, jednym z najcenniejszych na świecie stanowisk archeologicznych, skarbnicy wiedzy na temat znacznego okresu historii starożytnego Egiptu. Dzieje tego miejsca to również opowieść o budowniczych, rzemieślnikach i artystach, którzy stworzyli grobowce, barbarzyńcach, którzy je niszczyli, i rabusiach bez skrupułów łupiących święte miejsca.

publicystyka

■ TVP 3
18.30 Gdański dywanik
Gościem poniedziałkowego „Gdańskiego dywanika" Bogdanem Borusewiczem, członkiem zarządu Województwa Pomorskiego, dziennikarze rozmawiać będą o Partii Demokratycznej.

TVP 1

Klan godz. 18.25

5.55 Wiadomości – skrót 6.00 Kawa czy herbata 8.00 Wiadomości 8.15 Cafe serio 8.25 Kawa czy herbata 8.45 Telezakupy 9.05 Przygody Spota – serial anim. 9.10 Uczymy się ze Spotem – serial animowany 9.25 Przygody Spota – serial animowany 9.30 Budzik 10.00 Mały rycerz El Cid – serial anim. 10.30 Moda na sukces (2489) 10.55 Pod słońcem południa (8) 11.40 Telezakupy 12.00 Wiadomości 12.10 Agrobiznes 12.20 Rolnictwo na świecie 12.35 Zielony biznes 12.45 Plebania (547) 13.10 Klan (945) 13.40 Rok w ogrodzie 14.00 ZUS radzi 14.10 Apetyt na euro 14.15 Polska z bocznej drogi 14.25 Podziemia III Rzeszy – ukryty świat nazistów 15.00 Wiadomości 15.10 Przed Eurowizją 15.35 Moda na sukces (2489) 16.00 Auto-Mix 16.25 Recepty Jedynki 16.50 Sportowy Express 17.00 Teleexpress 17.20 Miasto marzeń – telenowela dok. 17.55 Jaka to melodia? 18.25 Klan (948) 19.00 Wieczorynka: Smerfy 19.30 Wiadomości
20.05 Prosto w oczy
20.30 Misja specjalna
21.00 Teatr Telewizji: Cyjanek o piątej – Polska 2005, wyk. Sława Kwaśniewska
22.00 Krasnoludki jadą na Ukrainę
23.00 Wiadomości
23.10 Przyszłość Europy – relacja ze szczytu Rady Europy
23.40 Tele-nowela
23.55 Po godzinach
0.55 Niezwykły teatr – film dok.
1.20 Reportaż: Przed finałem Pucharu UEFA
1.50 Zakończenie programu

TVP 2

997 godz. 21.30

6.40 Złotopolscy (90) 7.05 10 minut tylko dla siebie 7.20 Awantura o Basię – serial dla dzieci 7.45 Pomysłowy Dobromir – serial animowany 7.55 Kasztaniaki – serial animowany 8.10 Doktor z alpejskiej wioski (81) – serial obyczajowy 9.00 Pytanie na śniadanie 9.50 M jak miłość (87) – serial obyczajowy 10.40 Pytanie na śniadanie 11.15 Panorama 11.19 Prognoza pogody 11.23 Pytanie na śniadanie 11.55 Święta wojna – serial komediowy 12.20 Kochaj mnie 12.45 10 minut tylko dla siebie 13.00 Panorama 13.14 Telezakupy 13.30 Podróż do ziemi obiecanej (3) – serial obyczajowy 14.20 Fitness Club (7) – serial obyczajowy 14.45 Podróż do Doliny Królów – film dokumentalny 15.40 Biblia w życiu Kościoła 16.00 Panorama 16.10 Na dobre i na złe (217) – serial obyczajowy 17.05 Przystanek praca 17.15 Konsument 17.45 Lubię czytać 18.00 Program lokalny 18.30 Panorama 19.00 Solidarność, wolność, Europa 1980-2005 – koncert 19.55 Panorama – flesz
20.05 M jak miłość (325) – serial
20.55 Kulisy „M jak miłość"
21.05 Kochaj mnie
21.30 997 – magazyn kryminalny
22.00 Panorama
22.20 Biznes
22.25 Sport-telegram
22.45 Warto rozmawiać – talk show
23.30 Kultura – magazyn
23.40 Warto rozmawiać
0.30 Z Archiwum X (7) – serial sensacyjny, wyk. David Duchovny, Gillian Anderson
1.15 Zakończenie programu

TVP 3

Niewiarygodne... godz. 15.00

6.45 Telezakupy 7.00 Europa w zagrodzie 7.30 Kurier 7.45 Panorama, pogoda 8.00 Puls Ziemi 8.15 Gość „3" 8.30 Kurier 8.45 Gość dnia 9.00 Kurier – wydanie specjalne: Transmisja powitania uczestników Zgromadzenia Rady Europy przez prezydenta RP. – magazyn informacyjny 9.45 Zaproszenie – program krajoznawczy 10.15 I Sesja plenarna ZRE 14.00 Od niedzieli do niedzieli – magazyn informacyjny 14.30 Kurier 14.45 Gwiazdy sportu 15.00 Niewiarygodne przygody Marka Piegusa (7) – serial dla młodzieży, wyk. Grzegorz Roman, Bronisław Pawlik 15.30 Kurier 15.45 O tym, jak Gary odkrywa Polskę 16.10 Rozmowa dnia 16.30 Kurier 16.45 Panorama, pogoda, sport 17.00 Rozmowy z dwiema niewiadomymi – rozmowa 17.30 Kurier 17.50 Magazyn słupski 18.00 Panorama, pogoda, sport. Punkt – temat dnia 18.30 Gdański dywanik – program publicystyczny 19.00 Klan (75) – telenowela 19.25 Przegląd gospodarczy 19.50 Książki z górnej półki
20.00 Telekurier
20.30 Kurier
21.00 Echa dnia
21.30 Kurier gospodarczy
21.45 Panorama parlamentarna, pogoda – wiadomości
22.05 Tygodnik gospodarczy
22.15 To jest temat
22.30 Kurier
22.55 Kurier sportowy
23.10 Plebania (55, 56) – serial obyczajowy, wyk. Włodzimierz Matuszak
0.05 Telekurier – cykl reportaży
0.40 Zakończenie programu

TVN

Na Wspólnej godz. 21.00

6.30 Teleśklep 7.10 Uwaga! – kulisy sławy 7.30 Prześwietlenie – program publicystyczny 8.00 Serce z kamienia (176) 8.50 Pascal Express 9.00 Wykręć numer – teleturniej 10.05 Graj o raj – teleturniej, prowadzenie Agnieszka Wróblewska, Irek Bielenink 10.55 Zielone drzwi – program publicystyczny 11.25 Na Wspólnej (463) – serial obyczajowy 11.55 Rozmowy w toku – talk show, prowadzenie Ewa Drzyzga 13.00 W-11 wydział śledczy – dokument fabularyzowany Polska 2005 13.35 Nash Bridges (106) – serial sensacyjny, wyk. Don Johnson 14.35 Przystanek Alaska (14) – serial obyczajowy 15.35 Gorzka zemsta (25) 16.35 Pascal Express – magazyn kulinarny, prowadzenie Pascal Brodnicki 16.45 Fakty 17.00 Uwaga! – magazyn, prowadzenie Marcin Leśkiewicz 17.15 W-11 wydział śledczy – dokument fabularyzowany Polska 2005 17.50 Rozmowy w toku – talk show 19.00 Fakty 19.30 Sport 19.40 Pogoda 19.45 Uwaga! – magazyn, prow. Marcin Leśkiewicz
20.10 Najsłabsze ogniwo – teleturniej
21.00 Na Wspólnej (464) – serial
21.30 Ciao Darwin: Wysocy kontra niscy – progr. rozrywkowy
22.50 Maraton uśmiechu – program rozrywkowy
23.20 Fakty, ludzie, pieniądze – magazyn gospodarczy
23.50 Wydanie drugie poprawione – program kulturalny
0.20 Multikino
0.45 Co za tydzień – magazyn
1.10 Uwaga! – magazyn
1.30 Nic straconego

POLSAT

Stan wyjątkowy godz. 17.00

6.00 Piosenka na życzenie 6.45 TV market 7.00 Interwencja 7.20 Rocket Power – serial animowany 7.50 Zbuntowany anioł (100) 8.45 Benny Hill – serial komediowy 9.15 Miodowe lata (118) – serial komediowy 10.05 Mister Atlas – film dla dzieci USA 1997, reż. Karen Arbeeny, wyk. T.J. Lowther, Laura Johnson, Timothy Bottoms, Robert R. Shafer 12.10 Zbuntowany anioł (101) – telenowela, wyk. Natalia Oreiro 13.00 Magiczne pałeczki – komedia muzyczna Niemcy/Australia/Francja 1987, reż. Peter Keglevic, wyk. George Kranz, Kelly Curtis, Chico Hamilton, David Margulies 14.50 Dziki – pojedynek (18) – serial komediowy 15.45 Wydarzenia – wiadomości 16.10 Interwencja – cykl reportaży 16.30 Czego się boją faceci, czyli seks w mniejszym mieście (37) – serial komediowy 17.00 Stan wyjątkowy (14) – serial sensacyjny 18.00 Pierwsza miłość (77) – serial obyczajowy, wyk. Aneta Zając 18.45 Wydarzenia – wiadomości 19.30 Samo życie (522) – serial obyczajowy
20.15 Świat według Kiepskich
20.45 Megahit: Podziemny krąg – dramat, USA 1999, wyk. Brad Pitt, Edward Norton
21.30 Studio Lotto (w przerwie filmu)
23.45 Boston Public (41) – serial
0.45 Biznes Wydarzenia
1.10 Bumerang
1.40 Co z tą Polską?
2.35 Zbuntowana księżniczka – film sensacyjny, USA 1999, wyk. Dolph Lundgren
4.10 Aquaz Music Zone
5.00 Zakończenie programu

TV 4

Daję słowo godz. 18.40

5.45 VIP – wydarzenia i plotki 6.10 Kinomaniak 6.35 Strefa P – magazyn muzyczny 7.00 Muzyczne listy – magazyn 8.00 TV market 8.15 Ja się zastrzelę (118) – serial komediowy 8.45 Graczykowie – serial komediowy, wyk. Joanna Kurowska 9.15 Adam i Ewa (68, 69) – serial obyczajowy, wyk. Katarzyna Chrzanowska 10.15 Joan z Arkadii (15) – serial obyczajowy, wyk. Joe Mantegna 11.15 KOT, czyli Ktoś Ogromnie Tajemniczy – program rozrywkowy 12.15 TV market 12.30 Strefa P 13.00 Dekoratornia – dokument fabularyzowany Polska 2005, reż. Elżbieta Kuźniacka 13.30 Daję słowo – teleturniej 14.15 Muzyczne listy 15.15 Egzamin z życia (42) – serial dla młodzieży 15.45 Adam i Ewa (70, 71) – serial obyczajowy, wyk. Katarzyna Chrzanowska 16.45 Ja tylko pytam – talk show 17.45 Rodzina, ach rodzina (6) – serial obyczajowy, wyk. Edward James Olmos 18.40 Daję słowo – teleturniej 19.25 Graczykowie – serial komediowy, wyk. Joanna Kurowska 20.00 Cień anioła (37) – serial 21.00 Kobiety o seksie – film dok. 22.10 Wydarzenia 22.20 Informator Prawny 22.35 Komenda 23.05 Everysmile, New Jersey – komedia, Argentyna/Wielka Brytania 1989, wyk. Daniel Day-Lewis
1.05 Muzyczne listy
1.55 Informator Prawny
2.10 Strefa P
2.35 Joker
3.25 KOT
4.15 Zakończenie programu

TELE Wszystkie programy na cały tydzień w piątkowym dodatku oraz w Internecie www.telemagazyn.pl

SPORT

■ EUROSPORT
8.30 Rajd Cypru Rajdowe Mistrzostwa Świata - 3. dzień
9.00 Sporty motocyklowe: Grand Prix Francji Motocyklowe Mistrzostwa Świata - Moto GP
10.00 Sporty motocyklowe: Mistrzostwa Świata w motocrossie MX1 - 2. wyścig
11.00 Rajd Cypru Rajdowe Mistrzostwa Świata - 3. dzień
11.30 Tenis: Turniej WTA w Rzymie Finał
12.30 Piłka nożna: Mistrzostwa Europy do lat 17 - Włochy Finał
14.00 Kolarstwo: UCI Pro Tour
- Giro d'Italia 8. etap
- Giro d'Italia 9. etap
17.15 Magazyn piłkarski: Eurogole
18.15 Piłka nożna: Puchar UEFA Zapowiedź finału
19.15 Sumo: Haru Basho - Japonia
20.15 Sporty walki: Fight Club Superleague w Wiedniu
23.15 Piłka nożna: Puchar UEFA Zapowiedź finału
■ POLSAT Sport
6.00 Hokej na lodzie: Mistrzostwa Świata Mecz o 3. miejsce
8.00 Żużel: ZKŻ Quick-mix Zielona Góra - Atlas Wrocław Ekstraliga
11.40 Piłka nożna: Bundesliga 33. kolejka
13.30 Piłka nożna: PSV Eindhoven - Feyenoord Rotterdam Liga holenderska
16.15 Hokej na lodzie: Mistrzostwa Świata Finał
19.40 Piłka nożna: Magazyn ligi holenderskiej
20.10 Piłka nożna: FC Liverpool - Aston Villa Liga angielska
22.00 Piłka nożna: Arsenal Londyn - Everton Liverpool Liga angielska

FILMY OD A DO Z

▲ "Asterix i Obelix - misja Kleopatra" - komedia, Francja/Niemcy 2002, CANAL+, godz. 21.00
Egipt, pozostający pod jarzmem Imperium Rzymskiego, rządzony jest przez piękną królową Kleopatrę. Władczyni, zdegustowana ciągłymi uwagami Juliusza Cezara o wyższości Rzymian nad Egipcjanami, rzuca wyzwanie: jeśli w ciągu trzech miesięcy jej naród zbuduje na środku pustyni najpiękniejszy w świecie pałac, Cezar będzie musiał publicznie przyznać, że Egipcjanie są najpotężniejszym ludem na Ziemi. Głównym architektem szalonego projektu Kleopatry zostaje Numerobis. Pomagają mu druhowie: Asterix, Obelix (Gérard Depardieu) oraz piesek Idefix.

▲ "Komik na sobotę" - komedia, USA 1992, TVN 7, godz. 23.10
Buddy Young (Billy Crystal) był komikiem uwielbianym przez tłumy. Niestety, ten czas bezpowrotnie minął. Teraz występuje w domach starców lub szpitalach i chyba wszyscy poza nim zdają sobie sprawę, że najwyższy czas zejść ze sceny. W świecie show-biznesu nie ma już miejsca dla komika starej daty.

▲ "Kto pierwszy, ten lepszy" - komedia, USA 2002, HBO, godz. 19.00
Joe Tyler był niegdyś wziętym adwokatem. Obecnie zajmuje się dostarczaniem dokumentów procesowych osobom, które nie palą się do ich odebrania. Szef zleca mu dostarczenie papierów rozwodowych Sarze Moore, żonie i wspólniczce teksaskiego bogacza i ranczera. Operacja przebiega pomyślnie, ale choć piękna pani Moore dokumenty odbiera, ani myśli dzielić się z "przyszłym byłym" wspólnie zarobioną fortuną. Składa Joe'mu ofertę: jeśli uznają dostarczenie papierów za niebyłe i Sara będzie mogła pierwsza wystąpić o rozwód, Joe dostanie milion dolarów.

▲ "Łowca dinozaurów" - film przygodowy, Kanada 2000, HBO, godz. 14.35
Historia 13-letniej Julii oraz jej starszego brata, Daniela. Rodzeństwo mieszka na farmie, w czasie, gdy rozpętał się szał dotyczący poszukiwania skamielin. Objął on nie tylko naukowców, ale także amatorów. Młodzi bohaterowie spotykają na swej drodze ciekawych ludzi. Są wśród nich Hump Hinton - jednonogi łowca dinozaurów, podróżujący na wielbłądzie, oraz jego rywal, archeolog, doktor Jack McCabe. Daniel i Julia zaprzyjaźniają się z doktorem, a ten zaraża ich swoją pasją. Tymczasem Hump Hinton zamierza ukraść doktorowi cenną kość dinozaura.

▲ "My, dzieci z dworca Zoo" - dramat obyczajowy, Niemcy 1981, ALE KINO!, godz. 22.05
Wstrząsająca ekranizacja bestsellerowej powieści powstałej na podstawie pamiętników Christiane F. 14-letnia Christiane, dorastająca w blokowiskach Berlina, nie ma żadnych zainteresowań. Wraz z koleżanką trafia do lokalu, gdzie kwitnie handel narkotykami. Tam poznaje niewiele starszego Detlefa, który jest uzależniony od heroiny.

▲ "Powódź - na ratunek dzieciom" - film obyczajowy, USA 1993, TVN 7, godz. 20.10
17 lipca 1987 roku silne deszcze zmusiły grupę nastolatków spędzających wakacje na obozie w Teksasie do pospiesznej ewakuacji. Richard Koons, opiekun obozu, wyznaczał trasę, którą miały jechać autokary przewożące dzieci. Jednak żywioł rozpętał się na dobre, a pasażerowie zostali uwięzieni w zalanych pojazdach. Rozpoczęła się dramatyczna walka o przeżycie.

▲ "Pożegnanie z Harrym" - film obyczajowy, USA 2002, HBO, godz. 12.55
Nick Sennet jest pisarzem. Niestety, jego sukcesy wydawnicze należą do przeszłości. W poszukiwaniu natchnienia do nowej powieści, Nick udaje się do swego rodzinnego miasteczka. Tam spotyka Harry'ego Wyle'a, mężczyznę, który przez wiele lat uznawany był za zmarłego. Po bankructwie zakładu wyrabiającego kapelusze Harry ukrył się w nieczynnym warsztacie, szukając zapomnienia w kieliszku. Nick czuje silną więź z Harrym, rozumie jego depresję. Postanawia pomóc przyjacielowi i przywrócić do życia fabryczkę.

Legenda

▲ - WARTO
◆ - MOŻNA
▼ - NIEKONIECZNIE

DLA DZIECI

■ TVP 1
9.05 Przygody Spota - serial anim.
9.10 Uczymy się ze Spotem - serial anim.
9.25 Przygody Spota - serial anim.
9.30 Budzik - program dla dzieci
10.00 Mały rycerz El Cid - serial anim.
19.00 Wieczorynka: Smerfy - serial anim.
■ TVP 2
7.20 Awantura o Basię - serial dla dzieci

7.45 Pomysłowy Dobromir - serial anim.
7.55 Kasztaniaki - serial anim.
■ POLSAT
7.20 Rocket Power - serial anim.
10.05 Mister Atlas - film dla dzieci

Dziennik Bałtycki
z bezpłatną dostawą do domu rano
0 800 15 00 26

Odeszli od nas

Wspominamy...

Jeśli chcesz na tej stronie zamieścić wspomnienie o bliskiej Ci osobie, która odeszła, wystarczy, że prześlesz tekst pod adresem naszej redakcji:

„Dziennik Bałtycki", Targ Drzewny 9/11
80-894 Gdańsk

z dopiskiem „Wspomnienia".
Do listu możesz też dołączyć fotografię.
(publikacja jest bezpłatna)

Pamięci mojej kochanej Mamy

Mamo kochana - dziś z samego rana
Spojrzałem na kartkę kalendarza
Tę niedzielną, zachowaną z 8 maja z 2005 roku
I myśl swoją wdzięczną unoszę ku Tobie
Stroskane Twe oczy oglądam...
Twa troska to ja, troska Twoja to my
My - dzieci Twe, życie Twoje
To Ty, Mamo dla każdego z nas
Dobrego życia chciałaś
To Ty codzienny trud każdemu z nas
Z uśmiechem dobrym dawałaś
Zwyczajne prace, codzienne sprawy
Z sercem matczynym zmieszane
Pranie, sprzątanie, kolacja i obiad
I działki uprawianie
Dziś widzę trud Twój i staranie Twoje
Bo dzieci mam już swoje

A Ty znów dla nas i dla wnuków swoich
Masz serce i rąk dwoje
I troszczysz się oto, byśmy żyli w zgodzie
Z miłością jakiej uczyłaś
Ubogi mój język, by oddać uczucie,
Którym nas zawsze darzyłaś.
Niech Bóg Ci nagrodzi za wszystko, co dobre
Co prawe nam przekazałaś
A najpierw - za życie, Mateczko kochana
Każdemu z nas przecież je dałaś.
I niechaj te róże na płótnie malowane
Będą ozdobą Twojego serca
Gdy będziesz wstępować do Raju

Kochanej Annie Smolińskiej
syn Janek z Moreny

N E K R O L O G I

Serdeczne podziękowania dla księdza z parafii NMP Królowej Różańca św., rodziny, przyjaciół, sąsiadów i znajomych, którzy wzięli udział w pogrzebie mojej jedynej i ukochanej Córki

ś. † p.

EMILII PIETKIEWICZ

składa Matka

430337

Wszystkim, którzy w bolesnych chwilach dzielili z nami smutek, okazywali życzliwość, duchowe wsparcie, uczestniczyli we Mszy Św. Żałobnej i w ostatniej drodze na miejsce wiecznego spoczynku

ś. † p.

kmdr. rezerwy
WŁODZIMIERZA DERLACZ

podziękowania

składają
żona, dzieci i wnuki.

429462A

Żegnamy

BRONISŁAWA KOTLIŃSKIEGO

wspaniałego człowieka, naszego długoletniego pracownika

RODZINIE

wyrazy głębokiego współczucia

składają
Prezes Zarządu, Rada Nadzorcza
oraz pracownicy z PRWiK „WPRWiK" S.A. w Gdańsku.

429308A

Drogiej Koleżance MAGDALENIE GIGOŃ

wyrazy głębokiego współczucia i słowa otuchy z powodu śmierci

OJCA

składają
Współpracownicy Spółki Ekspert Pomoc Ubezpieczeniowa.

428438A

W dniu 11 maja 2005 r.
zmarł nasz długoletni emerytowany pracownik Elektrociepłowni Wybrzeże SA

ś. † p.

HENRYK KIWITT

RODZINIE Zmarłego

wyrazy współczucia

składają
Zarząd i Emeryci Elektrociepłowni Wybrzeże S.A.

429157A

Z głębokim żalem zawiadamiamy, że dnia 9 maja 2005 r. odeszła od nas najukochańsza Mamusia i Babcia

ś. † p.

JANINA KACZMAREK

Msza Św. żałobna zostanie odprawiona dnia 17 maja 2005 r. o godz. 11.30 w kościele pw. św. Antoniego oo. Franciszkanów w Gdyni.
Pogrzeb odbędzie się tego samego dnia o godz. 13.00 na cmentarzu Komunalnym Gdynia-Witomino.

Pogrążona w smutku
Rodzina

429436A

Autobus będzie podstawiony pod kościół po mszy św.

Panu Doktorowi LECHOWI BOLTOWI
Ordynatorowi Oddziału Położniczo-Ginekologicznego
Szpitala Specjalistycznego Św. Wojciecha w Gdańsku-Zaspie
wyrazy współczucia z powodu śmierci

MATKI

składają
Lekarze Ordynatorzy Szpitala Św. Wojciecha.

428423A

Pani ANNIE GRZYWACZEWSKIEJ

serdeczne wyrazy współczucia z powodu śmierci

OJCA

składają
Zarząd i Pracownicy firmy „Lorgan" S.A. Wejherowo.

429331A

Państwu
BOGNIE i PIOTROWI SOYKOM
wyrazy serdecznego współczucia i żalu
z powodu śmierci

MAMY
i
TEŚCIOWEJ

składają
zarząd i redakcja wydawnictwa
Okrętownictwo i Żegluga Sp. z o.o.

429779A

Państwu
BOGUMILE i PIOTROWI SOYKOM
wyrazy głębokiego współczucia
z powodu śmierci Mamy i Teściowej

ś. † p.

ANASTAZJI MYTYCH

składają
Zarząd, Kierownictwo
i Pracownicy Gdańskiej Stoczni „Remontowa" SA.

429773A

Ojcu Janowi - proboszczowi, o. Jackowi, koleżankom i kolegom z Zakładu Komunikacji Miejskiej w Gdańsku za pamięć i obecność, członkom orkiestry, p. Krzysztofowi Dudzie - organiście, delegacji chóru, krewnym, przyjaciołom, sąsiadom, wszystkim, którzy uczestniczyli w ostatniej drodze

ś. † p.

WALDEMARA KONKE

Bóg zapłać!

Rodzina

428787A

Wyrazy szczerego współczucia z powodu śmierci

OJCA

Panu TADEUSZOWI ROMANOWSKIEMU
i całej RODZINIE

składają
Prezes Zarządu, Rada Nadzorcza
oraz pracownicy z PRWiK „WPRWiK" S.A. w Gdańsku.

429417A

Miejski Zakład Zieleni
Całodobowe
usługi pogrzebowe
Gdańsk, ul. Partyzantów 27
Tel. 341-30-02, 345-12-99

Nekrologi

przyjmowane są z dnia na dzień do godz. 18*

* Na wydanie piątkowe przyjmowane są do czwartku do godz. 14.30.

Istnieje możliwość zamieszczenia nekrologu ze zdjęciem.

Na wszelkie pytania dotyczące nekrologów i kondolencji odpowie Katarzyna Samulska - tel. 30 03 259, faks 30 03 228 od poniedziałku do piątku w godz. 8-16, e-mail: k.samulska@prasabalt.gda.pl

w Biurach Ogłoszeń Prasy Bałtyckiej

Gdańsk, Targ Drzewny 9/11, tel. (058) 30 03 250, 217; faks 30 03 213, pon.-pt. 8-18, sob. 9-14
Sopot, ul. Kościuszki 61, tel./faks (058) 551 54 55, pon. - pt. 9-17
Gdynia, ul. Władysława IV 43, tel. (058) 660 65 15, 16; faks 660 65 17, pon.-pt. 8-18, sob. 9-14
Gdynia, ul. Świętojańska 141b, tel./faks (058) 622 74 79, pon.-pt. 9-17
Telefony pozostałych Biur Ogłoszeń w stopce redakcyjnej.

w zakładach pogrzebowych współpracujących z Prasą Bałtycką

w Koncesjonowanych Biurach Ogłoszeń

373448B

PPU Zieleń Sp. z o.o.
(dawne Miejskie Przedsiębiorstwo Zieleni)
Gdańsk-Wrzeszcz
Partyzantów 76
- całodobowe usługi pogrzebowe
- zakład kremacji
- przewóz zwłok
- własna chłodnia
341 73 35 341 20 71

Zwyciężyli

Zespół teatralny studentów II roku filologii romańskiej UG zajął I miejsce w XIV Międzynarodowym Festiwalu Teatrów Uniwersyteckich w Języku Francuskim w Krakowie. W nagrodę studenci pojadą na jeden z najlepszych europejskich festiwali w Avignonie.

Gdańsk. Wydarzenie artystyczne w Operze Bałtyckiej

Taneczna uczta

„Naszyjnik gołębicy" Jacka Przybyłowicza, pełen namiętności, rozgrywał się tylko w czerniach i bielach, na tle tradycyjnej muzyki arabskiej. Fot. Beata Ziemowska

Dwa dni gościł w Operze Bałtyckiej zespół Ewy Wycichowskiej, tj. Polski Teatr Tańca - Balet Poznański. Były to dwa różne dni. Podczas pierwszego wieczoru pokazał swoją świeżynkę - „Przypadki pana von K." - której premiera odbyła się 30 kwietnia br. Podczas drugiego - trzy wcześniejsze produkcje, mianowicie „Barocco" i „Pierścień gołębicy" Jacka Przybyłowicza, a także „Zefirum" Virpi Pakhinen.

Konstruując „Przypadki pana von K.", czyli Heinricha von Kleista, niemieckiego pisarza spomiędzy klasycyzmu i romantyzmu (ur. 1777), który skończył tragicznie samobójstwem, razem ze swoją kochanką Henriettą 21 listopada 1811, Wycichowska musiała chyba zauważyć, że nie najmocniejszy to umysł niemieckiej literatury. I musi go jakoś wzmocnić, jeśli chce wspomóc się jego tekstami. Wzmocniła. Niestety. Wykrzyczane podczas spektaklu myśli Kleista wydają się dziś błahe. Na dodatek sprzeczne. Raz przebóstwia rozum, raz poddaje się ciemnym powinowactwom miłości i śmierci.

Dwie rzeczy w tym przedstawieniu są znakomite. Scenografia Bohdana Cieślaka (wiszący nad sceną jak dzwon Zygmunta, jak miecz Damoklesa, jak statek kosmitów Trójkąt - może sygnał Boga). A także konsekwentne przeprowadzenie przez cały spektakl Śmierci, wcielonej, jak się okazało, w postać Henrietty. Henrietta była Śmiercią od samego początku, krążyła, czekała. Aż wziął ją w ramiona, myśląc, że naprawdę ją bierze, podczas gdy naprawdę wzięła go ona...

Bardziej tradycyjnym gustom, w tym niżej podpisanemu, podobał się dzień drugi, wybitnie baletowy. A najbardziej „Zefirum" Virpi Pakhinen. Taniec hieroglificzny, jak tajemny język, o którym wiadomo, że coś znaczy, komunikuje, ale co? Nie mamy pojęcia. Nie dążymy do pojęcia. Zachwycamy się samym pięknem komunikacji.

Tadeusz Skutnik

Gdańsk. Niespodziewana wizyta

Grass rodzinnie

W piątek wieczorem na ulicy Długiej w Gdańsku można było spotkać noblistę Güntera Grassa. Fot. Robert Kwiatek

Nikt się tego nie spodziewał, bowiem gdański noblista Günter Grass zapowiadał się z wizytą w Gdańsku między 15 a 17 czerwca. A tu proszę - właśnie odbywał się w Nadbałtyckim Centrum Kultury wernisaż wystawy litografii Grassa do baśni Andersena, gdy niespodziewanie pojawił się sam autor. W dodatku z siostrą i sześcioma wnukami. Okazało się, że to sentymentalna podróż rodzinna. Pisarz przywiózł wnuki, by pokazać im Gdańsk. I pokazywał, wywiązując się doskonale z roli przewodnika. Z Ratusza Staromiejskiego rodzina Grassów udała się na spacer ulicą Długą. Następnego dnia pisarz pokazał wnukom dom, w którym się urodził.

Sopot. Jazz polsko-norweski

Pastelowo i dynamicznie

Wojciech Staroniewicz, sopocki saksofonista i wydawca płyt jazzowych, od kilku lat współpracuje z dużym powodzeniem z muzykami z Norwegii. W zeszłym roku album „Don't Stop The Train" zespołu Loud Jazz Band, w którego składzie znalazł się sopocianin, znakomicie sprzedawał się w kraju fiordów i został wybrany przez tamtejszą Narodową Radę Kultury do prestiżowej piątki najlepszych albumów. Właśnie w LJB Staroniewicz poznał Helge Liena, jednego z najlepszych młodych pianistów w Europie. Ich wspólny kwartet widzieliśmy po raz pierwszy w zeszłym roku na jesiennym Sopot SKOK Jazz Festival, a w miniony piątek zespół zagrał w Dworku Sierakowskich. Jazzfani będą mieli szansę posłuchać kwartetu jeszcze raz, jutro w Centrum św. Jana.

Kwartet polskiego saksofonisty i norweskiego pianisty zabrzmiał wspaniale w niewielkiej sali Dworku Sierakowskich. Fot. Adam Warżawa

W Sopocie przekonaliśmy się, jak dobrze uzupełnia się energetyczne i melodyjne brzmienie saksofonów Staroniewicza ze skupioną i trochę chłodną pianistyką Liena. Ten dialog ma mocne wsparcie ze strony młodej sekcji rytmicznej - Wojciech Pulcyn (bas) i Hubert Zemler (perkusja). Kwartet wyraźnie wpisuje się w bardzo modną ostatnio na świecie estetykę melodyjnego skandynawskiego jazzu spod znaku słynnego na całym świecie szwedzkiego Esbjoern Svenson Trio. Po raz kolejny okazało się, że temperamenty Skandynawów i Polaków idealnie się uzupełniają - przecież Krzysztof Komeda i Tomasz Stańko podróżowali z powodzeniem na drugą stronę Bałtyku już w latach 60.

Piątek był również dniem premiery nowej płyty Loud Jazz Bandu „The Way To Salina". Oj, znów będzie przebój.

Tomasz Rozwadowski

Gdynia. Tym w Uchu

Z najwyższej półki

Stanisław Tym, jak zawsze, rozśmieszał do łez. Fot. Sławomir Ptaszniik

W czwartek gościł w gdyńskim klubie „Ucho" Stanisław Tym. Ściągnęła go agencja Ewy Lamży, która staje na głowie, by przywieźć wybrzeżowej, notabene wymagającej publiczności „towar" z najwyższej półki. Miejsc siedzących zabrakło na pół godziny przed spektaklem. Nawet tym, którzy przebąkiwali, że prezentowane dowcipy mają długą brodę, nie udało się pozostać nieczułymi na niewątpliwy, nader błyskotliwy talent Ryszarda Ochódzkiego z „Misia" Barei albo, jak kto woli - kultowego już „Kaowca" z „Rejsu" Piwowskiego. Rechotali jak dzieci zwłaszcza po żarcie - teście, trwającym bagatela kilka dobrych minut. Stanisław Tym to człowiek instytucja o wybitnym umyśle i takimż poczuciu (scenicznym) humoru. Nawet zwykły na pozór kawał o Czerwonym Kapturku w jego wykonaniu nabiera takiego blasku, że aż bije po oczach i uszach.

Jeśli ktoś będzie miał jakiekolwiek wątpliwości, czy warto jeszcze wybrać się na Tyma... niech nie myśli, niech weźmie chusteczkę (by wycierać spływające ze śmiechu łzy) i idzie. Musowo.

Na koniec ciekawostka - Stanisław Tym, rocznik 1937 - „urodził się w lipcu, w drugiej połowie lipca, a dokładnie 17". Jak „Kaowiec" z Rejsu.

Renata Moroz

Z DRUGIEJ RĘKI

Czym skorupka za młodu...

Wieczorami coraz więcej dzieci jest na koncertach, spektaklach operowych, tanecznych. I dobrze, bo i dzień już jest długi, i być może sprawdzi się stare porzekadło: „Czym skorupka za młodu nasiąknie, tym na starość trąci". Tak więc obecność dzieciarni na dorosłych imprezach cieszy, pod warunkiem, że młodzież sprawuje się znośnie.

Piątkowy wieczór na Ołowiance był szczególny, bowiem po raz pierwszy Kazimierz Kord poprowadził gdańskich filharmoników, a w dodatku jako solistka wystąpiła Ewa Pobłocka. No i dzieci szkolnych (chyba jakaś wycieczka?) było mnóstwo. Niestety, dzieci najwyraźniej nie zostały uprzedzone, że podczas koncertu obowiązuje cisza. Dwa razy spadł z hukiem plecak i dwa razy potoczył się metalowy numerek z szatni po betonowych stopniach... Dzieci nudziły się, a i słuchającym koncertu miło nie było. Z tym większym rozrzewnieniem obserwowałam kilkulatka, który bezgłośnie przetańczył koncert muzyki bądź co bądź poważnej, nie zakłócając nikomu odbioru. Z tego to będzie meloman!

Poza tym warto zauważyć, że sala koncertowa pięknieje w oczach. Dyrektor Perucki dwoi się i troi, łącząc duszę artysty z upodobaniem do kierowania budową. I jeszcze ma czas, by przychodzić, jak przystało na dobrego gospodarza, na każdy koncert! Jak wieść niesie, podobno we wrześniu sala koncertowa będzie gotowa. Czekamy z utęsknieniem, bo z pięknego koncertu Ewy Pobłockiej, siedzący w X rzędzie nie za wiele słyszeli... W operze przez dwa dni gościliśmy znakomitych tancerzy Ewy Wycichowskiej. Także i te spektakle ściągnęły całe rodziny. W sobotę widzieliśmy na przykład obu profesorów - Janusza i Jerzego Limonów, z rodzinami. Tu jednak wszystkie małolaty zachowywały się bez zarzutu. Powód był chyba czytelny - czynne zainteresowanie baletem. I to jakim! Dzieci z zapartym tchem śledziły tancerzy, marząc pewnie po cichu o takiej karierze.

Anna Jaszowska

Muzyka. Pobłocka i Kord w Gdańsku

Zatańczyć „Eroicę"

Kazimierz Kord prowadził gdańskich filharmoników z prawdziwą przyjemnością. Nie omieszkał zresztą poinformować o tym publiczności po koncercie. Fot. Adam Warżawa

Ściany we wnętrzu dużej sali Filharmonii Bałtyckiej rosną, a kolejni wybitni dyrygenci wyrażają zachwyt formą artystyczną gdańskich filharmoników. W piątek, w ramach „Rewelacji Miesiąca" wystąpił wieloletni szef Filharmonii Narodowej, człowiek, pod którego batutą grali najlepsi w najlepszych salach świata - Kazimierz Kord. Z Kordem przyjechała wybitna, od lat grywająca z nim pianistka, Ewa Pobłocka. Przyjechała, a właściwie wróciła, bo to przecież absolwentka gdańskiej Adademii Muzycznej. I był to powrót tryumfalny. I Koncert fortepianowy fis-moll Sergiusza Rachmaninowa w jej wykonaniu wzbudził ponadprzeciętny aplauz. Taki, że wielokrotne ukłony nie wystarczyły, bis był niezbędny. Koncert ten spełnia wszystkie warunki, żeby się podobać. Ma należyty dramatyczny rozmach i ma śpiewną słowiańską frazę. Interpretacja Pobłockiej mogła śmiało rywalizować o miano clou całego wieczoru, choć był to jedyny utwór, w którym zabrzmiał fortepian. A było z czym rywalizować. Pierwszym punktem programu było krótkie i pełne romantycznego wdzięku „Popołudnie Fauna" Claude'a Debussy'ego. Pierwszy w historii muzyki utwór impresjonistyczny - efekt inspiracji wierszem, bezpretensjonalny portret nie fabuły, ale nastroju letniego popołudnia. Po przerwie natomiast usłyszeliśmy słynną „Eroicę", czyli III Symfonię Es-dur Ludwiga van Beethovena. Kord wyznał, że lubi ją grywać z nowymi dla siebie orkiestrami, bo jest doskonałym testem poziomu tych orkiestr. W Gdańsku test wypadł na piątkę, a potęga dźwięku w tym utworze znów wywołała wielkie brawa. Że „Eroicę" można z powodzeniem tańczyć, udowodnił kilkuletni chłopiec, którego dramatyzm i - momentami - marszowość symfonii zainspirowały do żwawych pląsów na szczycie schodów. Oraz do swego rodzaju rywalizacji z Kazimierzem Kordem.

Monika Siemińska

Gdańsk, Malbork. Noc Muzeów

Duchy i Marcjanka z Piekiełkowa

W sobotę nocą otwarto muzea dla zwiedzających. Zaczynamy od Centralnego Muzeum Morskiego. Przed Żurawiem wije się długa kolejka. W środku czeka hoża Marcjanka z Diabełkowa - trafiła tu prosto z XVI wieku. Wędrujemy, słuchając szumu fal i krzyku mew. Mrugają latarnie, mijamy wrak statku. Docieramy do komory celnej, gdzie szyper płaci za postój. Dalej kantor kupca Joachima.

- Tutaj ciężko pracuje Gienio, ze wsi Aniołkowo - opowiada Marcjanka. - Przerzuca worki, tobołki, bo wszystko musi zważyć. A teraz poznacie moją panią, Jozefinę.

Przy stole wachluje się córka kupca, druga szpera w szafie.

- Ona wiecznie nie ma co na siebie włożyć, taka dziwna, tylko o strojach myśli - żali się Marcjanka (Monika Golenko).

Dowiadujemy się też, że za wyrzucanie głazów do płytkiej Motławy groziła kara śmierci. Słuchamy zabawnych historii o statkach, kupcach, dawnym Gdańsku, opowiadanych ze swadą.

Po kupieckim kantorze w Muzeum Morskim oprowadzały gdańskie mieszczki.

W Muzeum Archeologicznym na parterze wyświetlają film. Sporo osób ogląda też eksponaty przywiezione z Sudanu.

- Byłam tutaj kiedyś z klasą, ale wtedy nie zwracałam uwagi na szczegóły - mówi Kamila Drygas.

Marcie Mamajek z Gdyni najbardziej podobają się ząb mamuta i ceramika. Muzeum zamykają o godz. 22, więc wędrujemy dalej.

W Muzeum Historycznym Miasta Gdańska tańce, hulanki i... bójki. Po stylowych wnętrzach wędrujemy z pięknymi mieszczkami. Opowiadają frapujące historie. Walczą rycerze, gra muzyka.

- Szczególnie podobały nam się tańce dworskie oraz pokaz, jak zadawano ciosy i ubierano zbroję - mówią studenci Maksymilian i Michał Bochenek. - Perfekcyjny program.

Jeszcze o północy tłum chętnych szturmował Muzeum Narodowe.

W przedsionku Muzeum Narodowego przy Toruńskiej kłębi się tłum. Wpuszczają co pół godziny. Każdy chce zobaczyć krużganki nocą. Zakapturzony mnich oprowadza nas po zakamarkach. Poznajemy historię klasztoru Franciszkanów i muzeum. Towarzyszy nam niesamowita muzyka, krzyki, dymy i duchy... Zaglądamy do lazaretu, na lekcję anatomii, odwiedzamy rzeźbiarza Rudolfa Freitaga. Wędrówkę kończy w klasztornym ogródku pokaz świateł i muzyka.

Dyrektor Wojciech Bonisławski powinien to rewelacyjne nocne zwiedzanie muzeum włączyć do stałego programu.

Grażyna Antoniewicz
Zdjęcia
Przemysław Świderski

W Malborku

Według wstępnych szacunków, około 2 tysięcy osób zdecydowało się odwiedzić w sobotni wieczór malborski zamek w ramach akcji „Noc Muzeów". Przedsięwzięcie, zainicjowane we Francji, odbyło się już po raz piąty, w Polsce po raz drugi, a w samym Malborku - po raz pierwszy.

Z bezpłatnego wstępu do warowni skorzystali nie tylko miejscowi, ale również turyści z Trójmiasta, Tczewa i Starogardu Gdańskiego.

Pojawiła się też wycieczka z Rosji i kilku turystów z Niemiec.

- Byliśmy mile zaskoczeni frekwencją. Myślę, że za rok, bogatsi o pewne doświadczenia, znów włączymy się do akcji - mówi Beata Stawarska, wicedyrektor Muzeum Zamkowego w Malborku.

Punktem kulminacyjnym malborskiej akcji był spektakl „Światło i dźwięk".

(jotka)

Dziennik Bałtycki
Redaktor wydania: Aneta Topczewska
ISSN 0137/9062

REDAKCJA
80-894 Gdańsk, Targ Drzewny 9/11 Fax 3003 303
Korespondencje: 80-958 Gdańsk skr. poczt. 419

Redaktor naczelny: Tomasz Arabski, 3003 300
Z-cy red. naczelnego: Maciej Woźko, 3003 305; Mariusz Szmidka, 685 47 20
Sekretarz redakcji: Tomasz Kubik, 3003 332

DZIAŁY
Infolinia 0800 1500 39
Tęsknotki z Czytelnikami tel. 3003 340; e-mail: opinie@polskabalt.pdg.pl
Gdańsk tel. 3003 333
Sopot tel. 550 42 38
Gdynia tel. 660 6 500
ekonomia tel. 3003 362
sport tel. 3003 372
kultura tel. 3003 358
dodatki tel. 3003 299
fotoedytorzy tel. 3003 322
promocja (patronaty) tel. 3003 179
Biuro Konkursów: tel. 3012 761 (w godz. 10.00-16.00)

PRENUMERATA
z bezpłatną dostawą do domu - ranol
tel. 0 800 15 00 26 (darmowa infolinia)

REKLAMA I ODDZIAŁY REDAKCJI
Gdańsk, Targ Drzewny 9/11 tel. (058) 300-32-74, fax 300-32-66, tel. 300-32-16, fax 300-32-13
Gdynia, ul. Władysława IV 43 (redakcja) tel. (058) 660-65-00, 660-65-01, tel./fax (058) 660-65-02 tel. (058) 660-65-20, do 33 (reklama)
Gdynia, ul. Władysława IV 43, tel. 660-65-15, 660-65-16, 660-65-36 do 38, fax 660-65-17
Gdynia, ul. Świętojańska 141 B (biuro ogłoszeń) tel./fax (058) 622-74-79
Sopot, ul. Kościuszki 61, tel./fax 551-54-55, tel. 550-42-38
Bytów tel. (059) 822-60-12; Chojnice tel. (052) 396-53-99; Człuchów tel. (059) 834-56-45; Kartuzy tel. (058) 681-18-93; Kościerzyna tel. (058) 686-76-61; Kwidzyn tel. (055) 262-40-41; Lębork tel. (059) 863-50-68; Malbork tel. (055) 270-23-14; Nowy Dw. Gd. tel. (033) 239-40-62; Pruszcz Gd. tel. (058) 683-29-44; Puck tel. (058) 673-25-01; Rumia tel. (058) 671-04-47; Słupsk tel. (059) 848-17-30; Starogard Gd. tel. (058) 560-11-78; Tczew tel. (058) 530-41-01; Wejherowo tel. (058) 677-45-46

WYDAWCA
Prasa Wydawnicza polskapresse sp. z o.o. Oddział Prasa Bałtycka
80-894 Gdańsk, Targ Drzewny 9/11
Prezes: Krzysztof Krupa

DRUK
Drukarnia POLSKAPRESSE sp. z o.o. Oddział Prasa Bałtycka
ul. Połczyn 3, tel. 30-03-700, fax 30-03-703
Proj. graficzny - Krzysztof Ignatowicz, tel. 3003 129

ING BANK ŚLĄSKI

Zakładamy firmę cz. 2

Ostatniej części poradnika szukaj za tydzień

Cykl opracowany przy współpracy ekspertów banku ING BANK ŚLĄSKI SA

Konto umożliwia rozliczenia z kontrahentami i dostęp do kredytu

Pieniądze jak w banku

Zdecydowałeś się na prowadzenie własnego biznesu? Teraz jednym z Twoich partnerów musi stać się bank. Bez niego ani rusz.

Nawet jeśli nie chcesz korzystać z usług banku - musisz. Możesz pożyczać pieniądze od znajomych, możesz korzystać z własnych oszczędności, możesz też liczyć na pierwszy swój zarobek, aby rozwijać firmę, ale obrót gospodarczy nigdzie na świecie nie odbywa się bez pośrednictwa banku. Musisz mieć konto bankowe, by regulować swoje płatności, jak też by inni mogli je regulować wobec Ciebie.

Każdy może dostać

Zdarza się, że klient ma znacznie większe oczekiwania aniżeli bank jest w stanie spełnić. Trudno bowiem oczekiwać, aby młody biznesmen, bez historii swojej działalności, bez zabezpieczenia finansowego, uzyskał wielomilionowy kredyt. Trzeba czasu, by przekonać bank o swojej wiarygodności. Ale nawet początkujący biznesmen może liczyć na finansowe wsparcie, bo otwierając konto w banku, otrzymuje np. powiązane z tym kontem karty płatnicze, np. debetowe czy też kredytowe. Bank wylicza indywidualnie dla każdego przedsiębiorcy limit zadłużenia. Otrzymanie karty kredytowej nie zawsze jest związane z koniecznością posiadania konta. Można ubiegać się o jej przyznanie w kilku bankach. Pieniądze na działalność można też czerpać z tzw. kredytu odnawialnego, który przypisany jest do rachunku bieżącego firmy. Niewysokie kwoty limitu zadłużenia w rachunku można otrzymać bez dodatkowych zabezpieczeń. Decyzja o przyznaniu środków jest podejmowana w ciągu kilku dni od złożenia wniosku.

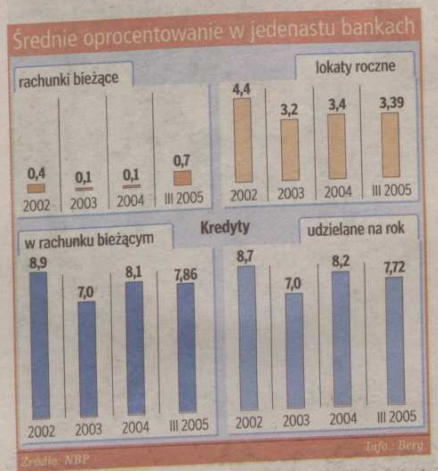

Na własny rachunek

Dostępu do kredytów przedsiębiorca nie otrzymuje od razu, ale relacja bank - klient jest budowana stopniowo i to się opłaca. Po roku współpracy masz dostęp do pełnej oferty kredytowej. W miarę jak przyrastać będzie wartość Twojej firmy, w oczach banku będziesz się stawał coraz poważniejszym partnerem.

Dorota Skrobisz

Wybierz kredyt

- **Karta kredytowa** - pozwala sfinansować bieżące wydatki. Jeśli spłacasz zadłużenie w terminie i w całości, nie płacisz odsetek.
- **Linia kredytowa w rachunku** (kredyt odnawialny) - masz dostęp do środków w ramach przyznanego limitu. Spłaty zadłużenia dokonujesz w terminach i kwotach dogodnych dla Ciebie.
- **Kredyt obrotowy** - krótko- lub średnioterminowy udzielany na bieżącą działalność. Odsetki są spłacane w okresach miesięcznych, zaś kapitał może być spłacony w całości na koniec okresu umowy.
- **Kredyt inwestycyjny** - długoterminowy kredyt przyznawany jest na określone cele inwestycyjne. Musisz przedstawić biznesplan. Harmonogram spłaty jest dostosowany do harmonogramu inwestycji.
- **Pożyczka dla małych firm** - łączy cechy kredytu obrotowego i inwestycyjnego. Możesz ją wziąć na bieżącą działalność, jak i inwestycje. Nie jest wymagany biznesplan dokumentowanie, na co wydasz pieniądze.
- **Kredyt konsolidacyjny** - możesz go wykorzystać na spłacenie innych kredytów. Zamiast wielu, masz jeden. Spłacasz dłużej, ale za to niższe raty.

Liczba dnia

60

proc. - dla prawie tylu obecnych i przyszłych przedsiębiorców serwisy internetowe stanowią istotną pomoc w zdobywaniu wiedzy i podnoszeniu kwalifikacji zawodowych - wynika z badań firmy Gremius we współpracy z Katedrą Przedsiębiorczości i Innowacji Akademii Ekonomicznej w Krakowie.

28

proc. obecnych i przyszłych przedsiębiorców jako kanał codziennych informacji wskazuje radio, a 26,1 prasę. Oba te media wykorzystywane są dopiero w drugiej kolejności jako źródła informacji. Wiedzę na temat zakładania, prowadzenia i zarządzania przedsiębiorstwem badani czerpią z serwisów internetowych. Najmniej cenione są szkolenia, seminaria i konferencje, bo uczestnictwo w nich wiąże się z wysokimi kosztami.

Wybierz przyjazny bank

Tomasz Mirek
dyrektor Departamentu Małych Przedsiębiorstw w ING Banku Śląskim

Wiarygodność przedsiębiorcy wobec banków buduje się z czasem. Im dłużej znają się obie strony, tym łatwiej uzyskać środki na sfinansowanie potrzeb firmy. Bardzo pomocni we właściwym doborze produktów są doradcy bankowi, którzy są nie tylko najlepszymi partnerami przedsiębiorcy, ale także jego przewodnikami po skomplikowanym świecie finansów.

Niestety, nadal dość często przedsiębiorcy mają problem z uzyskaniem wsparcia kredytowego ze strony banku, w którym od lat prowadzą rachunek firmowy. To nie jest tak, że taka odmowna decyzja kredytowa od razu niweczy plany rozwojowe firmy. Może warto rozejrzeć się na rynku za lepszym bankiem? Od pewnego bowiem czasu banki zaczęły znacznie bardziej niż kiedyś konkurować o małe firmy, co skutkuje spadającymi kosztami obsługi rachunku, lepszym serwisem i przyjaźniejszymi procedurami kredytowymi. Są już na rynku banki, które za wiarygodnych wnioskodawców kredytowych uznają nie tylko swoich klientów, ale także klientów innych banków, prosząc jedynie w tym drugim przypadku o pokazanie dotychczasowej historii rachunku. Warto więc złożyć tam wniosek kredytowy i dopiero po uzyskaniu pozytywnej decyzji przenieść swój rachunek firmowy do nowego banku. Same formalności związane z załatwianiem kredytu też nie muszą być gehenną. Wybierając na przykład obecną już na rynku pożyczkę dla małych firm, nie będzie trzeba przygotowywać skomplikowanego i drogiego biznesplanu, przedstawiać stosu zaświadczeń ani tłumaczyć się przed bankiem ze sposobu wykorzystania uzyskanych środków.

Zarządzanie gotówką w biurze

Konto ułatwia zarządzanie firmą. Możesz w dowolnym momencie dysponować pieniędzmi.

Musisz mieć rachunek bankowy. Prawo działalności gospodarczej nakłada na Ciebie obowiązek posiadania konta bankowego i regulowania za jego pośrednictwem należności, jeśli transakcja przekracza równowartość 3 tys. euro.

Gdy zaś suma należności i zobowiązań z poprzedniego miesiąca przekroczyła 10 tys. euro, to już od 1000 euro musisz transakcję rozliczać za pośrednictwem konta. Jednak założenie rachunku bankowego nie powinno być dla Ciebie przykrym spełnieniem obowiązku.

Konto ułatwia Ci bowiem zarządzanie firmą. Wygodnie jest korzystać z niego za pośrednictwem Internetu i telefonu, bo daje całodobową kontrolę nad finansami firmy. Konto ułatwia zarządzanie: monitorujesz saldo rachunku, masz możliwość wykonywania tanich przelewów (także do ZUS i urzędów skarbowych). Masz w każdym momencie bezpłatny dostęp do wyciągów z rachunku.

Możesz też prześledzić np. oprocentowanie lokat. Informacje, które dostarcza Ci bank, ułatwią decyzję, gdzie ulokować nadwyżki finansowe. Możesz zapewnić swojej firmie dodatkowy dochód nieobarczony żadnym ryzykiem.

Jeśli posiadasz wolną gotówkę, która w danym okresie nie jest Ci potrzebna, możesz ją ulokować na rachunkach oszczędnościowych. Pieniądze są wyżej oprocentowane niż na rachunku bieżącym i możesz je podjąć w każdej chwili, nie tracąc odsetek. Możesz też nadwyżki wpłacać na lokaty. I to wszystko za pośrednictwem bankowości elektronicznej.

Mając swobodny dostęp do konta przez Internet, łatwiej jest także zarządzać kredytami w rachunku bieżącym.

Niektóre banki przypomną Ci nawet o nadchodzących terminach płatności wobec takich instytucji jak ZUS czy urzędy skarbowe, a także wobec Twoich partnerów handlowych.

Dzięki bankowości elektronicznej oszczędzasz czas, tak potrzebny na rozkręcanie i prowadzenie biznesu.

Przykazania przedsiębiorcy

- Jeśli chcesz uniknąć porażki w biznesie, musisz narzucić sobie dyscyplinę w pracy.
- Skup się na tym, co robisz najlepiej, jak potrafisz.
- Myśl z wyprzedzeniem, błędy popełnione wczoraj mszczą się dzisiaj.
- Dokształcaj się w prowadzeniu biznesu. Bądź na bieżąco, skorzystaj z wszelkich dostępnych informacji. Postaw na profesjonalizm.
- Motywuj siebie do pracy, bo jeśli nie Ty, to kto to zrobi. Konkurencja tylko czyha na Twoje niepowodzenia.
- Podglądaj, jak to robią inni. Gdy już ktoś zdobył doświadczenie, korzystaj z jego rad. Nie trać czasu na odkrywanie wszystkiego od początku.

www.ing.pl
infolinia: 0 800 65 66 66

Kolumna na prawach ogłoszenia 406957/B

60 LAT Dziennik Bałtycki

Urodziny w trzecim wymiarze

Już w czwartek

jubileuszowe trówymiarowe wydanie „Dziennika" **ze specjalnymi okularami** a w nim m.in.:

- Pomorze - jakie było, jest i będzie
- Jak powstaje Dziennik?
- Prokom Trefl i Lotos Gdańsk 3D!
- Trójwymiarowy plakat edukacyjny

W sobotę, 21 maja

trówymiarowy film „Dinozaury" na płycie VideoCD w rewelacyjnej cenie

3,50 zł plus cena gazety

Płyta będzie dołączona do części nakładu „Dziennika"

Partner wydania filmu ERGO HESTIA

– Zaczęłam od „Dziennika" i na nim pewnie skończę

Dzwony Zmartwychwstania

Co dzień jest tak samo. Starsza pani wstaje, robi poranną toaletę, potem je śniadanie, parzy kawę – pyszną, taką z czekoladą – i bierze do ręki „Dziennik Bałtycki". Rodzina potwierdza tę sympatię. Ponoć od zawsze na stole w jadalni, obok zdobnej filiżanki z kawą, można było zobaczyć „Dziennik".

Helena Szmelter z Gdyni – rocznik 1923 – przysłała do naszej redakcji wzruszający list. Zaskakujący, bo bogaty w cytaty z pierwszych powojennych wydań „DB". Podczas spotkania też zaskakiwała jasnością umysłu i pamięcią, której można tylko zazdrościć.

– Wasza pierwsza redakcja i drukarnia mieściła się przy ul. Mściwoja w Gdyni, nieprawdaż?

– Zgadza się – odpowiadam.

– A bodajże w pierwszym numerze, no może w następnym napisaliście taki artykuł zatytułowany – „Dzwony Zmartwychwstania"

Pamiętam nawet pierwsze zdanie: „Roznoszą się echem od Bałtyku po Tatry". Z innego wydania pamiętam wierszyk:

W wielkim koszu, gdzie jest sieczka, leżą okrągłe jajeczka.
To prezent od cioci Anki dla siostrzeńców na pisanki.
Grzesiu w morzu zakochany więc maluje oceany.
Mewy w locie, okręt duży gotowy już do podróży.
Stasiu ciągle marzy o tem, aby latać samolotem, więc pisanka jego cała w samoloty się ubrała.
Jasiu muzyk jest w rodzinie więc maluje pięciolinie.
Kropki, kreski i łamańce jak melodia na pisance.
Mała Zosia, ulubienica tatki, namalowała kwiatki.

– Oj - przerywa nagle, oblewając się rumieńcem – zakończenia zapomniałam.

Ogłoszenie w piekarni

Łyk przepysznej kawy i opowieść toczy się dalej.

Cofamy się w czasie. Do momentu, gdy „Dziennik Bałtycki" prawdopodobnie dopiero powstawał w umysłach zapaleńców. Wojna rozgorzała na dobre. Młodziutka Helena szła do jedynej wówczas piekarni przy dzisiejszej ul. Dworcowej w Gdyni, w której Polacy mogli kupować pieczywo. Po drodze mijała biuro pośrednictwa pracy. Któregoś dnia wstąpiła, bo przeczytała ogłoszenie w witrynie, że jest praca przy zbieraniu ziemniaków pod Lęborkiem.

Helena Szmelter: – Bodajże w pierwszym numerze napisaliście artykuł zatytułowany – „Dzwony Zmartwychwstania". Pamiętam nawet pierwsze zdanie: „Roznoszą się echem od Bałtyku po Tatry"...

Fot. Sławomir Piasecnik

– Oszukali nas – wzdycha pani Helena. – Robota była, ale pod Szczecinem. Niestety, musiałam pojechać, inaczej nie miałabym z czego żyć.

Właściciel folwarku – Niemiec z dziada pradziada – przyzwoicie traktował młode Polki. O polityce i nazistach nigdy nie mówił, kazał tylko pracować. O świcie Helena szła do chlewu, by nakarmić 40 świń, uprzątała też słomę. Za chwilę już musiała być na polu. A to pomóc przy żniwach, a to przy kopaniu ziemniaków, grabieniu i suszeniu siana. Delikatny organizm gdynianki nie wytrzymał. Dopadła ją choroba. Starsza pani, matka właściciela folwarku, która co rusz powtarzała, że Hitler Niemcom tylko zagładę przyniesie, nakazała jej wrócić do miasta. Do swoich. W Gdyni Helenie wróciły siły. Ale, by przeżyć, musiała pracować. Choć już na ulicach szeptano, że Hitler przegrywa, że lada dzień będzie koniec wojny. Tym razem trafiła do Niemców z Gdańska. Pomagała przy dzieciach, sprzątała, gotowała. Znowu harowała jak wół. Ale 29 stycznia 1945 roku drzwi mieszkania jej pracodawców już się nie otworzyły. Jakiś Polak zdradził Helenie, że Niemcy pojechali na Oksywie, by wejść na pokład „Wilhelma Gustloffa". Dzień później okręt miał odpłynąć do Kilonii z marynarzami z II Dywizji Szkoleniowej Łodzi Podwodnych, rannymi żołnierzami i tysiącami niemieckich uchodźców.

– Pierwsza myśl była taka, że to już koniec udręki. Skoro Niemcy uciekają, to front musi być blisko – wspomina Helena. – Jakiś czas później dotarła do mnie wieść, że Sowieci storpedowali „Gustloffa". Że zginęło ponad 9 tysięcy ludzi i że połowa z nich to dzieci. Nie wiem, czy ta „moja" niemiecka rodzina przeżyła. Nie wiem...

Polska gazeta

Przyszedł marzec 1945 roku.

– Proszę pani, tego się nie da opisać słowami. Tej radości, że człowiek jest wolny, że może iść gdzie i o której chce – wyznaje pani Helena. – Że nie słychać już na ulicy uderzeń żołnierskich butów o bruk. I że można czytać po polsku – polską gazetę. Zaczęłam od „Dziennika" i na nim pewnie skończę. Na stare lata nie zmienia się przecież zwyczajów – uśmiecha się.

Pani Helena została farmaceutką i całe zawodowe życie przepracowała w jednej aptece – na rogu Świętojańskiej i Piłsudskiego w Gdyni. Widziała stamtąd niejedno historyczne wydarzenie, choćby Grudzień 70, gdy stoczniowcy z okrzykami na ustach „mordercy" nieśli na drzwiach ciało zastrzelonego Zbyszka Godlewskiego.

Ale to już zupełnie inna historia.

Renata Moraz

TAK POWSTAJE „DZIENNIK"

Znają Gdynię jak własną kieszeń. Nasi gdyńscy fotoreporterzy: Sławek Ptasznik i Tomek Bołt nigdy nie rozstają się z aparatem fotograficznym.

Fot. Agata Grzegorczyk

ISSN 1644-6669 Nr 86-6/0

Trójmiasto

poniedziałek 16 maja 2005 r. Dziennik Bałtycki

GDAŃSK / SOPOT / GDYNIA / RUMIA / PRUSZCZ GD.

Wypadek drogowy w Leźnie

Wczoraj kilka minut po godzinie 14 w Leźnie k. Gdańska doszło do niebezpiecznego wypadku. Kierowca peugeota wpadł w poślizg i uderzył w nadjeżdżającego forda. Utrudnienia w ruchu drogowym trwały ponad godzinę. Poszkodowane zostały trzy osoby. Jedną z nich był dwunastoletni Alan, który otrzymał jako wsparcie psychologiczne maskotkę Misia Ratownika.

(mag)

BIBLIOTEKA GŁÓWNA
CZYTELNIA CZASOPISM
Gdańsk, ul. Targ Rybny 5/6
tel. 48 58 301 44 wew. 242
85562

Gdynia. Studenci w rolach inwalidów

Z POZYCJI WÓZKA

Kalina Dobija-Dziubczyńska, studentka Wydziału Architektury Politechniki Gdańskiej, wczuła się w rolę osoby niepełnosprawnej, jeżdżącej na wózku inwalidzkim.

Fot. Sławomir Ptasznik

Na długo zapamiętają te trzy godziny. Kilkudziesięciu studentów Wydziału Architektury Politechniki Gdańskiej wcieliło się na ten czas w role inwalidów. Część jeździła na wózkach, inni chodzili po mieście z zawiązanymi oczami, próbując wczuć się w role niewidomych. Drugą już edycję akcji „Miasta bez Barier" zorganizowano w Gdyni. Cel: przystosowanie w przyszłości do potrzeb osób niepełnosprawnych wszystkich gmachów użyteczności publicznej w Trójmieście - teatrów, kin, hoteli, nowo budowanych budynków.

- Akcja skierowana była do studentów architektury, bo to oni po zakończeniu studiów, projektując ulice i domy, będą mogli w największym stopniu ułatwić nam życie - tłumaczy Marek Pienczyn, pracownik samodzielnego Referatu ds. Osób Niepełnosprawnych Urzędu Miasta Gdyni, osoba sparaliżowana. - Dlatego już drugi rok z rzędu zachęcamy ich, aby przychylniej niż obecni architekci spojrzeli na nasze problemy.

- Oj, ciężko jest, ciężko - mówiła Lucyna Nieznańska, studentka, która spacerowała po mieście z zasłoniętymi oczami, mając za przewodniczkę koleżankę z uczelni, Ewę Sieklicką.

- W hotelu Nadmorskim osoba na wózku nie może skorzystać z odnowy biologicznej. Rampa do budynku jest tak skonstruowana, że na wózku można się po prostu przewrócić - dodał Rafał Mądry, student IV roku PG, który jeździł po mieście na wózku. - W innych miejscach jest podobnie. Nie było właściwie obiektu, gdzie nie trafilibyśmy na mniejsze lub większe utrudnienia.

Szymon Szadurski

Więcej str. 5

Koszwały. Dwóch rannych nastolatków

Ogień rozsadził piec

Piec centralnego ogrzewania eksplodował w piątkowy wieczór w domu jednorodzinnym przy ul. Gdańskiej w Koszwałach w powiecie gdańskim. 18-letni Sebastian Ż. i jego 15-letni brat zostali ciężko ranni.

Potężny huk wyrwał późnym wieczorem mieszkańców wsi z łóżek.

- Z piwnicy wydobywały się kłęby dymu i języki ognia. Wyglądało to przerażająco - opowiada Zbigniew Słowiński, sąsiad. - Staliśmy na ulicy i patrzyliśmy przestraszeni. Zadzwoniliśmy po strażaków i pogotowie.

Po kilku minutach na miejsce dotarły dwa zastępy Państwowej Straży Pożarnej z Pruszcza Gdańskiego i miejscowa jednostka ochotnicza. Łącznie w akcji ratunkowej uczestniczyło 18 strażaków.

- W piwnicy znaleziono dwóch chłopców. Byli potwornie poparzeni. Mieli rany szarpane i złamania. Przetransportowano ich do Akademii Medycznej w Gdańsku - relacjonuje asp. sztab. Jan Heś, rzecznik prasowy Komendy Powiatowej Policji w Pruszczu Gd. - Była chłodna noc. Chcieli rozpalić w piecu. Prawdopodobnie dolali do ognia łatwopalnej substancji. Wstępne ekspertyzy wskazują, że piec został rozsadzony z powodu zbyt dużej ilości środka podpalającego.

Poszkodowani mają rozległe oparzenia pierwszego i drugiego stopnia. Ich życiu nie zagraża niebezpieczeństwo. Czeka ich jednak długie leczenie i rehabilitacja.

- Nad tym budynkiem ciąży chyba jakieś fatum. Przynosi pecha kolejnym lokatorom. Płonął już kilka razy - komentuje Ewa Brzozowska z Koszwałów.

Po zakończeniu akcji ratunkowej rodzina wróciła na noc do domu. Część mieszkalna nie została bowiem zniszczona.

Arkadiusz Gancarz

WRACAMY DO TEMATU

Pruszcz Gdański. Będzie śledztwo

Anonim do zbadania

Doniesieniem o popełnieniu przestępstwa przez Janusza Wróbla, burmistrza Pruszcza Gdańskiego i jego zastępcę, Kazimierza Klokę zajmie się Prokuratura Rejonowa w Kwidzynie. Tak zdecydował Józef Fedosiuk, szef Prokuratury Okręgowej w Gdańsku, po zapoznaniu się z materiałami przesłanymi przez Prokuraturę Rejonową w Pruszczu Gd. Dokumenty powinny dotrzeć dziś do Kwidzyna.

Przypomnijmy: do Prokuratury Rejonowej w Pruszczu Gdańskim i do Ministerstwa Sprawiedliwości w Warszawie wpłynęło anonimowe doniesienie na burmistrzów Pruszcza. Autor oskarżył samorządowców o nieprawidłowości podczas fuzji Spółki Wodnej Pruszcz Gdański z Przedsiębiorstwem Wodociągi i Kanalizacja Pruszcz Gd., błędy w zarządzaniu firmą, nepotyzm przy obsadzaniu stanowisk i przywłaszczenie sobie kilkuset tysięcy zł. Bogusław Jankowski, prokurator rejonowy z Pruszcza, odmówił zajęcia się sprawą. Jak powiedział, nie chce być posądzany o stronniczość. Burmistrzowie wszystkiemu kategorycznie zaprzeczają. Uznają anonim za pomówienie. Dochodzenie potrwa około trzech miesięcy.

(ganark)

6-7 Rekrutacja. Na studia

Prezentowaliśmy już zasady rekrutacji na Uniwersytet Gdański, Politechnikę Gdańską, Akademię Medyczną i Akademię Wychowania Fizycznego i Sportu. Dziś czas na prezentację szkół artystycznych i mundurowych - Akademii Morskiej, Akademii Marynarki Wojennej w Gdyni oraz Akademii Sztuk Pięknych i Akademii Muzycznej w Gdańsku. Dla przyszłych studentów zebraliśmy najważniejsze informacje dotyczące zasad rekrutacji i terminów egzaminów.

4 Gdańsk. Bez biblioteki PAN

Studenci i naukowcy z Trójmiasta są załamani. Dzisiaj zamknięto bibliotekę PAN. Aż do jesieni w poszukiwaniu rzadkich książek trzeba będzie jeździć po całej Polsce. Tymczasem sesja i terminy obrony prac naukowych zaczynają się za kilka dni.

REKLAMA

Jeździsz Fiatem
Cinquecento, Uno, Tipo, Tempra, Punto I, Siena?
FIAT
MAMY DLA CIEBIE SUPER OFERTĘ
TANI SERWIS I CZĘŚCI!
Auto Plus Gdańsk, al. Hallera 132, tel. 341 51 31

Gdynia. Bałtyckie Forum

Kontaktów szukali nad morzem

Po oficjalnej części otwierającej forum uczestnicy podzieleni zostali na grupy zainteresowane poszczególnymi tematami. Fot. Sławomir Prasznik

Ponad 150 przedstawicieli organizacji pozarządowych z Polski, Niemiec, Danii, Norwegii, Szwecji, Finlandii, Rosji, Litwy, Łotwy i Estonii zjechało do Gdyni na V Bałtyckie Forum Organizacji Pozarządowych. Warsztaty i dyskusje w dziedzinach ekologii, ochrony środowiska, kultury, edukacji, praw człowieka, rozwoju lokalnego odbywały się w czwartek i piątek. Aneta Kieszkowska ze Stowarzyszenia Rodzin Samotnie Wychowujących Dzieci Trampolina podczas forum szukała kontaktu z zagranicznymi organizacjami, które zajmują się podobnymi problemami.

- Dobrze układa nam się współpraca z Litwą. W sierpniu z tamtejszą organizacją pomagającą dzieciom z niepełnych rodzin zabieramy młodzież na obóz żeglarski - mówi Aneta Kieszkowska. - Chcemy rozszerzyć współpracę także na inne kraje. *(aga)*

Gdańsk. Miasto da 800 tys. zł na spust wody

Kanał nadal groźny

Kanał Raduni nadal nie ma zarządcy. Nie udało się zawrzeć porozumienia w sprawie finansowania inwestycji. Miasto Gdańsk, chcąc uniknąć powodzi, postanowiło na własny koszt zbudować spusty bezpieczeństwa.

- Toczy się spór między władzami województwa i Gdańska, kto ma się kanałem zająć - mówi Bogdan Oleszek, przewodniczący Rady Miasta. - Zajmiemy się nim jednak my, żeby nie wydarzyła się tragedia podobna do tej, jaka miała miejsce w lipcu 2001 roku.

Pierwszy spust nadmiaru wód powstaje między granicą Gdańska z Pruszczem Gd. i Świętym Wojciechem. Radni wkrótce zdecydują, czy przekazać 800 tysięcy złotych z budżetu Gdańska na wykonanie tego przedsięwzięcia. Na wzmocnienie tej liczącej kilkaset lat pokrzyżackiej budowli przewidziano też 50 mln zł w „Programie dla Żuław". Dotyczy on jednak dopiero lat 2007 - 2013.

Kazimierz Netka

KUPON KONKURSOWY

Wybieramy Wójt Pomorza 2005

Dziennik Bałtycki

Głosuję na wójta:

Imię i nazwisko:.....

Gmina:.....Powiat.....

Uzasadnienie:.....

.....

Dane osoby głosującej:

Imię i nazwisko:.....

Adres:.....

.....Powiat.....

Kupon należy wypełnić, wyciąć i dostarczyć (wysłać lub przynieść) do 18 czerwca 2005 roku, do swojego oddziału „Dziennika Bałtyckiego" lub do Biura Konkursów, 80-894 Gdańsk, Targ Drzewny 9/11.

Wyrażam zgodę na przetwarzanie moich danych osobowych przez organizatora konkursu na cele z nim związane.

podpis

Gdańsk. Kolekcjonerzy spotkali się na Zaspie

Błękitny Aurelian

Tuż po godzinie 9 kilkadziesiąt starych samochodów, wśród których królowały amerykańskie skrzydlaki, przemknęło wczoraj ulicami Gdańska. Dzięki asyście policji, straży pożarnej i Straży Miejskiej, procesja kultowych samochodów nie musiała zatrzymywać się nawet na światłach. Celem tej oryginalnej kolumny pojazdów, która wyruszyła z Targu Węglowego, była filia Wojewódzkiej i Miejskiej Biblioteki Publicznej przy ul. Pilotów 3 na Zaspie; a dokładnie - odbywająca się tam trzecia edycja Ogólnopolskiej Wystawy Pasjonatów i Kolekcjonerów.

Amerykańskie skrzydlaki zgromadzone na Targu Węglowym budziły podziw młodych ludzi.

Przeszło dwudziestu zbieraczy wystawiło swoje kolekcje. Po torach jeździły metalowe kolejki, na ścianach rozwieszono pudełka po kasetach video, karty telefoniczne z całego świata i pocztówki ze zwierzętami. W szklanych gablotach można było obejrzeć kolorowe muszle, wieczne pióra, opakowania po mydle czy modele samochodów. Ogromne wrażenie robiła kolekcja przynoszących szczęście słoni.

- Każda kolekcja zaczyna się od pierwszego przedmiotu, jak mawiał Szpak Marceli z książki Joanny Pollakówny - mówiła Anna Rybicka, kolekcjonerka słoni. - Moim pierwszym słoniem był błękitny Aurelian. Potem pojawił się Anatol i tak się zaczęło.

Pani Anna kolekcjonuje słonie od 25 lat. Ma ich przeszło 150, w tym trzy słonice! Najmniejszy z nich ma niespełna 5 mm, największy - pół metra.

- Mają różne kolory, zrobione są z najróżniejszych tworzyw, ale najważniejsze jest to, że wszystkie przynoszą szczęście - mówi kolekcjonerka.

Organizator i pomysłodawca wystawy, Edmund Brylowski, był bardzo zadowolony z przebiegu imprezy.

- Cieszy mnie każdy zapaleniec, który chce pokazać publiczności swoje zbiory i każdy widz, który ogląda naszą wystawę - mówi. - Mam nadzieję, że nasze pasje okażą się zaraźliwe i z każdym rokiem zbieraczy będzie przybywać.

Magda Bukowska

Czytaj też na str. 6 wydania głównego

Najstarsze pióro wieczne ze zbioru Tadeusza Pawłowskiego pochodzi z 1910 roku. Sam kolekcjoner jest jedynym człowiekiem na Pomorzu, który jeszcze je naprawia. Fot. Robert Kwiatek

Gdańsk. 15 urodziny szkół społecznych

Bębniąc, gwiżdżąc i dzwoniąc

Barwny pochód ulicami Głównego Miasta przejdzie jutro w związku z obchodami dni europejskich. O godz. 11 poprzebierani uczniowie i nauczyciele Gdańskich Szkół Społecznych oraz ich goście utworzą pochód i ruszą na ulice. Organizatorzy imprezy zachęcają wszystkich, by zaopatrzeni w bębenki, gwizdki, dzwonki i inne instrumenty dołączyli do barwnego korowodu. Okazją do tak hucznego święta jest fakt, że Gdańskie Szkoły Społeczne im. Zjednoczonej Europy istnieją już 15 lat.

Jutro, w siedzibie szkoły przy ul. Ogarnej 56 (budynek Pałacu Młodzieży), odbędą się uroczyste obchody tej rocznicy, połączone z obchodami dni europejskich.

W programie imprezy prezentacja krajów zjednoczonej Europy, połączona z przedstawieniami, konkursami i zwiedzaniem szkoły. O godz. 12, na boisku szkolnym, odbędzie się przełajowy bieg piętnastolecia, a potem już czysta rozrywka; piknik, gry, zabawy, konkursy i wspólne grillowanie.

(mag)

PO PUBLIKACJACH

W tekście „Rodzina Cesarza" opublikowanym w piątek 6 maja popełniłem błąd. Zamiast Małgorzaty Kucharskiej powinna występować w nim Magdalena Kucharska. Za pomyłkę serdecznie przepraszam.

Jakub Gilewicz

Gdańsk. Nowi funkcjonariusze w policji

Żeby pomagać ludziom

Nowi gdańscy policjanci podczas przysięgi. Fot. Robert Kwiatek

Gdańska policja przyjęła do swych szeregów trzynastu nowych funkcjonariuszy. Większość z nich to absolwenci wyższych uczelni. Wszyscy zapewniają, że o pracy w policji marzyli od dawna.

Wioletta Czarnecka jest absolwentką Wyższej Szkoły Humanistycznej w Gdańsku.

- Byłam już pracownikiem cywilnym policji - mówi posterunkowa Czarnecka. - Uważam, że w każdej pracy trzeba dążyć do osiągnięcia sukcesu. Policjantką zostałam, żeby pomagać ludziom.

Piotr Zachora jest historykiem i marzy o pracy w wydziale kryminalnym. - To marzenie każdego młodego policjanta - mówi posterunkowy Zachora. - Na razie zostałem przydzielony do sekcji prewencji. Cieszę się, bo chciałem pracować na ulicy.

Mimo przyjęcia 13 nowych funkcjonariuszy, gdańskiej policji wciąż brakuje 60 etatów. *Grzegorz Jankowski*

Czytaj też na str. 5

Masz pokoje lub domek do wynajęcia?
Kup ogłoszenie
w „Banku Kwater"
a ukaże się ono aż w ośmiu gazetach
w Gdańsku, Olsztynie, Poznaniu, Wrocławiu, Krakowie, Łodzi, Katowicach
oraz portalu internetowym Gratka.pl

KUPON z potwierdzeniem wpłaty na konto
POLSKAPRESSE Sp. z o.o. oddział „Prasa Bałtycka":
BRE BANK SA Oddział Regionalny Gdańsk
921140 1065 0000 3148 0700 1001

- WRZUĆ DO JEDNEJ Z NIEBIESKICH SKRZYNEK DZIENNIKA BAŁTYCKIEGO
- ZOSTAW W BIURZE OGŁOSZEŃ (adresy Biur Ogłoszeń w stopce redakcyjnej)
- PRZEŚLIJ FAKSEM Gdańsk, (058) 30-03-213
- PRZEŚLIJ POCZTĄ pod adresem: „Dziennik Bałtycki", 80-894 Gdańsk, Targ Drzewny 9/11, z dopiskiem Bank Kwater

LUB SKONTAKTUJ SIĘ Z PRZEDSTAWICIELEM:
Magdalena Kałużniak, (058) 30-03-216

Kupon na ogłoszenie do rubryki Bank Kwater
Dziennik Bałtycki

Zlecam emisję jednego ogłoszenia drobnego w Dzienniku Bałtyckim, Gazecie Olsztyńskiej, Gazecie Poznańskiej, Głosie Wielkopolskim, Gazecie Wrocławskiej, Gazecie Krakowskiej, Dzienniku Łódzkim, Dzienniku Zachodnim oraz portalu internetowym Gratka.pl

☐ Nad jeziorami ☐ Nad morzem ☐ W górach ☐ Za granicą ☐ Różne

Ogłoszenie do 15 słów - 39 zł z VAT

.....

.....

.....

.....

Do wiadomości wydawcy:
Imię i nazwisko:..... Telefon:.....
Adres:..... Podpis:.....
■ Biuro Ogłoszeń zastrzega sobie prawo do zredagowania, sklasyfikowania ogłoszenia lub jego niezamieszczenia
SK-70/A

ERGO HESTIA

Najprostszy pakiet ubezpieczeń

Tanio i prosto ubezpieczysz siebie, dom i samochód.

Jesteśmy blisko! Zadzwoń!

(58) 661 90 96, ul. Szkolna 10, Gdynia
(58) 667 21 85, ul. Morska 176-184, Gdynia
(58) 661 90 20, ul. Starowiejska 37, Gdynia
(58) 524 06 35, ul. A. Lendziona 15/4a, Gdańsk
(58) 690 80 55, ul. Rajska 10, Centrum Handlowe Madison

Hestia Kontakt 0 801 107 107 Całkowity koszt połączenia równy jednostce taryfikacyjnej TP SA

426150A

Gdańsk. Msza św. za ofiary wirusa HIV

Balony niesione pamięcią

Każdy balon wypuszczony w niebo symbolizował duszę jednej z ofiar HIV. Fot. Robert Kwiatek

Mszą w intencji ofiar wirusa HIV, która odbyła się wczoraj w kościele pw. św. Jana, rozpoczęły się w Gdańsku obchody Międzynarodowego Dnia Pamięci o Zmarłych w Wyniku AIDS. Po zakończeniu mszy, zgromadzeni w kościele gdańszczanie puścili w niebo setki balonów, z których każdy symbolizował duszę jednej z ofiar tej przerażającej choroby.

- Dobrze, że ustanowiono taki dzień - mówił Piotr Jankowicz, który przyszedł na wczorajsze nabożeństwo wraz z żoną i dziećmi. - Każdy dzień, każda okazja, która skłania nas do tego, by myśleć o tak ważnych sprawach, jak choroba, cierpienie, umieranie, jest dniem szalenie istotnym. Wprawdzie nie znam nikogo chorego na AIDS, ale byłem świadkiem choroby i śmierci wywołanej nowotworem. Dzień Pamięci o Zmarłych w Wyniku AIDS przypomina nam, że powinniśmy starać się pomagać ludziom chorym.

Dzień pamięci obchodzony był już po raz 22. W 93 rajach całego świata, 15 maja modlono się, rozmawiano i wspominano ofiary wirusa HIV. *Magda Bukowska*

Gdańsk. Nowa linia autobusowa

213 jak marzenie

Źródło: oprac. własne *Info.: Kabron*

Nowego połączenia autobusowego doczekali się mieszkańcy gdańskich osiedli Cztery Pory Roku, Moje Marzenie i Zielone Wzgórze. Od jutra w tym rejonie Gdańska kursować będzie nowy przyspieszony autobus 213. Pojazdy oznaczone tym numerem pojadą ul. Jana z Kolna przez Dworzec Główny PKP, Bramę Wyżynną, Armii Krajowej, Łódzką, Kampinoską, Wielkopolską, aż do pętli przy ulicy Olimpijskiej.

213 ma kursować często w dni powszednie w godzinach porannego szczytu, czyli między 5 i 8, natomiast od godz. 14 do godz. 22 raz na godzinę.

W soboty zaplanowano rzadsze kursy - co 90 minut od godziny 8 do 22.

Mieszkańcy nowych gdańskich osiedli muszą się przyzwyczaić także do tego, że nastąpią zmiany w rozkładzie linii 113. Autobusy o tym numerze będą podjeżdżać na przystanki tylko od poniedziałku do piątku między godz. 6 i 16. Szczegółowe informacje dostępne są na rozkładach przystankowych oraz w Internecie na stronie www.zkm.gda.pl.

(vir)

Kolbudy. „Dziennik" pomaga

Rozbiórka

W pierwszym tygodniu czerwca wydam decyzję o rozbiórce budynku dawnej szkoły w Kolbudach - poinformował Mariusz Staniszewski, powiatowy inspektor nadzoru budowlanego w Pruszczu Gdańskim. - Obiekt może runąć z powodu słabej konstrukcji dachu. Nie nadaje się do remontu.

Inspektor obejrzał zrujnowany budynek po naszych publikacjach. Przypomnijmy: w połowie kwietnia zapadła się część dachu. Mieszkańcy Kolbud bali się o bezpieczeństwo dzieci, często bawiących się w pobliżu ruiny. Gmina zamknęła szkołę na początku lat 80. ubiegłego wieku. Od tamtej pory budynek stał niezagospodarowany i niszczał. Władze sprzedały go prywatnemu właścicielowi. Miał powstać hotel. Inwestorowi zabrakło jednak pieniędzy.

- Szkoła zostanie rozebrana. Czekamy tylko na decyzję nadzoru budowlanego - powiedział Dariusz Glapiak, obecny współwłaściciel nieruchomości. - W przyszłości planujemy w tym miejscu budowę nowego domu. Będzie miał architekturę podobną do wyburzonej szkoły.

Arkadiusz Gancarz

Gdańsk. Zatrzymali przemytnika

Żołnierz gangu

Policjanci z Gdańska i Nowego Dworu Gdańskiego zatrzymali 51-letniego Jerzego K.. Podczas przeszukania jego mieszkania funkcjonariusze znaleźli 3,5 tysiąca paczek papierosów bez polskiej akcyzy. Zatrzymany mężczyzna pracował dla rozbitej przez policję dwa dni temu grupy przestępczej, której szefem był Jarosław O., ps. „Telewizor". Przestępcy szmuglowali do Niemiec papierosy, a za pieniądze z ich sprzedaży kupowali narkotyki, które następnie rozprowadzali w Polsce. Jerzy K. działał na zlecenie gangu i zajmował się przemytem papierosów. Nie po raz pierwszy wpadł w ręce organów ścigania. W styczniu tego roku na przejściu w Kołbaskowie został zatrzymany przez Straż Graniczną. W jego samochodzie celnicy znaleźli 6,5 tysiąca paczek papierosów.

(jang)

R E K L A M A

PROFI PARKIET
PARKIET – PRODUKCJA
USŁUGI SPRZEDAŻ
667-20-97
gdynia@konsbud.com.pl
4000JA

Gdańsk. Biblioteka PAN zamknięta do odwołania

Szlaban na wiedzę

Dzisiaj Biblioteka Gdańska Polskiej Akademii Nauk została zamknięta. Wkrótce rozpoczną się przenosiny części zbiorów do nowego gmachu przy ul. Wałowej. Zamknięcie biblioteki uderzyło przede wszystkim w studentów.

- Nie zdążyłam zebrać wszystkich materiałów do pracy magisterskiej. Teraz będę musiała szukać ich po całej Polsce - mówi Maria Szymańska, studentka piątego roku historii sztuki na Uniwersytecie Gdańskim.

Zamknięcie biblioteki to także problem pracowników naukowych. - Brak dostępu do jej zasobów znacznie utrudni pracę badaczom dziedzin humanistycznych. Biblioteka Gdańska PAN posiada bowiem zbiory, których nie można gdzie indziej znaleźć - stwierdza dr Sobiesław Szybkowski z Zakładu Historii Średniowiecza Polski i Nauk Pomocniczych Historii UG.

To było prawdziwe oblężenie. W ostatnim tygodniu do Biblioteki Gdańskiej PAN ciągnęły tłumy studentów. W czytelni trudno było znaleźć wolne miejsce. Fot. Robert Kwiatek

Decyzję o zamknięciu Biblioteki Gdańskiej PAN jej dyrekcja tłumaczy przygotowaniami do przenosin części zbiorów do nowego gmachu.

- Chcemy odnowić i uporządkować nasze księgozbiory, by do nowego budynku trafiły w dobrym stanie - informuje Wanda Pętlicka, wicedyrektor BG PAN. - Taka praca wymaga czasu. Wiemy, że będzie to spore utrudnienie dla czytelników, ale musimy kiedyś się tym zająć. - Ponowne otwarcie biblioteki dla czytelników planujemy w listopadzie br.

Jakub Gilewicz

Pruszcz Gdański. Policja blokuje miasto

Korek z radiowozów

Kolumny radiowozów całkowicie blokują Pruszcz. Fot. Anna Sychta

Kolumny policyjnych radiowozów od tygodnia przejeżdżające regularnie przez Pruszcz Gdański, doprowadzają do szewskiej pasji kierowców spieszących rano do pracy.

- Od kilku dni funkcjonariusze codziennie blokują ulicę Grunwaldzką na skrzyżowaniu z ul. Chopina i Raciborskiego - irytują się kierowcy. - Trzeba czekać, aż przejedzie kilkanaście radiowozów.

- Oddziały prewencji Komendy Wojewódzkiej Policji w Gdańsku przejeżdżają przez Pruszcz na poligon pod Nowym Dworem Gdańskim - wyjaśnia aspirant sztabowy Jan Heś, rzecznik prasowy Komendy Powiatowej Policji w Pruszczu Gd. - Zorganizowaliśmy ćwiczenia przed zaczynającym się dziś szczytem Rady Europy w Warszawie. Droga krajowa nr 7 jest jeszcze w remoncie, więc kolumny muszą pokonywać miasto.

(ganark)

Gdańsk, Sopot. Spotkania z mieszkańcami

Policja do ludzi

Komenda Wojewódzka Policji zobligowała szefów komisariatów w całym województwie do organizowania spotkań z przedstawicielami lokalnych społeczności. - Problemy, o których mówią mieszkańcy, na pozór mogą się wydawać błahe - mówi komendant komisariatu w Gdańsku Osowej komisarz Robert Sarpalius. - Ale rozwiązanie takich właśnie bolączek najbardziej podnosi poczucie bezpieczeństwa.

Na spotkaniu w Osowej, niestety, nie pojawili się przedstawiciele Straży Miejskiej i władz miasta.

Drobne kradzieże, brak miejsc parkingowych, psy spacerujące bez kagańców i smyczy - to problemy najczęściej sygnalizowane przez mieszkańców Sopotu Kamiennego Potoku podczas czwartkowego spotkania z sopocką policją.

- Chcieliśmy pokazać, że bezpieczeństwo zależy od nas wszystkich - mówi Krzysztof Borszewski z Komendy Miejskiej Policji w Sopocie.

(jang, ih)

R E K L A M A

Tak wiele, za tak niewiele!

Microsoft, Windows, Outlook i logo Office są zarejestrowanymi znakami towarowymi lub znakami towarowymi Microsoft Corporation w Stanach Zjednoczonych Ameryki i/lub innych krajach.

Al. Niepodległości 659, 81-855 Sopot
tel. (058) 555-15-20, 555-15-21
fax. (058) 551-49-00
www.prometeusz.gda.pl
www.przenosne.com.pl

PROMETEUSZ

413227A

Pola nadziei

Żonkilowo

Jedną z wolontariuszek była Kamila Wawer.
Fot. Sławomir Ptasznik

Deszczowa pogoda nie odstraszyła tych, którzy chcieli przyłączyć się do kwesty na rzecz Hospicjum św. Wawrzyńca. Gdyńska edycja ogólnopolskiej akcji „Pola Nadziei" zakończyła się wczoraj festynem przed Centrum Gemini. Symbolem jej jest żonkil.

– Trzeci raz organizuję festyn i cieszy mnie, że wciąż są ludzie, którzy chcą wesprzeć hospicjum – mówi Danuta Orłowska, organizatorka. – W ub.r. udało się nam kupić karetkę dla hospicjum.

W tym roku festyn prowadzili Dorota Lulka i Rafał Kowal z Teatru Miejskiego w Gdyni. Było dużo muzyki, tańca, śpiewu, nie zabrakło konkursów. Wkrótce będzie wiadomo, ile udało się zebrać pieniędzy. *(mok)*

Miasta bez barier. Studenci w rolach inwalidów

Tor przeszkód

Alicja Stuczyńska, studentka architektury Politechniki Gdańskiej, wsiadła na wózek inwalidzki i przeżyła szok.

– Aż do dziś nie zdawałam sobie sprawy jak ciężkie jest życie niepełnosprawnego – mówiła. Chwilę wcześniej próbowała wsiąść do autobusu na przystanku przy ul. Władysława IV. Kierowca niskopodłogowego, nowoczesnego solarisa linii Z, przystosowanego do przewozu osób na wózkach, nie zauważając jej, zamknął szybko drzwi. Potem ponownie je otworzył, a po chwili znów próbował zamknąć, akurat w momencie, gdy Alicja Stuczyńska wsiadała. Gdyby nie pomoc kolegów, studentka na wózku zostałaby zmiażdżona.

Alicja Stuczyńska była jedną z kilkudziesięciu osób – studentów architektury – które w sobotę na trzy godziny wcieliły się w rolę niepełnosprawnych w ramach drugiej już edycji akcji „Miasta bez Barier". Podczas specjalnych warsztatów poruszali się po mieście na wózkach inwalidzkich lub chodzili w asyście przewodników z zawiązanymi oczami, wcielając się w osoby niewidome. Tak proste czynności jak wysłanie listu, wejście do teatru, hotelu, restauracji czy przejazd autobusem nastręczyły im sporo trudności. Często jednak decydowały nie bariery architektoniczne, lecz znieczulica.

Alicja Stuczyńska (na wózku) nie spodziewała się, ile problemów ma z poruszaniem się niepełnosprawny.
Fot. Sławomir Ptasznik

– Bardzo utrudnia nam życie nieuprzejmość ludzi – mówi Marek Pienczyn, jeżdżący na co dzień na wózku, pracownik samodzielnego referatu ds. osób niepełnosprawnych Urzędu Miasta Gdyni. – Co z tego, że autobus jest niskopodłogowy, jak kierowca zatrzyma się na tyle daleko od krawężnika, że i tak nie można wsiąść do pojazdu.

Szymon Szadurski

Muzyka. Szwedzi zagrali dla gdynian

Młodzieżowa orkiestra

Carlskrona Symphonic Band z The Scool of Arts z Karlskrony, siostrzanego miasta Gdyni, koncertowała w sobotę na Bulwarze Nadmorskim. Orkiestra składa się z muzyków w wieku 13-20 lat. Szwedzi przyjechali na własny koszt. – To nasza pierwsza podróż do Polski – mówi Mats Karlson, jeden z rodziców opiekujących się orkiestrą.
Fot. Sławomir Ptasznik

Policja. Nowi funkcjonariusze

Będzie bezpieczniej

Agnieszka Dworak Mrowińska pokazuje córce Wiktorii nową odznakę policyjną.
Fot. Sławomir Ptasznik

Gdynia ma 14 nowych funkcjonariuszy – 11 panów i 3 panie. Zostali zaprzysiężeni i dziś wyjeżdżają uzupełnić wiedzę do policyjnych szkół w Szczytnie, Legionowie i Słupsku. Potem będą pracować w komisariatach i komendzie. Wszystkie panie, absolwentki prawa, trafią do pionu dochodzeniowo-śledczego. – Jedenastu funkcjonariuszy ma wyższe wykształcenie, trójka średnie – mówi mł. insp. Krzysztof Świątek, z-ca komendanta miejskiego policji w Gdyni. – Wśród rekrutów znaleźli się m. in. prawnicy, psycholog, informatyk oraz absolwenci Akademii Morskiej. *(aga)*

Historyk w policji

post. Krzysztof Pankiewicz

– Wstąpiłem do policji, bo chciałem mieć ciekawą pracę. Ta na pewno taka będzie. Zaczynam w rewirze dzielnicowych na Witominie, potem zobaczymy. Nie zastanawiałem się jeszcze w jakim pionie chciałbym pracować. Z wykształcenia jestem historykiem. Czy to wykształcenie przyda mi się w policji? Oczywiście, historia przydaje się w każdej dziedzinie życia.

REKLAMA

AL
LEWANDOWSKI
OPTYK
Rok założenia 1965

Promocja*
z okazji
40-lecia
istnienia
firmy

* Tylko do końca maja

Gdynia
ul. Starowiejska 34, tel. 621 90 42
ul. Starowiejska 43, tel. 781 92 82

421984A

Konkurs

Zagadki

Tematem przewodnim w starszej grupie było pismo i jego zastosowanie.
Fot. Sławomir Ptasznik

Tylko 73 spośród 1000 osób, biorących udział w konkursie Wyspa Zagadek, zakwalifikowało się do finału. Konkurs, skierowany do uczniów klas IV-VI i pierwszych gimnazjów, miał na celu rozwijanie twórczego myślenia. Polegał na rozwiązaniu zagadnień problemowych i odpowiedzi na pytania. Odbył się w SP nr 34 na Płycie Redłowskiej. – Nie ułożyłem ostatniej z 13 figur i kosztowało mnie to trochę nerwów – powiedział Maciek Radzikowski, 12-latek z SP nr 21. – Agata Buller dokończyła zadania pisemne i oddaliśmy wszystko wcześniej.

Wyniki będą znane za dwa tygodnie. Najlepsi wyjadą do Szwecji, do Ośrodka Doświadczeń i Kształtowania Twórczego w Karlshamn. *(mok)*

Kultura. Szkolne forum teatralne

Nauka przez sztukę

Już po raz ósmy w Szkole Podstawowej nr 17 na Grabówku odbyło się dwudniowe Małe Gdyńskie Forum Szkolnych Zespołów Teatralnych. Wzięło w nim udział 19 zespołów z gdyńskich szkół. W pierwszym dniu młodzi adepci sztuki aktorskiej przedstawiali bajki, w drugim – spektakle o tematyce ekologicznej.

– Trochę było stresu, ale grało się fajnie i przed wieloma ludźmi – stwierdziły Dominika Łyczywek i Agata Górny z SP nr 29. – Stratujemy po raz pierwszy i zaprezentowaliśmy „Śnieżkę". Przedstawienie przygotowywaliśmy dwa miesiące. *(mok)*

„Aksamitkę" prezentuje zespół ze Szkoły Podstawowej nr 26. Fot. Sławomir Ptasznik

Zasady rekrutacji na studia

Akademia Marynarki Wojennej w Gdyni

ul. inż. Jana Śmidowicza 69, 81-103 Gdynia
Wydział Organizacyjno-Kadrowy - tel. 626-28-17,
Oddział Kształcenia - tel. 626-27-35 ; e-mail: rekrutacja@amw.gdynia.pl
szczegółowe informacje na stronie www. amw.gdynia.pl

Studia wojskowe

Kto może się ubiegać

O powołanie do służby kandydackiej w Akademii Marynarki Wojennej w roku akademickim 2005/2006 może ubiegać się osoba:
- niekarana sądownie,
- posiadająca wyłącznie obywatelstwo polskie,
- posiadająca odpowiednią zdolność fizyczną i psychiczną do zawodowej służby wojskowej,
- posiadająca wiek co najmniej 18 lat i odpowiednie wykształcenie,
- po złożeniu pisemnego zobowiązania do pełnienia zawodowej służby wojskowej po ukończeniu szkoły.

Gdzie i kiedy składać wniosek

Osoba ubiegająca się o powołanie do służby kandydackiej składa w terminie do 31 maja 2005 roku wniosek bezpośrednio do komendanta AMW.
Do wniosku należy dołączyć następujące dokumenty (tylko oryginały lub kopie poświadczone notarialnie):
- świadectwo dojrzałości,
- życiorys (cv),
- odpis skrócony aktu urodzenia,
- zaświadczenie o niekaralności z Krajowego Rejestru Sądowego,
- inne dokumenty mogące mieć wpływ na przyjęcie do szkoły,
- świadectwo dojrzałości - doręcza się najpóźniej w dniu stawiennictwa na egzamin wstępny,
- dowód opłaty egzaminacyjnej - 85 zł.

Żołnierz odbywający zasadniczą służbę wojskową lub nadterminową zasadniczą służbę wojskową i ubiegający się o powołanie do służby kandydackiej składa wniosek do komendanta AMW w terminie do 31 maja każdego roku, za pośrednictwem dowódcy jednostki.

Wymagane badania:

- Do Wojskowej Komisji Morsko-Lekarskiej (7 Szpital MW w Gdańsku, ul. Polanki 117) kieruje zainteresowanego właściwy komendant WKU po otrzymaniu informacji od komendanta AMW o przyjęciu wniosku.
- Żołnierza odbywającego zasadniczą służbę wojskową i ubiegającego się o powołanie do służby kandydackiej do Wojskowej Komisji Morsko-Lekarskiej kieruje dowódca jednostki.
- Badania psychologiczne osobowości kandydata odbywają się w AMW w trakcie egzaminów wstępnych.

Warunki przyjęcia na studia wojskowe:

- badania psychologiczne - rozwiązywanie tzw. testów osobowościowych,
- test sprawności fizycznej (podciąganie na drążku, bieg na 100 i 1000 m, pływanie na 50 m),
- złożenie egzaminów pisemnych z matematyki i języka angielskiego,
- rozmowa kwalifikacyjna.

Zwolnienia z egzaminów wstępnych:

- Uznaje się wyniki z egzaminu dojrzałości (nowa matura) z matematyki zdawanego na poziomie rozszerzonym oraz z języka angielskiego zdawanego na poziomie podstawowym.
- Finaliści olimpiad stopnia centralnego z języka angielskiego, a także posiadający świadectwa: FCE, TOEFL, CAE, CPE otrzymują maksymalną liczbę punktów.
- Kandydaci posiadający dyplom matury międzynarodowej (International Baccalaureate) zamiast świadectwa dojrzałości składają zaświadczenie o przystąpieniu do matury międzynarodowej oraz świadectwo ukończenia szkoły średniej. Kandydat uzyskuje prawa studenta po dostarczeniu świadectwa maturalnego. Kandydat musi zdać egzamin z wychowania fizycznego i uzyskać pozytywną opinię psychologiczną i lekarską. Z pozostałych przedmiotów jest zwolniony z maksymalną liczbą punktów za dany przedmiot.

Kierunki studiów:

- Wydział Nawigacji i Uzbrojenia Okrętowego
Kierunek: nawigacja – specjalność:
■ eksploatacja okrętowych systemów pokładowych – absolwent tej specjalności otrzymuje dyplom ukończenia studiów wyższych i tytuł magistra inżyniera nawigatora,
■ morskie systemy informacyjne – absolwent tej specjalności otrzymuje dyplom ukończenia studiów wyższych i tytuł magistra inżyniera nawigatora.
- Wydział Mechaniczno-Elektryczny:
kierunek: mechanika i budowa maszyn – specjalność:
■ eksploatacja siłowni okrętowych – absolwent tej specjalności otrzymuje dyplom ukończenia studiów wyższych i tytuł magistra inżyniera mechanika okrętowego,
■ eksploatacja urządzeń elektrycznych – absolwent tej specjalności otrzymuje dyplom ukończenia studiów wyższych i tytuł magistra inżyniera mechanika okrętowego.

Termin egzaminów wstępnych zostanie podany w późniejszym terminie.

Studia cywilne

Szczegółowych informacji o studiach cywilnych udzielają:

■ **Dziekanat Studiów Cywilnych Instytutu Nauk Społecznych, tel. 626-25-08;**
■ **Sekretariat Studiów Cywilnych Wydziału Nawigacji i Uzbrojenia Okrętowego, tel. 626-26-10**
■ **Sekretariat Studiów Cywilnych Wydziału Mechaniczno-Elektrycznego, tel. 626-26-48**
■ **Biuro Studiów Cywilnych AMW; e-mail: bsc@amw.gdynia.pl, tel./fax 626-27-43**

Jakie dokumenty

Kandydat na studia zobowiązany jest złożyć następujące dokumenty:
- wypełniony formularz podania,
- świadectwo dojrzałości (oryginał lub odpis) – kandydaci posiadający Dyplom Matury Międzynarodowej zamiast świadectwa dojrzałości składają zaświadczenie o przystąpieniu do matury międzynarodowej oraz świadectwo ukończenia szkoły średniej, świadectwo dojrzałości zobowiązani są dostarczyć w dniu egzaminu; kandydaci zdający maturę według nowej formuły zobowiązani są dostarczyć świadectwo dojrzałości w nieprzekraczalnym terminie do 7 lipca 2005 r.,
- ksero dowodu osobistego (stara wersja – tylko druga i trzecia strona),
- 4 fotografie formatu legitymacyjnego,
- zaświadczenie lekarskie (od lekarza pierwszego kontaktu) stwierdzające brak przeciwwskazań do odbywania studiów,
- oryginał dowodu wniesienia opłaty rekrutacyjnej na konto Akademii Marynarki Wojennej: ING Bank Śląski SA Oddział w Gdyni, 65105017641000002273133260
Opłata wynosi 85 zł.

Dokumenty na studia cywilne przyjmowane będą przez Biuro Studiów Cywilnych AMW w Gdyni w godzinach 10:00 – 14:00, od 1 do 24 czerwca 2005 r.

Oferta edukacyjna:

- Wydział Nawigacji i Uzbrojenia Okrętowego:
Kierunek: nawigacja - studia dzienne magisterskie, 5 lat, specjalności (wybierane po ukończeniu pierwszego roku studiów): morskie systemy informacyjne, hydrografia i geodezja morska,
- Wydział Mechaniczno-Elektryczny:
Kierunek: mechanika i budowa maszyn - studia dzienne magisterskie, 5 lat, specjalności (wybierane po ukończeniu pierwszego roku studiów): eksploatacja siłowni okrętowych, eksploatacja urządzeń elektrycznych, inżynieria portów i baz morskich, inżynierskie zastosowania komputerów, eksploatacja okrętowych systemów sterowania komputerowego, inżynieria bezpieczeństwa pracy,
- Instytut Nauk Społecznych:
Kierunek: stosunki międzynarodowe i bezpieczeństwo morskie państwa - studia dzienne magisterskie, 4,5 roku, specjalność wybierana po ukończeniu 3 roku studiów,
Kierunek: pedagogika - studia dzienne licencjackie, 3 lata.

Postępowanie rekrutacyjne:

- kierunek: nawigacja – pisemny test z matematyki (80 pkt.) – dotyczy osób niezdających tego przedmiotu na maturze w trybie rozszerzonym,
- kierunek: stosunki międzynarodowe – pisemny test z wiedzy o społeczeństwie i historii (80 pkt.),
- kierunek: pedagogika – pisemny test z języka polskiego i wiedzy o społeczeństwie (80 pkt.),
- kierunek: mechanika i budowa maszyn – pisemny test z matematyki (80 pkt.) – dotyczy osób niezdających tego przedmiotu na maturze w trybie rozszerzonym.

Egzaminy

Egzaminy pisemne na studia dzienne odbędą się 11 lipca 2005 r.
Kandydaci posiadający Dyplom Matury Międzynarodowej oraz finaliści olimpiad przedmiotowych szczebla wojewódzkiego zwalniani są z egzaminu z maksymalną liczbą punktów za dany przedmiot.

Akademia Morska

ul. Morska 81-87 , 81-225 Gdynia , tel. 690-12-92
szczegółowe informacje na stronie internetowej www.wsm.gdynia.pl

Studia dzienne

Kandydat na studia zobowiązany jest złożyć następujące dokumenty:
- podanie na typowym formularzu-kwestionariuszu obowiązującym na uczelni,
- oryginał świadectwa dojrzałości lub jego odpis na prawach oryginału. Na Wydziałach Przedsiębiorczości i Towaroznawstwa oraz Elektrycznym dopuszcza się kserokopię świadectwa dojrzałości, potwierdzoną przez wydziałową komisję rekrutacyjną,
- kserokopię dowodu osobistego,
- 5 fotografii paszportowych,
- zaświadczenie lekarskie o braku przeciwwskazań do studiowania na wybranym kierunku lub w wybranej specjalności,
- oryginał dowodu opłaty egzaminacyjnej (opłatę można uiścić w kasie AM, budynek F, pokój nr 135 lub na konto uczelni, z podaniem wybranego wydziału)

Gdzie opłacać

■ Akademia Morska w Gdyni Wydział Przedsiębiorczości i Towaroznawstwa
Kredyt Bank SA ODZIAŁ W GDYNI
Filia nr 4 w Gdyni 41 1500 1881 1210 2003 3844 0000
■ Akademia Morska w Gdyni Wydział Mechaniczny
Kredyt Bank SA ODZIAŁ W GDYNI
Filia nr 4 w Gdyni 86 1500 1881 1210 2003 6858 0000
■ Akademia Morska w Gdyni Wydział Elektryczny
Kredyt Bank SA ODZIAŁ W GDYNI
Filia nr 4 w Gdyni 83 1500 1881 1210 2003 3857 0000
■ Akademia Morska w Gdyni Wydział Nawigacyjny
Kredyt Bank SA ODZIAŁ W GDYNI
Filia nr 4 w Gdyni 15 1500 1881 1210 2003 7291 0000
Opłata wynosi 85 zł.

Wymagania stawiane kandydatom:

- Kandydaci na specjalność morską na Wydziale Nawigacyjnym powinni posiadać zdolność do służby wojskowej kategorii A (dotyczy zarówno kobiet, jak i mężczyzn) oraz dostarczyć morskie świadectwo zdrowia. W celu otrzymania morskiego świadectwa zdrowia należy przedstawić następujące wyniki badań lekarskich: OB, WR, morfologia , AIDS, mocz, kał na nosicielstwo, EKG, rtg klatki piersiowej, sanacja jamy ustnej, badanie okulistyczne, laryngologiczne i neurologiczne określające zdolność do pracy na wysokości powyżej trzech metrów.
- Kandydaci na specjalności morskie na Wydziale Elektrycznym i Mechanicznym powinni posiadać zdolność do służby wojskowej kategorii A. Dostarczają oni także morskie świadectwo zdrowia przed skierowaniem na praktykę morską po II roku studiów.
- Kandydaci na kierunek towaroznawstwo na Wydziale Przedsiębiorczości i Towaroznawstwa dostarczają zaświadczenie lekarskie o spełnieniu wymagań zdrowotnych do pracy w laboratoriach technologii żywności. W celu otrzymania wymienionego świadectwa zdrowia należy przedstawić następujące wyniki badań lekarskich: OB, WR, rtg klatki piersiowej, mocz, badanie na nosicielstwo.
Koszty badań lekarskich i uzyskania zaświadczenia o stanie zdrowia pokrywają kandydaci.

Zasady rekrutacji na poszczególne wydziały:

Wydział Nawigacyjny:
81-345 Gdynia, al. Zjednoczenia 3,
tel. 620-26-74, 620-13-01 w.144, 690-11-44, 690-11-39,
Komisja rekrutacyjna 690-11-00
e-mail: wmdt@wsm.gdynia.pl

Kierunek: nawigacja
- Specjalność: transport morski – studia magisterskie
Podstawą przyjęcia na studia jest konkurs świadectw, a listę kandydatów ustala się na podstawie sumy dwóch średnich ze świadectwa maturalnego (wyniki klasyfikacji końcowej – stara matura) lub ukończenia szkoły średniej (nowa matura):
- średniej ocen z przedmiotów obowiązkowych i fakultatywnych (bez zachowania i etyki/religii),
- średniej ocen z matematyki, fizyki i dwóch języków obcych - w razie braku oceny z drugiego języka obcego średnią oblicza się z trzech przedmiotów. Zasada ta nie dotyczy braku oceny z fizyki.

Kierunek: transport
- Specjalność: eksploatacja portów i floty – studia inżynierskie
Podstawą przyjęcia na studia jest konkurs świadectw, a listę kandydatów ustala się na podstawie sumy dwóch średnich ze świadectwa dojrzałości (wyniki klasyfikacji końcowej – stara matura) lub ukończenia szkoły średniej (nowa matura):
- średniej z przedmiotów obowiązkowych i fakultatywnych (bez zachowania i etyki/religii),
- średniej ocen z matematyki, fizyki i dwóch języków obcych - w razie braku oceny z drugiego języka obcego średnią oblicza się z trzech przedmiotów. Zasada ta nie dotyczy braku oceny z fizyki.

Wydział Mechaniczny
81-225 Gdynia, ul. Morska 81-87
tel. 621-89-97, 690-13-21, 621-70-41 w. 321,
tel. komisji rekrutacyjnej 690-14-10
e-mail: wmdt@wsm.gdynia.pl

Kierunek: mechanika i budowa maszyn
- Specjalności: eksploatacja siłowni okrętowych oraz technologia remontów urządzeń okrętowych i portowych – studia magisterskie
Podstawą przyjęcia na studia jest konkurs świadectw, w którym uwzględnia się oceny z 5 przedmiotów: języka polskiego, języka obcego pierwszego (dla specjalności ESO i TRUOiP – język angielski, dla specjalności IEI – język niemiecki), języka obcego drugiego (dowolnego dla wszystkich specjalności), matematyki, fizyki.
- Specjalność: inżynieria eksploatacji instalacji – studia magisterskie
Zasady rekrutacji są analogiczne do specjalności eksploatacja siłowni okrętowych i technologia remontów urządzeń okrętowych i portowych.
Absolwenci, którzy opanują język niemiecki w wystarczającym stopniu, będą mogli przez rok odbywać praktykę przemysłową i studiować w Niemczech. Po ukończeniu studiów otrzymują polski dyplom magistra inżyniera i niemiecki dyplom inżyniera.

Termin składania dokumentów na kierunek mechanika i budowa maszyn:
od 1 czerwca do 8 lipca 2005 roku.

Wydział Przedsiębiorczości i Towaroznawstwa
81-225 Gdynia, ul. Morska 81-87
tel. 621-95-98, 690-12-15, 690-16-20,
e-mail: wadt@wsm.gdynia.pl

Kierunek: zarządzanie i marketing
- Specjalność: zarządzanie przedsiębiorstwem – studia magisterskie
- Specjalność: organizacja obrotu portowo-morskiego – studia magisterskie
- Specjalność: biznes elektroniczny – studia magisterskie

Kierunek: towaroznawstwo
- Specjalność: towaroznawstwo i zarządzanie jakością – studia magisterskie
- Specjalność: organizacja usług turystyczno-hotelarskich – studia magisterskie
- Specjalność: organizacja przedsięwzięć handlowych – studia magisterskie

Rekrutacja na kierunki: zarządzanie i marketing oraz towaroznawstwo przebiega następująco:

dla kandydatów z nową maturą na poziomie podstawowym i rozszerzonym z matematyki oraz języka obcego nowożytnego (angielski, niemiecki, francuski, rosyjski) obowiązuje zasada przeliczania oceny uzyskanej na maturze na punkty egzaminacyjne. Za wynik egzaminu maturalnego z matematyki można uzyskać maksymalnie 30 punktów egzaminacyjnych na poziomie podstawowym i 60 punktów na poziomie rozszerzonym. Za wynik egzaminu maturalnego z języka obcego nowożytnego można uzyskać maksymalnie 20 punktów na poziomie podstawowym i 40 punktów na poziomie rozszerzonym;
- dla kandydatów ze starą maturą - egzamin wstępny składa się z dwóch testów. Test z matematyki zawiera zestaw zadań, za którego rozwiązanie można otrzymać maksymalnie 60 punktów, natomiast za rozwiązanie testu z języka obcego nowożytnego można otrzymać maksymalnie 40 punktów.

Akademia Morska

Termin składania dokumentów na kierunki zarządzanie i marketing oraz towaroznawstwo: od 1czerwca do 27 czerwca 2005 roku.

Egzamin wstępny dla kandydatów ze starą maturą odbędzie się w dniach: 29 czerwca 2005 roku – matematyka i 30 czerwca 2005 roku – język obcy (do wyboru języki: angielski, niemiecki, francuski, rosyjski).

Wydział Elektryczny
81-225 Gdynia, ul. Morska 83
tel. 690-16-51, 690-12-56
e-mail: wedt@am.gdynia.pl

Kierunek: elektrotechnika
- Specjalności: elektroautomatyka okrętowa – studia inżynierskie oraz komputerowe systemy sterowania - studia inżynierskie
Podstawą przyjęcia na studia jest konkurs świadectw: dojrzałości i ukończenia szkoły średniej.
Lokatę kandydatów na listach ustala się po zsumowaniu przemnożonych przez współczynniki ocen z trzech przedmiotów: matematyki, fizyki z astronomią i języka obcego nowożytnego.

Kierunek: elektronika i telekomunikacja
- Specjalności: elektronika morska – studia inżynierskie oraz radiokomunikacja cyfrowa – studia inżynierskie
Podstawą przyjęcia na studia jest konkurs świadectw: dojrzałości i ukończenia szkoły średniej.
Lokatę kandydatów na listach ustala się po zsumowaniu przemnożonych przez współczynniki ocen z trzech przedmiotów: matematyki, fizyki z astronomią i języka obcego nowożytnego.

Termin składania dokumentów na kierunki elektrotechnika oraz elektronika i telekomunikacja: od 1 czerwca do 30 czerwca 2005 roku.

Certyfikaty uprawniające do zwolnienia z egzaminu wstępnego z języka obcego:
Język angielski: FCE - ocena A i B, CAE – każda ocena, CPE – każda ocena, TOEFL – od 500 pkt. wzwyż.
Język francuski: DELF – bardzo dobry lub od 16 do 20 pkt, Certificat d'Etudes de Langue Francaise du Comite Polonais de l'Alliance Francaise – bardzo dobry, Diplome de Langue de l'Alliance Francaise de Paris – każda ocena, DALF – każda ocena, D.H.E.F. – każda ocena, D.S. – każda ocena.
Język niemiecki: Zerrtifikat Deutsch als Fremdsprache DaF – Sehr gut, gut, Zentrale Mittelstufenprufung – każda ocena, Klaines Sprachdiplom – każda ocena, Grosses Sprachdiplom – każda ocena, Niemiecka matura Abiturzeugnis – każda ocena

Studium Wojskowe Akademii Morskiej

Studenci studiów dziennych, uznani za zdolnych do służby wojskowej (kategoria zdrowia A), podlegają obowiązkowi odbycia w czasie studiów zajęć wojskowych. Zajęcia realizowane są podczas 2 lat studiów i odbywają się raz w tygodniu w Studium Wojskowym, będącym jednostką organizacyjną Akademii Morskiej w Gdyni. Zajęcia te są równoznaczne z przeszkoleniem wojskowym absolwentów szkół wyższych.
W trakcie zajęć wojskowych studenci noszą mundury Marynarki Wojennej RP i podlegają dyscyplinie, regulaminowi oraz przepisom wojskowym. Studenci będący żołnierzami rezerwy mogą zostać zwolnieni z zajęć wojskowych. Zajęcia kończą się egzaminem, który jest równocześnie egzaminem na stopień oficerski. Wojskowe dokumenty ewidencyjne studentów, którzy ukończyli zajęcia i zdali egzamin, przesyłane są do Wojskowych Komend Uzupełnień, gdzie następuje przeniesienie do rezerwy, co jest równoznaczne z uregulowaniem stosunku do służby wojskowej.

Akademia Muzyczna im. Stanisława Moniuszki w Gdańsku

ul. Łąkowa 1/2, 80-734 Gdańsk, tel. centr. 300-92-00, e-mail: muzyczna@amuz.gda.pl
szczegółowe informacje na stronie internetowej www.amuz.gda.pl,

Dokumenty
Kandydaci na wszystkie kierunki studiów zobowiązani są złożyć następujące dokumenty:
- podanie,
- świadectwo dojrzałości - oryginał lub odpis wydany przez szkołę (w przypadku kandydatów kończących szkołę w roku bieżącym - zaświadczenie o dopuszczeniu do egzaminu dojrzałości; absolwenci szkół muzycznych II st. składają również dyplom ukończenia szkoły,
- 4 zdjęcia 37x52 mm, bez nakrycia głowy na jasnym tle,
- orzeczenie lekarskie o stanie zdrowia,
- dowód opłaty egzaminacyjnej. Opłata wynosi 85 zł. Opłatę należy wnieść na konto bankowe: Akademia Muzyczna w Gdańsku, 80-743 Gdańsk, ul. Łąkowa 1/2,
Konto bankowe: BZ WBK 1 O. w Gdańsku, nr 14 1090 1098 0000 0000 0901 5764

Dokumenty dodatkowe:
- Wydział - Kompozycja: Trzy samodzielnie wykonane prace kompozytorskie (po trzy egzemplarze).
- Wydział - Instrumentalistyka: Spis repertuaru opracowanego w okresie dwóch ostatnich lat, podpisany przez nauczyciela gry na instrumencie w szkole muzycznej II st. lub liceum muzycznym oraz dyrektora szkoły (dot. studiów dziennych).
- Wydział - Wokalistyka: Zaświadczenie badania foniatrycznego o stanie zdrowotnym organu głosowego (badania można wykonać w Akademii Medycznej w Gdańsku)
Podanie o przydział do pedagoga klasy śpiewu
- Wydział - Rytmika: W załączeniu do orzeczenia lekarskiego o stanie zdrowia - wyniki badań podstawowych.
Termin składania dokumentów: 31.05.2005 r.

Egzaminy
Egzaminy wstępne do Akademii Muzycznej w Gdańsku, na wszystkie wydziały, odbędą się w dniach 18 - 22 czerwca 2005 r.
Egzaminy składane są w następującej kolejności:
1. Egzamin z przedmiotów kierunkowych.
2. Egzamin z uzupełniających przedmiotów muzycznych.
3. Egzamin ogólny.

Egzaminy wstępne na Wydział Kompozycji i Teorii Muzyki:
Kierunki
■ **Kompozycja:**
I etap:
- ocena minimum trzech samodzielnych prac kompozytorskich,
- harmonia - pisemny,
- kształcenie słuchu - pisemny,
- fortepian: utwór polifoniczny, allegro sonatowe, etiuda z problemami technicznymi dla obu rąk, utwór dowolny;
II etap:
- formy muzyczne - ustny;
III etap:
- egzamin pisemny związany tematycznie z obranym kierunkiem studiów,
- rozmowa kwalifikacyjna z elementami historii muzyki;

■ **Teoria muzyki:**
I etap:
- harmonia - pisemny,
- kształcenie słuchu - pisemny,
- fortepian: utwór polifoniczny, allegro sonatowe, etiuda z problemami technicznymi dla obu rąk, utwór dowolny;
II etap:
- formy muzyczne - ustny;
III etap:
- egzamin pisemny związany tematycznie z obranym kierunkiem studiów,
- rozmowa kwalifikacyjna z elementami historii muzyki.

Egzaminy wstępne na Wydział Instrumentalny:
I etap:
- egzamin z instrumentu głównego: wykonanie przygotowanych utworów z zakresu programu szkoły muzycznej II stopnia - program wykonany z pamięci (wymagania dla fortepianu podane poniżej).
II etap:
- kształcenie słuchu - pisemny,
- kształcenie słuchu - ustny,
- czytanie a vista;
- samodzielne i pamięciowe przygotowanie utworu dostarczonego kandydatom w dniu egzaminu, dla kandydatów na organy: fortepian i improwizacja;
III etap:
- egzamin pisemny związany tematycznie z obranym kierunkiem studiów,
- rozmowa kwalifikacyjna.

Wymagania programowe dla fortepianu na studia dzienne:
- J. S. Bach: Preludium i fuga z „Das wohltemperierte Klavier" lub inna kompozycja zawierająca formę fugi,
- Sonata (Haydn, Mozart, Beethoven, Clementi, Schubert),
- 2 etiudy, w tym obowiązkowo 1 etiuda F. Chopina,
- Dowolny utwór F. Chopina (z wyłączeniem etiud),
- Utwór kompozytora XX lub XXI wieku.

Egzaminy wstępne na Wydział Wokalno-Aktorski:
I etap:
śpiew:
- dowolne ćwiczenie Concone'a z op. 9 lub ze zbioru N. Vaccaia „Metodo Pratico di canto italiano",
- aria starowłoska,
- pieśń kompozytora polskiego,
- dowolna pieśń lub aria
(komisja egzaminacyjna zastrzega sobie prawo skrócenia programu)
predyspozycje aktorskie:
- zaprezentowanie z pamięci przygotowanego wiersza i fragmentu prozy,
- improwizacja drobnych zadań aktorskich na podstawie przygotowanych tekstów,
- sprawdzenie predyspozycji ruchowych;

II etap:
- badanie predyspozycji słuchowych (obowiązuje zasada stopniowania trudności poniższych ćwiczeń w zależności od stopnia przygotowania badanego kandydata):
* powtarzanie dźwięków granych przez pedagoga na fortepianie - wokalizą lub z nazywaniem wysokości dźwięków - w skali głosu osoby badanej oraz wykraczających poza skalę,
* odtwarzanie głosem motywów i fraz melodyczno-rytmicznych - „lalaizacją" oraz z określaniem wysokości dźwięków,
* stworzenie następnika do zaimprowizowanego przez pedagoga tematu,
* określenie wysokości dźwięków głosu najwyższego i najniższego z przebiegu harmonicznego,
* powtarzanie głosem dźwięków składowych akordów,
* badanie poczucia rytmu;
III etap
- egzamin pisemny związany z obranym kierunkiem studiów,
- rozmowa kwalifikacyjna.

Akademia Sztuk Pięknych

Targ Węglowy 6, 80-836 Gdańsk , tel. 301-21-40, 305-81-66
szczegółowe informacje na stronie www.asp.gda.pl

Studia dzienne magisterskie

Limity miejsc:
Wydział Malarstwa i Grafiki - 30 miejsc
- kierunek: malarstwo - 15 miejsc
- kierunek: grafika - 15 miejsc
Wydział Architektury i Wzornictwa - 32 miejsca
- kierunek: architektura wnętrz - 15 miejsc
- wzornictwo - 17 miejsc
Wydział Rzeźby - 15 miejsc
- kierunek: rzeźba - 15 miejsc

Kandydat na studia zobowiązany jest złożyć następujące dokumenty:

- Podanie o przyjęcie (wyłącznie na ustalonym formularzu).
- Świadectwo dojrzałości - oryginał lub odpis wydawany przez szkołę. Kandydaci z nową maturą zaświadczenie o dopuszczeniu do egzaminu dojrzałości wydane przez szkołę średnią, bądź pisemne, osobiste oświadczenie o przystąpieniu do matury.
- Orzeczenie lekarskie stwierdzające brak przeciwwskazań do studiowania na wybranym kierunku.
- Pięć fotografii legitymacyjnych.
- Kserokopię dowodu osobistego (pierwszej strony i miejsca zameldowania).
- Dowód wpłaty wniesionej na konto ASP (opłata egzaminacyjna - 85 zł)
Nr konta: 251090 1098 0000 0000 0901 5469
(Bank Zachodni WBK SA ul. 3 Maja 3, 1 Oddział w Gdańsku)

Dokumenty należy złożyć między 2 a 31 maja. Oryginał świadectwa nowej matury - do 8 lipca.

Egzaminy wstępne na poszczególne kierunki:

Kierunek malarstwo
1. Egzamin praktyczny:
- z rysunku,
- z malarstwa,
- z kompozycji malarskiej.
2. Egzamin teoretyczny:
- ogólna wiedza dotycząca zagadnień kultury.

Kierunek grafika
1. Egzamin praktyczny:
- z rysunku,
- z malarstwa,
- specjalistyczny z grafiki i ilustracji,
- z kompozycji graficznej.
2. Egzamin teoretyczny:
- ogólna wiedza dotycząca zagadnień kultury.

Kierunek rzeźba
1. Egzamin praktyczny:
- z rysunku,
- z rzeźby,
- z kompozycji rzeźbiarskiej.
2. Egzamin teoretyczny:
- ogólna wiedza dotycząca zagadnień kultury.

Kierunek architektura wnętrz
1. Egzamin praktyczny:
- z malarstwa,
- z rysunku,
- z kompozycji rzeźbiarskiej,
- specjalistyczny,
- z kompozycji.
2. Egzamin teoretyczny:
- ogólna wiedza dotycząca zagadnień kultury.

Kierunek wzornictwo
1. Egzamin praktyczny:
- z malarstwa,
- z rysunku,
- z kompozycji rzeźbiarskiej,
- specjalistyczny,
- z kompozycji.
2. Egzamin teoretyczny:
- ogólna wiedza dotycząca zagadnień kultury.

Kandydaci obowiązani są przynieść:
- dokument tożsamości ze zdjęciem
- brystol biały (100x 70 cm) min. 2 arkusze, farby wodne - tempery, akryl, plakatówki, pędzle, naczynie na wodę, ołówki, nożyczki, papiery kolorowe.

Kandydaci na zobowiązani są przynieść:
- dokument tożsamości ze zdjęciem
- noże (najlepiej rdzewne), nóż ostry do papieru, pinezki, folię do przykrycia rzeźb (mogą być duże worki), brystol biały (100x70) min. 2 arkusze, szkicownik, przybory do rysowania, ołówki, gumkę, długopis, spinacze do przymocowywania kartek do deski, papier szary pakowy 2 arkusze, kombinerki, młotek, gwoździe, nożyczki, drut wiązałkowy.

Kandydaci na kierunki architektura wnętrz i wzornictwo zobowiązani są przynieść:
- dokument tożsamości ze zdjęciem,
- brystol biały (100 x 70 cm) min. 2 arkusze, farby wodne - tempery, akryl, plakatówki, pędzle, naczynie na wodę, ołówki, nożyczki.

Terminarz dla kierunków: malarstwo, grafika i rzeźba

06 - 07 czerwca - przegląd prac
20 - 22 czerwca - egzaminy praktyczne
23 czerwca - podsumowanie I etapu
24 czerwca - egzamin teoretyczny
27 czerwca - ogłoszenie wyników egzaminu konkursowego z uzyskanym przez kandydatów wynikiem punktowym
9 lipca - ogłoszenie wyników końcowych (listy przyjętych, nieprzyjętych) po otrzymaniu wyników tegorocznych egzaminów maturalnych

Terminarz dla kierunków: architektura wnętrz, wzornictwo

27 - 29 czerwca - egzaminy praktyczne
30 czerwca - podsumowanie I etapu
1 lipca - egzamin teoretyczny
4 lipca - ogłoszenie wyników egzaminu konkursowego z uzyskanym przez kandydatów wynikiem punktowym
9 lipca - ogłoszenie wyników końcowych (listy przyjętych, nieprzyjętych) po otrzymaniu wyników tegorocznych egzaminów maturalnych

Targi Spożywcze

Mleczna Rewia
Targi Mleczarstwa

Meat-Expo
Targi Przemysłu Mięsnego i Drobiarskiego

Polfood
Targi Przetwórstwa
i Produktów Żywnościowych

Patron Radiowy

GDAŃSK, 19-21 maja

godziny otwarcia:
czwartek-piątek: 10.00-17.00
sobota: 10.00-15.00
cena biletu: 4 zł

MTG | MIĘDZYNARODOWE TARGI GDAŃSKIE SA

ul. Beniowskiego 5
Parking i wejście od ul. Droszyńskiego

www.mtgsa.pl

421920B

Specjalny spektakl

Jutro podczas spektaklu „12 ławek" członkowie Stowarzyszenia Osób Niedosłyszących i Głuchych po raz pierwszy będą mogli usłyszeć słowa i muzykę płynące ze sceny Teatru Muzycznego. Tego wieczoru nastąpi inauguracja systemu wspomagającego słyszenie dla osób niedosłyszących. Równocześnie spektakl będzie tłumaczony na język migowy.

zawsze w piątek
Będzie się działo
imprezowy rozkład jazdy na cały weekend

Gdańsk. Koncerty na Ołowiance

Dla młodych

BILETY DLA WAS

Wtorek, 17 maja, Sala Koncertowa na Ołowiance, godz. 9.15. Bilety: 8 zł. Rezerwacja - Kasy Biletowe 320 62 62 ; centrala 305 20 40/41 w.128, 127 lub bilety@filharmonia.gda.pl

W dzisiejszym koncercie „Flute o'clock" z cyklu Muzyczne Forum Młodych usłyszymy studentki Akademii Muzycznej w Bydgoszczy - Karolinę Balińską i Ewę Liebchen. Obie flecistki są laureatkami konkursów we Włoszech w roku 2003 i 2004.

Dzisiaj, Sala Kameralna na Ołowiance, godz. 18. Bilety: 10 zł normalne i 5 zł ulgowe.

Dla Czytelników mamy 2 podwójne zaproszenia. Dzwońcie dziś: 301-27-61.

Ale to nie wszystko. Filharmonia, a szczególnie jej dyrektor Roman Perucki, który wystąpi jako solista, zapraszają jutro na koncert szkolny. Organy - król instrumentów - pod takim hasłem odbędzie się ten koncert, w czasie którego dyr. Roman Perucki nie tylko zagra, ale także opowie wiele ciekawych rzeczy o tym instrumencie. Oprócz niego zagrają: Hanna Dys, Hanna Zimińska, Marcin Stankiewicz i Mateusz Pizuński.

Roman Perucki, postrzegany ostatnio głównie jako człowiek, który buduje filharmonię na Ołowiance, jest profesorem Akademii Muzycznej oraz I organistą Katedry Oliwskiej. Koncertuje w kraju i za granicą, dokonał także wielu nagrań dla Polskiego Radia i Telewizji. Ma w swoim dorobku platynową płytę. Jest jurorem zagranicznych festiwali organowych i organizatorem festiwalu organowego w Oliwie. Koncertuje, uczy, ocenia i buduje filharmonię. We wtorek usłyszymy go w roli artysty i nauczyciela. *(ja)*

Sopot. Festiwal filmowy

Najpierw postraszą

Kadr z filmu „Every picture". Fot. materiały promocyjne

Już jutro do Sopotu zjadą twórcy kina niezależnego, artystycznego, eksperymentalnego. Podczas V Międzynarodowego Festiwalu Filmowego Nowe Formy i Zjawiska pokazane zostaną najlepsze spośród 300 zgłoszonych do konkursu obrazów. Od wtorku do niedzieli będziemy je mogli oglądać w kinie Polonia, Teatrze Na Plaży i w clubogalerii Soho. Uzupełnieniem pokazów będą dyskusje panelowe z twórcami w Dworku Sierakowskich, imprezy klubowe i koncerty do obrazów kina niemego.

Otwarcie festiwalu odbędzie się jutro w DKKF Kurort o godz. 20.30, zgodnie z tradycją - akcentem sopockim. Będzie to 16-minutowy film dokumentalny Jerzego Hoffmana - Sopot 1957, reklamujący kąpielisko sopockie.

Po filmie pierwszy specjalny pokaz konkursowy - pełnometrażowy thriller psychologiczny produkcji brytyjskiej „Every picture" w reżyserii Tobiasa Tobbella. Jest to dopiero co ukończony obraz, opowiadający legendę szkoły Pentergast, która po 20 latach ponownie ożywa w jej murach. Upośledzona fizycznie nauczycielka przeżywa romans z dyrektorem szkoły. Prześladowana za to przez uczniów i nauczycieli, odtrącona przez kochanka, popełnia samobójstwo.

Film powstał na podstawie animacji komputerowej, która stała się później częścią filmu pełnometrażowego. Co ciekawe, prace nad jego powstaniem trwały 3 miesiące, z czego zdjęcia zrealizowano w ciągu 10 dni.

Sopot, DKKF Kurort, kino Polonia, wtorek 17 maja, początek godz. 20.30. Bilet - 5 zł.

Karnet na wszystkie pokazy - 60 zł, karnet na pokazy w piątek - 20 zł, karnet na pokazy w sobotę i niedzielę - 25 zł.

(ja)

Sopot. Teatr przy stole

Bestsellerowa przypowieść

Sopocki „Teatr przy stole" wymyślony przez parę znakomitych trójmiejskich aktorów Joannę Bogacką i Krzysztofa Gordona opiera się na bardzo prostym pomyśle. W kameralnym wnętrzu dworku Sierakowskich dobrzy aktorzy czytają dobre książki. Tym razem para założycieli wystąpi wraz z Piotrem Jankowskim, a czytaną książką będzie „Pan Ibrahim i kwiaty Koranu" Erica Emmanuela Schmitta. Powieść francuskiego pisarza jest kolejnym po „Oskarze i pani Róży" światowym bestsellerem i niedawno została wydana w polskim przekładzie. Zainteresowanie „Teatrem przy stole" jest tak duże, że spektakl zostanie powtórzony w poniedziałek 30 maja o tej samej porze co dzisiejszy.

(tor)

Dzisiaj. godz. 18. Dworek Sierakowskich, ul. Czyżewskiego 12, Sopot. Wstęp wolny, ale konieczna jest rezerwacja tel. 551-07-56.

Fot. Robert Kwiatek

Gdańsk. Widowisko baletowe dla dzieci

Cztery pory roku

Pomysł i scenariusz są dziełem Jerzego Snakowskiego, kierownika działu promocji Opery Bałtyckiej. „Abalecadło" - czyli wszystko, co chcielibyście usłyszeć o balecie - przedstawienie niekoniecznie tylko dla dzieci, choć skierowane właśnie do nich. Na taką edukację zaprasza Państwowa Opera Bałtycka. Na czym polega praca tancerza, czym różni się taniec klasyczny od współczesnego, jak słuchać muzyki - na wszystkie te pytania odpowiadają twórcy i wykonawcy spektaklu.

Wtorkowe przedstawienie będzie miało charakter szczególny. Opera wraz z Fundacją Dziecięcych Uśmiechów rozpoczyna akcję „Cztery pory roku w Operze Bałtyckiej". Weźmie w niej udział m.in. 150 zaproszonych dzieci z rodzin zagrożonych ubóstwem, czyli takich, które być może same do opery nie dotarłyby. Cykl obejmuje cztery spektakle edukacyjne, które stopniowo wprowadzają dziecko w świat baletu i opery, tak aby mogło stać się świadomym odbiorcą sztuki. Dodatkowo po każdym przedstawieniu, dzieci będą mogły zakupić „Segregator Teatromana" do uzupełniania specjalnymi wkładkami tematycznymi, który w przystępnej i wesołej formie będzie podsumowywał zdobyte na danym przedstawieniu informacje. *(ja)*

Wtorek, 17 maja, Opera Bałtycka, godz. 10 i 12.15 - Abalecadło. Bilety - 20 zł - dorośli i 15 zł - dzieci.

R E K L A M A

MEGAMINI

Sprzątamy wszystko!

Oferujemy:
- kompleksowe sprzątanie
- mycie okien
- pranie wykładzin i dywanów
- maszynowe doczyszczanie powierzchni twardych
- czyszczenie elewacji
- czyszczenie ciśnieniowe
- czyszczenie żaluzji pionowych
- konserwacja paneli podłogowych
- renowacja powierzchni kamiennych: szlifowanie, krystalizacja, impregnowanie
- środki czystości, papiery toaletowe, ręczniki papierowe
- dozowniki mydła, podajniki ręczników i papieru toaletowego

80-286 Gdańsk, ul. Jaśkowa Dolina 105, ☎ 345 60 00
www.megamini.com.pl
e-mail: megamini@megamini.com.pl

427979A

www.naszemiasto.pl
serwis informacji lokalnych

WAŻNE TELEFONY

POSIŁKI NA TELEFON

KRÓLEWSKA, 301-58-90, pizze gratisowe, www.krolewska.com.pl

Pizzeria NAPOLI, 20% taniej, 301-41-46

RÓŻNE

Przeprowadzki: "ACHILLES" kompleksowo, 343-48-36, 0601-612-533

Weterynaryjne wizyty domowe, całodobowo, 559-89-56

ZAKŁADY POGRZEBOWE

GDAŃSK

Miejski Zakład Zieleni
Gdańsk Wrzeszcz
Partyzantów 27
- całodobowe usługi pogrzebowe, 345-12-99, 341-30-02;

PPU ZIELEŃ Sp. z o.o.
(dawne Miejskie Przedsiębiorstwo Zieleni)
Gdańsk-Wrzeszcz, Partyzantów 76
- całodobowe usługi
- własna chłodnia
- ZAKŁAD KREMACJI
- przewóz zwłok
- 341-73-35, 341-20-71 0601-84-66-16

Pogotowie Pogrzebowe – całodobowe usługi 94-35;

Syriusz – całodobowo, chłodnia, Żaspa, 761-81-83

Usługi Pogrzebowe Tanatos, Jaskółcza 3, tel. 305-56-37, przewozy zwłok całodobowo

SOPOT

Anubis! Gizela Zdyń, całodobowe, 555-07-31 Sopot, Abrahama 27

Biuro OBOL posługa kompleksowa - najtaniej negocjujemy ceny Sopot, 551-32-45, całodobowo

Cmentarz Komunalny Sopot, własna chłodnia, całodobowo 551-03-50, 0609-06-09-65

GDYNIA

Chejron, dyżur całodobowy, Witomińska 39, 621-19-44

Concordia, chłodnia, całodobowo, 622-51-41, 660-62-64

Dal, Kack, całodobowo, bezgotówkowo, 664-83-61

Ostatnia Posługa - całodobowo 058/ 671-23-33, 0501/ 163-354

Zarząd Cmentarzy Komunalnych Gdynia
660-89-50, 679-13-08
całodobowo, przewozy, chłodnia, bezgotówkowe rozliczanie kosztów

Jeżeli chcesz zamieścić ogłoszenie w tej rubryce zadzwoń tel. 30-03-216, 660-65-16

KINO

Tytuł	Godzina
GDAŃSK	
Neptun ul. Długa 57 tel. 301-82-56	
kino za 5 zł	
Mój Nikifor	14.35
Dzieci niebios	16.30
Wilbur chce się zabić	18.15
Porozmawiaj z nią	20.15
Helikon ul. Długa 57 tel. 301-53-31	
13 dzielnica	15
Lato miłości	18.30
2046	20.10
kino za 5 zł	
Basen	16.35
Kameralne ul. Długa 57 tel. 301-53-31	
Przygody Lisa Urwisa	15.20
Bodysong	19
Mechanik	20.35
Żak al. Grunwaldzka 195/197	
2046	17.45
Ofiarowanie	20
SOPOT	
Polonia ul. Boh. Monte Cassino 55/57 tel. 551-05-34	
Mechanik	16.15
2046	18
Drzwi w podłodze	20.20
Bałtyk ul. Bohaterów Monte Cassino 30 tel. 551-18-56	
Lato miłości	16.15
Wiosna, lato, jesień...	18.30
Siła strachu	20.30

Wiele. Festiwal w zgodzie z naturą

Muzyka i Środowisko

Łagodne Spotkania Muzyczne „Muzyka i Środowisko", to nie tylko okazja do wspaniałej zabawy przy dźwiękach wartościowej muzyki, ale i subtelnie prowadzona akcja promocyjna zachowań przyjaznych środowisku. W dniach 21-22 maja w ośrodku stoczni w Wielu, gm. Karsin, rozpoczyna się druga edycja tej imprezy. Najwyższe laury pierwszego spotkaqni zdobyła Joanna Kondrat z zespołem z Bartoszyc. Kto tym razem podbije serca jury i publiczności, pokaże czas...

Joanna Kondrat wyśpiewała pierwsze miejsce w ubiegłorocznym festiwalu. Fot. Krystyna Pasukowska

W ubiegłym roku premierowy koncert odbywał się w Wielu, Gdańsku i Sopocie. W tym roku koncerty konkursowe stałe ponownie odbędą się w Wielu (21-22 maj) i Teatrze Leśnym w Gdańsku Wrzeszczu (16-17 lipca). Na finał natomiast wybierzemy się do Słupska. O tym, gdzie zorganizowane są imprezy towarzyszące będziemy informować na bieżąco na naszych łamach.

Tylko w ramach pierwszej edycji odbyło się 10 imprez afiliowanych m.in. w Trójmieście, Poznaniu i Bartoszycach.

Gwiazdą pierwszego cyklu koncertów będzie **Czerwony Tulipan.**

Swoim dorobkiem muzycznym będą mogli pochwalić się kolejni młodzi twórcy i wykonawcy z różnych zakątków kraju oraz z zagranicy. Wrażeń z pewnością nikomu nie zabraknie.

(kap)

Gdańsk. Galeria Żak - wystawa mieszana

Metafizyka, metafora?

Galeria Żak zaprasza na grupową wystawę tematyczną. W prezentacji zatytułowanej „Metha" udział wezmą: Karolina Aszyk (malarstwo), Magdalena Schmidt-Góra (rzeźba), Maja Siemińska (malarstwo), Zbigniew Treppa (fotografia). Tym, co łączy wymienionych artystów jest rola, jaką odgrywa w ich twórczości Tajemnica i próba dotarcia do tego, co irracjonalne i niepoznawalne, odwołując się do metafory i symbolu. Znaczące również są tytuły prac prezentowanych na wystawie: „Ossuaria" Karoliny Aszyk, „Arka" Małgorzaty Schmidt-Góry, „Przemiany" Mai Siemińskiej, czy „Znaki Światła" Zbigniewa Treppy.

Wernisaż: Klub ŻAK, ul. Grunwaldzka 195/197, wtorek 17 maja, godz. 18. Wstęp wolny. Wystawa potrwa do 12 czerwca.

(tas)

SILVER SCREEN

Centrum Rozrywki Gemini, Gdynia, ul. Waszyngtona, tel. 628-18-00, www.silverscreen.com.pl

Tytuł	Godzina	Czas trwania
Obłęd	14.45, 17.15, 19.45, 22.15	102 min
Zupełnie jak miłość	13.45, 16.15, 18.45, 21.15	107 min
Zakochany anioł	12.45, 15.15, 17.45, 20.15, 22.35	102 min
Królestwo niebieskie	10, 11, 13, 14, 16, 17, 19, 20, 22	145 min
Pamięć Złotej Rybki	14.50, 19.30, 21.30	85 min
Rekonstrukcja	10, 14.30	90 min
Be cool	12, 19.15	120 min
Pacyfikator	10.15, 12.30	91 min
Miss Agent 2	12.15, 16.45	115 min
Sahara	12.50, 18	127 min
Tłumaczka	16.30, 21.45	128 min
Genesis	10.45	121 min
Ring 2	15.45, 20.45	105 min
Przygody Lisa Urwisa	10.20	95 min
Zebra z klasą	11.30	94 min
Kubuś i Hefalumpy	10.30	71 min

- normalne: pon.-czw. - 15 zł; pt.-niedz. - 18 zł
- studenci, uczniowie: pon.-czw. - 13 zł; pt.-niedz. - 15 zł
- grupowe: (powyżej 15 osób - do godz. 17) - 11 zł
- dla dzieci do lat 12 (na filmy animowane) - 13 zł
- dla seniorów - 13 zł

KINOPLEX

Alfa Centrum, Gdańsk ul. Kołobrzeska 41 c, II p., tel. 767-99-99, www.kinoplex.pl

Tytuł	Godzina	Czas trwania
Obłęd	13, 17, 19, 21	102 min
Zakochany anioł	10.45, 12.45, 14.45, 16.45, 18.45, 20.45	98 min
Zupełnie jak miłość	11.30, 13.45, 16, 18.15, 20.30	107 min
Królestwo niebieskie	10.15, 11.45, 13, 14.30, 15.45, 17.15, 18.30, 20, 21.15	145 min
Pamięć Złotej Rybki	14.15, 17.45, 19.30, 21.15	85 min
Pacyfikator	10.15, 12.15, 14.15, 18.15	96 min
5x2	15, 19.15	90 min
Tłumaczka	10.30, 16.45, 21	128 min
Pitbull	16.15, 20.15	100 min
Genesis	12.30, 16	82 min
Przygody Lisa Urwisa	10.30, 13	95 min
Zebra z klasą	11, 15	94 min

- tanie wtorki i czwartki - 13 zł, poniedziałek, środa, piątek do godz. 17 - 14 zł
- piątek po godz. 17, sobota, niedziela i święta - 17 zł
- seniorzy i dzieci - cały tydzień - 13 zł
- studenci od poniedziałku do godz. 17 w piątek - 13 zł
- poranki - sobota, niedziela - filmy b.o. do godz. 13 - 12 zł
- bilety grupowe - dla szkół - 11 zł, dla grup zorganizowanych - 13 zł
- **wszystkie filmy w weekendy po godz. 22 - 13 zł**

MULTIKINO

Multikino sp. z o.o. al. Zwycięstwa 14 (10 sal kinowych) tel. 340-30-99, www.multikino.pl

Tytuł	Godzina	Czas trwania
Obłęd	15, 17.15, 19.30, 21.45	102 min
Zakochany anioł	14.30, 16.45, 19, 21.15	107 min
Zupełnie jak miłość	12.30, 14.45, 17, 19.15, 21.30	107 min
5x2	13.15, 17.45, 19.45, 21.45	90 min
13 dzielnica	11.15, 15.30	
Dom latających sztyletów	21	119 min
Genesis	10.15	81 min
Królestwo niebieskie	9, 11, 12, 14, 15, 17, 18, 20, 21	145 min
Miss Agent 2	15, 20.15	115 min
Pacyfikator	9.30, 11.45, 14.15, 16.30, 18.45	91 min
Pamięć Złotej Rybki	16.30, 18.30, 20.30	
Pitbull	11.30	106 min
Tłumaczka	12.15, 17.30	115 min
Niemamocni	9.45, 12.15	121 min
Kubuś i Hefalumpy	10.45, 12.45	71 min
Lucky Luke	10.30	86 min
Zebra z klasą	9.15, 12, 14.15	94 min

- pon.-czw. - 14 zł
- pt. do godz. 17 - 14 zł
- pt. po godz. 17 - 17 zł
- sob., niedz. i dni świąteczne - 17 zł
- ulgowe (seniorzy i dzieci pon. 12 lat, studenci, uczniowie) - 13 zł
- poranki dla dzieci (sob., niedz. i dni świąteczne) do godz. 12.30 - 13 zł
- grupowe (min. 15 osób) - 12 zł
- Multibabykino - 10 zł

Godziny otwarcia kas: 8.45

CINEMA CITY KREWETKA

Cinema City Krewetka, Gdańsk ul. Karmelicka 1, tel. 769-30-00, www.cinema-city.pl

Tytuł	Godzina	Czas trwania
Zakochany anioł	13.30, 17.45, 20, 22.15	107 min
Obłęd	13.15, 18, 20.15, 22.30	102 min
Zupełnie jak miłość	10.15, 12.30, 15, 17.15, 19.30, 21.45	117 min
Królestwo niebieskie	10, 11.30, 13, 14.30, 16, 17.30, 19, 20.30, 22	145 min
Pamięć złotej rybki	12.45, 16.45, 20.45	85 min
Pacyfikator	15.45, 18.15	95 min
Miss Agent 2	12, 14.15, 19	115 min
5x2	18.30, 22.30	90 min
Pitbull	16.10, 22.30	100 min
Genesis	11.45	81 min
Ring 2	13.45, 20.15	111 min
Przygody Lisa Urwisa	10	95 min
Tłumaczka	21.15	128 min
Zebra z klasą	10.45, 14.45	104 min
Sahara	16.30	127 min
Kubuś i Hefalumpy	10.30, 12	68 min
Lemony Snicket - Seria niefortunnych zdarzeń	11.15	108 min

- normalne (pon.-czw. i pt. do godz. 17) - 15 zł (pt. od godz. 17 i sob.-niedz.) - 18 zł
- ulgowe dzieci do lat 12 - 13 zł studenci - 13 zł (pon.-czw. i pt. do godz. 17) - 15 zł (pt. od godz. 17 i sob.-niedz.)
- seniorzy powyżej 60 lat i osoby niepełnosprawne cały tydzień - 13 zł
- bilety grupowe (grupy powyżej 15 osób) (na filmy Warner Bros, Forum Film i UIP inne ceny) - 11 zł, pon.-czw. i pt. do godz. 17

Redakcja nie ponosi odpowiedzialności za zmiany w repertuarach dokonane po zamknięciu wydania gazety.

JESTEŚ W POTRZEBIE

TELEFONY ALARMOWE
Dziennik Bałtycki – 0 800 1500 39, **Policja** 997, **Straż Miejska** 986, **Straż Pożarna** 998, **Pogotowie Ratunkowe** 999, **Pogotowie Weterynaryjne** 983, **Pogotowie Energetyczne** 991, **Pogotowie Ciepłownicze** 993, **Pogotowie Gazowe** 992, **Pogotowie Techniczne** 995, **Pogotowie Wod.-Kan.** 994, **Pogotowie Drogowe** 954 i 981

CENTRUM ZARZĄDZANIA KRYZYSOWEGO WOJEWODY tel. 307-72-04

POSZUKIWAWCZE OCHOTNICZE POGOTOWIE RATUNKOWE (szukają zaginionych bezpłatnie) tel. 693 - 519-431; 504-232-039

POGOTOWIA RATUNKOWE
GDAŃSK- Wrzeszcz, ul. Orzeszkowej 1, wypadkowy ul. Sosnowa, tel. 347 82 51-52, 999, 341 10 00.
GDYNIA- ul. Żwirki i Wigury 14, tel. 620 00 01, 620 00 02. Całą dobę, **ul. Białowieska 1**, tel. 625-05-93, 625-19-99. Całą dobę
SOPOT- ul. Bolesława Chrobrego 10, tel. 551-11-56, 551-18-92

DYŻURY SZPITALI
GDAŃSK - Klinika Chirurgii AMG, ul. Dębinki 7, tel. 349 24 90. **Klinika Chorób Oczu AM**, ul. Dębinki 7, tel. 341 74 93, **Szpital Specjalistyczny św. Wojciecha** al. Jana Pawła II 50, Gdańsk Żaspa tel. 768 40 00, oddz. ratunkowy tel. 768 45 03, **Szpital Woj. im. M. Kopernika**, ul. Nowe Ogrody 1/6, tel. 302 30 31, **Szpital Marynarki Wojennej**, ul. Polanki 117, tel. 552 63 18
GDYNIA - Szpital Miejski, ul. Wójta Radtkego 1, tel. 620 75 01, 666 58 00; **Szpital Morski**, ul. Powstania Styczniowego 1, tel. 699 83 00, **Szpital Instytutu Chorób Morskich i Tropikalnych**, ul. Powstania Styczniowego 9 b, tel. 622 30 11

DYŻURY CAŁODOBOWE PORADNII CHIRURGICZNYCH
GDAŃSK - ZOZ dla Szkół Wyższych, al. Zwycięstwa 30, tel. 347 12 59
GDYNIA - Miejska Stacja Pogotowia Ratunkowego, ul. Żwirki i Wigury 14, tel. 660 22 05, 660 22 06
SOPOT - Centrum Medyczne SOPMED, ul. Chrobrego 6/8, tel. 551 32 51, 551 10 70 po g. 19

DYŻURY CAŁODOBOWE APTEK
GDAŃSK - Apteka Dyżuma, Gdańsk, ul. Kołobrzeska 32, REAL, tel. 511-85-58, 511-88-99; **Apteka Novum**, Gdańsk, ul. Opolska 3, tel. 556-38-22; **Apteka przy Arctowskiego** - Morena, codziennie 8.00-22.00, niedziele, święta. Dowóz leków, 058/345-74-17
GDYNIA - Apteka Dyżuma, Gdynia, Pl. Kaszubski 8, tel. 661-75-94,620-58-58
Apteka Pod Gryfem, ul. Starowiejska 34, tel. 620-19-82

POLICJA
Komenda Wojewódzka, Gdańsk, ul. Okopowa 15, tel. 301 62 21 **Kom. Miejska**: Gdańsk, ul. Nowe Ogrody 27, tel. 302 00 91; Gdynia, ul. Portowa 15, tel. 622 19 00; Sopot, al. Niepodległości 736, tel. 551 00 21

INF. PKS
Gdańsk, tel. 302-15-32, czynna codziennie w godz. 6.30-18.30; Gdynia, tel. 620-77-47, czynna pon.-pt. w godz. 7.30-15.30

INF. PKP 24 GODZ.
Gdańsk – tel. 94-36, 328-52-60, 328-14-60; Gdynia – tel. 94-36; Sopot – tel. 551-00-31, 94-36

INF. LOT
0801 300 952 – informacja, rezerwacja, (prywatne); 0801 300 953 – informacja, rezerwacja (służbowe)

INF. ZKM GDYNIA 24 GODZ.
0 801 174 194 informacja o godz. odjazdów autobusów i trolejbusów

INF. TURYSTYCZNA
ul. Długa 45 codziennie 10-20, tel. 301-91-51

BIZNES

BIZNES

BIURA RACHUNKOWE

ALFIN. Biuro Rachunkowe. 620-67-02 alfin@alfin.pl

BIURO licencjonowane, doradztwo, księgowość, 620-95-18

BIURO Rachunkowe, 305-25-22

DORADCA podatkowy, księgi, odwołania, skargi do sądów, Pruszcz Gdański, 682-17-07

LICENCJONOWANE biuro doradztwo, księgowość. 620-80-30

USŁUGI rachunkowe- pełen zakres. Doradztwo, licencja MF. Sopot 550-00-33, 555-09-07

KREDYTY

660-63-41. Gwarancja kredytu mieszkaniowego w 24 godziny!

781-60-05, 771-34-86, 500-648-128 Trudne kredyty

AGENCJA bezpieczny kredyt **gotówkowy 1 dzień**, bez opłat, oraz spłacamy kredyty w jedną ratę+ gotówka. Gdańsk 520-33-52, Gdynia 781-44-64

BANKOWE kredyty w 3 godziny. Oferty gotówkowe dla będących w BIK-u. Gdynia, Starowiejska 1, pok. 201 (hotel Lark), (0-58) 781-98-90, 0-601-832-048

B Ł Y S K A - W I C Z N A pożyczka gotówkowa- dostawa do domu, decyzja podjęta natychmiastowo, (0-58) 676-45-71

DOBRY kredyt: gotówkowy, hipoteczny, konsolidacyjny, Gdynia, Świętojańska 51, (0-58) 620-96-66

FALA Kredyty bankowe do 100.000,- bez poręczyciela, 624-42-92, 0606-961-796

GOTÓWKOWE, hipoteczne, konsolidacja, ubezpieczenia, (0-58) 344-95-22

GOTÓWKOWE, konsolidacyjne, hipoteczne (0 5 8) 3 0 5 - 6 2 - 8 4, 0606-66-22-87

HIPOTECZNE, szybko, każdy, 0-604-709-205

KORZYSTNY leasing- na samochody gwarantujemy stałą współpracę, tel., 73-30-158/59, 0-502-573-649

KREDYTY „Na Wczoraj", **(0-58) 305-18-29**

KREDYTY 0502/097-114 520-33-99

KREDYTY dla **firm**. Budowlane. Hipoteczne. Konsolidacyjne. N a j t a n i e j ! N a j s z y b c i e j ! 058/345-19-55

KREDYTY dla każdego, (0-58) 341-82-39

KREDYTY gotówkowe, hipoteczne, konsolidacyjne, samochodowe, minimum formalności. Decyzja 2 godziny, bez zgody współmałżonka, bez poręczycieli, Gdynia 620-08-71, 620-11-04, Gdańsk 524-31-37, 524-31-38

KREDYTY gotówkowe, konsolidacyjne- szybko, 550-14-43

KREDYTY gotówkowe, lombardowe. Decyzja 20 min. Emeryci, renciści, zatrudnieni. 0501-964-673

KREDYTY gotówkowe- błyskawiczne, wszyscy, 0-509-680-154

KREDYTY gotówkowe- hipoteczne, bez poręczycieli- zatrudnieni, emeryci, renciści, również zadłużeni. Decyzja 1 godz., (0-58) 344-90-46, 0-509-864-032

PROVIDENT POLSKA

Potrzebujesz gotówki?

Zadzwoń!

0 801 124 124*

* koszt całej rozmowy telefonicznej wynosi 0,35 zł

419371A

ODDŁUŻANIE skuteczne, tel. 572-35-44

KREDYTY

HIPOTECZNE 100% wartości nieruchomości
- zakup, budowa, rozbudowa, remont

POŻYCZKI
- na dowolny cel pod zastaw nieruchomości
- refinansowanie innych kredytów
- na spłatę zobowiązań ZUS i US (dla kredytów powyżej 50.000)

GOTÓWKOWE

(58) 783-50-13÷16
(58) 504-236-635

419131A

POŻYCZKI pod zastaw, 0888-381-686, 0609-141-461

POŻYCZKI - CHWILÓWKI! Natychmiast! Bez zaświadczeń o dochodach!, (0-58) 771-47-20, 0-801-807-807 koszt połączenia 0,33 gr

SUPER kredyty: gotówkowe, hipoteczne, (0-58) 305-12-28

WSZYSTKIE kredyty. Przedstawiciel bankowy. (058)572-35-44

SPRZEDAŻ

ODZIEŻ niesortowana- Anglia, Wysoka jakość. Tel., (0-89) 751-88-90

USŁUGI INNE

DETEKTYW, koncesja MSWiA, www.f-art.gda.pl, 349-67-82, 0504/129-249

DETEKTYW, licencja, fachowość, dyskrecja, 0-601-892-992

DETEKTYW. 781-59-95

DŁUGI odzysk- obrót wierzytelnościami., (0-58) 347-93-63, 0-604-609-034

DŁUGI odzysk- wierzytelności, 058/342-10-97

WINDYKACJA, 0-508-004-252

WRÓŻBITA- psycholog, wróżka- jasnowidz. 0609-350-500

WRÓŻENIE Tarot, Astrolog, (0-58) 305-16-55

WRÓŻKA- psychoterapeutka, 301-36-83

LOMBARDY

ANTYKI złoto. BGB Szeroka 119/120. 346-31-57, bgblombard@wp.pl

GDAŃSK Dworzec Główny PKP 346-33-42

GDYNIA Dworzec Główny PKP 721-24-23

LOMBARD Kołobrzeska 39F. Samochody, RTV, złoto, nieruchomości, 553-04-68

LOMBARD- samochody, RTV, złoto, nieruchomości. Gdańsk Wrzeszcz „Jantar" 345-59-43

INNE

PIANINA kupujemy! 341-52-40

WRÓŻKA, 0511-94-27-07

AUTO-MOTO

AUTO MOTO

SAMOCHÓD OSOBOWY sprzedam

FORD Escort 1.3, 1997, garażowany, bezwypadkowy, I właściciel, serwisowany, 14.500,-, 302-95-28

VOLVO V 40, 1999 r., 1,6 benzyna, srebrn, pełne wyposażenie, 36 tys. zł. 0509-836-600

SAMOCHÓD CIĘŻAROWY sprzedam

MERCEDES 208D, 1989, blaszak, 058/551-71-43

VW T4, 2,4D, 1990, 8-osobowy, oszklony, wspomaganie kierownicy, 13.500,-, 344-77-55

INNE sprzedam

MOTOCYKL Suzuki, GSX 600 F, do uzg., (0-58) 771-30-89, 0-602-793-425

PRZYCZEPĘ campingową sprzedam, 0501-582-087, 556-54-74

PRZYCZEPY, Niewiadów, zachodnie, części, serwis, komis, wypożyczalnia, 552-19-18

SAMOCHÓD OSOBOWY kupię

A! Gotówka. Osobowe. Dostawcze. 1 h, 0-604-215-315

OSOBOWE Dostawcze! Powypadkowe, całe, gotówka, 344-77-33

VOLVO V 40, 1999 r., 1,6 benzyna, srebrn, pełne wyposażenie, 36 tys. zł. 0509-836-600

AUTO-POŚREDNICTWO

AUTO-Bazar komis, skup, sprzedaż, zamiana. Słupsk, Kopernika 11, (0-59) 848-51-31, 0-606-206-077

CZĘŚCI ZAMIENNE sprzedam

ALUFELGI 15, Audi na 5 śrub z oponami 205/ 55, stan bdb, 1300 zł, 0-502-687-363, Gdynia

HAKI holownicze, bagażniki, alarmy, 552-19-18

AUTO-SZYBY

A B I X Kapitańska 4
Sprzedaż. Montaż. P r z y c i e m n i a n i e. **664-70-38**

AUTO- szyby, sprzedaż, montaż. **Wrzeszcz** Kościuszki 8, **520-16-72**

Markowe Szyby Samochodowe
PILKINGTON
Dystrybutorzy:
* CAR GLASS - GDAŃSK ELBLĄSKA 54/64 058/305 39 39 058/320 29 77
* AUTO GLASS EXPERT GDYNIA ZWYCIĘSTWA 214 058/664 91 22 058/664 91 87

SZYBY samochodowe „Kama" sprzedaż- montaż, wyjazdy do klienta, 344-68-11

MECHANIKA I ELEKTROMECHANIKA

AUTO na GAZ
AUTOELEKTRONIKA
AUTORAD
Hynka 30
511 77 30
301 77 46

ADAM Serwis, specjalizacja **BMW**: mechanika pojazdowa, elektronika. 058/552-57-11

AMORTYZATORY. Tłumiki. Mechanika. 058/344-22-44, 058/663-96-97

AUTO-Gaz. Superpromocja- raty: 1,5 %, **(0-58) 522-70-90**

A U T O - G A Z, wtrysk sekwencyjny, chip, tuning elektroniczny. Perfect-Auto, (0-58) 664-90-78 raty

AUTOGAZ „Centrum", (0-58) 345-70-28, 0-609-103-025 inżynier mechanik

AUTOGAZ Serwis- Gdynia, Hutnicza 11c, 7 8 1 - 2 9 - 2 9, 0-501-512-688 Tłumiki

AUTOGAZ Eko-Pal Bis 349-74-80, 0-503-899-942

AUTOGAZ Sopot (058)555-00-11, (058)550-30-95 raty

AUTOGAZ! Alarmy. Elektryka. Raty, (0-58) 340-49-01

A U T O G A Z, **(0-58) 306-46-75**

AUTOGAZ, solidnie, 2 lata gwarancji, (0-58) 341-07-96

AUTO-gaz, Miszewo, supercenyl (058)684-85-49, 0606-794-339

IB-Auto części, serwis **Opel**. **(0-58) 556-10-03**

TŁUMIKI, katalizatory, sondy Lambda, (0-58) 309-05-61

TŁUMIKI, katalizatory, strumienice sportowe, kolektory 0 5 8 / 6 6 4 - 7 0 - 0 5, 0501/524-357

ZABEZPIECZENIA ALARMY

ALARMY 664-94-55

ALARMY od 349,- radionaprawa, centralzamki, Caraudio, 302-50-09

ALARMY, atesty, blokady, elektryka „Ara" 629-42-95, 0601-692-566

AUTOALARMY Radia Autorad, Kocurki 1, (0-58) 301-77-46

TRANSPORT osobowy

AUTOBUSY, mikrobusy- P r o m o c j a, (0-58) 555-06-46

MIKROBUSY Tanio, 9-osobowe, 344-77-33

TRANSPORT ciężarowy

!!! Akord- Przeprowadzki- kompleksowo, 058/343-51-52, 0 6 0 6 - 6 2 7 - 0 3 5, www.akord.gda.pl

!! Achilles- przeprowadzki. Kompleksowo. **058/343-48-36** 0 6 0 1 / 6 1 2 - 5 3 3 www.achilles.gda.pl

ABY! Przeprowadzić tanio! 629-98-83, 302-92-28

ATRAKCYJNE przeprowadzki, 306-04-19, 0603-249-803

ATRAKCYJNIE Tanio, towary-meble, 344-77-33

AUTOBAGAŻÓWKA 306-84-34, 0503-399-358

AVIS przeprowadzki, (0-58) 621-72-75, 0-602-183-950

FIRMA posiadająca samochody dostawcze- busy maxi podejmie stałą współpracę, 0-601-232-435

KRAJ- zagranica 0601/64-52-64

MEBLOTRANS przeprowadzki, (0-58) 623-72-67, 0-602-727-209

PRZEPROWADZKA, załadunek, rozładunek, (0-58) 623-25-33, 0-501-525-307

PRZEPROWADZKI- cały kraj. 664-61-14, 0601-61-25-56

TRANSPORT, przeprowadzki do 1,5 T, 0507-117-864

WYWÓZ gruzu! Załadunek, (0-58) 623-25-33, 0-501-525-307

ZIEMIA, żwir, 348-83-95, 0601-49-29-15

ŻWIR! Piasek, czarnoziem, (0-58) 623-25-33, 0-501-525-307

WYPOŻYCZALNIE

!!!(058)625-14-92

!! Technoplus. Osobowe, dostawcze 522-07-02, 0501/190-600, zatankowane

! Atrakcyjnie 344-77-33 Dostawcze! Osobowe! Mikrobusy. Zastępcze. Refundacja z **OC**

(058)550-73-04, 0 6 0 1 - 0 6 0 - 2 9 9. Diesle. Dostawcze. Osobowe

058/664-23-65 Alex

3 4 1 - 5 2 - 8 3, 0505-020-573, Najtaniej

5 5 8 - 2 6 - 3 3 Dostawcze. O s o b o w e „Piast"

ABSOLUTNIE- Atrakcyjnie, Dostawcze- Osobowe- Mikrobusy (zastępcze- Bezgotówkowo. Rozliczenia, Refundacje z OC) 0 5 8 / 5 5 2 - 7 5 - 2 2, 0601/651-672

ASTRA 309-93-84, (0-58) 763-11-31

AUTA 9-osobowe, dostawcze, 1,5 tony, Vat, (0 5 8) 3 4 2 - 3 7 - 3 4, 0 5 0 4 - 0 6 5 - 8 4 1, 0502-604-199

AUTA 9-osobowe, 344-77-33

A U T O F E S T 629-30-30. Osobowe. Dostawcze

AUTOWYPOŻYCZALNIA, lawety, (0-58) 664-37-89, 0-504-756-027

PRZYCZEPY. Lawety. Wypożyczalnia. Produkcja. (0-58) 552-57-04

WWW.3trojka.webpark.pl, 304-70-91, 0601/610-609

USŁUGI

FELGI, naprawa, wulkanizacja: NIRFI, Gdynia, Morska 316, 623-74-99, Gdynia, Wiejska 27, 663-00-09; Reda, Gdańska 46, 678-77-09

OPONY, Felgi „Kama", 344-68-11, 0501/012-224

OPONY, felgi, używane, (058)682-85-68

NIERUCHOMOŚCI

NIERUCHOMOŚCI

DZIAŁKI BUDOWLANE I GRUNTY sprzedam

BANINO, działki budowlane i rzemieślniczo- budowlane, od 600 do 1500 m, 50 zł/ m, 620-35-13, 607-08-52-15

BORY Tucholskie Męcikał nad Brdą, 3400 m kw, 22 zł/m, siedlisko uzbrojone, 0-606-447-504

CIEPLEWO 900- 1200 m, (058)682-85-68

GDAŃSK Ujeścisko, 058/761-55-55

GDAŃSK Kokoszki, ul. Bysewska, atrakcyjne przy lesie, 2100-2870 m, częściowo uzbrojone, 50 z/ m kw., (0-58) 554-53-39, 0-503-857-079

GDYNIA, 1020-m, budowlano-usługowa, dom, (0-58) 621-05-75

GNIEŻDŻEWO, koło Pucka, działka z widokiem na zatokę, 32 tys. zł, (0-58) 673-16-26 Awal

GOŁUBIE 3 działki 1536-m, 1054-m, 1013-m, 25,-/m kw, 0501-385-584

KLESZCZEWO, Jagatowo, Demlin, działki budowlane, 682-32-97

KŁOBUCZYNO 1100 m kw, budowlana dobre położenie 15 zł/ m kw, 0-888-622-370

MAŁKOWO oraz Pępowo - super okazja! uzbrojone, atrakcyjne położenie, 26 zł m/kw, 0696-477-513, 8818-227

PRĘGOWO, działki budowlane, (0-58) 682-69-78

ŻUKCZYN, działki budowlane, 0-605-560-980

BORY Tucholskie 1/2 ha rekreacyjna, atrakcyjna, 0-507-049-557

DOM sprzedam

GDAŃSK Jasień 15- letni dom wolnostojący, urządzony, do natychmiastowego zamieszkania, przystosowany dla dwóch rodzin, pilnie sprzedam, 395.000,- tel. 302-42-42

GDAŃSK Oliwa, bliźniak, działka 543 m kw., 440.000 zł., ul. Orłowskiego 49

GDAŃSK Suchanino, 1/2 bliźniaka, działka budowlana ok. (1100) możliwość prowadzenia działalności, garaż, 320.000, 0-697-190-755

GDYNIA, 4-pok., do remontu, działka 1020-m, 145.000,-, (0-58) 621-05-75

GDYNIA M. Kack, nowy 276/ 699-m, możliwość działalności, 630.000,- Bank Informacji 622-45-90

GURCZ, k. Kwidzyna, dom, ogród, budynki gospodarcze, (0-55) 247-47-86 wieczorem

KIEŁPINO Kartuskie, domek letniskowo- mieszkalny, (136/ (1500), księga wieczysta, własna woda, kominek, prąd, 0-601-622-335 0-509-417-291

SOPOT, 260/ 500, 0-508-226-452

STRASZYN dom w stanie surowym- otwartym, działka (1100). Plinie, 0504-163-621

ZBLEWO dom plus zabudowania gospodarcze i ziemia, (0-58) 588-31-23, 0-600-276-069

MIESZKANIE sprzedam

R U M I A, szeregowce, mieszkania, (0-58) 679-59-21, 0-502-115-439

SPÓŁDZIELNIA Mieszkaniowa „Dom nad Słupią" planuje budowę mieszkań w Słupsku cena od 1.670zł-1.850zł/m2 rozpoczęcie sierpień 2005r. zakończenie wrzesień 2006r. Pamiętaj od 2008r. wyższy Vat o 15%.

STAROGARD Gd sprzedam kawalerkę I piętro, 0-608-314-691

2-POK. sprzedam

GDAŃSK Wrzeszcz Dmowskiego, 51-m, 3/5 p. 139.000,- Bank Informacji 622-14-59

GDYNIA Grabówek, 46-metrowe, III/V, wyremontowane, 92.000,- Profit 663-39-71

GDYNIA Helska, 38-metrowe, pilnie, Sadowski 664-16-63

GDYNIA Kack, (38), 112.000,- 620-28-35 „Astra"

GDYNIA Redłowo, 42-metrowe, 115.000,- Sadowski 664-16-63

GDYNIA Witomino, mieszkanie dwupokojowe sprzedam, **0-604-402-817**

GDAŃSK Starówka (50), po kapitalnym remoncie, od właściciela, 0-696-514-684

3-POK. sprzedam

GDYNIA Kołłątaja, poziom domu 89-m, garaż, 279.000,- Bank Informacji 622-45-90

TCZEW Suchostrzygi, 115.000 zł, mieszkanie 3 pokojowe, 0-509-240-202

OSIEDLE Focha, (65), kameralna lokalizacja, osiedle strzeżone, komfortowe, eleganckie, wyposażenie w cenie! 240.000 zł 344-06-03

Hanna!!

4-POK. I WIĘKSZE sprzedam

GDYNIA Os. Zamek, (89), 245.000,- 620-28-35 „Astra"

REDA, ciekawa aranżacja, okazja 139.000,- Sadowski 664-16-63

LOKAL BIUR.-USŁUG. sprzedam

GDYNIA, 0-502-522-444

MIESZKANIE kupię

GDAŃSK Morena, Chełm, Suchanino, 2-3-pokojowe, parter, I piętro, niska zabudowa, 0-501-806-350

MIESZKANIE odnajmę

GDAŃSK pokój 2-osobowy, 0509/899-002

POKÓJ w mieszkaniu dwu pokojowym w Gdyni przy ulicy Gniewskiej odnajmę, 309-03-16

M-5 Gdańsk, może być firma, 554-19-31

TRÓJMIASTO. 1-, 2- pokojowe, Tanio! 511-71-04

1-POK. odnajmę

GDAŃSK Centrum kawalerka, (0-58) 303-18-52

GDYNIA centrum, komfort, umeblowane, 650 zł- tylko licznik, 622-27-17

RUMIA, jednopokojowe, łazienka, kuchnia, umeblowane, oddzielne wejście; 550,-/ miesięcznie. Płatne 3-mies. z góry, lub kaucja, (0-58) 671-29-30

2-POK. odnajmę

GDAŃSK Starówka, 1000,-, pełne wyposażenie i umeblowanie, po remoncie, wysoki standard, 0-506-138-278

ZAPRASZAMY DO NASZYCH BIUR OGŁOSZEŃ:

Na wtorek ogłoszenia drobne przyjmowane są do poniedziałku do godz. 17.30 w BO w Gdańsku i w Gdyni, ul. Władysława IV 43 i do 17.00 w Sopocie i Gdyni ul. Świętojańska 141 B,do dodatku „Dom + nieruchomości + wnętrza" do pon. do godz. 8.30 w BO w Gdańsku i w Gdyni, ul. Władysława IV 43
Na środę ogłoszenia drobne przyjmowane są do wtorku do godziny 17.30 w BO w Gdańsku i Gdyni , ul. Władysława IV 43 i do godz. 17.00 w BO w Sopocie i Gdyni ul. Świętojańska 141 B, do dodatku „Auto + moto + gratka" do poniedziałku do godz. 18.00 w Gdańsku i Gdyni ul. Władysława IV 43
i do godz. 17.00 w BO w Sopocie i Gdyni ul. Świętojańska 141 B

Gdańsk, Targ Drzewny 9/11, tel. 3003-250, 3003-217, 3003-216, fax 3003-213 cały dobę; pon. - pt. 8.00 -18.00, soboty 9.00-14.00; **Sopot**, Kościuszki 61, tel. 551-54-55, pon.-pt. 9.00-17.00 ; **Gdynia**, Świętojańska 141B, tel./fax 622-74-79, pon.-pt. 9.00-17.00, **Gdynia**, Władysława IV 43, tel. 660-65-15, fax 660-65-17, pon.-pt. 8.00-18.00, sob. 9.00-14.00. Zamieszczanie ogłoszeń i reklam do Dziennika Bałtyckiego i jego dodatków realizowane jest w oparciu o „Regulamin przyjmowania ogłoszeń i reklam prasowych oraz realizacji innych usług do Dziennika Bałtyckiego i innych wydawnictw Polskapresse sp. z o.o. oddział Prasa Bałtycka", którego treść dostępna jest we wszystkich Biurach Ogłoszeń.

NIERUCHOMOŚCI

GDYNIA Centrum, samodzielne, 50-m, umeblowane, od zaraz, całkowity czynsz 700,-, opłaty licznikowe, kaucja, (0-58) 661-39-83

REDA, komfortowe, bezczynszowe, 500,- +licznikowe, 0-605-146-970, 0-602-705-002

2 pokoje z aneksem kuchennym, Jelitkowski Dwór- Gdańsk Zaspa, 0601-676-547

3-POK. odnajmę

GDAŃSK Osowa, dobra lokalizacja, nowe, chętnie firmie, 058/555-06-89, 0606-394-810

4-POK. I WIĘKSZE odnajmę

GDYNIA Mały Kack, pięknie położone, (100) z ogródkiem, tanio, (0-58) 664-68-93

GDYNIA, komfortowe, bezczynszowe, 1200,- +licznikowe, 0-602-705-001, 0-602-705-002

LOKAL BIUROWO-USŁUGOWY odnajmę

GDAŃSK Nowy Port, magazyny od 20- 360 m kw, 34-45-885, 501-898-797

GDAŃSK Starówka 38 m reprezentacyjne biuro, parter, samodzielne wejście, 302-27-27

GDAŃSK Oliwa, Przedsiębiorstwo oferuje do wynajęcia pomieszczenia biurowe i magazynowe. Telefon 558-01-75, 553-20-16

GDAŃSK Wrzeszcz, biura, warsztaty, magazyny 0607/281-099 0602/603-293

GDAŃSK Zaspa, bezpośrednio przy Al. Jana Pawła II, pawilon wolno stojący, 2 x 90 m, na biura, sklepy, miejsca parkingowe, tel, (0-58) 344-77-33, 0-601-639-831

GDYNIA Supermarket lokal 28 m kw, 0602-316-016

GDYNIA, sklepy: Śląska 60-m 2200 zł; Legionów 62-m 1900 zł i 112-m apteka 4500 zł, Bank Informacji 622-14-59

ODSTĄPIĘ sklep czynny spożywczy, 0609-475-004

ZAKŁAD Gospodarczy WZHiU w Gdańsku wynajmie pawilony handlowe w obiekcie DH „Wielki Młyn" Gdańsk, ul. Wielkie Młyny 16. Wszelkich informacji udziela dział administracji obiektu w godz. 10.00- 15.00 tel, (0-58) 301-10-31

MIESZKANIE poszukuję

GDAŃSK, Sopot, 1-, 2- pokojowe. Pilnie! 511-70-52

GARAŻ

GARAŻE blaszane- wiosenna promocja! Transport, montaż gratis. Raty, (0-58) 307-36-40, 0-503-073-111

GARAŻE, blaszaki, kioski, pawilony, 058/672-23-63, 0606-788-527

GARAŻE, tanio i solidnie, 0505-126-033

GARAŻE- Tanio, 091/488-49-11, 052/348-71-48, 0608/414-949, 022/799-53-79

GARAŻE- blaszaki, najtaniej!!! Transport, montaż w cenie! 058/762-95-12, 059/823-22-09, 0606-23-54-17

INNA NIERUCHOMOŚĆ

DZIAŁKA ogrodnicza z domkiem Zabornia 504-378-824

DOMKI letniskowe 45 km od Gdyni, w lesie, 20 m do jeziora, od **4.500**,- 0600-620-778

POŚREDNICTWO AGENCJE

SPRAWDZONE oferty nieruchomości z Polski www.nga.pl

DOM

DOM

MATERIAŁY BUDOWLANE sprzedam

BOAZERIE, deski podłogowe, sztachety, listwy, transport, 0601-59-72-92

DWUTEOWNIK ażurowy, 400 x 7.000 około 60 sztuk, 522-11-11

KRATY! Ogrodzenia! Tanio! 341-12-44

SIATKA ocynkowana, powlekana, leśna, bramy, słupki. Skrzeszewo 058/681-88-20

SIATKI, słupki, druty- kolczasty, (0-59) 847-13-29

STYROPIAN tanio 0-601-257-239

WYPOSAŻENIE MIESZKAŃ sprzedam

MEBLE z Niemiec, komody, stoły, lampy, kredensy, wypoczynki, dywany, inne, 682-17-63, 0508-189-626

PODŁOGA

CYKLINIARSKIE (0-58)301-66-66

CYKLINIARSKIE (0-58)342-02-97

CYKLINIARSKIE 058/620-19-75, 0504-917-983

CYKLINIARSKIE 620-47-56

CYKLINIARSKIE 665-11-97

CYKLINIARSKIE Bezpyłowo 345-54-89

CYKLINIARSKIE, (0-58) 553-18-40, 0-606-669-736

CYKLINIARSKIE, (058)553-22-62

CYKLINIARSKIE, bezpyłowo, polerowanie, 345-24-52

CYKLINOWANIE Gwarantujemy Bezpyłowość, (0-58) 344-61-99

CYKLINOWANIE, 058/558-30-86

CYKLINOWANIE, bezpyłowo, układanie, 305-63-48

CYKLINOWANIE, remonty 663-57-02 www.budmir.w.pl

CYKLINOWANIE, układanie, przekładanie podłóg, faktury, 625-09-48, 0-608-058-218

NOWY, przekładki, 624-83-76

PARKIECIARSKIE www.parkietymerbau.prv.pl, 058/554-40-94, (0)509-550-431

PARKIET „Heban" krajowy, egzotyczny, usługi profesjonalne, sklep firmowy, promocje, 058/ 555-15-12

PARKIET cyklinowanie, układanie, sprzedaż, „Drewus" 058/551-05-83

PARKIET producent, usługi **Profi-Parkiet**, (0-58) 667-20-97

PARKIET sprzedaż usługi Centrum Parkietowe, (0-58) 552-12-63

PARKIET tradycyjny i egzotyczny Wysoka Jakość Sklep firmowy **058/344-37-98**

PARKIET, cyklinowanie, układanie, przekładanie 345-60-99

PARKIET, kompleksowo, Timber, 761-79-79, 0691-95-19-60

PARKIET, Cyklinowanie, kafelkowanie, „Parkietus", 0501-846-658

POSADZKI agregam, Pruszcz Gdański, 683-57-44

PRZEKŁADANIE, układanie, cyklinowanie, (0-58) 551-53-58, 0-692-106-706

UKŁADANIE podłóg szwedzkich- różne, tanio, 683-65-89

UKŁADANIE, przekładanie, cyklinowanie, 344-90-67

ŚCIANY, SUFIT

ADAPTACJE, cekolowanie, tapetowanie, malowaniem, 307-36-00

ADAPTACJE, remonty, (0-58) 342-76-72

CEKOLOWANIE Dokładnie! Tanio!, (0-58) 344-63-13

CEKOLOWANIE, malarskie, profesjonalnie, **tanio**!, 683-38-02

CEKOLOWANIE, malowanie, solidnie, 0509-863-954

CEKOLOWANIE, malowanie tapetowanie, 625-99-09

CEKOLOWANIE, malowanie, kafelkowanie, 306-49-84, 0508/915-529

KAFELKOWANIE, remonty, solidnie, (0-58) 558-22-69

MALARSKIE tanio solidnie 662-20-62

MALOWANIE klatek Tanio!, (0-58) 557-69-78, 0-502-667-001

MALOWANIE, remonty, 301-16-61, 0505-905-895

MALOWANIE, tapetowanie 505-965-661

MALOWANIE, tapetowanie, (0-58) 620-14-25

MALOWANIE- remonty, (0-58) 511-00-00

MALOWANIE- szpachlowanie, ogólnobudowlane, 0-506-429-666

REMONTY mieszkań 663-57-02 www.budmir.w.pl

REMONTY, wszelkie prace, 305-88-41, 0661-923-626

SUFIT, ścianki, 302-13-92

SUFITY Kompleksowe remonty, kafelkowanie 349-57-23, 0604-527-513

SUFITY podwieszane, ścianki, malowanie, 0-601-812-451

SUFITY podwieszane: kasetonowe, gipsowe. Ścianki działowe. „Sufitex" 0604/944-094, 558-25-65

TAPETOWANIE natryskowe, malowanie, 302-03-65, 0601/594-371

TAPETOWANIE natryskowe, zmywalne, 621-07-46, 0601-61-66-33

TYNKI gipsowe, solidnie, tanio, 0-609-506-614

TYNKI gipsowe- maszynowe, posadzki- profesjonalnie. Tel./fax (058)778-27-18, 0602-192-704, http://tot_gladz.webpark.pl/

TYNKI mokre gipsowe, 0-502-919-634

OKNA, DRZWI

BALKONY, okna, 302-12-24

BALKONY, Kraty, Daszki. Drzwi stalowe, 342-83-69

DRZWI (058)322-83-69 **Producent**. Zamki. **Promocja**!

DRZWI antywłamaniowe, przesuwane, harmonijkowe, zamki, karnisze. Raty! 341-45-92, Politechniczna 9.

DRZWI antywłamaniowe. Mocne! Solidne- Tanio! Montaż gratis Raty 0 % **557-28-53**; **511-00-04**

KRATY zwijane, zabezpieczające, tarasy, okna, rolety, 342-48-48, www.rollgate.gda.pl

MARKIZY, rolety, żaluzje, „Maat", Producent, ETC 5-111-174

MARKIZY. Rolety. Żaluzje. „Multirolo", (0-58) 512-90-99, 0-602-456-702

OKNA pcv **5-komorowe**. Rabat 25 %. Drzwi. Rolety. Bramy. 058/552-85-37

OKNA PCV Ekol-System, 300-46-22

OKNA PCV Producent, wiosenna promocja, profil aluplast, 773-25-48 Szybko, solidnie

OKNA PCVbrugmann, 7,3 cm, drzwi, roletki, Szczecińska 23 Karbud, 553-25-80

OKNA, drzwi, rolety, „Ortis", 322-12-91, 661-21-74

OKNA, drzwi, tanio, „Wiesmal", 322-18-17

OKNA- naprawa, uszczelnianie, malowanie, (0-58) 347-67-10

ROLETY 303-48-19! Antywłamaniowe Żaluzje! www.roletymarlux.com

ROLETY! Żaluzje! Rolety antywłamaniowe! Markizy! Okna PCV Producent „Dama", 661-48-88; 348-06-35; 302-29-04

ROLETY, plissee, verticale; Gdynia, Świętojańska 101, RobiS

ROLETY, żaluzje, markizy, tanio. 520-31-08 www.km-rolety.gda.pl

ROLETY, żaluzje. Promocja! 559-85-19

ROLLDAR Rolety Atrakcyjne, (0-58) 346-94-95, 0-502-361-666

OKNA PCV REHAU 1,5 x 1,4 (R+Ru) 598 zł netto MONTAŻ GRATIS PRODUCENT „WIK" s.c. 683-14-75 Rotmanka, ul. Świerkowa 21

ŻALUZJE! Rolety tanio! 623-55-69, 623-57-86

PAMIR Producent. Żaluzje, rolety, moskitery, markizy. Bramy garażowe. Okna PCV, (0-58)671-53-39, (0-58)679-44-57

GLAZURNICTWO

ADAPTACJA! łazienek **kafelkowanie**, hydraulika, solidnie. 556-95-14. Faktury

GLAZURA, hydraulika, elektryka, remonty, solidnie, 682-25-58

GLAZURNICTWO! Hydrauliczne, remonty, aranżacje. Gwarancje. 15-letnie doświadczenie. 663-50-70, 0607-839-746

GLAZURNICTWO! Hydrauliczne. Remonty, 664-61-44, 629-21-16

GLAZURNICTWO, gwarancja, Faktury, 306-00-55

KAFELKOWANIE 340-37-70

KAFELKOWANIE, 302-13-92

KAFELKOWANIE, hydraulika, malowanie, 306-12-39

KAFELKOWANIE, malowanie, 306-22-30

KAFELKOWANIE ścian, podłóg, fundamentów, schodów z gresu, klinkieru, układanie paneli, 683-50-06, 0501-50-91-36

USŁUGI HYDRAULICZNE

ABC Hydrauliki 346-98-20, 0-603-320-375

AWARIE, 550-65-22

HYDRAULICZNE grzewcze, gazowe 665-84-35

HYDRAULICZNE, 302-86-97, 0501-060-808

HYDRAULICZNE- gazowe, wodomierze, instalacje, przyłącza, Tanio! 0504/458-573

HYDRAULICZNE- gazowe, uprawnienia, 625-32-84, 0605-125-892

HYDRAULICZNO- gazowe, 302-98-56

HYDRAULIKA, C.O., kafelkowanie, remonty, 682-25-58

USŁUGI ELEKTRYCZNE

AWARIE, elektroinstalacje kompleksowe, (0-58) 671-37-61, 0-509-252-958

AWARIE, elektroinstalacje, pomiary 0602-765-717, 341-51-79

ELEKTROENERGETYCZNE domofonowe, alarmowe instalacje- nowe, remonty, pomiary, 058/551-69- 05

USŁUGI GAZOWE

A! „Abagaz", naprawa, konserwacja, montaż pieców, junkersów, kuchenek. 625-31-49, 665-35-66

INSTALACJE sanitarne, wodno- kanalizacyjne, gazowe, 0501-415-378, 0502-378-545

NAPRAWA ogrzewanie, szczelność, 302-28-30, 0602-25-90-87

ZABEZPIECZENIA

ALARMY kamery- biura, domy, 664-94-55

ALARMY, kamery, montaż, serwis, 320-75-96

DOMOFONY dzwonki, wideodomofony, serwis, montaż, 0-501-311-415

DOMOFONY! 341-66-40

DOMOFONY, serwis, wszystkie, (0-58) 671-58-66

KRATY. Ogrodzenia- kute. Balustrady. 665-58-72

USŁUGI PORZĄDKOWE I EKSPLOATACYJNE

CZYSZCZENIA (058)620-20-18, (058)663-13-43

CZYSZCZENIA 341-08-27 Karcherem

CZYSZCZENIA dywanów, tapicerek, (0-58) 556-59-49

CZYSZCZENIA Promocja. 559-85-19

CZYSZCZENIA. (0-58) 347-63-27

CZYSZCZENIA, (0-58) 557-17-96 Tanio!

CZYSZCZENIA, (0-58) 557-85-46 Karcherem

CZYSZCZENIE dywanów podsuszanie, (0-58) 344-38-19

CZYSZCZENIE dywanów, tapicerek, (0-58) 663-16-80

DEZYNSEKCJA 100% skuteczności 559-85-19

USŁUGI STOLARSKO -TAPICERSKIE

KUCHNIE, zabudowy- profesjonalnie, (0-58) 349-55-80, 0-605-258-656

TAPICERSKIE, 058/557-55-68

TAPICERSKIE, 522-16-12

TAPICERSKIE, skórzane! 554-59-27

TAPICER w Pruszczu przy giełdzie. Najtaniej, 399,- kanapa, i 2 fotele- 999, 682-11-87

USŁUGI INNE

AZBEST, Eternit, Usuwanie 058/671-85-63, 671-48-82

BLACHARSKO dekarskie, papy termozgrzewalne, 0-604-095-901

BRUKARSKIE, (0-58) 559-75-93, 0-505-664-654

BUDOWLANE, ciesielstwo, ocieplenia, (0-58) 562-97-29, 0-601-320-453

BUDOWY, dachy, ciesielstwo, docieplenia, (058)682-51-33

BUDOWY, remonty, 0-502-522-444

CIESIELSKO- dekarskie Ogólnobudowlane, (0-58) 345-31-24, 0-507-192-945

DOCIEPLANIE domków, remonty, 522-42-43

DOCIEPLENIA, 0606-309-350

DOCIEPLENIA, 550-65-22

DOCIEPLENIA, 0-502-522-444

ŁAWY fundamentowe, stropy siatkowe, ogrodzenia, zbiorniki betonowe, mury oporowe, wykonam. Posiadam szalunki stalowe, 682-26-14

OGÓLNOBUDOWLANE, drenaże, izolacje, (0-58) 623-25-33, 0-501-525-307

OGRODZENIA, automatyka bram, tanio! 0509-577-789

PROJEKTY budowlane, kierownik budowy, nadzory odbiory budynków, 682-01-53, 0502-119-680

RYNNY, rury, opierzenia, 343-09-38, 0501-072-437

SZAMBA, (0-58) 687-68-40

WYKOPY minikoparką, 0-606-195-194

ROZMAITOŚCI

AGD I RTV

AGD usługi

NAPRAWY LODÓWEK PRALEK ZAMRAŻAREK NAPRAWY 2 GODZ. BEZPŁATNY DOJAZD SENIORZY ZNIŻKA 302-00-06 303-61-61 305-28-06 306-91-70 322-02-75 552-18-01 0-501-103-397

ACCOVEN **Naprawa! Pralek! Lodówek**! Szybko, Tanio **Bezpłatny Dojazd! Gwarancja! 322-53-25 303-43-80 300-59-90 302-97-62 506/301-663 503/323-017** Seniorzy zniżka

LODÓWKI! 664-85-85, 0601-635-727, Naprawy!

LODÓWKI, naprawy 664-04-53

PRALKI 556-20-21 556-22-47 0601/956-723

PRALKI, zmywarki, 305-46-55

PRALKI, zmywarki, 340-95-33, 622-05-06

SUPERGOTÓWKA Gdańsk 305-62-88 Gdynia 664-14-07

RTV usługi

ABANIKS, Domowe, Kamery, Telewideonaprawa, Wieże, 624-60-34, 302-55-40, 625-90-39, 554-54-39

ANTENA! Całodobowo: indywidualnie, zbiorcze, satelitarne, 0-501-311-415

APARATY cyfrowe. Kamery, Video, DVD, Wieże, TV, Radiomagnetofony (samochodowe), telefony. Mikoś, Gdańsk, Grunwaldzka 132, 341-35-31, Gdynia, Morska 263, 623-36-32

CURTIS, Neptun, Unimor- Siesta, Philips, Otake, Samsung, Trilux, Royal, Sony, Sanyo, inne **Telenaprawa**- dojazd bezpłatny- gwarancja, **344-92-15**, 0608-51-30-03, **554-16-42**

DOMOWA **ekspresowa** naprawa Sony, Philips, Thomson, inne 302-37-30, 663-39-49, 625-21-97 Bezpłatny dojazd

EKSPRESOWA domowa naprawa telewizorów, monitorów. Tanio, 305-70-23, 505-177-713

POGOTOWIE telewizyjne 629-02-33

VIDEOFILMOWANIE (058)678-56-59 664-83-59

TURYSTYKA I SPORT

PRZEWOZY

AALTOURIST najtańsze bilety, 307-48-06, 301-89-51

ATRAKCYJNIE Mikrobusy- wynajem- kraj- zagranica, 344-77-33

AUTOCENTRALA. Najtańsze bilety. 344-50-40, 305-62-25

EUROTOUR bilety autokarowe, lotnicze- tani przewoźnicy z Polski i Niemiec, 550-14-24 www.euro-tour.com.pl

HAMBURG- Bremen- Bremerhaven- Oldenburg. Codziennie, (0-58) 553-15-15

MIKROBUSY, kraj, zagranica, (0-58) 344-55-54

WCZASY, WYCIECZKI

ATRAKCYJNE wczasy, Włochy od 799 zł., Grecja od 499 zł., Bułgaria od 799 zł., 058/555-02-04/05, www.sopottravel.com.pl

BAŁTYK- Stegna, wczasy, wesela, szkolenia, komfortowo, zaprasza, www.owbaltyk.pl, (055)247-72-37

LWÓW i Ziemia Lwowska, 25- 29.05.2005. Holidays, 783-18-50

SŁOWACJA na udane wakacje- ciepłe źródła! Promocje: Sturovo Full pakiet 1199! Familijny Velki Meder 855, Beszeniova, Tatralandia. Specjalista: Family Tour Skoczów (033)853-10-14/ 853-07-32 www.cut.pl

ZAKOPANE/ Czajki Pensjonat z łazienkami TV, wyżywienie, (0-18) 201-90-52

TURYSTYKA MŁODZIEŻOWA

AALTOURIST. Kursy językowe, 301-89-51

ATRAKCYJNE obozy, Włochy od 1199 zł., Grecja od 1299 zł., Bułgaria od 1249 zł., Karpacz 14 dni, 899 zł, 058/555-02-04/05, www.sopottravel.com.pl

BIURA PODRÓŻY

LAST Minute Lwów maj 680, kolonie Polska, zagranica, Ewak 341-46-61

WIZY, USA, Kanada, Australia, Rosja **Holidays**, **305-59-75**

INNE

NAPRAWA rowerów u klienta, Trójmiasto, 0504/664-839

ZDROWIE I URODA

GABINETY LEKARSKIE

CHIRURG specjalista- nieoperacyjne leczenie **żylaków odbytu**, choroby odbytnicy, (0-58) 623-32-39, 0-602-441-513

DERMATOLOG dr med. Jadwiga Filipiuk, 058/551-53-01, 0607-354-811, rejestracja

GINEKOLOG (0880)286-220

ROZMAITOŚCI

GINEKOLOG 0501-536-770 dyskretnie!

GINEKOLOG 0600-77-27-07 zabiegowo, bezzabiegowo

GINEKOLOG 0604-823-164 Bezzabiegowo!

GINEKOLOG bardzo tanio, profesjonalnie, 0505-834-151

GINEKOLOG, 341-19-85 0600/625-317

GINEKOLOG. Profesjonalnie! 880-516-531

NEUROLOG Niżnikiewicz Sztucześnska 32 Gabinet, wizyty, (0-58) 556-12-49

PSYCHOTERAPIA hipnoterapia (stresy, lęki ,inne problemy) Dr Krystyna Zgińska-psycholog. Rejestracja: (058)556-56-46

POMOC WYJAZDOWA

ABC alkoholoodtrucia. Esperal 551-97-64, 0-602-334-716 Stefanowicz

ACHILLES Alkoholoodtrucia Esperal. EKG. Wizyty, (0-58) 348-02-32, 0-601-670-398

ALKOHOLIZM, narkomania-likwidacja- gwarantowana- 0609-350-500

ALKOHOLOODTRUCIA całodobowo tel., 0-887-527-908

ALKOHOLOODTRUCIA. Esperal, 0-501-734-963

ALKOHOLOODTRUCIA, 0-606-500-500

CHIRURG Esperal, profesjonalnie, **302-52-29**, 0-696-767-758

INTERNISTA Andruszkiewicz, wizyty, rehabilitacja, magnetostymulacja, 344-07-37, 0504-903-462

WIZYTY lekarskie, opiekuńcze, pielęgniarskie, pobieranie krwi, NZOZ „Dom", 058/348-08-35. Całodobowo

PRZYCHODNIE, KLINIKI

ALERGIE, choroby skóry, niefarmakologicznie, 302-15-41

BADANIA kierowców, 0502-143-469

BROŃ- badania, 0502/143-469

ODCHUDZANIE, skuteczne, Lekarz, 0606-390-360

STOMATOLOGICZNE

GDAŃSK Centrum Vis-Dent 058/341-92-96, 341-85-04

GDAŃSK Jaśkowa Dolina 86, Przychodnia Stomatologiczna „**Edent**" umowa NFZ, 058/520-31-59

GDAŃSK Okopowa 7, Centrum Stomatologiczne „**Curodental**", 308-15-98 8.00- 20.00, również niedziele

GDAŃSKA Spółdzielnia Stomatologiczna, Szeroka 29, 8.00-19.00, 301-57-05

GDYNIA Clinica Medi-Ca Pogotowie stomatologiczne pon.- pt. 8.00- 20.00; sob. 12.00-18.00. Ponadto zabiegi w znieczuleniu ogólnym 661-01-02

SOPOT Centrum Stomatologiczne „BioDentica" 760-12-37

URODA

MAKIJAŻ permanentny- profesjonalnie, 0502-97-53-97

INNE

DOM Seniora, 058/771-18-60, 0504/038-114

MASAŻ leczniczy, relaksacyjny, 0-693-624-766

MASAŻE- pełen zakres. dynia 620-16-74, 0609-942-529. www.jolanta.glt.pl

MASAŻYSTKA Agnieszka, 0-58/553-16-91

MASAŻYSTKA Ania, (0-58)550-28-33

MASAŻYSTKA Beatka, 0-58/661-16-77

MASAŻYSTKA Ewa, 0880-306-654

MASAŻYSTKA, (0-58) 557-38-54, 0-603-211-506

MASAŻYSTKA, (0-58) 557-74-08

MASAŻYSTKA, 624-69-01, 0-694-300-137

POTENCJA (0500)76-73-74 Oryginalne opakowania

POTENCJA (0501)214-279

POTENCJA (0600)759-553

POTENCJA (0602)347-513

POTENCJA 0603/227-896

POTENCJA, 0692-858-761

POTENCJA. 0-660-251-779

ZDROWE odchudzanie, „Herbalite", 683-23-40, 0504-704-963

ZWIERZĘTA I ROŚLINY

ZWIERZĘTA

KOCIĘTA Brytyjskie, rodowodowe, po championach, (0-58) 680-43-38

MINISZNAUCERKI, 0-501-537-043

OWCZARKI niemieckie długowłose, rodowodowe, szczenięta, młodzież, 508-793-159, www.owczarki.glt.pl

ROŚLINY

PSZENICĘ sprzedam, 0-600-717-979

RÓŻNE

KSIĄŻKI

KUPIĘ książki, nowe stare, biblioteki domowe, 058/555-15- 03

MUZYKA

PIANINA kupujemy! 341-52-40

PIANINO sprzedam, **0-601-20-33-79**.

UROCZYSTOŚCI

RÓŻNE

BANKIETY, wesela, imieniny „Biesiada", 347-77-80

NOWOCZESNA kuchnia cateringowa przyjmie zlecenia, 0609/815-805

PANORAMA restauracja. Zieleniak XVI p., widok na Stocznię. Starówkę. Dania mięsne, rybne. 307-42-51, 504-55-05-61

SALON Sukien Ślubnych, (0-58) 671-24-85 Rumia

KOMUNIKATY

RÓŻNE

AWFIS w Gdańsku anuluje zagubioną legitymację studencką 16130/04 na nazwisko Berliński Tomasz

UNIWERSYTET Gdański unieważnia legitymację studencką nr 137038 na nazwisko Metryka Aleksandra wydaną 1 października 2002 roku

ZAGUBIONO legitymację studencką nr 11554/0 wystawioną przez Akademię Wychowania Fizycznego i Sportu w Gdańsku na nazwisko Arański Łukasz

ZAGUBIONO legitymację studencką wydaną przez GWSH na nazwisko Maciej Cnota

ZAGUBIONO legitymację szkolną nr 50/04, nazwisko Beata Prędka, wydaną przez Zespół Szkół Usługowych Gdynia

ZAGUBIONO legitymację szkolną Zespołu Szkół Rolniczych w Rusocinie na nazwisko Prusinowska Beata

ZGUBIONO legitymację studencką nr 136223 wystawioną przez Uniwersytet Gdański na nazwisko Justyna Brzoskowska

ZGUBIONO legitymację studencką wydaną przez PG nr 82170/WIL na nazwisko Licznerski Artur

Praca +szkoła +szkolenia

Zadzwoń
(058) 30 03 200

zamów reklamę

w **poniedziałek**

w **Dzienniku**

Chcesz zamieścić ogłoszenie w Dzienniku?

TO PROSTE!

SPOTKAJ SIĘ Z NASZYM PRZEDSTAWICIELEM

Zadzwoń (pon.-pt. 9.00-17.00) pod nr tel. (0-58) **30-03-221, 30-03-222, 30-03-230** lub wyślij faks: (0-58) **30-03-231**. Nasz przedstawiciel przyjdzie do Ciebie.

PRZYJDŹ DO BIURA OGŁOSZEŃ

GDAŃSK
Targ Drzewny 9/11
Tel. (0-58) 30-03-216, 217
Fax (0-58) 30-03-213
Pon. - pt. 8.00-18.00
Sob. 9.00-14.00

SOPOT
ul. Kościuszki 61
Tel./fax (0-58) 551-54-55
Pon.- pt. 9.00-17.00

GDYNIA
ul. Władysława IV 43
Tel. (0-58) 660-65-15,16
Fax (0-58) 660-65-17
Pon.-pt. 8.00-18.00
Sob. 9.00-14.00
ul. Świętojańska 141b
Tel./fax (0-58) 622-74-79
Pon.-pt. 9.00-17.00

PRUSZCZ GDAŃSKI
ul. Chopina 2
tel. (058) 683-29-45,
tel./fax (058) 683-29-44
Pon.-pt. 9.00-17.00

RUMIA
ul. Starowiejska 9
tel. (058) 671-24-47
Pon.-pt. 9.00-15.00

ODWIEDŹ BIURO WSPÓŁPRACUJĄCE Z NAMI

GDAŃSK

AMITALL
Gdańsk, ul. Wały Jagiellońskie 24
Tel./fax (0-58) 301-11-54, 305-90-75
Pon.-pt. 8.00-17.00

SYNCO
Gdańsk Wrzeszcz, ul. Dmowskiego 16
Tel./fax (0-58) 345-20-19, 520-31-73
Pon.-pt. 8.00-17.00

BGD - Beata Gryń
Tel. (0-58) 305-40-74
Tel. kom. 0- 502 980-908

R.S. KSERO
Gdańsk Oliwa, ul. Polanki 1
Tel./fax (0-58) 554-29-31
Pon.-pt. 9.00-17.00
Sob. 10.00-14.00

PIK BOGUSŁAW KUROWSKI
Gdańsk Zaspa, ul. Meissnera 4
Tel./fax (0-58) 340-94-12
Pon.-pt. 10.00-18.00
Sob. 10.00-14.00

OSK
Gdańsk, ul. Niedziałkowskiego 13B
Tel. (058) 552-53-36
Pon.-pt. 9.00-17.00

GDYNIA

AMITALL
Gdynia, Plac Konstytucji 2
tel/fax (0-58) 621-06-93,
pon.-pt. 8.00-15.30

AKWABAJT
Gdynia Cisowa
ul. Chylońska 235/1
tel (0-58) 663-99-21 w. 5
pon.-pt. 6.00-17.00

LABOX-PRESS
Gdynia
ul. Świętojańska 5
tel./fax (0-58) 620-65-22
pon.-pt. 10.00-16.00

SOPOT

BIURO TURYSTYCZNE SAN VITA
Sopot, ul. Boh. Monte Cassino 6a
tel. (0-58) 551-62-10
pon.-pt. 9.00-17.00

NADAJ OGŁOSZENIE PRZEZ TELEFON I ZAPŁAĆ KARTĄ

Zadzwoń pod nr (0-58) **30-03-250** i zapłać kartą kredytową - rabat 7% od poniedziałku do piątku w godz. 8.00-18.00 i w sobotę w godz. 9.00-14.00

SKORZYSTAJ Z PORTALU INTERNETOWEGO www.gratka.pl

- wejdź na stronę www.gratka.pl (portal odwiedza miesięcznie prawie 1 milion osób)
- wybierz odpowiedni dział, do którego chcesz zlecieć ogłoszenie
- następnie kliknij - dodaj ogłoszenie
- wypełnij formularz wybierając jednocześnie region pomorski
- następnie postępuj zgodnie z instrukcjami

SKORZYSTAJ Z PORTALU INTERNETOWEGO www.box24.pl

- wejdź na stronę www.box24.pl
- kliknij - dodaj ogłoszenie
- wybierz Dziennik Bałtycki
- następnie postępuj zgodnie z instrukcjami

WYŚLIJ OGŁOSZENIE SMS-em

Za pomocą SMS-a możesz nadać ogłoszenie, które ukaże się **w sobotnim wydaniu** „Dziennika Bałtyckiego".

Aby zamieścić ogłoszenie w sobotnim wydaniu gazety (cena 9 zł + VAT):

- Wpisz jeden z kodów zamieszczonych poniżej, a po nim wpisz treść ogłoszenia bez polskich znaków, pamiętając o odstępach między wyrazami
- Liczba znaków razem z kodem, numerem telefonu kontaktowego oraz odstępami nie może przekroczyć 160 znaków
- W przypadku braku numeru kontaktowego podawany jest numer telefonu, z którego ogłoszenie zostało nadane
- Wyślij SMS pod numer **7968** (cena 9 zł + VAT)

Przykład: DBSOBK Kredyty gotówkowe, zero formalności, w 3 godziny, 058/000-00-00

PRACA	
Zatrudnię	DBSOPZ
Inne	DBSOPI
Szukam pracy	DBSOPS
BIZNES	
Biura rachunkowe	DBSOBR
Kredyty	DBSOBK
Sprzedaż	DBSOBS
Usługi inne	DBSOBU
Lombardy	DBSOBL
Inne	DBSOBI
AUTO-MOTO	
Samochód osobowy sprzedam	DBSOAS
Samochód ciężarowy sprzedam	DBSOAC
Sprzedam inne	DBSOAI
Samochód osobowy kupię	DBSOAS
Samochód ciężarowy kupię	DBSOAD
Kupię inne	DBSOAI
Zamiana	DBSOAZ
Maszyny rolnicze	DBSOMR
Części zamienne sprzedam	DBSOCS
Części zamienne kupię	DBSOCK
Auto-szyby	DBSOCA
Mechanika i elektromechanika	DBSOME
Zabezpieczenia, alarmy	DBSOMA
Transport osobowy	DBSOMT
Transport ciężarowy	DBSOMC
Wypożyczalnie	DBSOMW
Usługi	DBSOMU

NIERUCHOMOŚCI	
Działkę budowlaną i grunty sprzedam	DBSOSB
Dom sprzedam	DBSOSD
Mieszkanie sprzedam	DBSOSM
1-pok. sprzedam	DBSOS1
2-pok. sprzedam	DBSOS2
3-pok. sprzedam	DBSOS3
4-pok. i większe sprzedam	DBSOS4
Lokal. biurowo-usługowy sprzedam	DBSOSL
Działkę budowlaną i grunty kupię	DBSOKB
Dom kupię	DBSOKD
Mieszkanie kupię	DBSOKM
Lokal. biurowo-usługowy Kupię	DBSOKL
Działkę budowlaną i grunty odnajmę	DBSOOB
Dom odnajmę	DBSOOD
Mieszkanie odnajmę	DBSOOM
1-pok. odnajmę	DBSOO1
2-pok. odnajmę	DBSOO2
3-pok. odnajmę	DBSOO3
4-pok. i większe odnajmę	DBSOO4
Lokal. biurowo-usługowy odnajmę	DBSOOL
Działkę budowlaną i grunty Poszukuję	DBSOPB
Dom poszukuję	DBSOPD
Mieszkanie poszukuję	DBSOPM
Lokal. biurowo-usługowy poszukuję	DBSOPL
Działkę budowlaną i grunty zamienię	DBSOZB

Dom zamienię	DBSOZD
Mieszkanie zamienię	DBSOZM
Lokal. biurowo-usługowy zamienię	DBSOZL
Garaż	DBSONA
Inna nieruchomość	DBSONI
Pośrednictwo, agencje	DBSONP
DOM	
Materiały bud. sprzedam	DBSODB
Wyposażenie mieszkań sprzedam	DBSODW
Narzędzia sprzedam	DBSODN
Kupię	DBSODK
Podłoga	DBSODP
Ściany, sufit	DBSODS
Okna, drzwi	DBSODO
Glazurnictwo	DBSODG
Usługi hydrauliczne	DBSODH
Usługi elektryczne	DBSODC
Usługi gazowe	DBSODA
Zabezpieczenia	DBSODZ
Usługi porządkowe i eksploatacyjne	DBSODR
Usługi stolarsko-tapicerskie	DBSODT
Inne	DBSODI
AGD i RTV	
AGD usługi	DBSOGU
AGD sprzedam	DBSOGS
RTV usługi	DBSORU
RTV sprzedam	DBSORS
Kupię	DBSORK
TURYSTYKA I SPORT	
Sprzęt	DBSOTS
Przewozy	DBSOTP

Wczasy, wycieczki	DBSOTW
Turystyka młodzieżowa	DBSOTT
Biura podróży	DBSOTB
Inne	DBSOTI
ZDROWIE I URODA	
Gabinety lekarskie	DBSOUG
Pomoc wyjazdowa	DBSOUP
Przychodnie kliniki	DBSOUK
Stomatologiczne	DBSOUS
Uroda	DBSOUR
Inne	DBSOUI
NAUKA	
Kursy, szkolenia	DBSONS
Języki obce	DBSONJ
Szkoły	DBSONN
Korepetycje	DBSONK
Inne	DBSONI
ZWIERZĘTA I ROŚLINY	
Zwierzęta	DBSOZW
Rośliny	DBSORO
RÓŻNE	
Foto	DBSOIF
Książki	DBSOIK
Muzyka	DBSOIM
Hobby	DBSOIH
Odzież	DBSOIO
Świat dziecka	DBSOIS
Uroczystości różne	DBSOUU

- Szczegółowy regulamin zamieszczania ogłoszeń za pomocą SMS-a dostępny jest w Biurach Ogłoszeń Dziennika Bałtyckiego oraz na stronie internetowej: www.dziennikbaltycki.pl
- Ogłoszenia niezgodne z regulaminem nie będą publikowane
- Ogłoszenia dostarczone do piątku do godz. 14.00 ukażą się w sobotnim wydaniu „Dziennika Bałtyckiego"
- W razie pytań prosimy o kontakt telefoniczny pod nr. tel. (0-58) 30-03-224

Serwis funkcjonuje we współpracy z firmą Mobiltek sp. z o.o. z siedzibą w Krakowie

NADAJ BEZPŁATNE OGŁOSZENIE

Możesz nadać bezpłatne ogłoszenie do dodatków „Praca+Szkoła+Szkolenia", „Dom+Nieruchomości+Wnętrza", „Auto+Moto+Gratka" i „Świat Zdrowia+Moda+Uroda" i „Gratka" (tylko w Trójmieście) korzystając z kuponu, który znajdziesz od poniedziałku do czwartku w dodatkach.

413976B

Lekkoatletyka. W Gdańsku

Dobre wyniki juniorów

Rozegrane na stadionie AWFiS w Gdańsku kwalifikacyjne zawody lekkoatletyczne juniorów i juniorów młodszych do mistrzostw Polski i Ogólnopolskiej Olimpiady Młodzieży sypnęły wieloma nadspodziewanie dobrymi wynikami. To przecież dopiero początek sezonu, a już pomorska młodzież udowadnia, że podobnie jak w ubiegłych latach będzie miała dużo do powiedzenia w walce o medale i dobre lokaty w prestiżowych imprezach krajowych oraz w mistrzostwach Europy juniorów w Kownie. Rekordy życiowe wielu zawodniczek i zawodników posypały się w ubiegłą sobotę w Gdańsku jak z rękawa

Oto najciekawsze rezultaty. Marcin Chabowski (Wejher Wejherowo) przebiegł 2000 m z przeszkodami w 5.34,31, co jest drugim wynikiem w historii w Polsce na tym dystansie. Najlepsza sprinterka pomorska młodego pokolenia, mistrzyni Polski juniorek Marta Jeschke (SKLA Sopot) przełamała barierę 12 sekund w biegu na 100 m, uzyskując 11,97. Dystans 200 m przebiegła w 24,15. Zarówno Chabowski jak i Jeschke uzyskali rezultaty lepsze od minimów na ME juniorów. 16-letnia Karolina Gronau (AZS AWFiS Gdańsk) oągnęła 14,43 na 100 m ppł, a o rok starszy od niej Łukasz Stachowiak (SKLA Sopot) aż o 2,5 sekundy poprawił rekord życiowy na 400 m, przebiegając dystans w 49,62. Na skoczni w dal imponuje utalentowany Michał Płomiński (Lechia Gdańsk). Tym razem w najdłuższym skoku osiągnął 7,32. Sebastian Jachimowicz (AZS AWFiS) posłał oszczep na odległość 73,35, a jego 16-letni kolega klubowy Piotr Hajdysz osiągnął w tej specjalności 64,71. Siedemnastolatek Łukasz Jurga (AZS AWFiS) skoczył o tyczce 4-50. Inne wyniki: trójskok Joanna Kuba (RKS Rumia) 11,85; kula Aneta Smętek (AZS AWFiS) 13,47; młot Magda Witting (Pomorzanka Skórcz) 47,99 i Szymon Noga (Pomorzanka) 60,74.

Paweł Kowalski

Sport akademicki. Różne imprezy

Duży ruch na pływalni

Organizacja Środowiskowa AZS w Gdańsku, przy wsparciu klubów uczelnianych AZS i finansowym Urzędu Marszałkowskiego, zorganizowała kilka imprez międzyuczelnianych.

PŁYWANIE. Zawody korespondencyjne o Puchar Zarządu Głównego AZS zgromadziły na basenie AWFiS w Gdańsku 120 studentek i studentów. Zwyciężcy. Styl dowolny, 100 m Monika Bronk (UG) 59,43 i Piotr Łazaronek (AWFiS) 52,87. Styl klasyczny, 100 m Magdalena Nowak (UG) 1.34,24 i Grzegorz Gaszyk (AWFiS) 1.13,50. Styl grzbietowy, kobiety 50 m Dorota Koperska (AWFiS) 34,89, mężczyźni 100 m Łukasz Ławniczak (UG) 1.07,57. Styl motylkowy, 50 m Dorota Lewalska (UG) 35,34 i Mateusz Janik (AWFiS) 26,91. Sztafety 4 x 50 m stylem zmiennym, zarówno kobiet jak i mężczyzn wygrał AWFiS przed UG i PG.

PIŁKA RĘCZNA. W hali AOS PG w Gdańsku odbył się ogólnopolski turniej kobiet z okazji 35-lecia Uniwersytetu Gdańskiego. Zwyciężyła „siódemka" AWFiS Gdańsk przed Uniwerystetem Gdańskim i Uniwersytetem Warszawskim. Wyróżnione zawodniczki: najlepsza bramkarka - Katarzyna Popławska (UG), najskuteczniejsza zawodniczka - Barbara Lewandowska (UW), najwszechstronniejsza - Anna Lewandowska (AWFiS).

JUDO. „Turniej Zielonych Pasów" (dla początkujących) zgromadził w hali AWFiS 39 studentów z sześciu uczelni. Zwycięzcy: 60 kg Paweł Połujan (AWFiS), 66 kg Sylwester Suwiński (PG), 73 kg Maciej Lewicki (PG), 81 kg Cezary Pyzak (PG), 84 kg Łukasz Czwaczka (Akademia Medyczna), 90 kg Maciej Wojtecki (AM), 87 kg Maciej Winklas (UG).

(ko)

Piłka ręczna. Przywiozły

Puchar z Łukowa

Piłkarki ręczne UKS PTF Gdańsk (podopieczne trenera Adriana Struzika z rocznika 1990 i młodsze) wygrały turniej dziewcząt Łukovia Cup w Łukowie. W drodze po trofeum gdańszczanki zremisowały z rówieśniczkami MTS Kwidzyn 13:13, pokonały kadrę okręgu warmińsko-mazurskiego 14:10, a następnie zwyciężyły Vambresię Wąbrzeźno 21:8 i KKS Kielce 13:3. W półfinale UKS PTF uporał się z Agro-Kociewiem Starogard Gdański 23:15, a w finale w dobrym stylu pokonał Łukovię Łuków 24:15. Spośród gdańszczanek do najlepszej „siódemki" turnieju wybrane zostały: Zofia Ferenic i Aleksandra Jędrzejczyk, a najlepszą zawodniczką UKS PTF uznano Aleksandrę Kempę.

(ko)

Kolarstwo górskie. Bike Tour Gdynia

Kolejne emocje

Pod naszym patronatem Dziennik Bałtycki

Trudna trasa, dobra pogoda, rekordowe zainteresowanie uczestników - tak w skrócie można podsumować drugą w tym roku eliminację gdyńskich wyścigów Bike Tour. W sobotę Orłowo opanowali miłośnicy rowerów, bo oprócz kolarzy górskich, którzy startowali na leśną trasę z okolic ul. Wrocławskiej, w równoległe rozgrywanych zawodach, zjeżdżając ze stromego zbocza na torze motocrossowym, pokazali się specjaliści w bardziej ekstremalnej dyscyplinie - forcrossie. Łącznie w obu imprezach udział wzięło niemal trzystu zawodników. Nic dziwnego więc, że emocji nie zabrakło, tym bardziej, że organizatorzy z Gdyńskiego Ośrodka Sportu i Rekreacji z zawodów na zawody podnoszą kolarzom poprzeczkę coraz wyżej.

- Jak mówili zgodnie sami uczestnicy, trasa tegorocznego Bike Tour w Orłowie była najtrudniejsza w całej historii tego cyklu, rozgrywanego już od 1998 roku - mówi Kamila Barańska z działu sportu GOSiR. - Obfitowała w strome podjazdy, ostre zakręty i grzęzawiska. Ale inaczej być nie mogło, bo już 11 czerwca, dokładnie w tych samych warunkach, ścigać się będą zawodowcy podczas organizowanego przez Czesława Langa wyścigu Skoda Auto Grand Prix MTB 2005. Do Gdyni przyjadą wtedy największe, krajowe sławy tego sportu z Mają Włoszczowską i Anną Szafraniec na czele.

Mimo takich warunków zawodnicy, biorący udział w imprezie, radzili sobie znakomicie i praktycznie we wszystkich kategoriach wiekowych na trasie obserwowano ostrą walkę. Największe emocje towarzyszyły tradycyjnie wyścigowi zawodowców w kategorii „Ellite". Od startu uformowała się trzyosobowa czołówka. Razem jechali trzej reprezentanci Floty Gdynia - Daniel Formela, Jakub Krzyżak i Sławomir Wojciechowski. Po drugim okrążeniu dwaj ostatni odłączyli się jednak od swojego rywala i już we dwóch rozegrali walkę o zwycięstwo. Po zaciętym finiszu ręce w górę na znak triumfu mógł unieść Wojciechowski.

Patronat medialny nad imprezą sprawowały: Dziennik Bałtycki, portal www.naszemiasto.pl oraz radio Hit FM. Następne zawody z cyklu Bike Tour Gdynia 2005 odbędą się 10 września na Witominie.

Szymon Szadurski

Tak walczono na trasie w Orłowie. Fot. Sławomir Ptasznik

Zwycięzcy

Kat: 6-9 lat: Weronika Lorkowska (Gdańsk) i Alan Szulta (Reda). Kat. 10–12 lat: Marta Cichosz (Gdynia) i Marcin Rutkowski (UKS Chełmno). Kat. 13-14 lat: Dorota Rutkowska (Chełmno) i Jakub Dorsz (Gdynia). Kat. 15-16 lat: Kamila Ellward (Gdynia) i Łukasz Maj (Chełmno). Kat. 17-18 lat: Mateusz Siemaszko (Bartoszyce). Kat. 19-29 lat: Wiesława Stachańczyk (Gdynia) i Sławomir Wojciechowski (Sopot). Kat. 30-45 lat: Danuta Styk (Gdynia) i Dariusz Wóźniak (Niedarzyno). Kat. 46-59 lat: Anna Sadowska (Gdynia) i Jerzy Węsierski (Gdańsk). Kat. powyżej 60 lat: Maksymilian Brzezowski (Gdynia).

Gdynia. Zawodowa Liga Armwrestlingu

Ludzie silni jak tury

Najlepsi zawodnicy z całej Polski spotkali się w sobotę w Centrum Rozrywki Gemini w Gdyni, aby uczestniczyć w Zawodowej Lidze Armwrestlingu. Czterogodzinne, emocjonujące zmagania w siłowaniu na rękę, oglądało kilkuset widzów. Atrakcyjność widowiska była tym większa, że zawodnicy walczyli w systemie każdy z każdym.

- Takie zawody odbyły się już w Gdyni po raz piąty - mówi Marcin Mielniczuk z firmy Mazurenko Armwrestling Promotion, współorganizator imprezy. - Cztery razy oglądaliśmy zawodników z kategorii 70 oraz 78 kg. Tym razem dwie kolejne kategorie przyjechały po to, aby udowodnić całej Polsce, kto jest najsilniejszy.

Organizatorzy podkreślali, że siłowanie na rękę z roku na rok staje się w Polsce coraz bardziej popularne, a rodzimi zawodnicy powoli dobijają do światowej czołówki, którą stanowią głównie zawodnicy z Rosji, Ukrainy i innych, byłych republik Związku Radzieckiego.

(SZ)

Marcin Lachowicz siłuje się w kategorii do 86 kg z Emilem Wojtyrą. Fot. Sławomir Ptasznik

Wyniki

Kategoria do 63 kg: 1. Marek Pachla, 2. Tomasz Szewczyk, 3 Kamil Pachla. 4. Chrystian Rieger, 5. Jarosław Potaczała. Kategoria do 86 kg: 1. Konrad Gaca, 2. Mariusz Grochowski, 3. Lucjan Fudała, 4. Marcin Lachowicz, 5. Marcin Laskowski.

Gdynia. Bałtyk wygrał mecz i awansował na trzecie miejsce

Wypunktowali rywala

Piłkarze Chojniczanki walczą o utrzymanie się w czwartej lidze piłkarskiej. Grając z wyżej notowanym Bałtykiem nie zamierzali się poddać. Momentami jednak przesadzali z agresywnością. Gdynianie poważnie podeszli do tego spotkania i choć nie mają szans na awans, a spadek też im nie grozi, to grali o zwycięstwo.

W 23 minucie biało-niebiescy objęli prowadzenie. Po zagraniu Pawła Budziwojskiego do siatki trafił Artur Rosiński. Do tego momentu lepiej grali gdynianie, ale po strzeleniu gola oddali inicjatywę rywalom. Tuż przed przerwą po dośrodkowaniu wyróżniającego się w zespole Chojniczanki Sławomira Suchomskiego wyrównującego gola zdobył Bartosz Nartowski. Po przerwie Bałtyk dążył do zdobycia drugiej bramki. W 60 minucie kapitalnym strzałem gola zdobył Paweł Budziwojski.

- Dostałem piłkę od Mariusza Żaka. Przyjąłem i strzeliłem z około 30 metrów. Piłka wpadła do bramki tuż przy słupku - powiedział nam Budziwojski.

Po kolejnych dziesięciu minutach Bałtyk prowadził już 3:1. Ładną akcję przeprowadził Radosław Styn i podał do Rosińskiego, który zdobył swojego drugiego gola w tym spotkaniu. Goście nie rezygnowali z walki o jak najlepszy wynik. I po podaniu Suchomskiego ponownie do siatki trafił Nartowski. Wynik meczu na 4:2 dla Bałtyku ustalony został w 90 minucie. Budziwojski dośrodkowywał z rzutu rożnego, ale piłkę wybił Jacek Tobolski. Ponowne zagranie „Budzika" było już dokładniejsze i wbiegający Dariusz Dobrzyński trafił do siatki głową z pięciu metrów. Po tym zwycięstwie gdynianie awansowali na trzecie miejsce w ligowej tabeli.

- Wygraliśmy zasłużenie - uważa Budziwojski, kapitan Bałtyku. - Zagraliśmy dobre spotkania i mecz chyba mógł się podobać kibicom. Padło sześć goli, tempo gry było szybkie, nie brakowało sytuacji strzeleckich i ostrej walki. Obydwie drużyny miały jeszcze sytuacje, aby zmienić ten wynik. U nas jeszcze dwie dobre okazje miał chociażby Rosiński.

(stan)

W Gdyni nie brakowało twardej walki. Fot. Sławomir Ptasznik

Bałtyk - Chojniczanka 4:2 (1:1)

Bramki: 1:0 Artur Rosiński (23), 1:1 Bartosz Nartowski (45), 2:1 Paweł Budziwojski (60), 3:1 Rosiński (70), 3:2 Nartowski (78), 4:2 Dariusz Dobrzyński (90).

Bałtyk: Tomaszewicz - Sienkiewicz, Komorowski, Knioch - Styn (85 Niemczewski), Złonkiewicz, Wasielewski, Budziwojski, Wiszniewski (78 Dobrzyński) - Rosiński (75 Figura), Żak.

Kwidzyn. Kolejna porażka KP Sopot

Problemy kadrowe

Nadal słabo spisuje się w rozgrywkach czwartej ligi piłkarskiej KP Sopot. Choć Kazimierzowi Iwańskiemu, trenerowi sopocian, problemów kadrowych nie brakuje. Z różnych powodów nie grali Dariusz Głos, Jakub Jersak, Krzysztof Szczechowiak i Maciej Badźmirowski.

- Niektórzy zawodnicy nie rozumieją pewnych sytuacji. Nie dość, że nie przychodzą na treningi, to zaczęli opuszczać mecze. Będzie ciężko, ale bez walki się nie poddamy - zapewnia trener Iwański.

W sobotę piłkarze KP przegrali w Kwidzynie z Rodłem 0:1 (0:1). Jedynego gola strzelił w 6 minucie Marcin Bojarski.

KP Sopot: Szczypior - Iglicki, Berlik, Zabłotny, Izu - Kupczyk, Florek, Mazurkiewicz, Kamiński - Łepkowski, Tworek (46 Dąbrowski).

Obrona sopocian zrobiła w tym meczu jeden poważny błąd i kosztowało to ten zespół utratę gola. Najlepszej okazji do wyrównania nie wykorzystał Jan Tworek, który nie pokonał bramkarza gospodarzy strzelając z sześciu metrów.

(stan)

Gdańsk. Remis Gedanii z Powiślem

Słaby mecz

Oniespodziankę postarali się piłkarze ostatniej w tabeli Gedanii, którzy zremisowali z trzecim Powiślem 1:1 (0:0).

Bramki: 0:1 Sławomir Makowski (71), 1:1 Marcin Łukasiak (73).

Gedania: Jażdżewski - P. Szydłowski, Bubienko, Dziadek, Klimkiewicz - Thomas, Łukasiak, Wojdaś, Kierat - Szreder (61 Gonerski), Żukowski (64 Sałanowski).

To był słaby mecz. Poza bramkami, spięcia w polu karnym i sytuacje strzeleckie można policzyć na palcach jednej ręki. Szczególnie rozczarowali goście, którzy są przecież znacznie wyżej notowani w tabeli.

Kiedy jednak w 71 minucie, po celnym strzale z rzutu wolnego, Powiśle objęło prowadzenie, wydawało się, że ten mecz zakończy zwycięsko. Jednak po kolejnych dwóch minutach był już remis. Z rzutu wolnego dośrodkował Grzegorz Dziadek i Marcin Łukasiak strzałem głową zdobył wyrównującą bramkę.

- Więcej spodziewałem się po grze Powiśla. Walki w środku pola nie brakowało, ale sytuacji bramkowych było niewiele. Udało nam się „zamieszać" w górnej części tabeli. Bo remisując w tym meczu zepchnęliśmy Powiśle z trzeciego miejsca - powiedział Rafał Szyłański, trener Gedanii. *(stan)*

Gdynia. Rezerwy Arki znowu przegrały

Baraże coraz bliżej

Runda wiosenna nie jest udana dla czwartoligowych piłkarzy Arki II Gdynia. Rezerwy żółto-niebieskich przegrały tym razem z Kaszubami Połchowo 0:2 (0:2). Wiosną gdynianie mają słaby bilans - jedno zwycięstwo, cztery remisy i aż sześć porażek. Te wyniki sprawiają, że Arce II w oczy spojrzało widmo gry w barażach o utrzymanie się w czwartej lidze.

- Niestety baraże są coraz bliżej - przyznaje Dariusz Mierzejewski, trener II zespołu Arki. - Od następnego meczu będzie nam już towarzyszyć presja i grać będziemy z nożem na gardle.

Rezerwom Arki wyraźnie brakuje doświadczonych graczy z pierwszej drużyny. Kiedy jesienią częściej występowali piłkarze drugoligowego zespołu, to i wyniki były lepsze. Młody skład drugiej drużyny żółto-niebieskich radzi sobie średnio.

Mecz z Kaszubami rozstrzygnął się w ciągu trzech minut. W 37 minucie błąd popełnił Waldemar Stanik, który wypuścił piłkę z rąk i z pięciu metrów do siatki trafił Bartłomiej Stolc. Trzy minuty później źle w obronie zachował się Jakub Banaszak, a Jakub Gronowski strzałem w długi róg trafił do siatki.

Gospodarze też mieli sytuacje do strzelenia bramki. Jednak Piotr Zawadzki i Kamil Gusman nie potrafili trafić do bramki Kaszub. *(stan)*

Rezerwy Arki (czerwone stroje) spisują się wiosną poniżej oczekiwań. Fot. Tomasz Bolt

Arka II - Kaszuby 0:2 (0:2)

Bramki: Bartłomiej Stolc (37), Jakub Gronowski (40).

Arka II: Stanik - Mach (60 Ćwiklik), Godlewski, Pawlicki, Toczek - Gutkowski, Banaszak, Gusman, Skóra - Wilamowski (46 Rybakowski), Zawadzki.

Rumia. Orkan lepszy od Jantara

Długo czekali

Piłkarze Orkana Semeko Rumia wygrali mecz czwartej ligi piłkarskiej z Jantarem Ustka 2:0 (0:0).

Bramki: Wojciech Klemczyk (78), Rafał Siemaszko (88).

Orkan: Duda - Klemczyk, Dąbkowski, Babski - Osior, Manteufel, Adamiuk (68 Twaróg), Chmieliński (90 Skwiot), Kurdziel (70 Kołakowski) - Siemaszko, D. Hebel.

Choć rywalem Orkana był walczący o utrzymanie się w czwartej lidze Jantar, to kibice gospodarzy długo musieli czekać - bo aż do 78 minuty - na pierwszego gola. Wtedy to do siatki w zamieszaniu podbramkowym trafił Wojciech Klemczyk. Wynik ustalił Rafał Siemaszko, po tym jak Dariusz Hebel nie trafił czysto w piłkę. Wcześniej to jednak goście mogli objąć prowadzenie, ale po strzale z 22 metrów Dariusza Małkowskiego piłka trafiła w poprzeczkę.

- Jantar nastawił się na zdobycie punktu. Mieliśmy przewagę i gole w końcu musiały paść - powiedział Adam Walczak, trener Orkana.

(stan)

Komplet wyników i tabele IV ligi w dodatku sportowym.

Dziennik Bałtycki
Kier. działu Trójmiasto: 3003 333
ISSN 1644-6569

REDAKCJA
80-894 Gdańsk, Targ Drzewny 9/11 Fax 3003 303
Korespondencje: 80-958 Gdańsk skr. poczt. 419
Redaktor naczelny: Tomasz Arabski, 3003 300
Z-cy red. naczelnego: Maciej Wośko, 3003 305
Mariusz Szmidka, 695 47 20
Sekretarz redakcji: Tomasz Kubik, 3003 332

DZIAŁY
łączności z Czytelnikami tel. 3003 340
e-mail: opinie@grasabalt.gda.pl
Gdańsk tel. 3003 333
Sopot tel. 550 42 38
Gdynia tel. 6806 500
ekonomia tel. 3003 382
sport tel. 3003 372

infolinia 0800 1500 39
kultura tel. 3003 358
dodatki tel. 3003 299
fotoedytorzy tel. 3003 322
promocja (patronaty) tel. 3003 179
Biuro Konkursów: tel. 3012 761
(w godz. 10.00-16.00)

PRENUMERATA
z bezpłatną dostawą do domu - rano!
tel. 0 800 15 00 26 (darmowa infolinia)

REKLAMA I ODDZIAŁY REDAKCJI
Gdańsk, Targ Drzewny 9/11
tel. (058) 300-32-74, fax 300-32-66, tel. 300-32-16, fax 300-32-13
Gdynia, ul. Władysława IV 43 (redakcja)
tel. (058) 660-65-00, 660-65-01, tel./fax (058) 660-65-02
tel. (058) 660-65-20 do 33 (reklama)
Gdynia, ul. Władysława IV 43,
tel. 660-65-15, 660-65-16, 660-65-36 do 38, fax 660-65-17
Gdynia, ul. Świętojańska 141 B (biuro ogłoszeń)
tel./fax (058) 622-74-79
Sopot, ul. Kościuszki 61, tel./fax 551-54-55, tel. 550-42-38

Bytów	tel. (059) 822-60-12
Chojnice	tel. (052) 396-53-99
Człuchów	tel. (059) 834-58-45
Kartuzy	tel. (058) 681-18-92
Kościerzyna	tel. (058) 686-76-61
Kwidzyn	tel. (055) 262-40-41
Lębork	tel. (059) 863-50-68
Malbork	tel. (055) 270-23-14
Nowy Dw. Gd.	tel. (055) 239-40-62
Pruszcz Gd.	tel. (058) 683-29-44
Puck	tel. (058) 673-25-01
Rumia	tel. (058) 671-24-47
Słupsk	tel. (059) 848-17-30
Starogard	tel. (058) 560-11-78
Tczew	tel. (058) 530-41-01
Wejherowo	tel. (058) 677-45-46

WYDAWCA
Grupa Wydawnicza polskapresse
sp. z o.o. Oddział Prasa Bałtycka
80-894 Gdańsk, Targ Drzewny 9/11
Prezes: Krzysztof Krupa

DRUK
Drukarnia POLSKAPRESSE sp. z o.o.
Oddział Prasa Bałtycka
ul. Połęże 3, tel. 30-93-700, fax 30-93-703
Proj. graficzny - Krzysztof Ignatowicz, tel. 3003 128

Unijny kierunkowskaz. Dostałeś pieniądze?

Rozlicz się!

Każdy projektodawca, który uzyskał pieniądze z Unii Europejskiej, zobowiązany jest do rzetelnego rozliczenia każdego etapu swojej inwestycji. Niezwykle ważna jest dbałość zarówno o sprawozdawczość finansową, jak i merytoryczne zapisy w dokumentach zawierających opis realizacji kolejnych etapów.

Kiedy złożyć

Sprawozdanie końcowe są zobowiązani złożyć wszyscy projektodawcy korzystający z funduszy strukturalnych i przedakcesyjnych. Muszą to zrobić w terminie nieprzekraczającym 30 dni od chwili zakończenia realizacji tego projektu. Dodatkowo, co kwartał przedstawiają oni wojewodzie sprawozdania kwartalne.

Gdzie

- Sprawozdania z realizacji projektów infrastrukturalnych należy składać w Biurze Zarządzania Funduszami Europejskimi w Urzędzie Wojewódzkim.
- Projekty dotyczące wsparcia Małych i Średnich i Przedsiębiorstw – w Agencji Rozwoju Pomorza.
- Wnioski dotyczące rozwoju zasobów ludzkich – w Wojewódzkim Urzędzie Pracy.

Gotowe druki raportów znajdziesz m.in. na stronie Polskiej Agencji Rozwoju Przedsiębiorczości.

Warto!

Ryszard Stachowiak z firmy Internet z Człuchowa

– Czy przygotowanie sprawozdania z realizacji projektu jest łatwe i przyjemne? Nie jest łatwe, ale przyjemne, bo oznacza wypłatę pieniędzy. Dokumentacja obejmuje prawie 100 stron materiału. I każdy temat ma swoją stronę. W niej musimy poinformować o wykonaniu umowy. Trzeba przygotować raport finansowy, raport techniczny, dołączyć potwierdzenia przelewu z banku, faktury i do tego jeszcze opracować raport końcowy. W czwartek zakończyliśmy przygotowywanie sprawozdania z realizacji wprowadzenia programu BHP. Do każdego z 14 działań musieliśmy dołączyć osobną dokumentację. Zrobiliśmy fotografię tabliczek znamionowych, zamontowanych przy urządzeniach z informacją, że zostały sfinansowane ze środków UE. Warto pamiętać by dopisać: „Wszystkie umowy realizujemy z najwyższą starannością". Siedzieliśmy do późnego wieczora, ale opłacało się. W piątek dostarczyliśmy je do Regionalnej Instytucji Finansującej i czekamy na pieniądze. Poszło szybciej, bo to już nasze piąte sprawozdanie – do tej pory sześć wniosków otrzymało dotacje. Mamy już jakieś doświadczenie, a i tak nie było to takie proste. Na szczęście na stronie Polskiej Agencji Rozwoju Przedsiębiorczości i Regionalnej Instytucji Finansującej są już gotowe druki raportów, które wystarczy ściągnąć i wypełnić. Dotąd otrzymaliśmy pieniądze z 5 programów, głównie Pharowskich. Bez nich trudno byłoby sfinansować wprowadzenie systemu jakości ISO 9001 i 2000, wyjechać na targi w Hanowerze, poprawić bezpieczeństwo pracy.

Zebrał Dariusz Dulaba

Nie zapomnij!

- Sprawozdania należy przygotowywać wyłącznie na specjalnie do tego przygotowanych szablonach.
- Powinny dotyczyć tylko osiągnięcia założeń przedstawionych we wniosku o dotację.
- Nawet najmniejszy wydatek na realizację projektu współfinansowanego ze środków UE i ich zasadność muszą być potwierdzone dokumentem (potwierdzeniem zakupu).
- Potwierdzenia wydatków należy przechowywać do 2013 roku – na wypadek kontroli.

Czytelnicy pytają

– Czy zatrudnienie w przedsiębiorstwach należy przedstawić podając liczbę etatów czy pracowników, tzn. uwzględnić osoby zatrudnione na niepełne etaty, umowy zlecenia oraz umowy o dzieło?

– Liczba zatrudnionych osób odpowiada liczbie pracowników zatrudnionych na pełnych etatach w ciągu jednego roku wraz z liczbą pracowników sezonowych, które są ułamkowymi częściami jednostek roboczych (pełnych etatów).

– Proszę o odpowiedź czy spółka cywilna, która rozpoczęła działalność w 2005 roku, kupując biurowiec na wynajem, może skorzystać z funduszy na remont i modernizację tegoż biurowca?

– Tak, o ile spełnione są warunki. Każdy ze wspólników musi działać krócej niż trzy lata, działania te są kwalifikowane, o ile celem tej inwestycji jest osiągnięcie wzrostu konkurencyjności lub przygotowanie nowego stanowiska pracy, np. dla osoby niepełnosprawnej, w tym wypadku z dotacji można uzyskać maksymalnie zwrot 50 tys. euro (pozostała część wydatków nie może być refundowana). Sam remont budynku – bez zaproponowania dodatkowej korzyści – nie kwalifikuje się do uzyskania wsparcia.

Masz pytanie dotyczące unijnych dotacji? Wyślij maila pod adresem: opinie@prasabalt.gda.pl.

Odpowiedzi zamieścimy na łamach.

Wojewoda pomoże

Z **Piotrem Ciechowiczem,** zastępcą dyrektora Departamentu Programów Regionalnych Urzędu Marszałkowskiego Województwa Pomorskiego, rozmawia Dariusz Dulaba

– Na kim spoczywa obowiązek składania sprawozdań i czego one dotyczą?

– Od momentu podpisania umowy finansowej, każdy projektodawca realizujący projekt infrastrukturalny ma obowiązek przekazywania do wojewody sprawozdań z realizacji kolejnych etapów inwestycji.

– Niektórzy skarżą się, że rozliczenie realizacji projektu nie jest czynnością łatwą. Kto może im w tym pomóc?

– Utrudnienie stanowi chociażby fakt, że w tym celu należy używać wielu nieznanych dotąd w Polsce dokumentów. Rozliczenia kontroluje jednak wojewoda, do którego zawsze można zwrócić się o pomoc.

– Na co trzeba zwrócić szczególną uwagę przy wypełnianiu raportu?

– Na osiągnięcie celów, jakie zostały ujęte przy pomocy wskaźników efektów. Dobry projekt zakłada osiągnięcie konkretnych zmian i wymiernych korzyści, np. w sferze jakości. Porównując te dane, można w miarę szybko zorientować się, czy projekt został zrealizowany poprawnie. Nie można niczego zmieniać – należy trzymać się harmonogramu i celów przez siebie wyznaczonych. W przypadku zaniedbania i zmiany celu wydatkowania pieniędzy można narazić się na kłopoty, nawet na cofnięcie dofinansowania. W przypadku dużych uchybień Unia Europejska może także zakazać danemu projektodawcy ubiegania się o pieniądze z unijnego budżetu w kolejnych trzech latach.

ZPORR
Zintegrowany Program Operacyjny Rozwoju Regionalnego

Publikacja współfinansowana ze środków Europejskiego Funduszu Rozwoju Regionalnego