dziś
ZDROWIA · MODA · URODA

ISSN 0137-9062

Dziennik Bałtycki

Nakład 44 617 egz.
nr 70 (18 358)
indeks 350028
Rok wydawania 60
cena 1 zł 30 gr
lub 91 gr*
w tym 7% VAT

TRÓJMIASTO
czwartek 24 marca 2005 r.

* W prenumeracie z dostawą do domu - rano! Zadzwoń tel. 0 800 15 00 26
cena kalkulowana przy najpopularniejszej prenumeracie półrocznej

dziś z Dziennikiem
Sport magazyn

www.naszemiasto.pl
serwis informacji lokalnych

Ojciec Święty cierpi
Papież ukazał się w oknie swego apartamentu. Był osłabiony

15 O TYM SIĘ MÓWI

Walka o życie Terri
Sąd odrzucił odwołanie rodziców Terri Schiavo

7 ŚWIAT

Przed Azerbejdżanem
Piłkarska reprezentacja Polski wygrała z III-ligową Obrą Kościan 4:0

DODATEK SPORT

Gdańsk. Szwedzi zamykają Fazera

GORZKI SMAK LIKWIDACJI

– Będziemy walczyć o utrzymanie produkcji. Nie musi się to dziać pod znakiem Fazera – twierdzi Janusz Gonera, zastępca przewodniczącego zakładowej „Solidarności".

Fot. Robert Kwiatek

Wczoraj wstrzymano produkcję w Cloetta Fazer Polska w Gdańsku. Dziś związki zawodowe zdecydują o formie protestu. Skandynawski koncern produkujący słodycze zdecydował się zlikwidować polską filię i sprzedać majątek zakładu. Pracę straci 320 osób.

– Decyzja wynikła ze zmian własnościowych, które nastąpią w najbliższym czasie w Szwecji – wyjaśnia Monika Sarnecka, rzecznik spółki Cloetta Fazer Polska. – Filia w Gdańsku miała tylko 3 proc. udziałów w polskim rynku słodyczy.

Choć firma przez ostatnie lata przynosiła tylko straty, to...

– Nikt się tego nie spodziewał. Poczułem pustkę w głowie. Dzisiaj czuję już tylko złość – mówi Janusz Gonera, zastępca przewodniczącego zakładowej „Solidarności". - Aby z nim porozmawiać musieliśmy wyjść za bramę zakładu. Nie zostaliśmy wpuszczeni do siedziby związku.

– Od chwili rozpoczęcia konsultacji, związkowców obowiązuje zachowanie zasad poufności - powiedziała Sarnecka. - Powinni rozmawiać między sobą, ale nie z mediami.

– Przyjechali ze Szwecji szefowie i w jeden dzień podjęli decyzję: likwidujemy was – wspomina Bogusław Baryła, szef działu informatyki. – Nie przedstawili żadnego kalendarza zwolnień.

O tym, że firma zostanie zlikwidowana, część kierownictwa dowiedziała się dopiero we wtorek, o godzinie 9.45.

– Cloetta Fazer trybem i formą zwolnień naruszyła obowiązujące w Polsce prawo – mówi Maciej Turnowiecki, rzecznik prasowy prezydenta Gdańska.

Dziś związki zawodowe zdecydują o formie protestu.

Robert Kiewlicz
Kazimierz Netka

Czytaj na str. 10

Gdańsk. Wałęsa - Steinbach

Debaty nie będzie

Najprawdopodobniej nie dojdzie do zaplanowanej na początek kwietnia debaty Lecha Wałęsy z szefową niemieckiego Związku Wypędzonych Eriką Steinbach. Były prezydent nie zgadza się na warunki stawiane przez stronę niemiecką. W spotkaniu mieli uczestniczyć tylko dziennikarze naszego zachodniego sąsiada. *(ml)*

Więcej str. 3

Wielki Czwartek. Triduum Paschalne

Dźwięk kołatek

Dziś wieczorem rozpocznie się Triduum Paschalne – najważniejszy okres w roku kościelnym. W świątyniach zostanie odprawiona tylko jedna msza święta. Będą ją sprawować wszyscy księża z danej parafii. Po jej zakończeniu, na pamiątkę uwięzienia Jezusa, Najświętszy Sakrament zostanie przeniesiony do ciemnicy. Dziś umilkną dzwonki. Przez trzy dni w kościołach będzie słychać tylko kołatki. *(m.ż.)*

Więcej na str. 14

DZIŚ W DODATKU TRÓJMIASTO

Zaproponowaliśmy gdańskim radnym, by przez miesiąc pomieszkali za darmo na Dolnym Mieście i przekonali się, jak niebezpieczna to dzielnica. Żaden z członków Komisji Bezpieczeństwa się nie zgodził. Ale też nikt nie pomógł dotychczas mieszkańcom w walce o monitoring.

opinie@prasabalt.gda.pl
Bezpłatna infolinia
0 800 1500 39
Redakcja „Dziennika Bałtyckiego"
80-894 Gdańsk
Targ Drzewny 9/11

PODOBA MI SIĘ

... poseł do czasu. Jeżeli poseł zostanie prawomocnie skazany, żegna się z mandatem. Jego wybór! U nas brakuje takich przepisów – natychmiastowych odwołań, utraty przywilejów. Niech się wreszcie jeden z drugim pożegna z funkcją z dnia na dzień!

Janusz z Sopotu

DENERWUJE MNIE

... o czym tu dyskutować? Czy człowiek, który złamał prawo, może dalej rządzić, brać pieniądze i podejmować decyzje w naszym imieniu? Sama rozmowa na ten temat, próba dyskusji jest absurdem. Nawiasem mówiąc, ciekawe, czy w tym względzie jesteśmy już krajem rekordzistów?

internauta Andy

... kluczenie. Też nie chce mi się wierzyć, że jeszcze ten Sejm przyjmie nowe przepisy, które ograniczą bezkarność posłów. Immunitet – to dla nich najważniejsze słowo. Tarcza. Może niektórzy będą jeszcze chcieli „poszaleć" do końca kadencji... Mają ukręcić na siebie bicz?

internauta Garry

... kpina z prawa. Telekomunikacja od lat wszystkim pokazuje, że robi co chce. Całkowicie ignoruje konkurencję i wszystkie urzędy nadzorujące działanie operatorów. Pytam więc, po co ten nadzór? Żeby się nazywało, że w państwie prawa ktoś komuś zwraca łaskawie uwagę i od czasu do czasu pogrozi? To jest jawna kpina. Ochrona konkurencji i konsumentów – brzmi dobrze. Co z tego, skoro niewiele oznacza.

internauta Call

Więcej opinii na stronach serwisu www.naszemiasto.pl

Kontrowersje. Kara dla wydawców bestsellera

Drogi Harry Potter

Ponad półtora miliona złotych kary ma zapłacić Harbor Point – spółka mająca wyłączne prawa do wydawania książki „Harry Potter i Zakon Feniksa" w polskiej wersji językowej oraz hurtowi dystrybutorzy tego tytułu. Taką decyzję podjął Cezary Banasiński, prezes Urzędu Ochrony Konkurencji i Konsumentów.

Czego dotyczy spór? Wydawca dogadał się z dystrybutorami tej części przygód Harry'ego Pottera, że nie będzie ona sprzedawana taniej niż 44 złote (za książkę w miękkiej oprawie) i 53 złote (w oprawie twardej). Księgarz nie mógł bowiem ustalić ceny odbiegającej o więcej niż 10 procent od tej wydrukowanej na okładce książki (49 i 59 złotych).

– Detaliczni księgarze musieli zobowiązać się, że będą sprzedawali książkę po ustalonej wcześniej cenie. Spółka Harbor Point była ponadto informowana przez hurtowników o przypadkach sprzedaży tej książki po cenie niższej niż ustalona – wyjaśnia Małgorzata Cieloch z biura prasowego UOKiK w Warszawie.

W związku z tym klienci nie mieli wyboru – wszędzie książki kosztowały mniej więcej tyle samo. – Dlatego też prezes UOKiK uznał działanie spółki Harbor Point oraz pozostałych uczestników zmowy za niezgodne z prawem. Wydawca i dystrybutorzy zostali również ukarani grzywnami w łącznej wysokości ponad 1 mln 600 tys. złotych (z tego Harbor Point dostał 590 tys. złotych kary) – dodaje Małgorzata Cieloch.

– Nie zgadzamy się z decyzją UOKiK. Będziemy się od niej odwoływać – mówi Marcin Walkowiak, z wydawnictwa Harbor Point.

Maciej Pawlikowski

To kuriozum

Antoni Pawlak
poeta – wydawnictwo Tower Press

– Taka umowa między wydawcą a dystrybutorami to skandal. Takie rzeczy nie powinny mieć miejsca. Rozumiem, że wydawca zastrzega, że cena książki nie może być znacznie wyższa, niż ta wydrukowana na okładce. Jednak jeśli księgarnia chce sprzedawać taniej i obniżać swoją marżę, powinna mieć do tego prawo.

Fot. W. Jakubowski/KFP

Przejrzysta sytuacja

Maria Gospodarek, wiceprezes wydawnictwa słowo/ obraz, terytoria

– Uważam, że na rynku wydawniczym, zresztą chyba tak jak wszędzie, powinny być czyste reguły gry. Polska Izba Książki stara się doprowadzić do sytuacji, aby cena książki, drukowana była na jej okładce. Ten projekt ma swoich zwolenników i przeciwników. Myślę, że lepszym narzędziem do regulacji ceny książki są różnorodne rabaty, udzielane dystrybutorom i księgarzom, a nie tajne umowy.

Fot. Tadeusz Kościński

KRESKA DNIA

Rys. Henryk Sawka

Anse i awanse. Nowy – stary rektor PAP w Słupsku

Prof. Gierczyńska na trudne czasy

Prof. PAP Danuta Gierczyńska została wczoraj ponownie wybrana przez Senat Pomorskiej Akademii Pedagogicznej na stanowisko rektora. Gierczyńska sprawowała tę funkcję od 2002 r. W wyborach była jedynym kandydatem. Nowa kadencja potrwa do 2008 r.

W głosowaniu prof. Danuta Gierczyńska uzyskała 43 głosy (Senat liczy 48 członków). Zdaniem jej zwolenników, Gierczyńska sprawdziła się na dotychczasowym stanowisku, bo rozwinęła uczelnię i znalazła pieniądze na remont wszystkich budynków. Sama rektor nie ukrywa, że druga kadencja będzie znacznie trudniejsza.

– Boom na studia wyższe już się skończył i w najbliższych latach będziemy mieli coraz mniej studentów – mówi prof. Gierczyńska. – Już teraz pojawiła się tendencja do likwidowania lokalnych uczelni. Możemy się przed tym obronić, jeśli nasze instytuty będą przynosić zyski.

(map)

Prof. Danuta Gierczyńska
Fot. APR-SAS

DZIŚ

Świętują: Gabor, Marek

Zachmurzenie duże. Możliwe przelotne opady deszczu. Wiatr słaby i umiarkowany południowo-zachodni o prędkości 2 m/s.

ciśnienie atmosferyczne
1006 hPa

■ Narodowy Dzień Życia

Ten dzień powinien stać się okazją do refleksji nad odpowiedzialnością władz państwowych, społeczeństwa i opinii publicznej za ochronę i budowanie szacunku dla życia ludzkiego – tak mówi uchwała Sejmu RP, która ustanowiła 24 marca Narodowym Dniem Życia. Dzisiaj święto to jest obchodzone w naszym kraju po raz pierwszy. Jego tematem przewodnim jest dobro, jakim są rodziny wielodzietne. Co roku akcje medialne z okazji Dnia Życia będą mieć inny charakter. Jednak zawsze o tematyce społeczno-edukacyjnej, promującej szacunek dla życia w każdym jego przejawie.

(kw)

JUTRO

Świętują: Mariola, Wieńczysław

Zachmurzenie duże. Bez opadów. Wiatr słaby i umiarkowany południowo-zachodni o prędkości 2 m/s.

ciśnienie atmosferyczne
1008 hPa

■ W Rejsach

■ Chrystus mojego miasta

Wierni nieśli go na ramionach. Towarzyszyli mu w milczeniu. Niektórzy płakali. Krucyfiks został złożony na stelażach przy wejściu do świątyni.

■ Synowie Elisabeth

Dwóch z czterech synów Elisabeth wychowało się w Polsce. Matka szukała ich przez całe lata. Do dziś nie jest jasne, jaką rolę odegrały ich przybrane rodziny w zacieraniu śladów. Nie można wykluczyć, że przybrani rodzice chłopców spowodowali nawet jej aresztowanie.

Pamiętaj!

Konkurs Mieszkanie za czytanie

- W sobotę zamieściliśmy **ostatni kupon** w konkursie „Mieszkanie za czytanie". Kopertę konkursową, z **kompletem 20 kuponów**, należy przesłać lub dostarczyć **do piątku 8 kwietnia** (włącznie) do Biura Konkursów „Dziennika Bałtyckiego" (Targ Drzewny 9/11, 80-894 Gdańsk). Wśród 20 kuponów konkursowych mogą znajdować się **trzy kupony JOKER**.
- Spośród wszystkich osób, które dostarczą koperty konkursowe z kompletem 20 kuponów z prawidłowymi odpowiedziami wylosujemy **60 finalistów** konkursu. Ich nazwiska opublikujemy w „Dzienniku" **w czwartek, 14 kwietnia br.**
- W **sobotę, 16 kwietnia br.**, w Galerii Handlowej Madison w Gdańsku odbędzie się **wielki finał** konkursu, podczas którego poznamy zdobywcę głównej nagrody - mieszkania w na osiedlu Wiszące Ogrody w Gdańsku, oraz laureatów pozostałych 59 nagród.

Informacje: tel (0-58) 30-03-175 od poniedziałku do piątku, w godz. 10-16

Partner konkursu
HOSSA
DEWELOPER NR 1

Gdańsk. Debata Wałęsa-Steinbach

Niemieckie warunki nie do przyjęcia

– Zabiliście mi ojca, proszę mi go zwrócić – dyskusja z argumentami Lecha Wałęsy może byłaby trudna dla Eriki Steinbach. Szefowa niemieckiego Związku Wypędzonych wzbudza w naszym kraju ostre kontrowersje. Zwłaszcza gdy mówi, że Polacy też powinni przepraszać Niemców za okres II wojny światowej.

Fot. Robert Kwiatek, PAP/A. Hawałej

Na początku kwietnia, 4 lub 5, w Gdańsku miała się odbyć debata Lecha Wałęsy z Eriką Steinbach, szefową niemieckiego Związku Wypędzonych. Miała, bo prawdopodobnie nic z tego nie wyjdzie.

– Warunki stawiane przez stronę niemiecką są na razie nie do przyjęcia – mówi Jarosław Wałęsa, syn byłego prezydenta i jego współpracownik, który koordynuje kwestię spotkań.

Pomysł na debatę zrodził się w redakcji berlińskiego miesięcznika „Chrismon", który jest dodawany do takich gazet, jak „Die Zeit", „Frankfurter Rundschau", „Sächsische Zeitung", „Süddeutsche Zeitung" i „Der Tagesspiegel". Wydawany jest w nakładzie półtora miliona egzemplarzy. Początkowo Niemcy zasygnalizowali, że Erika Steinbach ma bardzo mało czasu i przyleci do Gdańska tylko na półtorej godziny. Lech Wałęsa na rozmowę z nią miał... dojechać na lotnisko.

– Zaprotestowaliśmy – zaznacza Jarosław Wałęsa. – W końcu udało się uzgodnić, że Steinbach przyjedzie na dłużej.

Plan był taki, że spotkanie miało odbyć się w biurze Lecha Wałęsy w Zielonej Bramie. Druga opcja mówiła o Dworze Artusa. Problem pojawił się jednak przy kolejnym warunku strony niemieckiej.

– Napisali, że chcą mieć wyłączność na relację z debaty – mówi Jarosław Wałęsa. – Rozumiem, że mają pewne wymagania jako organizatorzy. No ale bez przesady, nie zgodzimy się na ograniczenie dostępu naszej prasy do tego spotkania. Niemcy zaczęli mówić o wycofaniu się z pomysłu w ogóle.

Jak na razie kwestia organizacji debaty utknęła właśnie na tym punkcie. Spotkanie miało być elementem numeru „Chrismon", który ma się ukazać z okazji 60 rocznicy zakończenia II wojny światowej.

Erika Steinbach, poza przewodniczeniem Związkowi Wypędzonych, szykuje się do uruchomienia w Berlinie Centrum Wypędzonych. Co prawda przyznaje, że odpowiedzialność za wywołanie wojny ponosi jej naród, ale dalej jej poglądy budzą już kontrowersje. Domaga się m.in. od Polaków przeprosin za wysiedlenia ludności niemieckiej po II wojnie światowej. Steinbach wzywa „wschodnich sąsiadów" Niemiec do „uczciwego i właściwego" obchodzenia się z problematyką wypędzenia Niemców.

– Jesteśmy otwarci na propozycje spotkania – zaznacza syn byłego prezydenta. – Jednak im dłużej przeciągają się rozmowy, tym mniej realny jest termin na początek kwietnia.

Michał Lewandowski

Mam argumenty

Lech Wałęsa, były prezydent

– Z jednej strony w sumie to nie ma o czym rozmawiać. Z drugiej jednak, dlaczego mamy unikać debaty? Ja się nie boję dyskusji, nie unikam walki, mam swoje argumenty i mogę rozmawiać. Jak pani Steinbach chce mieć kłopoty, to proszę bardzo. Mogę zrozumieć argumenty niemieckie, ale niech nie opowiadają bzdur.

Niemcom, którzy oczekują przeprosin, odpowiem: zabiliście mi ojca, proszę mi go zwrócić. Pieniądze? A kto tę wojnę rozpętał, przecież nie my.

To spotkanie organizuje moje otoczenie, ale nie zgadzam się na żadne warunki, mnie nikt nie będzie stawiał warunków. Jak tylko usłyszę o jakichś warunkach, to z panią Steinbach w ogóle się nie spotkamy.

Dobrze, że nie będzie

Dorota Arciszewska-Mielewczyk
poseł PiS, szefowa Powiernictwa Polskiego

– Dobrze się stało, że ta debata prawdopodobnie nie dojdzie do skutku. Pani Steinbach nie jest równorzędnym partnerem do dyskusji dla takiego symbolu rozpoznawalnego na całym świecie, jakim jest Lech Wałęsa. Po drugie, nie możemy nikomu zakazywać wjazdu do Polski, ale za to, co mówi Erika Steinbach, powinna być z moralnego punktu widzenia uznana za osobę niepożądaną w Polsce. Wreszcie ta debata stanowiłaby tylko dla niej reklamę polityczną w Niemczech.

Brak porozumienia

Christian Sauer
zastępca redaktora naczelnego „Chrismon"

– Rzeczywiście, debatę planowaliśmy z wyłączeniem jawności. Chodziło o to, żeby nie było przy niej dziennikarzy innych redakcji. Jednocześnie chcę podkreślić, że byliśmy gotowi udostępnić przedruk zapisu tego spotkania polskiej gazecie, która by się o to do nas zwróciła. Bylibyśmy gotowi udostępnić nawet cały zapis debaty.

Niestety, w chwili obecnej sytuacja wygląda w ten sposób, że biuro pana prezydenta i nasza redakcja nie mogą dojść do porozumienia w sprawie ram organizacyjnych debaty.

Gdańsk. Obchody 25-lecia „Solidarności"

Kłopot z kompozytorem

Wojciech Kilar nie napisze specjalnego utworu na 25 rocznicę powstania „Solidarności" i podpisania Porozumień Sierpniowych. Znany kompozytor muzyki poważnej i filmowej wycofał się z projektu z powodów zdrowotnych.

– Decyzja, kto napisze ten utwór, musi zapaść najpóźniej w pierwszych dniach kwietnia, bo czasu jest już bardzo mało – podkreśla Arkadiusz Rybicki, dyrektor departamentu kultury, sportu i turystyki Urzędu Marszałkowskiego w Gdańsku.

Właśnie urząd ma sfinansować pracę kompozytora. Utwór jest bardzo ważny, bo w planach ma być zwieńczeniem obchodów Sierpnia '80 w Gdańsku. Na zakończenie centralnych uroczystości, 31 sierpnia, pod pomnikiem Poległych Stoczniowców i na terenie Stoczni Gdańskiej ma zostać odegrana przez połączone orkiestry scen trójmiejskich specjalna, około 20-minutowa kompozycja. Koszt jej napisania szacowany jest na 50-100 tysięcy złotych. Przedstawiciele urzędu chcą, aby autorem był jeden spośród największych polskich kompozytorów.

– Potencjalnych autorów można by znaleźć pewnie więcej, ale chcemy, aby był to kompozytor z tzw. najwyższej półki – tłumaczą urzędnicy.

Z tym jest jednak poważny problem. Odmówił już Krzysztof Penderecki – przyjmuje zamówienia najwcześniej na 2008 rok. Czasu może nie mieć również słynny autor muzyki poważnej Henryk Mikołaj Górecki. Na krótkiej liście kandydatów pozostali na razie krakowski kompozytor Jan Kanty Pawluśkiewicz i zdobywca tegorocznego Oscara Jan Kaczmarek (za muzykę do filmu o autorze „Piotrusia Pana").

Pawluśkiewicz to autor muzyki teatralnej, filmowej oraz monumentalnych dzieł oratoryjno-kantatowych.

– Wstępnie zainteresowanie wyraził właśnie on – dodaje Arkadiusz Rybicki.

Jak na razie z wydarzeń muzycznych zapowiadany jest przede wszystkim koncert Jeana Michaela Jarre. Światowej sławy muzyk ma zagrać na terenie Stoczni Gdańskiej 27 sierpnia.

Michał Lewandowski

Kto skomponuje specjalny utwór, wieńczący centralne obchody 25 rocznicy Porozumień Sierpniowych? Dziś nie wiadomo.

Fot. Archiwum

Kwidzyn. Bili niepełnosprawnego kolegę

Prokuratura prześwietli

WRACAMY DO TEMATU

Uczniowie Gimnazjum nr 3 w Kwidzynie bili swojego niepełnosprawnego kolegę. Ten dramatyczny przypadek opisaliśmy w „Dzienniku". Po naszej publikacji sprawą zajmie się kwidzyńska prokuratura.

– Postępowanie nie jest prowadzone przeciwko osobie, lecz w sprawie – tłumaczy Mirosław Andryskowski, prokurator rejonowy.

Przypomnijmy. W gimnazjum podczas jednej z lekcji ktoś za pomocą telefonu komórkowego nagrał film, na którym kilku uczniów bije swego niepełnosprawnego kolegę. Nauczycielka, która wówczas prowadziła lekcję, nie potrafi przypomnieć sobie tej sytuacji. Dyrektor szkoły, Ewa Machlik, skierowała przeciwko niej sprawę do komisji dyscyplinarnej przy Kuratorium Oświaty. Sprawa wyszła na jaw po roku.

– Chcemy wyjaśnić m.in., dlaczego szkoła nie poinformowała nas, że taka sytuacja miała miejsce. Powiadomienie prokuratury, że nauczycielka nie dopełniła obowiązków służbowych, jest obowiązkiem dyrektora – mówi Andryskowski.

Błażej Nowak

Sąd. Sprawa sprzedaży Stoczni Gdańskiej

Albo czas albo pieniądze

Andrzej Wierciński (stoi), syndyk Stoczni Gdańskiej, nie przyznaje się, jakoby działał na szkodę zakładu.
Fot. Grzegorz Mehring

Uważam, że sprzedaż Stoczni Gdańskiej odbyła się zgodnie z interesem wierzycieli – mówił wczoraj przed sądem Andrzej Wierciński, syndyk stoczni, oskarżony o działanie na jej szkodę. Syndyk nie przyznał się do winy. W swoich wyjaśnieniach nie kwestionował jednak faktów podawanych przez prokuraturę.

Główny zarzut prokuratury odnosi się do tego, że stocznię można było sprzedać o wiele drożej, gdyby wydzielić z niej tereny zbędne do produkcji statków i sprzedać je osobno jako tereny budowlane. Wierciński przyznał, że zarząd stoczni brał takie rozwiązanie pod uwagę. Jego zdaniem, taka operacja kosztowałaby jednak około 10 mln zł i – co ważniejsze – trwałaby trzy lata.

– Powodowałoby to nieuchronnie zwolnienie praktycznie całej załogi, unieruchomienie stoczni, zerwanie wszystkich więzów kooperacyjnych – przekonywał Wierciński. – Stocznia stałaby się zbiorem maszyn i urządzeń. Utracone korzyści z punktu widzenia Skarbu Państwa, który był głównym wierzycielem masy upadłości, polegałyby na konieczności wypłat zasiłków dla bezrobotnych, utraty korzyści z podatków płaconych przez zakład produkcyjny.

Wiercińskiemu prokuratura zarzuca także, że stocznię sprzedał razem z jej pieniędzmi i wierzytelnościami. W efekcie nabywcę kosztowała ona nie – jak zapisano w umowie – 115, a 73 mln zł. Temu Wierciński nie zaprzeczył. Stwierdził jednak, że część pieniędzy kupująca stocznię Trójmiejska Korporacja Stoczniowa wytargowała jako środki na pokrycie bieżących zobowiązań przedsiębiorstwa, a za resztę zapłaciła.

Piotr Kławsiuć

Pomorze. NFZ żąda 48 tysięcy złotych od czwórki lekarzy

Viagra dla sparaliżowanego

Nazwiska czterech pomorskich lekarzy okryte są ścisłą tajemnicą. Tak samo, jak miejsce ich pracy. Wiadomo jedno – niedługo, pod groźbą wizyty komornika, będą musieli wpłacić na konto Narodowego Funduszu Zdrowia 48 tysięcy złotych. Tyle kosztuje... łatwość wypisywania recept.

– W całej Polsce równocześnie skontrolowano specjalistów, który wypisywali recepty na najwyższe kwoty – mówi Barbara Misiewicz-Jagielak, zajmująca się gospodarką lekiem w pomorskim NFZ. – Na Pomorzu wytypowano 10 lekarzy, głównie psychiatrów, diabetologów, neurologów. U czterech z nich stwierdzono nieprawidłowości. Zakwestionowaliśmy recepty o wartości prawie 50 tysięcy złotych.

Kontrola była bardzo dokładna, uczestniczyło w niej trzech farmaceutów i dwóch lekarzy. Porównywano dokumentację medyczną z receptami. Czasem dokumentacji brakowało, co mogło oznaczać, że chory nie był u lekarza, a receptę dostał. Kiedy indziej wypisywano lek dla „przewlekle chorego". Wówczas pacjent płaci kilka złotych, a resztę dopłaca NFZ. Podważono też recepty wypisywane jednej osobie „na zapas". Tak było z zagraniczną insuliną. Po obniżeniu ceny insuliny przez polską firmę Bioton, jej zagraniczny odpowiednik musiał podrożeć. Chorzy, spodziewając się podwyżki, prosili lekarzy o dodatkowe recepty. Teraz doktor musi za to zapłacić.

Nieuczciwi lekarze za wypisywanie recept będą musieli zapłacić 48 tys. zł. Specjalistów kontroluje m.in. Barbara Misiewicz-Jagielak z NFZ.
Fot. Przemek Świdcerski

Kontrolowano także pacjentów, szczególnie inwalidów wojennych, którzy mają prawo do bezpłatnego leczenia. Inspektorzy dzwonili do nich, pytając, czy naprawdę skorzystali z wypisanych na ich nazwisko recept.

– Skontaktowałam się z jednym z takich pacjentów – wspomina Barbara Misiewicz-Jagielak. – Potwierdził, że doktor rzeczywiście wypisał mu viagrę.

Wówczas pani inspektor poprosiła go, by potwierdził to pisemnie lub osobiście.

– Nie mogę – odparł pacjent. – Jestem kompletnie sparaliżowany.

Władze NFZ zapowiadają, że kontrole będą kontynuowane. Zamierzają w tym celu zatrudnić dodatkowych inspektorów.

Dorota Abramowicz

Nie ma przymusu

dr Barbara Sarankiewicz Konopka
przewodnicząca Okręgowej Izby Lekarskiej w Gdańsku

– Komentarz jest krótki. Lekarz, który decyduje się na współpracę z Narodowym Funduszem Zdrowia, nie robi tego pod przymusem. Jest świadomy warunków i podpisuje odpowiednią umowę. A jeśli już coś podpisuje, to tej umowy musi do końca przestrzegać i mieć świadomość, że jednostronne naruszenie warunków może spowodować różne, czasem przykre, konsekwencje.

Leki zjadają szpitale

W ciągu roku w naszym województwie dopłaty do leków sięgają 350 milionów złotych. To połowa tego, co NFZ daje na utrzymanie wszystkich szpitali w regionie!
Pomorze znajduje się na jednym z czołowych miejsc w Polsce, biorąc pod uwagę kwoty, na jakie lekarze wypisują co roku recepty na leki. Lekarstwo na receptę jest opłacane w części (czasem niewielkiej, bo sięgającej kilku złotych) przez pacjenta oraz z z budżetu Narodowego Funduszu Zdrowia. Oficjalnie wiadomo, że firmy farmaceutyczne przeznaczają rocznie na promocję leków w Polsce 2 miliardy złotych.

R E K L A M A

KFG
VIII KASZUBSKIE FORUM GOSPODARCZE
W KOŚCIERZYNIE
30.04-1.05.2005 r.
Targi Przedsiębiorczości
- Przegląd Atrakcji Turystycznych
Organizatorzy: Kaszubska Izba Gospodarcza
Urząd Miasta Kościerzyna
Informacje i zgłoszenia 058 686 76 05
www.kig.bim.net.pl
e-mail: kig@bim.net.pl
376602A

activ papier ap
Producent rolek do kas i taśm do metkownic
życzy Wesołego Alleluja
www.activpapier.pl
DYSTRYBUCJA ROLEK:
BARTOREX Gdańsk, ul. Narwicka 21, tel. (058) 342-20-75
PPH MARPAK Gdańsk, ul. Grunwaldzka 355, tel. (058) 344-07-61
El-Pack Elbląg, ul. Sadowa 52-54, tel. (055) 235-35-88
380660A

Słupsk. Nauczycielka podejrzana o molestowanie seksualne uczennicy

Pani wyjdzie z aresztu

Sąd Rejonowy w Słupsku postanowił wczoraj zwolnić z aresztu 49-letnią Lidię M., nauczycielkę podejrzaną o uprawianie seksu z 13-letnią uczennicą. Posiedzenie w tej sprawie było niejawne, ale jak usłyszeliśmy – sąd nie znalazł przesłanek procesowych do dalszego stosowania aresztu. Nauczycielka spędzi więc święta w domu. Podejrzaną objęto jednak dozorem policyjnym, kobieta ma też zakaz opuszczania kraju. Kiedy wyjdzie z aresztu, będzie musiała oddać do depozytu paszport.

Prokuratura, która wolałaby mieć podejrzaną w areszcie, nie wyklucza, że zaskarży decyzję sądu, jednocześnie zapowiada, że akt oskarżenia w tej sprawie skieruje do sądu już w kwietniu. Z kolei obrońca podejrzanej, mecenas Krzysztof Lasoń, był mile zaskoczony. – Myślałem, że wniosek o uchylenie aresztu nie przejdzie, jestem zadowolony – skwitował.

Przypomnijmy. Na początku lutego Lidia M., polonistka ze Szkoły Podstawowej nr 4 w Słupsku (26 lat stażu w zawodzie) została zatrzymana i aresztowana pod zarzutem molestowania seksualnego swojej małoletniej uczennicy. Prokuratura postawiła kobiecie m. in. zarzuty: doprowadzenia do innej czynności seksualnej osoby poniżej 15 roku życia, rozpijania i udostępniania małoletniej alkoholu oraz włamania do komputera dziewczyny i wykasowania z niej poczty elektronicznej.

Czy w sprawie chodzi tylko o jedno dziecko? Z informacji, do jakich udało się dotrzeć „Dziennikowi", wynika że nie. Jednak prokuratura zasłania się dobrem śledztwa. – To, czy była to jedna dziewczynka, czy dwie, to tajemnica – twierdzi Maria Pawłyna, szefowa Prokuratury Rejonowej w Słupsku, ale postępowanie w tej sprawie jest nadal prowadzone.

Sekskorki i alkohol

O sprawie pisaliśmy 2.02. br.

Nauczycielka nie przyznaje się do zarzucanych czynów. Grozi jej do 10 lat więzienia.

(klotz)

Gdynia-Hel. Akcja ulotkowa

O co tu chodzi?

Ulotki, które dostają pasażerowie porannego pociągu Gdynia – Hel, informują, że latem pociąg ten nie będzie się zatrzymywał na większości przystanków. Pociąg z osobowego ma bowiem stać się pośpiesznym. Okazuje się jednak, że informacje te są... dezinformujące. Ulotki kolportuje Pomorski Zakład Przewozów Regionalnych (PZPR). Jego rzecznik prasowy, Tomasz Iżycki-Herman, zapowiada, że w kwietniu mogą się pojawić nowe ulotki, tym razem informujące o tym, że żadnych zmian nie będzie. A jeśli będą, to dopiero od czerwca, bo wtedy zarządcy torów – Polskie Linie Kolejowe ustalą jeszcze raz rozkład.

(mid, R. K.)

Człuchów. W „Pomocnej Dłoni"

Zemsta ekspresesa

Mieli pomagać ofiarom wypadków, także w sądach, teraz sami spotykają się z Temidą w sądowych salach. Zdzisława K., byłego prezesa Stowarzyszenia Rodzin Ofiar Wypadków Drogowych „Pomocna Dłoń" w Człuchowie sąd skazał (w czerwcu ub. r.) na 2 lata więzienia w zawieszeniu za malwersacje finansowe. Zdzisław K. lekką ręką wydawał stowarzyszeniowe pieniądze. Sąd obliczył, że było to 128 tys. zł, które prezes wydał na m. in. wczasy, drogie ciuchy i wsparcie rodzinnej inwestycji – budowy prywatnego domu. Oprócz niego na ławie oskarżonych zasiadały również Lucyna K., żona prezesa oraz Danuta S. – były sekretarz „Pomocnej Dłoni.

Stowarzyszenie tych pieniędzy nie odzyskało, tymczasem teraz to eksprezes domaga się satysfakcji – żąda od „Pomocnej Dłoni" 180 tys. zł, a dodatkowo – rozliczenia delegacji. Mało tego, Sąd Okręgowy w Słupsku zwolnił go częściowo z kosztów procesowych. K. nie zapłaci za wpis od pozwu, a chodzi o... 10 600 zł.

– Były prezes domaga się 72 tysięcy złotych swojego wkładu w stowarzyszenie – mówi Małgorzata Ziemba, prawnik „Pomocnej Dłoni". – Twierdzi też, że należy mu się wynagrodzenie za 3 lata pracy. Wyliczył, że miesięcznie powinien otrzymać 3 tysiące złotych. *(pif)*

Pomocna Dłoń

Stowarzyszenie Rodzin Ofiar Wypadków Drogowych „Pomocna dłoń" powołano, by m. in. udzielało porad prawnych osobom, których bliscy zginęli lub zostali poszkodowani w wypadkach samochodowych. W uzasadnionych przypadkach miało także udzielać im wsparcia finansowego.

Starogard Gd. Przygody radnego

Ukarany za alkohol

Krzysztof Trawicki, etatowy członek Zarządu Powiatu Starogardzkiego i jednocześnie radny powiatowy, miał w Helsinkach kłopoty z powodu alkoholu. Działo się to na lotnisku stolicy Finlandii, gdzie radny z Kociewia oczekiwał na samolot do Chin, dokąd wybierał się w ramach prywatnego wyjazdu, organizowanego przez jedną z podstarogardzkich parafii. Sprawę wyciągnął wczoraj na światło dzienne Tadeusz Peplinski, radny powiatu z opozycyjnego klubu Rodzina.

– Poszliśmy z kilkoma osobami z wycieczki coś zjeść, polałem każdemu whisky, którą miałem przy sobie i okazało się, że naruszam w ten sposób fińskie przepisy – powiedział „Dziennikowi" Krzysztof Trawicki. – Otrzymałem od policji karę w wysokości 15 euro. A że akurat nie miałem przy sobie swoich dokumentów, musiałem wszystko wyjaśniać i do Pekinu poleciałem, ale kilkadziesiąt godzin później następnym samolotem.

Krzysztof Trawicki, wywołany do tablicy przez radnego Peplińskiego, musiał wyjaśnić wydarzenia w Helsinkach podczas wczorajszej sesji Rady Powiatu Starogardzkiego. Etatowy członek zarządu powiedział, co się stało. Nie zadowoliło to jednak radnego Peplińskiego, który stwierdził, iż z jego informacji wynika, że to nie o whisky chodziło. Szczegółów jednak nie podał. *(M. J.)*

Nasza akcja. Ujawnijcie nazwiska pijanych kierowców

Tylko w wyjątkowych sytuacjach

Z szefem Prokuratury Okręgowej w Gdańsku, **Józefem Fedosiukiem** rozmawia Michał Lewandowski

– Kary się zaostrzają, a pijanych kierowców na naszych drogach przybywa. Co zrobić, aby skutecznie z tym walczyć?

– Zgadzam się, że jest to duży problem. Prewencja powinna polegać na częstszych kontrolach policyjnych i surowym karaniu.

– „Dziennik" apeluje, aby wzorem dolnośląskiej policji, również nasi policjanci publikowali nazwiska złapanych, pijanych kierowców, wobec których toczą się postępowania przygotowawcze. Do tego potrzebna jest jednak zgoda prokuratury. Komendant słupskiej policji już zapowiedział, że o takie zgody będzie występował. Co pan na to?

– W mojej ocenie nie ma prawnej możliwości wprowadzenia takiego rozwiązania przed wydaniem prawomocnego wyroku. Tylko sąd może orzec jako dodatkowy środek karny publikację wizerunku i danych osobowych. Piętnowanie osoby, przed wydaniem wyroku jest niezgodne ze standardami państwa prawa.

Owszem jest możliwość publikacji danych podejrzanego na etapie postępowania w prokuraturze, ale to musi być uzasadnione dobrem m. in. śledztwa. Tak jest na przykład w przypadku osób poszukiwanych listem gończym.

– Ale dolnośląska policja opublikowała już nazwiska pijanych kierowców za zgodą prokuratora...

– Tylko trzeba tu zapytać, że skoro mówimy o kierowcach to dlaczego nie mówimy o złodziejach samochodów, włamywaczach, zabójcach?

– A co z „ważnym interesem społecznym", ujętym np. w prawie prasowym?

– Stosowanie art. 13 ust. 3 prawa prasowego, do którego się pan odnosi, w tej konkretnej sytuacji jest, moim zdaniem, nieuprawnionym rozszerzeniem jego interpretacji. „Ważny interes społeczny" to sytuacja szczególna, wyjątkowa. Choć nie wykluczam, że takie sytuacje mogą się zdarzyć również w przypadku pijanych kierowców. Wtedy moglibyśmy pozwolić na publikację danych, ale wyjątkowo.

– Zwróci się pan do podlegających prokuratorów, aby występowali przed sądami o dodatkowe karanie pijanych kierowców publikacją danych?

– Ja swoimi wypowiedziami nie mogę nic sugerować, bo prokuratorzy są niezależni. Nie wykluczam jednak, że będę apelował, aby w uzasadnionych przypadkach tak robili.

Fot. K. Mystkowski/KFP

Ujawnić nazwiska

W ramach akcji „Masz prawo wiedzieć" „Dziennik" domaga się ujawniania nazwisk kierowców, którzy prowadzili po pijanemu. Chcemy aby sądy podawały wyroki w takich sprawach do publicznej wiadomości. Może to wreszcie spowoduje spadek liczby amatorów „jazdy na gazie" na drogach naszego województwa.
Od 2001 roku ta liczba nieustająco rośnie. Nie pomogła nawet zmiana prawa, dzięki której jazda po pijanemu (przy poziomie ponad 0,5 promila alkoholu – grozi to karą do dwóch lat więzienia) stała się już nie tylko wykroczeniem, ale przestępstwem.
W ubiegłym roku pijani kierowcy zabili na drogach Pomorza 15 osób!

W Bytowie będą ich nękać

Każdy kierowca zatrzymany za jazdę po pijanemu będzie musiał codziennie meldować się w komendzie policji! Tak ma być w Bytowie.
– Musieliśmy coś wymyślić, bo już nic nie przemawia do wyobraźni kierowców – mówi Rafał Burnicki, oficer prasowy bytowskiej policji. – Ci, co siadają pijani za kierownicą nie boją się kar. Nawet ci, którzy mają wyroki nadal jeżdżą samochodami.
Dozór policyjny ma być bardzo uciążliwy. Znacznie utrudni życie tym, którzy lekceważą prawo. Taki delikwent będzie musiał stawiać się w komendzie przez kilka tygodni, nawet codziennie i to o ściśle określonej godzinie. Będzie musiał podać dyżurnemu nazwisko i imię, i powiedzieć przy wszystkich, po co przyszedł. Jeśli ktoś zlekceważy dozór, może trafić na kilka miesięcy do aresztu, gdzie poczeka na wyrok sądu.
W Bytowie już od kilku miesięcy zapadają wyroki skazujące pijanych kierowców na kary bezwzględnego pozbawienia wolności i to z publikacją danych osobowych w prasie. *(GG)*

Szpęgawsk. Zwłoki w lesie

Utknął w drzewie?

Zwłoki 60-letniego Jerzego B. znaleziono wczoraj w szpęgawskim lesie, niedaleko Starogardu Gdańskiego. Nogi mężczyzny wystające ze zmurszałego pnia drzewa zauważył jeden z wędkarzy, który w pobliskim jeziorze łowił ryby. Denatem okazał się podopieczny Domu Pomocy Społecznej w Szpęgawsku. Wiadomo, że mężczyzna wielokrotnie oddalał się od DPS. Po co mężczyzna wszedł do pnia, w którym najprawdopodobniej utknął? Nie wiadomo.

– Od dwóch miesięcy figurował jako osoba zaginiona – mówi podinsp. Grzegorz Tafliński, rzecznik prasowy starogardzkiej policji. – Ciało 60-latka znajdowało się poważnym rozkładzie. Wstępnie wykluczamy działanie osób trzecich, jednak sekcja zwłok wykaże, co było przyczyną śmierci tego mężczyzny.

Przy denacie nie znaleziono żadnych dokumentów stwierdzających jego tożsamość. Odzież, którą miał na sobie wskazała miejsce jego zamieszkania. Pracownicy DPS potwierdzili, iż denatem był ich podopieczny. *(SIK.)*

Po pierwsze A-1. Wiceminister Kurylczyk ujawnia koszty autostrady

Ani euro więcej

Sprawa jest prosta jak drut – komentuje kontrowersje wokół ceny budowy pierwszego odcinka autostrady A-1 wiceminister infrastruktury Jan Ryszard Kurylczyk. – Zapłacimy GTC tylko tyle, ile przewiduje umowa koncesyjna. I ani euro więcej.

Kurylczyk jest nie tylko wiceszefem Ministerstwa Infrastruktury, ale także pełnomocnikiem rządu do spraw budowy dróg krajowych i autostrad. Wczoraj ujawnił nam finanse związane z ceną realizacji pierwszego, 90-kilometrowego odcinka A-1 z Gdańska do Grudziądza.

Umowę na jego budowę rząd podpisał z firmą Gdańsk Transport Company w sierpniu ubiegłego roku. Cenę jednego kilometra tej drogi ustalono wtedy na 5-6 mln euro za kilometr a więc w całości kosztować ma ona 504 mln euro.

Tymczasem we wtorek „Puls Biznesu" wyliczył, że koszt budowy pierwszego odcinka A-1 będzie większy. Według gazety wynosić on będzie 670 mln euro. Kwota ta wynika z zsumowania kredytów o jakie stara się GTC na budowę autostrady.

– Koszt budowy pierwszego odcinka A-1 wynosi 504 mln euro – mówi natomiast Kurylczyk. – Poza tym jednak państwo musi zapłacić GTC za eksploatację autostrady 185 mln euro. W sumie więc rzeczywiście wychodzi prawie 690 mln euro.

Zgodnie z umową koncesyjną GTC ma eksploatować A-1 przez 35 lat. Według szacunków Ministerstwa Infrastruktury w tym czasie do budżetu państwa wpłynie 420 mln euro z tytułu opłat za przejazd tą drogą.

– Na czysto więc zyskamy na tym interesie 235 mln euro – mówi wiceminister. – Nie ma więc mowy o żadnych ukrytych kosztach.

Tomasz Falba

Sejm. Komisja śledcza ds. PZU

Łapówki za BIG Bank?

Komisja śledcza ds. prywatyzacji PZU chce zbadać sprawę rzekomej łapówki od Deutsche Banku dla byłych prezesów PZU Władysława Jamrożego i Grzegorza Wieczerzaka za ułatwienie przejęcia BIG Banku. Z dokumentów, do których dotarli dziennikarze „Rzeczpospolitej" i TVN wynika, że Niemcy zapłacili 6,5 miliona dolarów za konsulting w czasie przejęcia polskiego banku. Pieniądze trafiły na konto firmy Astra Financial Services Ltd. Zarządzali nią menedżerowie, którzy jednocześnie zarządzają majątkiem Jamrożego.

W ujawnionym kilka dni temu notatniku Jamrożego dziennikarze znaleźli numery telefonów do osoby, która m.in. zarządza Astrą. Według „Rzeczpospolitej" i TVN, z dokumentów tej firmy wynika, że zapłata należała się jej za pomoc w zdobyciu przez Deutsche Bank akcji BIG Banku Gdańskiego.

- Prokuratura w sprawie naszych kont przesłuchiwała osoby, którzy rzekomo pomagały nam w tej transakcji. Nikt nie potwierdza rewelacji opisanych przez „Rzeczpospolitą" - powiedział nam były prezes PZU Życie Grzegorz Wieczerzak.

Komisja zaplanowała konfrontację Jamrożego i Wieczerzaka. Natomiast według Cezarego Grabarczyka (PO) komisja śledcza powinna poważnie zastanowić się, czy nie zaprosić do złożenia wyjaśnień prezydenta Aleksandra Kwaśniewskiego. Decyzje w tej sprawie podejmie prezydium komisji w środę, 30 marca.

Anna Rokicińska, APP

Polityka. Janik zadowolony, Oleksy przeprasza

Sojusz się tłumaczy

Były szef MSWiA Krzysztof Janik jest zadowolony, że zostanie przesłuchany w lubelskiej prokuraturze w sprawie domniemanego ostrzeżenia burmistrza Dębicy, Edwarda Brzostowskiego, przed jego planowanym zatrzymaniem. Tymczasem Józef Oleksy przeprasza za błędy SLD.

O planowanym przesłuchaniu Janika poinformował wczoraj rzecznik Prokuratury Apelacyjnej w Lublinie Cezary Maj. Nie podał jednak jego ewentualnej daty.

- Nastąpi to, kiedy zajdzie taka potrzeba, w zależności od tempa procesowego i wyników podjętych czynności - mówi Maj.

Zawiadomienie o ostrzeżeniu Brzostowskiego przez Janika wpłynęło na początku stycznia tego roku do Centralnego Biura Śledczego w Warszawie od osoby odbywającej karę w jednym z zakładów karnych na terenie kraju. Maj, zasłaniając się tajemnicą śledztwa, nie podał żadnych szczegółów dotyczących tej osoby.

Doniesienie w tej sprawie CBŚ przekazał do Prokuratury Okręgowej w Rzeszowie. Rzeszowska prokuratura odebrała doniesienie i przesłuchała w charakterze świadka osobę, która to doniesienie złożyła, a we wtorek sprawa trafiła do Lublina.

Śledztwo ma wykazać, czy nie doszło do ujawnienia tajemnicy służbowej, uprzedzenia o planowanych czynnościach, a w związku z tym do utrudniania bądź udaremniania prowadzonego postępowania karnego. Grozi za to kara do 5 lat pozbawienia wolności.

- SLD przeprasza za własne błędy i potknięcia i zapewnia, że potrafi je naprawić oraz potrafi służyć Polsce - zadeklarował tymczasem szef Sojuszu Józef Oleksy podczas wczorajszego spotkania z przewodniczącymi rad wojewódzkich i powiatowych tej partii.

Była to odpowiedź na uwagi działaczy terenowych, którzy żalili się liderowi SLD na to, że partia ma wewnętrzne problemy, a kierownictwo Sojuszu jest niespójne. Niektórzy domagali się nawet zmian we władzach. Krzysztof Janik, który jest jednocześnie szefem klubu parlamentarnego SLD, powiedział, że w partii jest za mało sporów i dyskusji.

- Jednomyślność i cisza jest na cmentarzu - mówi Janik. - Ja chcę, żeby partia była żywa.

Tomasz Falba, (PAP)

Krzysztof Janik mówi, że jest zadowolony z tego, że zostanie przesłuchany. Fot. PAP/Paweł Kula

Blisko Cimoszewicza

Na wczorajszym spotkaniu władz krajowych SLD z działaczami wojewódzkimi i powiatowymi rozmawiano też o tym kogo poprzeć w wyborach prezydenckich. - Marszałek Sejmu Włodzimierz Cimoszewicz jest coraz wyraźniejszym kandydatem SLD na prezydenta - powiedział Józef Oleksy. - Czekamy na moment, kiedy Cimoszewicz wypowie dobre słowo pod adresem SLD i myślę, że się doczekamy. Oleksy jako ewentualnego kandydata w wyborach prezydenckich wymienił też ministra obrony Jerzego Szmajdzińskiego. Dodał jednak że nie wyraża on zapału do kandydowania.

Sejm. Komisja ds. PKN Orlen

Obrona prezesa

Andrzej Modrzejewski dobrze zarządzał PKN Orlen, a jego zatrzymanie posłużyło do odwołania go z funkcji prezesa płockiej spółki - takie wnioski wyciągnęli posłowie z komisji orlenowskiej po wczorajszym tajnym przesłuchaniu byłego wiceprezesa koncernu Krzysztofa Centara. Zeznania Centara zaprzeczają krytycznym ocenom byłego ministra skarbu Wiesława Kaczmarka i byłego premiera Leszka Millera na temat kondycji Orlenu za rządów Modrzejewskiego.

- Centar zaprzecza, że odwołanie Modrzejewskiego było związane tylko i wyłącznie ze złą sytuacją finansową Orlenu - powiedział nam wiceprzewodniczący Zbigniew Wassermann (PiS). Potwierdzeniem tej tezy ma być to, że za kadencji Modrzejewskiego PKN Orlen, funkcjonował najlepiej wśród podmiotów branży paliwowej notowanych na giełdach – mówi Wassermann.

Według śledczych, Centar miał podważyć też tezę o rzekomym zagrożeniu energetycznym kraju, gdyby Modrzejewski podpisał umowę na dostawę ropy z firmą J&S.

Komisja orlenowska przyjęła też wczoraj dezyderat, w którym apeluje do sejmowej komisji sprawiedliwości o wyjaśnienie sprawy Edwarda Mazura, ściganego listem gończym w związku z morderstwem gen. Marka Papały. - Komisja sprawiedliwości musi wyjaśnić, jaką rolę w zwolnieniu Mazura odegrał prokurator krajowy Karol Napierski - stwierdził wiceprzewodniczący komisji Roman Giertych (LPR).

Anna Rokicińska, APP

Toruń. Zbliża się fala

Woda zalewa miasto

Dramatycznie pogorszyła się sytuacja na Wiśle. Woda zalała już prawie bulwary nadwiślańskie Torunia powodując gigantyczne korki na jedynym moście w centrum miasta. W związku z tym zakorkowało się kilkanaście newralgicznych ulic w centrum.

Sytuacja na Wiśle uległa dramatycznemu pogorszeniu po dodatkowych zrzutach wody z tamy we Włocławku. W efekcie fala przekroczy zdecydowanie poziom prognozowany przez sztab kryzysowy i sięgnie nie 790, ale nawet 820 centymetrów. *(PAP)*

Warszawa. Moskwa protestuje

Prowokacyjna decyzja

Władze Moskwy zaprotestowały wczoraj przeciwko nadaniu jednemu z placów w Warszawie imienia byłego czeczeńskiego prezydenta Dżochara Dudajewa.

- Decyzja Rady Warszawy o nadaniu jednemu z placów Warszawy imienia znanego terrorysty Dżochara Dudajewa wywołała w Moskwie powszechne oburzenie. Zarząd Moskwy i Moskiewska Duma Miejska oceniają to jako nieprzyjazny gest i jawną prowokację ze strony władz ustawodawczych Warszawy - głosi wspólne oświadczenie władz Moskwy podpisane przez burmistrza Jurija Łużkowa.

(tef, PAP)

Warszawa. Kandydaci na szefa Instytutu Pamięci Narodowej

Pułkownik, historyk czy celnik?

Kolegium IPN otworzyło wczoraj koperty ze zgłoszeniami zainteresowanych stanowiskiem szefa Instytutu. Oprócz Leona Kieresa ubiegającego się o reelekcję, swoje oferty nadesłali rzecznik Urzędu Ochrony Państwa Leszek Buller, pracownik Urzędu Celnego w Świnoujściu Roland Łukasiewicz oraz emerytowany płk wojska prof. Jan Pięta.

Zgodnie z przepisami, kandydaci muszą być apolityczni. Nie mogą być posłami, senatorami, oficerami lub agentami peerelowskich służb. To jednak nie wszystko. Powinni mieć wykształcenie wyższe (najlepiej historyczne i prawnicze), doświadczenie kierownicze oraz znać języki obce. Nie mogą być karani. Powinni też mieć certyfikat dopuszczający do tajnych informacji.

Czy wszyscy kandydaci spełniają te kryteria, kolegium IPN sprawdzi 1 kwietnia. Później, bo na przełomie kwietnia i maja kolegium będzie przesłuchiwać kandydatów. Następnie wyłoni jednego kandydata, którego przedstawi Sejmowi. Musi się z tym uporać do 30 czerwca (tego dnia kończy się kadencja Leona Kieresa).

O tym, że prof. Leon Kieres i Leszek Buller zamierzają ubiegać się o stanowisko prezesa IPN było wiadomo. Nazwiska dwóch pozostałych kandydatów poznaliśmy wczoraj. 33-letni Roland Łukasiewicz z wykształcenia jest socjologiem. Jest celnikiem w Świnoujściu. Jak mówi, kandyduje ze względu na tradycję rodzinną; jego matka była aktywną działaczką opozycji w latach 80. Czwarty kandydat, 66-letni prof. nauk wojskowych Jan Pięta ukończył wojskową Akademię Obrony Przeciwchemicznej w ZSRR. W latach 1992-1997 kierował wojskową komisją archiwalną, która sprowadzała dla Centralnego Archiwum Wojskowego z państw dawnego ZSRR kopie akt dotyczących martyrologii Polaków na Wschodzie.

Anna Kulik, APP

Ekstradycja Jana Kobylańskiego

W IPN odbyła się też wczoraj konferencja z udziałem ministra sprawiedliwości, a dotycząca ewentualnej ekstradycji Jana Kobylańskiego, polonijnego biznesmena z Urugwaju, sponsora Radia Maryja i Telewizji Trwam. Podejrzewany jest on o współpracę z gestapo. Zdaniem wiceszefa IPN i szefa pionu śledczego Instytutu Witolda Kuleszy, relacje świadków dotyczące wydawania gestapowcom podczas II wojny światowej ukrywających się Żydów przez Kobylańskiego mogą być podstawą wniosku o jego ekstradycję z Urugwaju. Jak poinformował minister sprawiedliwości Andrzej Kalwas, po analizie akt prokuratorskich z lat 40. i 50. jest prawdopodobne złożenie wniosku o ekstradycję Kobylańskiego.

Zakopane. Tragedia w Tatrach

Upadek ze szczytu

Sześcioletni chłopiec spadł z wierzchołka Kasprowego Wierchu w Tatrach. Kilka godzin później zmarł w szpitalu.

- Dziecko trafiło do szpitala ze złamaniami kości czaszki i obrzękiem mózgu, nastąpiło zatrzymanie krążenia i mimo reanimacji nie udało się go uratować - powiedział lekarz zakopiańskiego szpitala.

Do wypadku doszło około godz. 13. Chłopczyk spacerował z rodziną po wierzchołku Kasprowego Wierchu. Schodząc spod obserwatorium meteorologicznego pośliznął się na ścieżce, przeleciał pod zabezpieczeniami i urwistym żlebem spadł 200 - 250 metrów do Suchej Doliny Kasprowej.

(PAP)

USA. Sąd apelacyjny odrzucił odwołanie rodziców Schiavo

Walka z czasem o życie

Amerykański sąd apelacyjny w Atlancie odrzucił wczoraj odwołanie rodziców Terri Schiavo od decyzji sędziego federalnego na Florydzie, który we wtorek odmówił ponownego podłączenia jej do aparatury podtrzymującej życie.

41-letnia Schiavo od 15 lat jest sztucznie podtrzymywana przy życiu za pomocą aparatury medycznej. Odłączenie od niej nakazał w piątek sąd stanowy na Florydzie, zgodnie z życzeniem męża kobiety, Michaela Schiavo. Twierdzi on, że kiedyś - zanim straciła świadomość - powiedziała mu, że nie chciałaby, aby kiedykolwiek sztucznie utrzymywano ją przy życiu.

Tymczasem rodzice kobiety, Bob i Mary Schindler, walczą o dalsze podtrzymywanie jej przy życiu, nie aprobując opinii lekarzy, że ich córka doznała trwałych, ciężkich uszkodzeń mózgu i nigdy już nie odzyska świadomości. Utrzymują, że reaguje ona na ich słowa i dotyk, co świadczyłoby, że jednak ją zachowała.

Piątkową decyzję sądu stanowego na Florydzie uchylił Kongres, uchwalając w nocy z niedzieli na poniedziałek specjalną ustawę, na podstawie której sprawę Schiavo przekazano pod jurysdykcję sądów federalnych, mających ją rozpatrzyć od nowa. Niczego to jednak nie zmieniło i we wtorek sąd federalny odmówił ponownego podłączenia jej do aparatury medycznej. Wtedy właśnie rodzice Terri odwołali się do sądu apelacyjnego.

Terri nie ma czasu. Z każdą godziną jej siły słabną. Fot. PAP/AP

Wczorajsza decyzja sądu apelacyjnego w Atlancie nie była jednomyślna - z trzech sędziów jeden opowiedział się po stronie rodziców Schiavo.

W orzeczeniu podkreślono, że nie dotyczy ono indywidualnego przypadku Schiavo, który określono jako tragiczny, lecz kwestii prawnych, związanych z tą sprawą.

Rodzice Terri Schiavo zapowiedzieli już złożenie apelacji także od tej decyzji. Najprawdopodobniej trafi ona więc do Sądu Najwyższego w Waszyngtonie. Być może on przychyli się wreszcie do ich wniosku, bo większość jego składu mianował, przeciwny odłączeniu Schiavo, prezydent George Bush.

Matka Terri Schiavo, Mary Schindler, prosi o życie dla swojej córki przed hospicjum Woodside w Pinellas Park, na Florydzie. Z prawej stoi ojciec kobiety - Bob Schindler. Fot. PAP/AP

Tymczasem Terri nie ma czasu. Z każdą godziną jej siły słabną. Kobieta umiera śmiercią głodową. Według lekarzy zakończy życie w ciągu kilku najbliższych dni.

Tomasz Falba, PAP

Świat. Polscy marynarze strajkują

O sprawiedliwość

Już jedenasty dzień trwa strajk polskich marynarzy, zatrudnionych przez szczecińską firmę Polish Manning Service na dwóch statkach: „Runner" w niemieckim Travemuende i „Rider" w fińskim Turku. Obie jednostki należą do norweskiego armatora Barber International.

- Walczą o sprawiedliwość - mówi Andrzej Kościk, inspektor ITF (Międzynarodowego Związku Transportowców) w Polsce. - Armator zmienił banderę z pierwszego na tzw. drugi rejestr i płaci polskiej załodze mniej niż Niemcom.

Od jednego z polskich marynarzy otrzymaliśmy informację, że Niemcy zatrudnieni na tych samych stanowiskach co Polacy otrzymują trzykrotnie wyższą pensję. W obronie naszych rodaków stanął niemiecki związek zawodowy Ver.di. Protest rozpoczął się w Travemuende 13 bm. na statku „Rider". Tam również zastrajkowali niemieccy dokerzy, którzy odmówili rozładunku jednostki. Sąd uznał, że ich protest jest legalny. Marynarze z „Runnera" zastrajkowali 14 bm.

Strajkujących marynarzy wspierają przedstawiciele Ver.di, „Solidarność" i ITF.

Przed kilkoma dniami fińska kompania Finnlines, która wyczarterowała obie jednostki Norwegom, zagroziła zmianą bandery z norweskiej na fińską. Na pokładzie „Runnera" zjawili się inspektorzy z Port State Control i pojawiła się groźba zatrudnienia załóg innej narodowości.

- To szantaż - twierdzi Andrzej Kościk. - Marynarze powinni bronić się przed dumpingiem. Nie może być tak, że europejski armator będzie zwalniać Polaków, zarabiających tysiąc euro, by w ich miejsce zatrudnić Ukraińców za 500 euro.

Niemieccy związkowcy zapowiedzieli, że gdy pojawi się nowa załoga, potraktują ją jak łamistrajków. *(DJA)*

Bruksela. Belka zadowolony ze szczytu

Bitwa o usługi

Premier RP Marek Belka (z lewej) i minister gospodarki i finansów Hiszpanii Pedro Solbes przed rozpoczęciem sesji roboczej podczas drugiego dnia szczytu Unii Europejskiej w Brukseli. Fot. PAP/Radek Pietruszka

Polskę satysfakcjonuje uzgodniony na szczycie Unii Europejskiej kompromis w sprawie liberalizacji rynku usług - powiedział wczoraj premier Marek Belka po zakończeniu jego obrad.

Przywódcy UE zgodzili się w Brukseli, że obecny projekt tzw. dyrektywy usługowej nie odpowiada wszystkim wymaganiom i potrzebuje głębokiej modyfikacji.

Belka powiedział natomiast, że na szczycie nie było porozumienia co do rezygnacji z budzącej najwięcej kontrowersji tzw. zasady kraju pochodzenia, czego domagają się niektóre środowiska lewicowe we Francji czy Belgii.

Zgodnie z projektem dyrektywy, usługodawca z jednego kraju UE mógłby dostarczać usług w drugim zgodnie z prawem kraju, z którego pochodzi.

Jak podkreślił premier, dla Polski swoboda świadczenia usług to jeden z filarów wykorzystania członkostwa w UE dla pobudzenia rozwoju polskiej gospodarki.

- Rozumiemy obawy wyrażone w innych krajach, ale będziemy robić wszystko, by nawet stopniowo, ale doszło do pełnej liberalizacji rynku usług - zapewnił Belka.

Premier powiedział, że nie mogliśmy abstrahować od reakcji społecznych na sprawę liberalizacji świadczenia usług w UE, np. we Francji. Stwierdził też, że stawka była zbyt wysoka, bo nikt nie dopuszcza odrzucenia przez Francuzów konstytucji unijnej w referendum zaplanowanym za dwa miesiące. *(tef, PAP)*

Kirgistan. Milicja rozproszyła wiec opozycji w Biszkeku

Demonstranci wywiezieni w nieznane

Milicja kirgiska rozproszyła w środę 300-osobowy wiec opozycji w stolicy kraju, Biszkeku - poinformowali świadkowie.

Około 200 milicjantów w pełnym rynsztunku wypchnęło z placu w centrum miasta demonstrantów, którzy zamierzali udać się pod siedzibę prezydenta Askara Akajewa. Zapakowano ich do autobusów i wywieziono w nieznanym kierunku.

Nowy minister spraw wewnętrznych Kirgistanu Keneszbek Duszebajew zapowiedział w środę, że władze użyją wszystkich przewidzianych prawem środków, aby zaprowadzić porządek w kraju, w tym - jeśli zaistnieje potrzeba - „broni służbowej i środków przymusu psychicznego".

Poprzedni szef MSW, Bakirdin Subanbekow, został w środę rano zdymisjonowany przez prezydenta Akajewa.

Milicja kirgiska wypycha z placu w centrum Biszkeku jednego z uczestników 300-osobowego wiecu opozycji. Zapakowano ich do autobusów i wywieziono w nieznanym kierunku. Fot. PAP/EPA

We wtorek na pierwszej sesji nowego parlamentu Akajew zapowiedział, że nie zamierza wprowadzać stanu wyjątkowego ani użyć siły na dużą skalę wobec opozycji. Nie poda się też do dymisji i nie anuluje rezultatów wyborów parlamentarnych, czego domaga się od niego opozycja, która kontroluje dwa miasta na południu kraju - Osz i Dżalal Abad.

(PAP)

Gimnazjalisto!
powtórz historię przed egzaminem
we wtorek w Dzienniku
korki we wtorki z GWO

Z nami się uda

CITY FORUM *CENTRUM ZAKUPÓW*

Twoje Centrum Handlowe

CITY FORUM Gdańsk

City-Forum

atrakcyjne ceny i towary • PROMOCJE
kilkadziesiąt sklepów i punktów usługowych
restauracja • parking 24 h

SUPER ZAKUPY od 9⁰⁰ do 21⁰⁰

NAPRZECIW DWORCA GŁÓWNEGO PKP ul. Podwale Grodzkie 8

NOWA KOLEKCJA!

W każdy wtorek z książką

Najpiękniejsze bajki

We wtorek po świętach z Dziennikiem*

„Calineczka i inne baśnie"

w rewelacyjnej cenie

3,50 zł * książka będzie dołączona do części nakładu **plus cena gazety**

Partner wydania książki: PZU SA

W kolejne wtorki „Dziennik Bałtycki" będzie można kupić z książkami z najpiękniejszymi bajkami, wierszami i opowiadaniami dla dzieci:

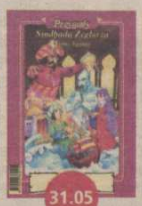

Cały komplet książek taniej w ofercie połączonej z prenumeratą 23 zł!

Zamów kolekcję i prenumeratę: **0 800 15 00 26** (bezpłatna infolinia)

+ 0.03 zł	EURO W NBP	22.03. - 4,0915 zł 23.03. - 4,1215 zł
+ 0.06 zł	USD W NBP	22.03. - 3,1063 zł 23.03. - 3,1656 zł
+ 0.05 zł	GBP W NBP	22.03. - 5,9015 zł 23.03. - 5,9502 zł

421,5 mld zł

Tyle w styczniu wyniosło zadłużenie Polski. Wzrosło o 18 mld 698,2 mln zł – podało Ministerstwo Finansów. Zadłużenie krajowe wzrosło do 297 mld 421,6 mln zł. Zadłużenie zagraniczne wzrosło do 124 mld 136,6 mln zł.

O tym się mówi. Cloetta Fazer likwiduje zakład w Gdańsku

Dumle wracają do Szwecji

Trzyprocentowy udział w polskim rynku okazał się za mały dla skandynawskiego koncernu, aby dalej produkować w Gdańsku toffi dumle i czekoladki geisha. Zakład i cały majątek ma zostać sprzedany najpóźniej do początku przyszłego roku. Produkcję już wstrzymano. Nie wiadomo, czy zostanie jeszcze uruchomiona. Wśród pracowników krążą pogłoski, że całkowita likwidacja nastąpi już w sierpniu tego roku.

– Kierownictwo i pracownicy polskiej jednostki pracowali ciężko i z dużą determinacją, dlatego bardzo żałujemy, że musimy podjąć taką decyzję – powiedziała Karsten Slotte, dyrektor zarządzający firmy Cloetta Fazer. – Nasze produkty pozostaną na polskim rynku, a sprzedaż priorytetowych marek wesprzemy marketingowo. W związku z tym nawiążemy współpracę z miejscowym dystrybutorem.

Jeszcze w ubiegłym roku wcale się nie zapowiadało na taki finał. Spółka Cloetta Fazer snuła wówczas plany przejmowania innych producentów słodyczy w Polsce.

– To prawda, że w planach był wykup innych firm. Nie udało się jednak do tego doprowadzić – twierdzi Monika Sarnecka, rzecznik spółki Cloetta Fazer Polska. – Okazało się, że konkurencja jest zbyt silna.

Nic dziwnego, już od 1999 roku gdańska filia przynosiła straty.

Związki chcą walczyć

Zarząd spółki przedstawił związkom zawodowym propozycję dotyczącą zwolnień. Jak stwierdzają związkowcy, jest ona nie do przyjęcia.

– Nie zależy nam na większych odprawach – stwierdza Janusz Gonera, zastępca przewodniczącego zakładowej „Solidarności". – Będziemy walczyć o utrzymanie produkcji. Nie musi się to dziać pod znakiem Fazer. Poradzimy sobie bez nich. Nikt z pracowników Fazera nie wierzy w dobrą wolę firmy. Zostali oni zdani wyłącznie na siebie.

– Nie przedstawili żadnego kalendarza, nie odpowiedzieli na podstawowe pytania, np. kiedy dokładnie będą zwolnienia – wspomina Bogusław Baryła, szef działu informatyki. – Jest to ważne zwłaszcza dla pracowników produkcyjnych. Nagle dowiadują się, że za 3-6 miesięcy stracą pracę. Nie wiemy, czy otrzymamy jakąś pomoc w poszukiwaniu nowego zatrudnienia lub w formie szkoleń.

Niezgodnie z prawem

Forma zawiadomienia załogi o zwolnieniach jest jednak dyskusyjna.

– Jesteśmy zaskoczeni decyzjami dotyczącymi likwidacji – mówi Maciej Turnowiecki, rzecznik prasowy prezydenta Gdańska. – Uważamy, że spółka Cloetta Fazer naruszyła obowiązujące w Polsce prawo. Zawiadomienie o decyzji likwidacji zakładu wpłynęło do Powiatowego Urzędu pracy już 22 marca. Dotyczy ono zwolnień od 22 marca 2005 do 31 marca 2006. Zgodnie z ustawą o szczególnych zasadach rozwiązywania stosunków pracy, z przyczyn niezależnych od zatrudnionych, pracodawca jest zobowiązany najpierw m.in. skonsultować zamiar grupowego zwolnienia z zakładowymi organizacjami związkowymi, zawrzeć porozumienie ze związkami zawodowymi lub ustalić regulamin zwolnień w przypadku braku porozumienia. Dopiero po spełnieniu ww. obowiązków, zawiadamia na piśmie właściwy powiatowy urząd pracy. W tym przypadku PUP został postawiony przed faktem dokonanym.

– Dzisiaj zadecydujemy o formie protestu. Nie oddamy zakładu. – mówi Janusz Gonera. - O likwidacji firmy poinformowane zostały również związki zawodowe w Szwecji.

Bez inwestorów

Gdańsk nie ma szczęścia do zagranicznych inwestorów. Pomimo, że władze miasta oferują tereny pod inwestycje, ulgi i system informacji dla biznesmenów. Niestety, nie udało nam się wczoraj zapytać prezydenta Gdańska Pawła Adamowicza o los załogi Fazera i o decyzję skandynawskiego koncernu, gdyż przebywał on za granicą... Może w poszukiwaniu inwestorów?

Robert Kiewlicz
Kazimierz Netka

Fazer wstrzymał wczoraj produkcję. Majątek, czyli atrakcyjna działka w centrum Gdańska i hale produkcyjne, firma chce sprzedać. Koncern nie ujawnił, czy już są chętni.
Fot. Robert Kwiatek

Najchętniej kupowane czekolady

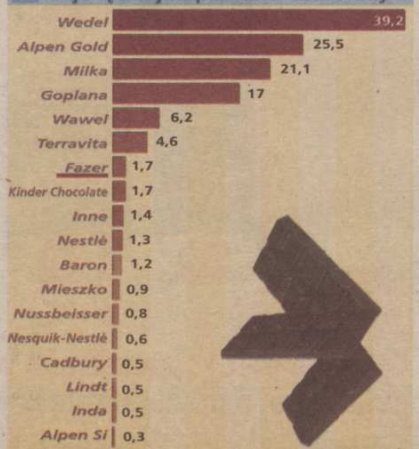

Źródło: TGI za okres VII 2003-VI 2004, SMG/KRC Info.: Kabron

Liczy się zysk

Piotr Dominiak, ekonomista z Politechniki Gdańskiej

– Mamy strasznego pecha. Najpierw zlikwidowany został browar, teraz zakłady Fazera. Jednak nic w tym dziwnego, firmy ponadnarodowe kierują się rachunkiem ekonomicznym. Nie są zbytnio związane z lokalną społecznością. Nie planują inwestycji na całe dziesięciolecia. Jeżeli znajdują lepsze możliwości, przenoszą się w inne miejsce. Jest to dosyć normalne, nie tylko w Polsce.

Lata tradycji

Całe pokolenia pamiętają słodycze z Gdańska. Od lat 50. wycieczki szkolne przewijały się przez zakłady „Bałtyk". Tradycja przegrała jednak z twardymi regułami rynku.
Fot. Zbigniew Kosycarz/KFP

Początki produkcji wyrobów czekoladowych sięgają w Gdańsku lat 20. ubiegłego stulecia. Wówczas w Wolnym Mieście Gdańsku zaczęły funkcjonować trzy wytwórnie: Anglas, Baltic i Kosma. Po II wojnie światowej, w 1951 roku, na mocy ustawy o nacjonalizacji podstawowych gałęzi gospodarki, trzy fabryki zostają upaństwowione i poddane jednemu zarządowi, pod nazwą Zakłady Przemysłu Cukierniczego „Bałtyk". W 1991 roku następuje przekształcenie przedsiębiorstwa państwowego w spółkę pracowniczą. Rok później rozpoczynają się rozmowy z fińskim koncernem Fazer w sprawie podpisania umowy jointventure. W 1993 roku, w wyniku wejścia na rynek firmy Karl Fazer, powstaje spółka joint venture Bałtyk Chocolate. Dwa lata potem decyzją Rady Nadzorczej firma przyjmuje nazwę Fazer Polska, identyfikując się tym samym z całą grupą Fazer. W 2000 roku Fazer Polska staje się częścią koncernu Cloetta Fazer. 23 marca 2005 roku – pracownicy firmy dowiadują się, że tracą pracę, bo zakład zostanie zlikwidowany.

Skandynawski koncern

Fazer po przejęciu gdańskich zakładów zupełnie zmienił produkcję. Zrezygnowano z ptasiego mleczka i sezamków. Nowe produkty nie przebiły się na rynku, na tyle, aby zadowolić właścicieli koncernu. Wyroby prezentuje Monika Sarnecka, rzecznik spółki Cloetta Fazer Polska.
Fot. Robert Kwiatek

Cloetta Fazer jest koncernem skandynawskim, który powstał w 2000 roku z połączenia szwedzkiej Cloetta, założonej w 1862 roku, i fińskiej firmy Fazer istniejącej od 1891. W Szwecji ma 24 procent udziału w rynku słodyczy, w Finlandii – 37 procent. Asortyment Cloetta Fazer Polska to przede wszystkim cukierki czekoladowe, czekoladki nadziewane, tabliczki czekoladowe, bomboniery oraz lizaki. Najbardziej znane marki to: Dumle, czyli toffi w czekoladzie, Geisha – czekoladki z nadzieniem orzechowym, Fazermint, Admirał, lizaki Cmok i Buziakowe ZOO.

Grupa Lotos. Po walnym zgromadzeniu akcjonariuszy

Emisja i porozumienie

Akcjonariusze Grupy Lotos (GL) na wczorajszym nadzwyczajnym walnym zgromadzeniu zgodzili się na podwyższenie kapitału zakładowego spółki przez emisję do 35 mln akcji serii B i sprzedaż do 8,9 mln akcji należących do Nafty Polskiej. Łącznie, kapitał zakładowy spółki będzie liczył do 113,7 mln zł. Akcje zostaną skierowane w ofercie publicznej, także do inwestorów indywidualnych.

– Akcje Serii B będą nową emisją – powiedział Paweł Olechnowicz, prezes Grupy Lotos SA. – Środki z niej pozyskane zostaną przeznaczone na program rozwoju grupy. Przewiduje on m. in. budowę w Gdańsku instalacji zgazowanie ciężkich pozostałości po przerobie ropy oraz rozwój sieci stacji paliw. Z pieniędzy z emisji zapłacimy także za trzy rafinerie południowe i Petrobaltic.

Drugi etap – inwestor

Plan zakłada, że w latach 2005-2009 spółka przeznaczy na inwestycje łącznie 5 mld zł. Emisja akcji na giełdzie ma przynieść spółce ok. 900 mln zł. Reszta kapitału potrzebnego na sfinansowanie programu rozwoju ma pochodzić z kredytów. Jak podkreślił Olechnowicz emisja akcji i wejście Grupy Lotos na giełdę jest pierwszym krokiem do prywatyzacji.

– W dalszej kolejności właściciele, czyli Nafta Polska i Skarb Państwa będą mieli prawo do decydowania o wyborze ścieżki prywatyzacyjnej – dodał Olechnowicz.

Prywatyzacja ma się odbywać na warunkach zapewniających bezpieczeństwo energetyczne kraju i rozwój grupy. Część akcji GL może zostać zaoferowana inwestorowi branżowemu. Wcześniej takiej możliwości nie wykluczała Nafta Polska. Zainteresowanie procesem prywatyzacji zgłaszali przedstawiciele koncernów ConocoPhilips oraz Shell i rosyjski Łukoil.

Zabezpieczyli się

Minister skarbu Jacek Socha powiedział w połowie marca, że ostateczne decyzje co do struktury własności Lotosu będą podejmowały kolejne rządy. Wczoraj akcjonariusze zdecydowali o zmianach w statucie spółki. Mają one zabezpieczyć przyszłość GL. Ważne dla spółki decyzje jak rozwiązanie lub podział, przeniesienie jej siedziby za granicę lub ograniczenie działalności, zbycie bądź wydzierżawienie majątku spółki lub jego części oraz przeniesienie jej majątku na inną spółkę będą wymagały zgody 90 proc. akcjonariuszy.

– To dobre dla grupy rozwiązanie utrudniające podjęcie takich decyzji – powiedział Olechnowicz.

Dodał także, że w tym roku nie zostanie uchwalony program motywacyjny dla kadry menedżerskiej Lotosu. Jak ujawniły media przewiduje on m. in. nabycie na preferencyjnych warunkach pakietu akcji wartości nawet 100 mln zł.

Petroporozumienie

Przedwczoraj natomiast zarząd Przedsiębiorstwa Poszukiwań i Eksploatacji Złóż Ropy i Gazu Petrobaltic SA i zakładowa „Solidarność" podpisały porozumienie dotyczące socjalnych gwarancji pracowniczych związanych z procesem konsolidacji z GL.

– Negocjacje były trudne, trwały ponad miesiąc. Jesteśmy zadowoleni, że skończyły się pomyślnym finałem – mówi Krzysztof Smużyński, przewodniczący Komisji Zakładowej „Solidarności" w Petrobalticu.

Gwarancje pracownicze objęły pracowników zatrudnionych od 4 lutego tego roku. Porozumienie zostało zaakceptowane przez zarząd Grupy Lotos.

– Pracownicy uzyskali pewność co do przyszłości i rozwoju Petrobalticu – powiedział Olechnowicz. – Uzyskali także 4-letnie gwarancje zatrudnienia.

Jacek Klein

Wyniki finansowe Grupy Lotos SA (w mln zł)

*Źródło: Grupa Lotos SA, *) po III kwartałach* *Info.: Kabron*

Ważny etap

Paweł Olechnowicz, prezes Grupy Lotos SA

– To ważny czas w historii naszej firmy oraz dla polskiego rynku kapitałowego. Zapoczątkowana ponad rok temu konsolidacja biznesowa znalazła swoje odzwierciedlenie w połączeniu naszych firm. Obecnie intensywnie pracujemy nad prospektem emisyjnym, który trafi do Komisji Papierów Wartościowych i Giełd do końca marca. Na giełdzie zamierzamy zadebiutować w czerwcu.

Niepewny termin debiutu

Grupa Lotos chce w czerwcu trafić na giełdę. Problem w tym, że debiut może się opóźnić z powodu wyborów. W czerwcu na giełdzie zadebiutować chce także Polskie Górnictwo Naftowe i Gazownictwo. Jak tłumaczył minister skarbu dwie duże emisje w jednym miesiącu są niemożliwe. Ostatnio zmienił jednak zdanie i nie wykluczył dwóch emisji jednocześnie. Pewne jest raczej, że ta spółka, która nie zadebiutuje na giełdzie w czerwcu, nie ma szans na znalezienie się na niej w tym roku.

Kraj. Stopa spadła o 0,1 proc.

Statystycznie jest mniej bezrobotnych

Bezrobocie spada. To tzw. część optymistyczna komunikatu. Problem jednak w tym, że spadło w lutym tylko o 0,1 proc. W styczniu tego roku stopa bezrobocia wynosiła 19,5 proc., a w lutym 19,4 proc. – wynika z danych Głównego Urzędu Statystycznego. Bez pracy pozostaje – według oficjalnych rejestrów – 3 mln 094,5 tys. osób. Dane i tak są lepsze niż przepowiednie analityków i Jerzego Hausnera, czyli praktycznie byłego szefa resortu gospodarki. Oni byli zgodni, że stopa bezrobocia nawet nie drgnie i w lutym znów wyniesie 19,5 proc. GUS nie podliczył jeszcze jak sytuacja wygląda w poszczególnych województwach. *(VIK)*

Stopa bezrobocia

Źródło: PAP, WUP w Gdańsku, luty 2005, (ICH) *Info.: Kabron*

PERYSKOP

Auto VAT później?

Przepisy dotyczące zmian odliczeń podatku VAT na samochody osobowe używane do prowadzenia działalności gospodarczej, mają wejść w życie 1 września – zaproponowała senacka Komisja Gospodarki i Finansów. Pozostałe przepisy znowelizowanej ustawy weszłyby w życie 1 czerwca, a nie 1 maja. Terminy te zaakceptowało Ministerstwo Finansów.

– Chcemy wprowadzić 3-miesięczny okres vacatio legis, już po wejściu w życie ustawy, aby branża motoryzacyjna miała czas na przygotowanie się i aby nie było zaskoczenia – powiedział wiceminister finansów Jarosław Neneman. – W efekcie dajemy im ponad 5 miesięcy, licząc od obecnego czasu.

Senacka komisja chce też zmienić i doprecyzować definicję samochodu dostawczego. W ustawie zapisano, że w przypadku samochodów z dwoma rzędami siedzeń VAT będzie można odliczać wtedy, gdy część bagażowa jest dłuższa od pasażerskiej. Komisja chce natomiast, aby w przypadku samochodów mających więcej niż jeden rząd siedzeń, odliczenie dotyczyło samochodów, w których długość części przeznaczonej do przewozu ładunków przekracza 50 proc. długości pojazdu. Dla obliczenia proporcji, długość pojazdu będzie mierzona po podłodze, między przednią szybą a tylną szybą lub drzwiami tyłu nadwozia.

Zgodnie z nowelizacją ustawy o VAT, przy zakupie samochodów osobowych wykorzystywanych do działalności gospodarczej limit odliczenia ma wynosić 60 proc. podatku z faktury, ale nie więcej niż 6 tys. zł.

Wypłaty za złomowanie

Wczoraj Ministerstwo Finansów przekazało na rachunek Agencji Restrukturyzacji i Modernizacji Rolnictwa 24,5 mln zł, co wystarczy na wypłatę 20 rybakom rekompensaty za wyzbycie się kutrów. Wypłaty wyniosą od 300 tys. zł do ponad 2 mln zł.

– Wkrótce po świętach wielkanocnych pierwsi polscy rybacy, którzy złomowali swoje kutry dostaną pieniądze na konto – poinformowała Iwona Musiał, rzecznik prasowa ARiMR.

Dotychczas ARiMR pozytywnie zweryfikowała 62 wnioski o złomowaniu kutrów; złożonych zostało zaś 256 wniosków. W województwie pomorskim chęć likwidacji kutra zgłosiło 118 rybaków, w zachodniopomorskim – 122, a w warmińsko-mazurskim – 15.

Według prognoz resortu rolnictwa, do końca 2006 roku likwidacji ulegnie 40 proc. polskiej floty rybackiej, tj. 180 kutrów. O przyznanie pieniędzy za likwidację swojej jednostki połowowej może ubiegać się armator, jeśli wiek kutra stanowiącego polską własność nie przekroczył 10 lat, a kuter jest wpisany od co najmniej 3 lat do rejestru statków rybackich i ciągle jest wykorzystywany do połowów. Koszty likwidacji statku pokrywają rybacy. Właściciel kutra musi doprowadzić jednostkę do stoczni i przedstawić w ARiMR protokół złomowania. Pierwsze umowy z rybakami podpisane zostały w listopadzie. Umowy są zawierane w ramach unijnego Sektorowego Programu Operacyjnego „Rybołówstwo i przetwórstwo ryb 2004-2006".

(JKL)

Intratne przetargi

Jest szansa na nową oczyszczalnę ścieków w Kościerzynie. W najbliższych dniach odbędzie się przetarg na jej całkowitą modernizację. Część kosztów inwestycji zostanie pokryta z programów unijnych. Projekt rozbudowy i modernizacji istniejącej oczyszczalni przewiduje także rozbudowę kanalizacji sanitarnej w Kościerzynie. Termin rozpoczęcia prac jest planowany na lipiec przyszłego roku.

Obok projektów modernizacji kościerskiej oczyszczalni na dodatkowe dofinansowanie mogą liczyć także: projekt ze Słupska – dotyczący segregacji odpadów oraz projekt gminy wiejskiej Pruszcz Gdański – kanalizacja sanitarna w Juszkowie. Wszystkie trzy projekty otrzymały łącznie kwotę około 40 mln złotych.

(erka)

NOTOWANIA

Dane z kantorów 22-23.03.2005 r.

Kupno/ sprzedaż/waluty	„Max" Gdańsk Jagiellońska 36 D	„Green" Gdańsk C.H.Carrefour „Morena" PKP Wrzeszcz Grunwaldzka 92	„W Sopocie" ul. Bob. Monte Cassino 61 Dom Handlowy Laura
USD	▲ 307 / 319 ▲	▲ 307 / 319 ▲	▲ 307 / 319 ▲
EUR	▲ 402 / 417 ▲	▲ 402 / 417 ▲	▲ 402 / 417 ▲
SEK	▲ 43,9 / 45,4 ▲	▲ 43,9 / 45,4 ▲	▲ 43,9 / 45,4 ▲
GBP	▲ 578 / 598 ▲	▲ 578 / 598 ▲	▲ 578 / 598 ▲
CHF	▲ 258 / 268 ▲	▲ 258 / 268 ▲	▲ 258 / 268 ▲

USD – dolar amerykański, EUR - euro, SEK - korona szwedzka, GBP - funt brytyjski. ▼ - spadek ceny w stosunku do dnia poprzedniego; ▲ - wzrost ceny; ● - cena bez zmian. Cena za 100 jednostek.

Słupsk. Konfrontacje Sztuki Kobiecej

Panie pokazały klasę

Agnieszka Duczmal poprowadziła orkiestrę z twórczą siłą i sercem - tego dyrygenta melomani zapamiętają na długo.
Fot. APR-SAS

Edyta Geppert z zespołem Kroke zakończyła X Konfrontacje Sztuki Kobiecej w Słupsku. Koncert nasycony klimatami bałkańsko-żydowskimi zadowolił nawet najbardziej wymagającą publiczność. To jednak nie była jedyna niespodzianka festiwalu.

Agnieszka Duczmal, najpopularniejsza w Europie kobieta-dyrygent, która rozpoczęła konfrontacje, wystąpiła z młodą wiolonczelistką Karoliną Jaroszewską, swoją córką. Specjalnym gościem konfrontacji była Irena Kwiatkowska, która wystąpiła na słupskiej scenie wraz ze swoimi gośćmi.

Natomiast prawdziwym smaczkiem dla fanów polskiej muzyki współczesnej był występ Anny Sikorzak-Olek - jednej z najlepszych polskich harfistek i Helgi Storck - uznanej harfistki niemieckiej. Panie zaprezentowały prawykonanie światowe utworu Piotra Mossa „Voyage", który jest koncertem na dwie harfy i orkiestrę. Specjalnie na ten występ przyjechał z Paryża kompozytor.

- W teatrach nieczęsto można usłyszeć polską muzykę współczesną - mówi Joanna Kubacka, dyrektor artystyczny festiwalu. - Słupsk jest wierny swojej tradycji. Tu ona rozbrzmiewa i, jak pokazują konfrontacje, w mistrzowskim, na dodatek kobiecym wykonaniu.

Tegoroczne konfrontacje cieszyły się dużym zainteresowaniem. Na wszystkie koncerty organizatorzy dostawiali krzesła.

(ket)

Gdańsk. Wielkanocny Festiwal

Triumf smyczków

Dwa tygodnie temu Elżbieta Penderecka, dyrektor Wielkanocnego Festiwalu Ludwika van Beethovena zapowiadała w sali koncertowej Polskiej Filharmonii Bałtyckiej dwa gdańskie koncerty towarzyszące festiwalowi. Miało być wielkie wydarzenie artystyczne i po pierwszym z koncertów, wtorkowym recitalu Leipziger Streichquartett, można już powiedzieć, że obietnica została spełniona.

Hasłem tegorocznej edycji, która po raz pierwszy zawitała do Gdańska, jest muzyczny dialog Północy i Południa. Według tego wzorca był ułożony program recitalu. Niemcy zagrali trzy kwartety smyczkowe: Feliksa Mendelssohna-Barholdy'ego, Niemca zakochanego we włoskiej kulturze, Giuseppe Verdiego, tytana włoskiej opery, którego dzieła kameralne są rzadko wykonywane w Polsce i oczywiście na koniec Kwartet smyczkowy a-moll op. 132 patrona festiwalu.

Leipziger Streichquartett - tak dobrze wykonanej muzyki kameralnej nie słyszeliśmy w Gdańsku od dawna.
Fot. Adam Warżawa

Dostaliśmy w przedświątecznym prezencie kameralistykę na światowym poziomie. Niemiecki kwartet dysponował niesamowitą potęgą brzmienia; słuchając z zamkniętymi oczami, można było ich pomylić z orkiestrą kameralną. Jest to także komplement wobec akustyki sali - dźwięk był soczysty, pełny i równocześnie bardzo selektywny.

Usłyszeliśmy muzykę dziewiętnastowieczną, ale reprezentującą bardzo różnorodne style. II kwartet smyczkowy a-moll op. 13 Mendelssohna jest zaliczany do pereł repertuaru romantycznego, ale równocześnie jest pięknym hołdem dla J. S. Bacha, którego niemiecki romantyk ponownie odkrył dla swoich współczesnych. Kwartet e-moll Verdiego był efektowną, ale znakomicie napisaną i zinterpretowaną błyskotką, a zagrany po przerwie Beethoven nie wymaga żadnych komentarzy.

Nie było bisów, ale widownia klaskała przez kilka minut.

Tomasz Rozwadowski

DO POCZYTANIA

■ Wielki Aleksander

W wieku 30 lat władał niemal całym antycznym światem. Musiał być wielkim wojownikiem, skoro jego sława przetrwała do dziś. Nic dziwnego, że na temat jego życia powstało wiele legend. Aleksander Wielki był obiektem badań wielu historyków. Paul Cartledge, profesor historii starożytnej Grecji na Uniwersytecie Cambridge proponuje nam w swojej książce kolejne, jakże intrygujące spotkanie z tym władcą i wojownikiem.

Krok po kroku opisuje najważniejsze osiągnięcia tego młodego władcy, sięgając do wielu źródeł. Nie wypowiada się kategorycznie. Daje czytelnikowi możliwość skłonienia się ku którejś z wersji, w oparciu o przesłanki podsuwane przez autora. O ile, choćby z historii, znane nam są dokonania Aleksandra Wielkiego jako dowódcy czy zdobywcy Persji, to fakty z jego życia prywatnego znamy wybiórczo.

Jaki miał charakter? Czy był tyranem, czy przeciwnie, rozważnym władcą? Czy swoje podboje genialnie zaplanował, czy tylko umiejętnie wykorzystał nadarzające się okazje? Jak układały się jego relacje z kobietami? Czy prawdą jest, że utrzymywał związki homoseksualne? Po przeczytaniu tej książki znajdziemy odpowiedzi na wszystkie te pytania. To propozycja przede wszystkim dla miłośników historii, ale czyta się ją nie jak podręcznik, a jak fascynującą opowieść biograficzną.

Anna Jaszowska

Paul Cartledge, Aleksander Wielki, Bellona, Warszawa 2005.

Gdańsk. Konkurs literacki

Dla każdego

Po raz czwarty już Uniwersytet Gdański - tym razem w ramach jubileuszu 35-lecia - zaprasza do udziału w konkursie literackim na prozę. Może wziąć w nim udział każdy - bez względu na miejsce zamieszkania. W ub. roku np. napłynęły prace z niemal całego świata. Prace w języku polskim (do 30 stron maszynopisu) mogą nadsyłać amatorzy i profesjonaliści. Jedyne zastrzeżenie dotyczy faktu, że prace nie mogły być dotąd w żadnej formie publikowane.

Zestawy - po cztery egzemplarze wydruków opatrzone godłem - należy nadsyłać do 30 czerwca br. wraz z kopertą zawierającą godło oraz dane osobowe autora i jego notkę biograficzną. Rękopisy, dyskietki i inne nośniki elektroniczne nie będą przyjmowane.

Pula nagród wynosi 10 500 zł, a rozstrzygnięcie nastąpi we wrześniu br.

Oto adres: Uniwersytet Gdański, Akademickie Centrum Kultury, ul. Wita Stwosza 58/2, 80-952 Gdańsk, z dopiskiem „Konkurs literacki".

(ja)

Kinomania. „Drzwi w podłodze"

Klapa teatralna

„Drzwi w podłodze". Dramat. Reż.: Tod Williams. Wyk.: Jeff Bridges, Kim Basinger, Jon Foster. Prod.: USA, 2004.

Jak to właściwie jest z tymi drzwiami w podłodze? Bo jeśli zadrzeć głowę od dołu, to mogą to być drzwi w suficie. Ale zostawmy filozofię filozofom. Klapa w filmie „Drzwi w podłodze" ciężko zapada i - cześć pieśni. A co tam jest pod tą podłogą, nie wiadomo. Suspensu nie ma. Może nic nie ma? Może finał filmu ma być znakiem końca wszystkiego!

Nawet Kim Basinger - jako Marion - wyrodna matka i wyrodna żona, intryguje i kokietuje umiarkowanie. Niepokojący wigor wnosi Jeff Bridges jako Ted. Ale bynajmniej nie wtedy, kiedy ściga go nieobliczalna kochanka i na cały ekran wymachuje potężnym majchrem (spuśćmy zasłonę na tę mimowolną groteskę). Tedem targają potężniejsze żywioły.

On i Marion stracili w wypadku samochodowym dwóch dorosłych synów. Nie mogą się pozbierać. Osiedlili się poza Nowym Jorkiem. Doczekali się trzeciego dziecka. Sensu życia jednak odnaleźć nie potrafią. Postanawiają żyć w separacji. Marion plącze się bez przydziału. Również Ted kręci się wokół własnego pępka. Jest popularnym literatem, pisuje powiastki dla dzieci. Książeczki sam ilustruje, ale rysunki z uporem kadruje poniżej pasa. Ekshibicjonizm też wymaga motywacji. Zwłaszcza ekshibicjonizm.

Ted angażuje sobie do robienia korekt młodego adepta literatury. Odkrywa przed nim alchemię słowa i w pewnej chwili cytuje jakąś złotą myśl Flauberta. W filmie to detal. Lecz gdyby nie ten detal, do głowy by nam nie przyszło, że nad filmem unosi się duch autora „Pani Bovary". A Gustaw Flaubert zwierzał się pisząc do George Sand: „Nigdy nie potrafiłem pogodzić Wenery z Apollinem".

Oto klucz do „Drzwi w podłodze". Nie radzą z nim sobie nieboracy na ekranies. I to pojmuję. Nie pojmuję bezradności autorów. Trzaskają widzowi przed nosem klapą w podłodze i to trąci teatrem. Gorzej. Klapą teatralną.

Poza tym u Flauberta człowiek traci jasność widzenia z nadmiaru rozkoszy, a nie z nadmiaru cierpienia.

Henryk Tronowicz

ISSN 1733-48-410

Sport db magazyn

Nr 11 (20) czwartek 24 marca 2005 r. Dziennik Bałtycki

COTYGODNIOWY DODATEK

Pierwszy mecz
Zainaugurowani nieoficjalnie sezon żużlowy 2005. W sparingowym meczu KM Intar Dartom Ostrów Wielkopolski przegrał z Atlasem Wrocław 44:46.

© ©Wyb. Jan Nowak

ŻUŻEL

Grodzisk Wielkopolski. Polska - Obra Kościan 4:0

KADRA STRZELA

Kamil Kosowski (w jasnym stroju) zdobywa drugiego gola dla reprezentacji. Fot. PAP/Remigiusz Sikora

Cztery bramki strzeliła piłkarska reprezentacja Polski trzecioligowej Obrze Kościan w spotkaniu kontrolnym, będącym elementem przygotowań kadrowiczów do meczów eliminacji mistrzostw świata z Azerbejdżanem i Irlandią Północną. Biało-czerwoni zwyciężyli w Grodzisku Wielkopolskim, gdzie przebywają na zgrupowaniu, 4:0 (3:0).

Bramki zdobyli: Maciej Żurawski (3), Kamil Kosowski (10), Tomasz Frankowski (19), Grzegorz Rasiak (54). Sędziował Zbigniew Marczyk (Piła). Widzów 2500.

Polska: Dudek (30 Boruc, 60 Cabaj) - Baszczyński (46 Hajto), Kłos (46 Bosacki), Bąk (46 Żuraw), Rząsa (46 Kiełbowicz) - Kosowski (46 Karwan), Szymkowiak (46 Giza), Mila (46 Smolarek), Krzynówek (46 Saganowski) - Frankowski (46 Niedzielan), Żurawski (46 Rasiak).

Trener Paweł Janas nie mógł skorzystać z usług przeziębionego Radosława Kałużnego oraz kontuzjowanych - Arkadiusza Radomskiego i Arkadiusza Głowackiego (w sobotę na pewno nie zagra). W pierwszej połowie selekcjoner, obserwujący zmagania swoich podopiecznych z trybuny honorowej, wystawił piłkarzy, którzy pewnie rozpoczną od pierwszej minuty grę z Azerbejdżanem. Jedyna wątpliwość dotyczy środka pola. Jeżeli Kałużny się wyleczy, pewnie zastąpi Milę. Choć równie dobrze może zagrać na tej pozycji Radomski.

Trzecioligowcy nie byli zbyt wymagającym rywalem, mimo, że w ich składzie grało aż siedmiu zawodników występującego w ekstraklasie Groclinu/Dyskobolii (Dariusz Brzostowski, Sasza Cilincek, Marcin Łukaszewski, Radim Sablik, Vadim Boret, Marcin Nowacki i Damian Dudziński). Obra jest bowiem klubem satelickim pierwszoligowca. Nie zagroziła jednak obchodzącemu wczoraj 32 urodziny Jerzemu Dudkowi oraz jego zmiennikom.

Kadra szybko objęła prowadzenie po dwójkowej akcji napastników Wisły Kraków - wreszcie zdrowego Tomasza Frankowskiego i Macieja Żurawskiego. Siedem minut później błąd Sablika wykorzystał Kamil Kosowski i mocnym strzałem z prawej strony pokonał Brzostowskiego.

Mila też postanowił udowodnić, że należy mu się miejsce w wyjściowej jedenastce. Starał się, był aktywny i właśnie po jego dośrodkowaniu Frankowski podwyższył na 3:0.

Po przerwie na murawę grodziskiego stadionu nasza drużyna narodowa wybiegła zupełnie inaczej zestawiona. W ataku zagrali znowu razem - jak za dawnych czasów w Groclinie - Andrzej Niedzielan i Grzegorz Rasiak. Piłkarz angielskiego Derby ustalił ostateczny wynik, strzelając głową po podaniu Bartosza Karwana.

- Czuję się dobrze i ten mecz mnie rozruszał. Zdobyłem szybko bramkę i padła ona nie po błędzie obrony, ale po dobrej akcji. Także pozostałe bramki zostały wypracowane i z tego powinien się cieszyć trener Janas - mówił po meczu zadowolony Frankowski.

- Ten mecz był nam potrzebny, bo była okazja do przećwiczenia tego, co trenowaliśmy zwłaszcza we wtorek, na treningach - dodał Dudek.

(kast)

Hokej. Bez powiększenia ligi

Kluby chcą reform

W Krakowie spotkali się przedstawiciele klubów hokejowych domagający się reform. Już od sezonu 2005/06 rozgrywki miałaby poprowadzić Polska Liga Hokejowa. W Polskim Związku Hokeja na Lodzie pozostałyby wydziały gier i sędziowski.

- PLH zajmowałaby się tylko ekstraklasą - powiedział nam Marek Kostecki, obecny prezes PLH oraz Stoczniowca. - Powołane zostały grupy robocze, które mają przygotować projekt przejęcia ligi przez PLH, a także kwestie licencyjne dla zawodników, trenerów i klubów. Nie zanosi się natomiast na powiększenie ligi. Wprawdzie pojawiły się takie głosy, ale większość jest temu przeciwna. To nie miałoby sensu, gdyż dzisiaj jest zbyt duża różnica między klubami Polskiej Ligi Hokejowej i pierwszej ligi pod względem sportowym i finansowym. Jeśli chodzi o obcokrajowców, to raczej pozostaniemy przy trzech, ewentualnie zwiększymy ich dopuszczalną liczbę do czterech. W kwietniu odbędą się wybory nowego prezesa PLH. Ja tę funkcję pełnię tymczasowo i na pewno nie będę kandydował. Potrzebna jest osoba, która poświęci temu swój czas. Ja jestem prezesem klubu i tam mam dużo pracy. *(stan)*

Skoki narciarskie. DMŚ juniorów

Srebro Polaków

Reprezentacja Polski skoczków narciarskich powtórzyła sukces sprzed roku. Wczoraj w fińskim Rovaniemi, na drużynowych mistrzostwach świata juniorów, podopieczni Stefana Horngachera sięgnęli po srebrny medal. Zarówno przed rokiem jak i teraz w drużynie skakał Kamil Stoch. Oprócz niego wicemistrzami świata wczoraj zostali Piotr Żyła, Paweł Urbański i Wojciech Topór.

Po pierwszej serii konkursu zanosiło się na to, że będzie jeszcze lepiej. To bardzo dobrze skaczący Polacy znajdowali się na prowadzeniu i mieli 12,5 punktu przewagi nad Austriakami i 20,5 nad Finami.

O pechu mogą mówić Niemcy, którzy mieli duże szanse nawet na złoty medal. Skaczący jako czwarty Andreas Wank został zdyskwalifikowany i tak skończyły się marzenia o medalu.

W serii finałowej nasi zawodnicy spisywali się nieco słabiej. Bardzo dobrze za to skakali Słoweńcy, którzy odrobili 25 punktów straty z rundy pierwszej i zdobyli złoty medal. Polacy przegrali pierwsze miejsce zaledwie o cztery punkty. Brąz przypadł Finom. Słoweńcy startowali w składzie Jurij Tepes, Matevz Sparovec, Mitja Meznar i Nejc Frank.

Jutro odbędzie się indywidualna rywalizacja o medale. Największe nadzieje medalowe wiążemy ze Stochem, który wydaje się być w dobrej formie.

(stan)

Teraz liczymy na dobry występ Kamila Stocha w konkursie indywidualnym. Fot. Adam Warżawa

I liga mężczyzn. W play off z Albą

Rzutem na taśmę

W pierwszej rundzie play off o awans do ekstraklasy koszykarzy, Basket Kwidzyn, do trzech zwycięstw, zagra z ósmą w tabeli Albą Chorzów. Lider na zakończenie pierwszego etapu rozgrywek pierwszej ligi, pokonał na wyjeździe Sokoła Łańcut 77:73 (16:20, 24:26, 15:20, 22:7). Kwidzynianie zagrali bez Rafała Partyki, a cały mecz na ławce przesiedział narzekający na kontuzję Tomasz Andrzejewski.

Basket: Prus 5 pkt, Puncewicz 30, Mazurek 6, Potulski 10, Lisewski 7, Wojdyła 0, Malczyk 17, Klocek 2.

Aż do 39 min nie zapowiadało się na sukces Basketu. Gospodarze prowadzili. Do wyrównania (72:72) doprowadził Marcin Malczyk, trafiając za trzy punkty. W ostatniej minucie ten sam zawodnik jeszcze raz popisał się „trójką", walnie przyczyniając się do wygranej.

- Na szczególne wyróżnienie zasłużył jednak Dariusz Puncewicz. Jak zwykle wszedł z ławki, popisując się bardzo dobrą skutecznością. Po kontuzji zagrał Bartek Potulski i nie mam do jego postawy zastrzeżeń - pochwalił zawodników drugi trener Basketu, Wojciech Puścion.

W pierwszy weekend po świętach kwidzynianie rozpoczną play off. W sobotę oraz w niedzielę podejmą Albę Chorzów.

- To niewygodny przeciwnik, ale nie mamy wyjścia. Tak ułożyła się tabela - zakończył Puścion.

(m)

Wyniki i tabela

Zastal Zielona Góra - MKK Pyra Poznań 65:56, Kotwica Kołobrzeg - TYTAN Częstochowa 91:82, Kager Gdynia - ŁKS Łódź 98:64, Stal Stalowa Wola - Znicz Jarosław 88:82, Górnik Wałbrzych - Polpak Świecie 61:81, AZS Radom - Siarka Tarnobrzeg 104:77, Sokół Łańcut - Basket Kwidzyn 73:77, Alba-Elcho Chorzów - Spójnia Stargard 92:63.

1. Basket	30	56	2477:2112
2. Polpak	30	50	2480:2202
3. Sokół	30	49	2177:2058
4. Kotwica	30	48	2400:2280
5. Tytan	30	48	2607:2427
6. Zastal	30	47	2236:2267
7. Stal	30	47	2525:2422
8. Alba	30	47	2385:2321
9. Znicz	30	45	2205:2190
10. Kager	30	45	2471:2364
11. Spójnia	30	45	2245:2246
12. Górnik	30	41	2178:2319
13. Siarka	30	40	2365:2575
14. Pyra	30	39	2195:2456
15. ŁKS	30	37	2182:2652
16. AZS Radom	30	36	2196:2433

■ Pary play off: Basket - Alba, Polpak - Stal, Sokół - Zastal, Kotwica - Tytan.

■ Pary play out: Znicz - AZS Radom, Kager - ŁKS, Spójnia - Pyra, Górnik - Siarka.

Gdynia. Kager lepszy od ŁKS

Pogrom na koniec

Koszykarze pierwszoligowego Kagera zakończyli pierwszy etap rozgrywek. W Gdyni rozgromili Łódzki Klub Sportowy 98:64 (29:13, 15:17, 29:8, 25:26). Wynik potwierdza, że w hali GOSiR zabrakło emocji.

Kager: Kobiela 13 pkt, Mielczarek 14, Karaś 25, Łuszczewski 19, Nikiel 0 - Ratajczak 2, Mysłowiecki 10, Syldatk 11, D. Szyttenholm 4, Moreń 0.

Przed spotkaniem było wiadomo, że bez względu na wynik koszykarze Kagera w drugim etapie rywalizacji w pierwszej lidze, zagrają w play-out o utrzymanie. Łodzianom udzielili srogiej lekcji. Od początku przeważali pod każdym względem. W drugiej kwarcie prowadzili już różnicą 21 punktów - 54:33, dalej powiększając przewagę. W 34 min było nawet 86:46 dla Kagera.

- To była doskonała okazja, by przećwiczyć różne warianty gry. Na parkiecie pokazała się także cała dziesiątka zawodników - powiedział drugi trener Kagera, Włodzimierz Augustynowicz.

Pechowo zakończyło się to spotkanie dla Michała Nikla. Pod koniec pierwszej połowy skręcił staw skokowy. Po świętach, w sobotę, gdynianie rozpoczną batalię o pozostanie na zapleczu ekstraklasy. Do dwóch zwycięstw zagrają z.. ŁKS.

Kager jako wyżej sklasyfikowany zespół, najpierw podejmie przeciwnika u siebie, 6 kwietnia zmierzy się na wyjeździe. Jeżeli zajdzie potrzeba, 9 kwietnia, zespoły ponownie zaprezentują się w Gdyni.

(m)

Sport magazyn
Dodatek sobotniowy do „Dziennika Bałtyckiego"
ISSN 1733-48-10
WYDAWCA polskapresse
Oddział Prasa Bałtycka, 80-864 Gdańsk, Targ Drzewny 9/11, Prezes: Krzysztof Kruge
DRUK
Drukarnia Polskapresse sp. z o.o. Oddział Prasa Bałtycka, ul. Półwiejska 3, tel. 30 03 700, fax 30 03 703
Proj. graficzny - Krzysztof Ignatowicz tel. 3003 128
REDAKCJA
Polskapresse oddz. Prasa Bałtycka
80-864 Gdańsk, Targ Drzewny 9/11
Tel. (058) 3003 300; fax (058) 3003 303
Redaktor prowadzący:
Kuba Stachniewicz, tel. 3003 370
REKLAMA
Gdańsk, Targ Drzewny 9/11
tel. (058) 300 32 74
Gdynia, ul. Władysława IV 43
tel. (058) 660 65 20 do 23
Gdynia, ul. Świętojańska 141 B
tel./fax (058) 622 74 79
PRENUMERATA
z bezpłatną dostawą do domu - rano!
tel. 0 800 15 00 26
(darmowa infolinia)

Euroliga mężczyzn. Prokom Trefl dzisiaj gra w Atenach

Trzeba się pokazać

Po raz drugi w tym sezonie Euroligi, koszykarze Prokomu Trefl polecieli do stolicy Grecji. W pierwszej fazie rozgrywek zwycięsko wyszli z konfrontacji z Olympiakosem. Tym razem w Atenach zagrają AEK. Początek spotkania o 20.10 czasu polskiego. W środowe południe sopocianie zameldowali się na miejscu i zastali piękną pogodę (około 23 stopnie ciepła).

Grecy, obok sopocian, mieli nie liczyć się w walce o dwa miejsca premiowane awansem. Tymczasem po trzech kolejkach mieli trzy zwycięstwa. Dopiero przed tygodniem ulegli na wyjeździe Benettonowi Treviso 65:85. Nie zawiódł tylko Amerykanin John-Garfield Bailey, zdobywając 26 punktów. Grecy słabiej rzucali za trzy punkty. Trafili siedem razy, przy 11 „trójkach" Włochów. Popełnili także 16 strat.

W greckim zespole brakuje gwiazd. Siłą AEK jest wyrównany skład, chociaż podstawowa piątka AEK rzadko się zmienia. Obrońcy to Grecy Nikolaos Zisis (4,6 asysty) i Nikolaos Hatzis (średnio 14,5 pkt), do tego Bailey, występujący na pozycji skrzydłowego, oraz grający najbliżej kosza kolejny Amerykanin Quadre Lollis (6,4 zbiórki) i Chorwat Sandro Nicević (14,5 pkt i 6,4 zbiórki).

- Zisis kieruje grą ateńczyków. Hatzis to najlepszy strzelec AEK za trzy punkty. Uniwersalny jest Bailey. Zbiera piłkę, trafia i błyskawicznie biega do szybkiego ataku. Lollis potrafi rzucić z półdystansu, a Nicević doskonale radzi sobie pod tablicą. W sumie to zespół grający twardo, lubujący się w kontrach i często oddający rzuty za trzy punkty - to opinia o AEK drugiego trenera Prokomu Trefl, Jacka Winnickiego.

W lidze greckiej czwartkowy rywal sopocian zajmuje trzecie miejsce, z bilansem 13 zwycięstw i ośmiu porażek. W 21. kolejce uległ na wyjeździe Arisowi Saloniki 82:87.

- Na własnym parkiecie będą jednak bardzo groźni. Stoją przed olbrzymią szansą awansu do czołowej „8" Euroligi. Jeśli myślą o zajęciu przynajmniej drugiego miejsca, z nami muszą wygrać. My nie poprawimy swojej lokaty. Nie mając nic do stracenia, możemy się pokazać z dobrej strony. Nawet bez kontuzjowanego Gorana Jagodnika. Nie możemy jednak zagrać tak słabo jak w Gdańsku, kiedy Grecy przewyższali nas pod każdym względem - uważa Tomas Pacesas.

Litewski rozgrywający Prokomu Trefl powraca do składu po absencji - kontuzja stawu skokowego - w spotkaniu ligowym z Notecią Inowrocław.

- Czuję się już lepiej, ale nie wiem czy zagram na maksymalnych obrotach. Dla nas ważniejsza jest teraz obrona mistrzostwa Polski, chociaż w dwóch ostatnich meczech Euroligi trzeba się pokazać - wyjaśnia Pacesas.

Oprócz wspomnianego wcześniej Jagodnika, w samolocie zabrakło Marka Millera, leczącego się w USA i Serba Andriji Cirica, u którego wolno przebiega rehabilitacja po kontuzji kości śródręcza. Poleciał Desmon Farmer. Z Amerykaninem przedłużono umowę. Po trzymiesięcznej przerwie spodowanej dyskwalifikacją zagra Filip Dylewicz.

- Filip przez prawie cały czas dyskwalifikacji trenował z drużyną. Gdy wyjeżdżaliśmy, miał indywidualny plan zajęć. Fizycznie jest w dobrej formie, więc liczę na to, że jego powrót będzie dla nas wzmocnieniem. Niewiadomą pozostaje jednak jego kondycja psychiczna, bo przecież przez trzy miesiące nie grał - uważa trener Eugeniusz Kijewski.

- Mamy trudną sytuację kadrową, ale na pewno nie poddamy się i będziemy walczyć w Atenach z większym zaangażowaniem niż w spotkaniu z AEK w Gdańsku - uważa prezes Prokomu Trefla Kazimierz Wierzbicki.

Dziewięciokrotny mistrz Grecji, w Europie zdobywca Pucharu Saportu i Pucharu Zdobywców Pucharów, rozgrywa swoje mecze w hali olimpijskiej „Galatsi", mogącej pomieścić 5,1 tys. kibiców.

Mecz pokaże jak zwykle Canal Plus Sport. Transmisję przeprowadzi także Radio Gdańsk. O godz. 23.10 relacja telewizyjna w TVP 3.

Maciej Polny

Tak było w Gdańsku

10 bm. koszykarze Prokomu Trefla przegrali na własnym parkiecie z AEK Ateny 59:75 (8:24, 13:18, 14:17, 24:16). Punkty zdobyli wówczas: dla Prokomu - Masiulis 16 pkt, Nemeth 13, Radojević 8, Pacesas 7, Miller 7, Bacik 3, Jagodnik 2, Wójcik 2, Maskoliunas 1, Farmer 0; dla AEK - Zisis 19, Lollis 12, Chatzis 11, Nicević 10, John-Garfield Bailey 9, Nikolaidis 7, Bourousis 4, Glyniadakis 2, Pelekanos 1, Kus 0.

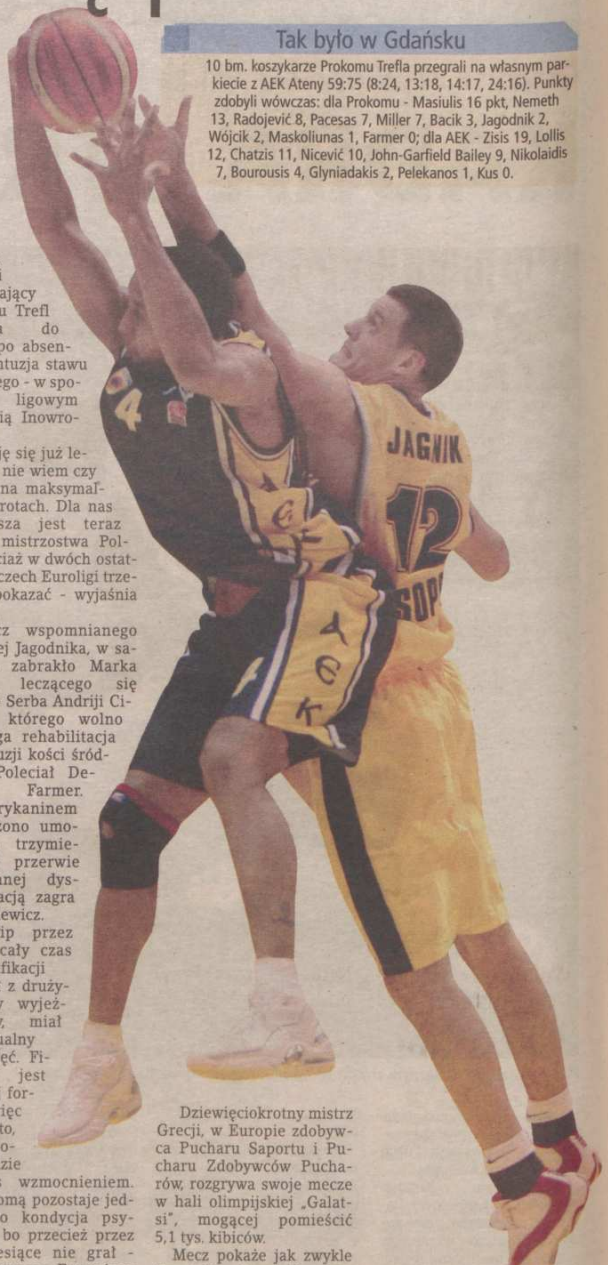

Gorana Jagodnika (z prawej) zabraknie w Atenach.
Fot. Robert Kwiatek

W grupie G

Benetton Treviso - Efes Pilsen Stambuł, AEK Ateny - Prokom Trefl Sopot.

1. Efes Pilsen	3-1	7	306:255
2. AEK Ateny	3-1	7	303:298
3. Benetton	2-2	6	292:275
4. Prokom Trefl	0-4	4	266:339

Zależy mi

Eugeniusz Kijewski
trener Prokomu Trefl

- Pacesas twierdzi, że z dnia na dzień jest lepiej, ale cały czas czuje kontuzjowaną nogę. Nie chcę rzucać pustych słów. że jedziemy do Aten po zwycięstwo. Nie myślę w tych kategoriach. Chcemy po prostu pokazać, że potrafimy walczyć, że nie znaleźliśmy się w gronie szesnastu najlepszych drużyn Euroligi przypadkowo. Szczególnie zależy mi na dobrym występie przeciw AEK, by zrehabilitować się za słaby mecz z Grekami w Gdańsku.

Euroliga kobiet. Gambrinus - Lotos po raz trzeci

Finał tylko dla jednego

Dzisiaj na parkiecie Brnie koszykarki Lotosu Gdynia walczyć będą z tamtejszym Gambrinusem o awans do Final Four Euroligi. W dwóch poprzednich konfrontacjach tych drużyn, obie wykorzystały atut własnego parkietu. O awansie jednej z nich

zadecyduje wynik

dzisiejszego trzeciego starcia. Odbędzie się ono w Brnie, ponieważ mistrzynie Czech miały lepszy od gdynianek bilans zwycięstw w eliminacjach grupowych. Gdyby o awansie decydował bilans spotkań bezpośrednich w dwumeczu, koszykarki Lotosu już po drugim meczu w Gdyni cieszyłyby się z awansu do Final Four. Podopieczne trenera Krzysztofa Koziorowicza nieznacznie przegrały pierwsze spotkanie 63:66 i wyraźnie wygrały drugie 87:72.

Atutem Lotosu w tych grach były zawodniczki obwodowe. Amerykanki Elaine Powell i Deanna Nolan górowały nad rozgrywającymi czeskiej drużyny: Alicią Poto, Haną Machovą i Zuzaną Zirkovą, szybkością, dynamiką i umiejętnościami technicznymi. Braki te koszykarki Gambrinusa próbowały rekompensować rzutami „za trzy" punkty. Trener Jan Bobrovski

szansy na sukces

swoich podopiecznych w trzecim spotkaniu będzie szukał w zawodniczkach podkoszowych, których ma więcej w składzie. Do Brna z powodu ważnych przyczyn rodzinnych nie pojechała Elina Stefanowska. Wyeliminowanie Małgorzaty Dydek, przez prowokowanie jej do popełnienia nadmiernej liczby fauli, to bardzo prawdopodobny scenariusz taktyczny czeskiego szkoleniowca.

Niewykorzystanym dotąd atutem Lotosu w konfrontacji z Gambrinusem była Agnieszka Bibrzycka. Otwarcie rzutowe kapitana gdyńskiej drużyny w trzecim meczu może przesądzić o wyniku na korzyść mistrzyń Polski. „Biba" w dwóch pierwszych starciach zdobyła zaledwie 5 pkt.

Agresywną i skuteczną postawą w drugim spotkaniu mistrzynie Polski zasiały

niepokój w szeregach

czeskiej drużyny.

- W Brnie musimy zagrać zdecydowanie lepiej niż w Gdyni. Przewaga parkietu to zawsze plus dla gospodarza, ale przy tak wyrównanych drużynach nie to będzie decydującym elementem. W trzecim spotkaniu wygra zespół, który zagra z większą koncentracją, agresywniej w obronie. Przed kilkoma laty w walce o udział w turnieju finałowym, to Gambrinus przyjechał do Gdyni i wygrał trzecie, decydujące spotkanie. Dlatego nie możemy czuć się pewni przed czwartkowym meczem - mówił po piątkowej porażce w Gdyni Milan Veverka, drugi szkoleniowiec zespołu z Brna.

Liczymy na dobrą grę Deanny Nolan (z piłką). Fot. Sławomir Prasznik

Klasowy przeciwnik

Krzysztof Koziorowicz
trener Lotosu

- Gambrinus to klasowy przeciwnik, któremu nie należy nawet na chwilę pozostawiać swobody, bo natychmiast to wykorzystuje. W trzecim meczu będzie dominować twarda walka o każdy centymetr parkietu. Zwycięży drużyna, która lepiej wytrzyma ją fizycznie i psychicznie. W ataku pozycyjnym powinniśmy wykorzystywać możliwości Gosi Dydek i rozgrywać poprzez nią większość piłek. Nie możemy też dopuszczać do kontynuacji akcji ofensywnych przeciwnika po niecelnych rzutach.

Porównanie pierwszych piątek

(bilans z dwóch meczów)

Lotos	pkt.	pozycja	pkt.	Gambrinus
Powell	38 (15+23)	1	18 (10+8)	Poto
Nolan	43 (22+21)	2	16 (7+9)	Machowa
Bibrzycka	5 (3+2)	3	23 (15+8)	Vecerova
Kobryn	7 (0+7)	4	11 (4+7)	Vesela
Dydek	36 (16+20)	5	37 (15+22)	McWilliams

Relacje z meczu

Trzecie spotkanie Gambrinus - Lotos wzbudza zrozumiałe zainteresowanie kibiców i mediów. Radio Gdańsk od godziny 18 przeprowadzi relację z tego meczu. Obszerny reportaż ze spotkania Lotosu obejrzeć będzie można w TVP 3, w Gdańskim Magazynie Sportowym, w niedzielę o godz. 8.45.

Adam Suska

Ćwierćfinały

- Gambrinus Brno - Lotos Gdynia 66:63 i 72:87
- Lietuvos Wilno - Dynamo Moskwa 73:77 i 88:67
- MIZo Pecs - CJM Bourges 70:61 i 48:61
- Samara po zwycięstwach nad Walencją 62:51 i 75:45 awansowała już do Final Four.

Walencja. Puchar Uleb

Pierwsze półfinały

Zespół wicemistrza Litwy Lietuvos Rytas Wilno, prowadzony przez byłego szkoleniowca Śląska Wrocław, Słoweńca Tomo Mahorica, przegrał w Walencji w pierwszym meczu półfinałowym Pucharu ULEB koszykarzy, z Pamesą 75:77. W drugiej parze półfinałowej serbski Hemofarm Vrsac pokonał grecki zespół Makedonikos Kozani 107:84.

Rewanże odbędą się za tydzień w Wilnie i Kozani. Do finału, który odbędzie się 19 kwietnia w belgijskim Charleroi, awansują zespoły mające dwie wygrane bądź lepszy bilans koszów.

Zwycięzca ULEB Cup - jeśli będzie spełniał wymogi organizacyjne - zagra w sezonie 2005/06 w Eurolidze.

(m)

NBA. Lakers na krawędzi

Przerwana passa Miami

Koszykarze Houston Rockets przerwali zwycięską passę Miami Heat (12 sukcesów z rzędu), a przyczynił się do tego głównie Tracy McGrady - 26 pkt, 6 zbiórek, 5 asyst i 4 przechwyty. Mecz był wewnętrzną rywalizacją braci Van Gundy - Jeffa i Stana. W grach przeciwko sobie notują remis 2-2.

W Cleveland trenera Silasa zastąpił Brendan Malone i od razu odniósł sukces. Kawalerzyści gładko ograli samych mistrzów NBA z Detroit, Pistons różnicą 15 punktów. LeBron James zdobył 29 pkt, miał też po 6 zbiórek i asyst.

Wyniki

Cleveland - Detroit 91:76, Atlanta - Phoenix 94:105, New Jersey - Indiana 98:91, Denver - Washington 127:98, Utah - LA Lakers 115:107, Houston - Miami 84:82, Sacramento - Portland 112:93, Seattle - Milwaukee 92:84

W Denver Nuggets rozgromili (127:98) Washington Wizards. Gospodarze zaimponowali skutecznością rzutową (55 proc.), a że wygrali 12 z ostatnich 13 spotkań, więc umocnili się na ósmym premiowanym awansem do play off miejscem w Konferencji Zachodniej. Pomniejszyli za to swe szanse Lakers, ponoszą szóstą już kolejną porażkę, tym razem ze słabym Utah Jazz. Ekipie z Los Angeles nie pomogła nawet świetna dyspozycja Kobe'go Bryanta (43 pkt).

Do małej uroczystości doszło w Sacramento, gdzie miejscowi Kings pokonali Portland Trail Blazers 112:93. Trener Królów Rick Adelman zanotował 700 triumf w swojej karierze, stając się 15 coachem w historii NBA z takim rezultatem. Niekwestionowanym liderem tej klasyfikacji pozostaje Lenny Wilkens z dorobkiem blisko 1200 zwycięstw. *(kj)*

Fot. PAP/AP

W telewizji. Problem rozwiązany

Będą transmisje

Obrady komisji śledczej zamiast relacji ze spotkań ekstraklasy koszykarzy. Tak wyglądała sytuacja do tej pory. Kibice basketu najczęściej obchodzili się smakiem, mimo że transmisje były zaplanowane. Prawdopodobnie problem został rozwiązany.

Od 9 kwietnia relacje z meczów play-off w męskiej Era Basket Lidze i kobiecej Torell Basket Lidze, TVP prezentować będzie w paśmie regionalnym w soboty, w nowej porze, od 16.40 do 17.30. Sympatycy koszykówki zobaczą skrót pierwszej części meczu oraz całą drugą połowę.

W poprzednich tygodniach, z uwagi na obrady sejmowej komisji śledczej, TVP 3 nie mogła transmitować kilku spotkań w Era Basket Lidze, które rozpoczynały się o godz. 13.30.

W celu jak najobszerniejszego zaprezentowania decydującej fazy sezonu, TVP zwróciła się do Polskiego Związku Koszykówki z wnioskiem o konsultowanie terminarza play-off ligi męskiej, który nie został uzgodniony ze stacją.

Najistotniejsza jest walka o tytuł mistrza Polski. Przyjęte przez Polską Ligę Koszykówki założenia przewidują aż cztery warianty przebiegu rywalizacji o złoty medal w ekstraklasie.

- Mamy nadzieję, że kłopot z transmisjami został ostatecznie rozwiązany - twierdzi dyrektor generalny sopockiego Prokomu Trefl, Jacek Jakubowski. - To duży krok w stosunku do tego co było, który powinien wyjść na dobre naszej koszykówce.

(m)

Idea ekstraklasa. Górnik Ł. - Polonia 1:1

W doliczonym czasie

Sławomir Nazaruk (z prawej) zmarnował wiele dogodnych sytuacji.

Fot. PAP/Mirosław Trembecki

Festiwal nieskuteczności zaaplikowali swoim sympatykom piłkarze Górnika Łęczna. W rozegranym awansem spotkaniu XVI kolejki podopieczni Bogusława Kaczmarka zremisowali z Polonią Warszawa 1:1 (1:0), tracąc wyrównującego gola w doliczonym czasie gry.

Bramki: dla Górnika - Łukasz Madej (38); dla Polonii - Jacek Kosmalski (90+2).

Żółte kartki: Artur Bożyk, Grzegorz Wędzyński (Górnik), Piotr Duda, Piotr Stokowiec, Jarosław Mazurkiewicz (Polonia). Sędziował Hubert Siejewicz (Białystok). Widzów 6000.

Górnik: Bledzewski - Bożyk, Jurkowski, Popiela, Siklić - Madej (67 A. Budka), Wędzyński (77 M. Budka), Nikitovic, Nazaruk - Jezierski (67 Kucharski), Kubica.

Polonia: Banaszyński - Duda (77 Kęska), Udarevic, Jarczyk, Jakosz (60 Mazurkiewicz) - Gołaszewski, Gołoś, Stokowiec, Cichoń - Olszar (71 Imeh), Kosmalski.

W pierwszej połowie gospodarze wyraźnie przeważali. Z licznych okazji tylko jedną udało się wykorzystać Łukaszowi Madejowi, który sfinalizował składną akcję kolegów. Po przerwie doskonałych sytuacji nie wykorzystali Andrzej Kubica i Sławomir Nazaruk. Z czasem swoje szanse mieli też goście, lecz i oni nie grzeszyli skutecznością.

W 85 min mogło być po meczu. Sławomir Jarczyk próbując powstrzymać Cezarego Kucharskiego odbił piłkę ręką, ale szansy przypieczętowania wygranej gospodarzy nie wykorzystał Jarosław Popiela trafiając z 11 metrów w słupek.

W doliczonym czasie gry, poloniści wszystkimi siłami zaatakowali i po serii czterech rzutów rożnych, z dośrodkowania Igora Gołaszewskiego Jacek Kosmalski głową umieścił piłkę w bramce Górnika.

(kast)

Tabela

1. Wisła K.	15	41	48-9
2. Groclin	15	31	30-17
3. Legia	15	31	24-12
4. Amica	14	25	20-13
5. Wisła P.	14	20	19-21
6. Zagłębie	14	20	23-23
7. Cracovia	14	19	20-14
8. Polonia	16	19	17-30
9. Górnik Z.	14	16	19-17
10. Pogoń	15	15	19-32
11. Odra	14	14	15-19
12. Górnik Ł.	15	14	14-24
13. Lech	14	12	17-29
14. Katowice	15	8	14-39

Puchar Polski

Pierwsze mecze 1/8 finału

■ **Koszarawa Żywiec - Korona Kolporterem Kielce 2:2 (0:2).** Bramki: dla Koszarawy - Bartłomiej Socha (59-karny), Rafał Kamionka (90); dla Korony - Daniel Kośmicki (5), Rafał Wójcik (39). Żółte kartki: Bartłomiej Socha (Koszarawa), Przemysław Cichoń (Korona). Widzów 1500

■ **Podbeskidzie Bielsko-Biała - Pogoń Szczecin 1:1 (0:0).** Bramki: dla Podbeskidzia - Grzegorz Pater (79); dla Pogoni - Radek Divecky (90). Żółte kartki: Robert Zięba (Podbeskidzie), Julcimar de Souza, Mirko Poledica i Radek Divecki (Pogoń). Czerwona kartka: Robert Zięba (Podbeskidzie, 70, za drugą żółtą). Widzów 2500.

Lotto

Multilotek
1, 7, 13, 14, 21, 27, 28, 30, 38, 41, 42, 43, 44, 48, 49, 51, 56, 66, 70, 77

Duży Lotek
18, 27, 31, 42, 45, 49

Express Lotek
2, 5, 8, 10, 17

Gdynia. Przed meczem ze Świtem

Byli piłkarze ciągle kibi

Mariusz Woroniecki, Robert Dymkowski i Rafał Murawski jesienią ubiegłego roku zagrali w barwach Prokomu Arki Gdynia w przegranym 0:1 meczu ze Świtem Nowy Dwór Mazowiecki. W piątkowym spotkaniu rewanżowym obu drużyn oczywiście nie wystąpią, bo przestali już być piłkarzami gdyńskiego zespołu. Czy przyjadą na mecz do Gdyni?

Będę trenował

- Wprawdzie na święta przyjeżdżam do Trójmiasta - mówi Murawski - ale na mecz Arki nie zdążę. Będę w tym czasie trenował, a kolejne zajęcia mamy jeszcze w sobotę do południa. Szkoda, bo w innym przypadku byłbym na pewno na meczu w Gdyni. Tego pierwszego spotkania ze Świtem nie wspominam najlepiej, bo na boisko wszedłem dopiero po godzinie gry. Sądzę, że w piątek moi byli koledzy z Arki wezmą na Świcie udany rewanż. Przecież muszą pamiętać, że Kujawiak i Kolporter już wygrały swoje mecze. Teraz musi wygrać Arka, aby odzyskać pozycję wicelidera tabeli.

- Tymczasem za panem debiut w Amice i to od razu na stadionie Legii w Warszawie. Ciężko było?

- Nawet bardzo. Po pierwsze trema, po drugie specyficzna, gorąca atmosfera na Legii, a po trzecie grałem z nie do końca zaleczoną kontuzją. Zresztą krwiak pod kolanem mam jeszcze do dzisiaj. W sumie jednak jestem zadowolony, chociaż... mogłem zagrać lepiej. Natomiast jako drużyna osiągnęliśmy w stolicy cenny remis 1:1.

Będę w podróży

Murawski będzie w piątek trenował, a Woroniecki w tym czasie będzie podróżował ze swoją nową drużyną TKP Toruń na III-ligowy mecz do Szczecina z rezerwami Pogoni. Pan Mariusz w swojej piłkarskiej karierze grał już zarówno w Arce, jak i w Świcie.

- Kto wygra w Gdyni? - powtarza pytanie, jakby się chciał upewnić, że właśnie od niego oczekuję odpowiedzi - Oczywiście, że Arka. Wynika to nie tylko z miejsca w tabeli i miejsca rozgrywania meczu. Po prostu w Gdyni jest lepsza drużyna. Mimo rozstania żółto- niebieskim życzę awansu, bo... w tym sukcesie będzie i cząstka mojego udziału. Przecież jesienią rozegrałem w barwach Arki 16 spotkań, a wyjeżdżając, zostawiłem zespół na miejscu gwarantującym awans.

- Teraz o awans, ale do drugiej ligi, gra pan w Toruniu. Uda się?

- Jesienią zespół był rewelacją III-ligowych rozgrywek. Jest liderem, a w przerwie zimowej jeszcze się wzmocnił. Podstawy finansowe i organizacyjne wydają się być solidne. W Toruniu o awansie mówi się coraz głośniej, a ja uważam, że możemy liderami pozostać już do końca rozgrywek.

Może przyjadę

Robert Dymkowski pozostaje piłkarzem bezrobotnym, a do tego po przejściach, czyli po operacji kolana.

Rafał Murawski (z lewej) liczy na zwycięstwo Arki.

- Ze zdrowiem - zapewnia na początku rozmowy - wszystko jest w porządku. Oczywiście nie tak, że mógłbym w ten weekend zagrać mecz, ale gotowy już jestem do normalnych treningów. Zresztą podejmę je po świętach w jednej z trzecioligowych drużyn z okolic Szczecina, gdzie trenerem jest mój kolega. A jak ktoś będzie potrzebował bardzo dobrego, bramkostrzelnego napastnika - kontynuuje wypowiedź ze śmiechem - to jestem do dyspozycji.

- Będzie pan na meczu Arka - Świt?

- Będę na jednym z dwóch pierwszych wiosennych spotkań w Gdyni. Albo teraz ze Świtem, albo na następnym meczu z KZSO. Tak czy inaczej nie mam wątpliwości, że Arka zacznie rundę wiosenną od zwycięstwa.

Janusz Woźniak

Cartusia Kartuzy. Zmiana trenera

Gierszewski za Kupcewicza?

Janusz Kupcewicz przestał być trenerem Cartusii Kartuzy. Na razie treningi odbywają się pod okiem najbardziej doświadczonego zawodnika, Aleksandra Cybulskiego. Wszystko wskazuje na to, że nowym szkoleniowcem lidera IV ligi będzie Mieczysław Gierszewski, dziś prowadzący Orlęta Reda.

Cartusia przegrała ostatni sparing z Arką Gdynia aż 0:10, ale ten kompromitujący wynik był tylko pretekstem do zwolnienia Kupcewicza. Otwarcie mówi się, że za taką decyzją władz sekcji piłki nożnej stali sami zawodnicy.

- Nie chcę tego szerzej komentować - mówi sponsor Cartusii, szef firmy Nordcoop, Michał Jankowski. - Na pewno decyzja o zwolnieniu Kupcewicza nie została podjęta pod wpływem chwili. Raczej była wynikiem dłuższych przemyśleń, sugestii i obserwacji.

- Taki już jest los trenera - skomentował całą sytuację Kupcewicz. - I tak zamierzałem rozstać się z Cartusią, choć zamierzałem zrobić to dopiero w czerwcu. Nie mam do nikogo żalu, aczkolwiek nie zgadzam się z argumentacją zawodników - bo nie można niektórych z nich nazywać piłkarzami - że zespół był źle przygotowany. Przytrafił nam się łomot z Arką, lecz w większości sparingów drużyna prezentowała się dobrze. I z pewnością wywalczy awans do III ligi.

Pod czyją wodzą? Na tzw. giełdzie wymieniano nazwiska trzech kandydatów - Andrzeja Busslera (obecnie bez pracy w zawodzie trenera), Dariusza Mierzejewskiego (szkoleniowiec rezerw Arki) i Mieczysława Gierszewskiego. Właśnie ten ostatni najprawdopodobniej przejmie schedę po Kupcewiczu.

Mieczysław Gierszewski

Fot. Tomasz Bolt

- Rozmawiamy z tym szkoleniowcem - informuje Jankowski. - Nie ukrywamy, że byłoby to dla nas idealne rozwiązanie. Ale na razie nie należy niczego przesądzać. Może zdarzyć się i taka sytuacja, że w inauguracyjnym spotkaniu w Chojnicach zagramy bez trenera.

Wygląda jednak na to, że takiej konieczności nie będzie. Gierszewski jest raczej zdecydowany przyjąć propozycję z Kartuz.

- To na pewno dla mnie atrakcyjne sportowe wyzwanie - mówi. - Orlęta zajmują bezpieczne, siódme miejsce w tabeli. Mają więc stabilną sytuację. Nie zostawiłbym więc za sobą spalonej ziemi. Klamka jeszcze jednak nie zapadła. Do rozgrywek są tylko dwa dni, a przede wszystkim czeka mnie dziś rozmowa z prezesem Orląt.

(kast)

icują Arce

Fot. Tomasz Bolt

Dziękuję

Mirosław Dragan
trener Prokomu Arki

- To miłe, że nasi byli już zawodnicy życzą nam zwycięstwa. Dziękuję, ale mówiąc szczerze nie wyobrażam sobie, aby mogło być inaczej. Przecież oni też mają swój poważny udział w tym, że teraz możemy mieć w Gdyni nadzieje na awans do ekstraklasy. Robimy wszystko, aby wiosenną premierę ze Świtem zakończyć sukcesem. Od wtorku do czwartku zajęcia odbywają się na głównym boisku GOSiR. Przyzwyczajamy się do naturalnej trawiastej nawierzchni. Widać, że rośnie przedmeczowe napięcie i - co najważniejsze - forma drużyny.

Nasz komentarz

■ Nie ma sprawy...

Zawodnik Broner uderzył zawodnika Ciarczyńskiego. W niedawnym sparingu Cartusii Kartuzy z Kaszubią Kościerzyna. Prowadzący to spotkanie pierwszoligowy arbiter Cwalina ukarał winowajcę odesłaniem poza boisko, choć nie pokazał mu czerwonej kartki. Ponoć zapomniał ich ze sobą wziąć, co i tak nie zwalniało go z opisania wspomnianej sytuacji w protokole. A tej powinności nie uczynił. Sprawa pewnie nie wyszłaby na jaw, gdyby nie fakt, że osobiście widziałem to zdarzenie i opisałem w meczowym sprawozdaniu.

Sprawą zainteresował się wydział dyscypliny Pomorskiego ZPN. Na wczorajszym posiedzeniu wypytywał o zajście Ciarczyńskiego. Poszkodowany stwierdził, że nic się nie stało, Broner to jego kolega, nie uderzał, tylko chwycił, ale później przeprosił i nie ma żadnej sprawy. Zresztą sam sprowokował wcześniej Bronera słownie. Jak? Tego wyjawić już nie raczył. Generalnie można wywnioskować, że w twarz dostał słusznie i nikomu nic do tego.

Swoimi wypowiedziami związał członkom wydziału ręce, bo w myśl przepisów czyn opisany przez Ciarczyńskiego kwalifikuje się jedynie do pokazania żółtej kartki. A tych, otrzymanych w grach kontrolnych, rozpatrywać ani protokołować nie trzeba. Skończy się więc pewnie na połajance ze strony kolegium sędziów Pomorskiego ZPN (Broner obok gry w piłkę próbuje także swoich sił jako arbiter). Znany z popełniania pomyłek Cwalina też będzie miał się dobrze. Nie było żadnej sprawy. Pewnie dziennikarzowi coś się przywidziało...

Kuba Staszkiewicz

Lechia Gdańsk. Sławomir Wojciechowski

Drużyna przede wszystkim

Jednym z bardziej doświadczonych zawodników Lechii Gdańsk jest Sławomir Wojciechowski. Od gry środkowego pomocnika biało-zielonych wiosną będzie bardzo dużo zależało.

- Nie obawiam się o swoją formę. Jestem przygotowany fizycznie i psychicznie na walkę od pierwszej do dziewięćdziesiątej minuty - deklaruje Wojciechowski. - Zresztą wiosną skupię się tylko na piłce. Z powodu nadmiaru obowiązków wycofałem się z prac zarządu. Jestem w radzie drużyny i ona liczy się dla mnie przede wszystkim.

- Zaczynacie od meczu z outsiderem tabeli. Jeżeli celem Lechii ma być walka o awans, to spotkanie z Mieszkiem Gniezno trzeba wygrać.

- Ostatnie miejsce w tabeli naszego rywala jest nieco mylące. Zimą drużyna ta poczyniła wzmocnienia i chce się utrzymać. Z pewnością czeka nas bardzo trudne spotkanie. Tym bardziej, że dopiero w czwartek po raz pierwszy będziemy trenowali na naturalnej trawie. Całe szczęście, że mieliśmy zimą do dyspozycji sztuczne boisko AWFiS, bo przeciwnicy z pewnością przygotowywali się w gorszych warunkach. Jednak, jeżeli chcemy walczyć o pierwsze miejsce, to musimy wygrać. Z pewnością stać nas na to.

- W Lechii gra wielu młodych zawodników. Czy twoim zdaniem sprostają presji?

- Proporcje w zespole się bilansują. Są gracze doświadczeni oraz młodzi. Razem jednak tworzymy zespół i w takim samym stopniu odpowiadamy za wyniki. Z presją też damy sobie radę. Zresztą w razie potrzeby starsi gracze zawsze są do dyspozycji młodych i służą pomocą. Choć z drugiej strony gramy w drużynie seniorów i nie ma tu miejsca na zbyt częste poklepywanie się po plecach.

- Do Gniezna wybiera się spora grupa kibiców Lechii. Liczycie na ich doping?

- Naturalnie. Już w rundzie jesiennej często nas wspierali na wyjazdach. Teraz także będzie to mile widziane.

Rozmawiał
Kuba Staszkiewicz

Sławomir Wojciechowski twierdzi, że jest w dobrej formie. Fot. Robert Kwiatek

Bilety na mecz z Mieszkiem

W siedzibie OSP Lechia są do nabycia bilety na przejazd pociągiem specjalnym do Gniezna, jak również wejściówki na mecz z Mieszkiem. Tych drugich przekazano do sprzedaży 500 sztuk w cenie 8 zł. Kibice będą mogli je nabyć po podaniu danych osobowych, niezbędnych do umieszczenia na tzw. liście imiennej.

Drutex Kaszubia Kościerzyna. Robert Kugiel

Wszystko zweryfikuje liga

Po odejściu Piotra Wiśniewskiego do Lechii Gdańsk, rolę egzekutora w zespole Drutexu Kaszubii Kościerzyna przejmie Robert Kugiel. Doświadczonego napastnika zapytaliśmy o nastroje przed zaplanowaną na sobotę trzecioligową inaugurację. W Chojnie Kaszubia zagra z Odrą.

- Szykuje się dla nas z pewnością trudniejsza runda niż jesienna, lecz katastrofy nie przewiduję. Stać nasz zespół na utrzymanie miejsca w środku tabeli. Nie powinniśmy z trwogą spatrywać w dół.

- Terminarz was jednak nie rozpieszcza.

- Niestety. Wskutek przełożenia dwóch pierwszych kolejek, zrobiło się tak, że tylko dwa z pierwszych siedmiu meczów rozegramy u siebie. W dodatku z drużynami nie kryjących wysokich aspiracji - Unią Janikowo i TKP Toruń. Dlatego czeka nas już na starcie poważny sprawdzian. Istotny będzie pierwszy mecz w Chojnie. Nie wolno nam tam przegrać.

- Kadrowo wyglądacie nieco gorzej niż w pierwszej rundzie.

- Ubyło trzech doświadczonych zawodników, na których miejsce przyszła młodzież. Z pewnością nowe nabytki potrzebują czasu na ogranie i wkomponowanie się w zespół. Tym bardziej, że dopiero od wtorku możemy trenować na trawie. Przez całą zimę mieliśmy z nią kontakt jedynie w czasie sparingów.

- Które w waszym wykonaniu nie zawsze wyglądały tak jak należy.

- Sparingi nie są wyznacznikiem formy. Faktem jednak jest, że nasza gra w spotkaniach kontrolnych czasami szwankowała. Liga to jednak co innego. Dopiero mecze o punkty zweryfikują nasze aktualne możliwości.

- Jesienią zdobyłeś osiem bramek. Ile goli strzelisz wiosną?

- Chciałbym jak najwięcej. Myślę jednak, że jeśli powtórzę osiągnięcie z pierwszej rundy, to będzie super.

Rozmawiał
Kuba Staszkiewicz

Robert Kugiel Fot. archiwum

Unia Tczew. Przemysław Urbański

Dobra atmosfera to podstawa

Zgoła inny cel będzie przyświecał wiosną tczewskiej Unii. Drużyna Lecha Kulwickiego spróbuje powalczyć o utrzymanie. Szkoleniowiec zimą diametralnie przebudował zespół. Jednym z nowych piłkarzy jest pomocnik Przemysław Urbański.

- Jesienią byłeś w kadrze Lechii, ale zagrałeś jedynie przez minutę. Czy wypożyczenie do Tczewa traktujesz jak zesłanie?

- Chciałbym zaznaczyć, że w poprzedniej rundzie borykałem się z kontuzją kostki. Dlatego za często nie mogłem być do dyspozycji trenera. A jeżeli już, to szkoleniowiec miał inną koncepcję składu. Lechia ma wyższe aspiracje niż Unia, lecz w Tczewie będę miał więcej szans na grę. A to sprzyja odbudowaniu formy. Dlatego nie traktuję przenosin do Tczewa jak zesłania.

- Panuje opinia, że Unii będzie bardzo ciężko uniknąć spadku. Jak zapatrujecie się na to wy, piłkarze?

- Przed okresem przygotowawczym zebrało się w szatni kilkunastu nie znających się wcześniej bliżej ludzi. Po trzech miesiącach mogę powiedzieć, że atmosfera panująca w naszym zespole jest bardzo dobra. A to zawsze sprzyja osiąganiu korzystnych wyników.

- Wiele zależeć będzie od inauguracji. Zaczynacie od trudnego wyjazdu do Turka.

- Miejscowy Tur to drużyna z czuba tabeli i łatwej przeprawy nie będzie. Jednak jestem optymistą, bo... muszę być. Chcemy już od pierwszego meczu zacząć marsz po utrzymanie się w lidze. I jestem pewien, że zrealizujemy ten cel.

- Liga rusza dwa tygodnie później niż planowano. Ale dla twojej drużyny to chyba dobrze?

- Z pewnością. Było więcej czasu na zgranie, a przede wszystkim pojawiła się możliwość trenowania na zielonej murawie. To też powinno działać na plus.

Rozmawiał
Kuba Staszkiewicz

Przemysław Urbański Fot. archiwum

Lekkoatletyka. Prezes POZLA Marek Fostiak

Halowy sezon wzmógł apetyt

Wyniki osiągnięte przez pomorskich lekkoatletów w halowym sezonie ocenia prezes Pomorskiego Okręgowego Związku Lekkiej Atletyki, Marek Fostiak.

- Jest pan zadowolony z rezultatów zawodniczek i zawodników naszego okręgu?

- Słowo „zadowolony" nie oddaje w pełni stanu mojego ducha, mojej dużej satysfakcji. Nasi uczynili bowiem w prestiżowych imprezach pod dachem więcej niż się można było spodziewać. Za to należą się duże słowa uznania. Dla nich oraz dla ich trenerów.

- Proszę o konkrety.

- Miernikiem poziomu są mistrzostwa Polski. W tej to imprezie pomorscy seniorzy zdobyli 16 medali, w tym cztery złote, zaś juniorzy i juniorzy młodsi postarali się w Spale o 21 krążków. Na halowe mistrzostwa Europy w Madrycie pojechało czworo reprezentantów Pomorza: tyczkarka Anna Rogowska i sprinter Łukasz Chyła z SKLA Sopot, pięcioboistka Karolina Tymińska z AZS AWFiS Gdańsk oraz tyczkarz Adam Kolasa z KL Gdynia. O tym jak wypadli, pisaliście obszernie w „Dzienniku". Przypomnę może tylko, że ze srebrnym medalem wróciła stamtąd Rogowska. To obecnie prawdziwa gwiazda polskiej lekkoatletyki, zbierająca laury za spektakularny sposób pokonywania coraz większych wysokości i ustanowienie absolutnego rekordu Polski na pułapie 4,75.

Marek Fostiak

Fot. Przemek Świderski

- Zimowy wysyp medali uzupełnili biegacze przełajowi i weterani...

- Na trudnej trasie w Policach o tytuł przełajowego mistrza Polski seniorów postarał się Jakub Czaja z SKLA Sopot, zaś w juniorskim biegu o krajowy prymat nasi zanotowali zwycięski dublet. Wygrał Marcin Chabowski z Wejhera Wejherowo przed Arkadiuszem Gardzielewskim z Sambora Tczew. Czaja i Gardzielewski reprezentowali następnie barwy Polski na przełajowych mistrzostwach świata we Francji. Pomorscy weterani zdobyli zaś cztery medale w halowych mistrzostwach Europy w Szwecji: dwa srebrne krążki Janina Łuniewska z Redy i takie same dwa Jan Białous z Gdańska w chodzie sportowym.

- Przed nami sezon letni na otwartych boiskach...

- Pomorscy lekkoatleci wejdą weń z przeświadczeniem, że obrali właściwą drogę dochodzenia do dobrych wyników. Wykazały to właśnie ich rezultaty w hali, które podbudowały zawodniczki i zawodników. Apetyty rosną. Moim zdaniem, aż dziewięcioro lekkoatletek i lekkoatletów z pomorskich klubów ma realne szanse zakwalifikowania się do polskiej ekipy na sierpniowe mistrzostwa świata w Helsinkach. Wśród nich pechowy dotąd oszczepnik Igor Janik z akademickiego klubu gdańskiego. Igor nie odczuwa już żadnych bolów.

- Dużo do życzenia pozostawia baza obiektów i urządzeń lekkoatletycznych na Pomorzu. Kiedy można spodziewać się poprawy warunków treningowych i startowych?

- Batalię o stadion przy ul. Traugutta w Gdańsku wygrało piłkarskie lobby, które „przebiło" nasze propozycje uczynienia z obiektu stadionu piłkarsko-lekkoatletycznego. W tej sytuacji bieżnia specjalistycznego stadionu AZS AWFiS przy ul. Wiejskiej w Gdańsku będzie wzbogacona o dwa tory, a obiekt zostanie zadaszony. Jest to jednak zadanie na rok 2006 i kolejne lata. Z kolei miejsce dla lekkoatletyki pod dachem ma się znaleźć w przyszłej dużej hali wielofunkcyjnej, jaka powstanie na pograniczu Gdańska i Sopotu. Poprzedni prezes POZLA, Janusz Ciepłucha uczestniczył w konferencjach na temat projektu budowy hali i tam padły takie zapewnienia, m.in. o składanej bieżni. Będziemy tych spraw pilnować. W tym roku powinien zakończyć się remont stadionu lekkoatletycznego SKLA w Sopocie oraz przebudowa stadionu w Słupsku, gdzie ma później stanąć także hala lekkoatletyczna. Również Chojnice czynią usilne starania o zmianę wizerunku stadionu. Na nim ma powstać tartanowa bieżnia.

- Inne sprawy?

- POZLA obchodzi w tym roku 60-lecie. Z racji jubileuszu związku planujemy zorganizowanie lekkoatletycznej gali - imprezy z ciekawym programem. Uruchomiliśmy stronę internetową: www.pozla.pzla.pl. Nawiązaliśmy również współpracę ze stowarzyszeniem „Szansa-Start", krzewiącym lekkoatletykę wśród osób niepełnosprawnych.

Rozmawiał Paweł Kowalski

Żużel. W piątek pierwszy trening Lotosu

Gdańsk lub Gniezno

Sytuacja jak co roku. Jazda na pierwszym łuku byłaby walką o przetrwanie. Drugi wiraż nadaje się bardziej, ale najwcześniej w piątek możemy myśleć o treningu - powiedział trener żużlowców Lotosu, Grzegorz Dzikowski, oceniając stan nawierzchni gdańskiego toru. - Na pierwszym łuku zapadam się po kostki. Widzę małe szanse, by w piątek udało się w końcu na niego wyjechać. Zawodnicy i tak mają się stawić, ale może ostatecznie potrenujemy w Gnieźnie. Mieszkający tam bracia Krzysztof i Mirosław Jabłońscy będą mieli bliżej. Najgorsze, że czas nagli. Dochodzi do nas coraz więcej informacji z Polski, że zespoły rozpoczynają treningi. Nie możemy zostać z tyłu.

W najbliższą sobotę Dzikowski zaplanował sparing punktowany z pierwszoligowym Marsem Gorzów. W drugi dzień świąt, bez uczestników Asów, Tomasza Chrzanowskiego i Roberta Kościechy, gdańszczanie pojadą w Gnieźnie ze Startem.

(m)

Żużel. Krzysztof Pecyna przyjechał nad morze

Na spotkanie z prezesem

Przyleciałem do Gdańska, by porozmawiać z prezesem klubu. Mam nadzieję, że dojdziemy do porozumienia w sprawach finansowych. Naprawdę zamierzam wystartować w barwach Lotosu. Tylko liczę na lepsze traktowanie - mówi Krzysztof Pecyna.

Żużlowiec beniaminka ekstraligi z Gdańska, przybył na spotkanie z prezesem Gdańskiej Korporacji Sportowej Gwardia - Wybrzeże, Markiem Formelą. Kilkanaście tygodni temu Pecyna narzekał na gdańskich działaczy, że winni mu są pieniądze. Nosił się z zamiarem zmiany barw klubowych, mimo ważnego kontraktu w Gdańsku.

- Takie myśli krążyły mi po głowie - przyznaje Pecyna. - Ale nigdy nie wyszedłem z inicjatywą do innego klubu w kraju, proponując swoje usługi. Toruń czy Gorzów? To działacze z tych ośrodków żużlowych byli zainteresowani moimi startami, ale prawdopodobnie zostanę w Trójmieście. Z prezesem Formelą powinniśmy dojść do porozumienia i podpisać aneks finansowy do mojej umowy.

- Wywowiadasz się teraz w łagodnym tonie o gdańskich działaczach, chociaż niedawno wysłałeś pismo do Głównej Komisji Sportu Żużlowego ze skargą na nich.

- Chciałem, by przelali mi zaległe pieniądze. Ale przecież później stawiłem się na badania wydolnościowe do Gdańska i pojechałem z zespołem na zgrupowanie.

- Za tobą dwa mecze na Wyspach Brytyjskich, gdzie po raz pierwszy w karierze podpisałeś kontrakt. Jak spisałeś się jako zawodnik Wolverhampton?

- W Oxford zdobyłem dwa punkty w czterech wyścigach, przy czym dwa razy zostałem wykluczony za upadki. Przegraliśmy 41:47. W rewanżu wypadłem znacznie lepiej. Sześć punktów i jeden bonus, także w czterech startach, to przyzwoity wynik. Tym bardziej, że odniosłem zwycięstwo indywidualne, a na własnym torze zrewanżowaliśmy się rywalowi 55:38.

- Kto z bardziej znanych na świecie zawodników startuje w twoim zespole?

- Szwed Mikael Max, Anglik Dawid Howe, Amerykanin Ronnie Correy czy Australijczyk Steve Johnston. Z tym ostatnim zresztą się przyjaźnię. W każdej chwili służy mi radą.

- Co możesz powiedzieć o lidze brytyjskiej po dwóch spotkaniach?

- Podstawowe znaczenie odgrywa technika. Trzeba szybciej myśleć. Błyskawicznie podejmować decyzje, bo tak naprawdę w Anglii brakuje na torze prostych.

- Jakie masz warunki w Wolverhampton?

- Na początku mieszkałem u rodziny angielskiej. Teraz otrzymam do dyspozycji pół domu z garażem.

- Ile sobie obiecujesz po startach w Anglii?

- Bardzo wiele. Na naukę nie jest w moim przypadku zbyt późno i tak podchodzę do sprawy. Wszak zawiozłem do Anglii cały sprzęt, którym dysponowałem w Polsce.

- Czy to znaczy, że w lidze polskiej nie masz na czym startować?

- Nie. Liczę, że sytuacja diametralnie się zmieni po rozmowie z prezesem Formelą. W najbliższy piątek ponownie wystartuję w Anglii. Później w poniedziałek oraz w czwartek - 1 kwietnia - zamierzam stawić się w Gdańsku i przygotowywać do inauguracji w ekstralidze z BTŻ Polonia Bydgoszcz. W planach mam zatrudnienie, jako mechanika, byłego zawodnika Stali Gorzów i Wybrzeża Gdańsk, Krzysztofa Okupskiego.

Maciej Polny

Krzysztof Pecyna (drugi z lewej) chce odwdzięczyć się kibicom dobrą jazdą.

Fot. Maciej Polny

Siatkówka. Powołania od Niemczyka

Gedanistki w kadrze

Wprawdzie trwają jeszcze ligowe rozgrywki, ale trener reprezentacji polskich siatkarek Andrzej Niemczyk już zdradził plany kadry na najbliższe miesiące. Powołał też szeroką 26-osobową kadrę, która od 25 kwietnia będzie się przygotowywać do najważniejszych - dla reprezentacji - imprez w tym roku. Wśród zawodniczek powołanych do kadry znalazła się też dwie siatkarki Energi Gedania - Berenika Tomsia i Marta Siwka. Ta pierwsza ma już występy w zespole Niemczyka za sobą, a druga jest absolutną debiutantką. Ciekawe, czy któraś z gdańskich siatkarek pojedzi w maju do Chin, gdzie na dwa turnieje trener Niemczyk zabierze 18 zawodniczek. To będzie już pierwsza selekcja.

Reprezentacyjne priorytety w tym roku rozkładają się na cztery podstawowe imprezy. To eliminacje do mistrzostw świata, cykl turniejów Grand Prix, kwalifikacje do przyszłorocznej edycji GP i udział we wrześniowych finałach mistrzostw Europy.

(jaw)

Hokej. Tychy mistrzem - prokurator w Oświęcimiu, a...

My na równi pochyłej

Nie udał się ten sezon hokeistom z Gdańska. Ligowe rozgrywki ukończyli na szóstym miejscu, a więc najgorszym od czterech lat. Fot. Robert Kwiatek

W atmosferze skandalu zakończyły się hokejowe rozgrywki. Mistrzowski tytuł po raz pierwszy w historii zdobył GKS Tychy, ale w Oświęciumiu, mieście broniącej tytułu Unii, pomówiono czterech zawodników o sprzedanie Tychom meczu. Stoczniowiec ukończył rozgrywki na szóstej pozycji, najgorszej od czterech lat.

Pomówieni przez anonimowych kibiców o sprzedanie drugiego finałowego meczu hokeiści Unii - Marek Stebnicki, Jacek Zamojski, Tomasz Jaworski i Marcin Jaros - poczuli się urażeni i zawiadomili prokuraturę o dokonaniu przestępstwa.

Udział w zdobyciu mistrzostwa przez Tychy miało dwóch wychowanków gdańskiego klubu - Mariusz Justka i Adam Bagiński. To nie jedyne straty, jakie gdański klub poniósł w ostatnich latach. Przed minionym sezonem ze Stoczniowca odeszło ośmiu podstawowych zawodników, których nie zastąpiono hokeistami o porównywalnych umiejętnościach. W gdańskim klubie liczono na powrót ze Szkoły Mistrzostwa Sportowego młodzieżowych reprezentantów Polski. Przeliczono się. Ci, zamiast w Gdańsku, wybrali grę w ligach czeskiej i słowackiej.

- Szóste miejsce to nie jest najgorszy wynik. Graliśmy przecież tylko 14 seniorami - ocenia prezes Stoczniowca, Marek Kostecki. Poza nim, lokata ta jednak chyba nikogo już w Gdańsku nie zadowala. A już na pewno nie kibiców. Na mecze Stoczniowca przychodziło ich mniej. A tych, którzy wytrwali, ogarniała coraz większa frustracja.

Po przyzwoitej postawie w rundzie zasadniczej, nikt nie spodziewał się, że w drugiej rundzie play off przyjdzie stoczniowcom toczyć heroiczną walkę o utrzymanie ze słabiutkim Sanokiem. Końcowe wrażenie może byłoby lepsze, gdyby gdańszczanie wygrali później rywalizację o piąte miejsce z Wojasem Podhale.

Za tę ostatnią porażkę, prezes obwinił... dziennikarzy. Ci, zgodnie zresztą z sugestiami samego zainteresowanego, zaczęli spekulować odejście trenera Mariana Pysza. Zdaniem prezesa gdańscy hokeiści tak się tym przejęli, że nie byli w stanie skoncentrować się na grze. Z tą absurdalną opinią polemizować nie będziemy. Prezesowi przypominamy tylko, że kolejny utalentowany rocznik wychowanków Stoczniowca opuści niebawem mury SMS.

Adam Suska

Wyniki meczów play off 2005

Runda	Data	mecz	wynik
I runda:	16.02.	TKH Toruń - Stoczniowiec	4:3
	18.02.	Stoczniowiec - TKH Toruń	4:3
	20.02	TKH Toruń - Stoczniowiec	3:0
	22.02	Stoczniowiec - TKH Toruń	2:4
II runda:	27.02	Stoczniowiec - Sanok	3:1
	01.03.	Sanok - Stoczniowiec	3:2
	04.03.	Stoczniowiec - Sanok	1:2 (po karnych)
	06.03.	Sanok - Stoczniowiec	3:4 (po karnych)
	08.03.	Stoczniowiec - Sanok	4:2
III runda:	13.03.	Wojas Podhale - Stoczniowiec	1:4
	18.03.	Stoczniowiec - Wojas Podhale	0:3
	20.03.	Wojas Podhale - Stoczniowiec	7:2

Hokeiści Stoczniowca w play off

Pozycja	Imię nazwisko	gry	bramki	asysty	pkt. (b+a)
Bramkarze:	Paweł Jakubowski	9	-	-	-
	Przemysław Odrobny	3	-	-	-
	Sylwester Soliński	1	-	-	-
Obrońcy:	Robert Błażowski	12	-	1	1
	Sebastian Bukowski	12	-	-	-
	Rafał Cychowski	12	3	2	5
	Bartosz Leśniak	12	-	2	2
	Michał Smeja	12	-	1	1
	Sebastian Wachowski	2	-	-	-
	Bartłomiej Wróbel	12	2	3	5
Napastnicy:	Vaclav Balat	12	2	1	3
	Wojciech Jankowski	12	3	1	4
	Roman Skutchan	12	3	4	7
	Filip Kostecki	12	-	-	-
	Łukasz Zachariasz	12	1	2	3
	Zdenek Jurasek	12	7	2	9
	Robert Grobarczyk	12	2	2	4
	Marcin Słodczyk	12	3	3	6
	Filip Drzewiecki	12	1	4	5
	Jacek Dzięgiel	9	1	-	1
	Patryk Soliński	8	-	-	-
	Mateusz Wiśniewski	9	-	-	-

Miejsca hokeistów Stoczniowca w rozgrywkach ekstraligi

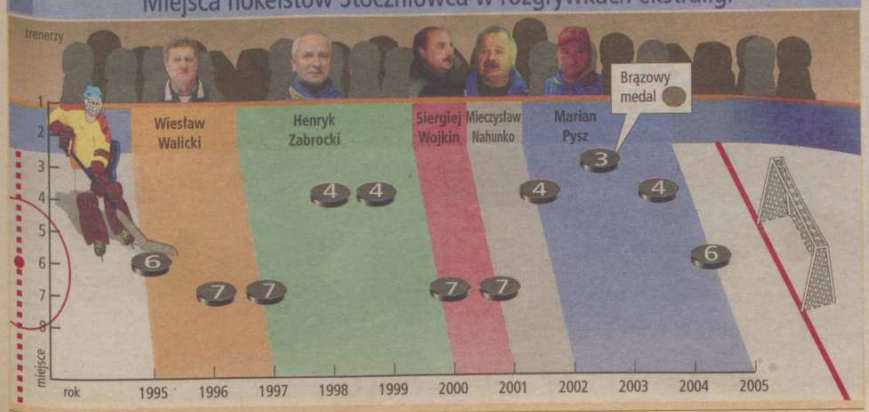

Konfliktu cd. Prezes PZN wyjaśnia

I chce rozmawiać z Adamem Małyszem

Prezes i wiceprezes PZN, czyli Paweł Włodarczyk (z lewej) i Andrzej Wąsowicz; podczas wczorajszej konferencji prasowej. Fot. PAP/Paweł Kula

Adam Małysz na specjalnie zwołanej konferencji prasowej powiedział we wtorek, że zakończy karierę, jeśli nie osiągnie porozumienia z Polskim Związkiem Narciarskim. Wczoraj w podobnym tonie wypowiedział się Paweł Włodarczyk, prezes związku.

- Jeśli z powodu tego konfliktu Adam miałby zakończyć karierę, to rozważę swoją dymisję - powiedział. - Nie wyobrażam sobie, żeby za sprawą naszych sporów zakończył karierę i nie wystąpił na igrzyskach w Turynie.

Małysz chce jednak rozmawiać z działaczami PZN i tego chce prezes Włodarczyk. Wstępnie ustalono, że do spotkania dojdzie 3 kwietnia w Zakopanem.

- Wyciągam rękę i proponuję spotkanie, aby wyjaśnić nurtujące nas problemy - zapewnia prezes PZN. Jednocześnie przyznaje, że przedłużenie kontraktu z firmą Sport Marketing Ediego Federera nie jest możliwe. A w tym tkwi właśnie istota sporu między nim a skoczkiem.

- To nieprawda, że pan Federer jest menedżerem związku - mówi Włodarczyk. - A tak się przedstawiał. Mamy z nim podpisaną jedynie umowę handlową. Tymczasem - za naszymi plecami - podpisał kontrakty reklamowe z firmami Maxdata, Generali, Indesit i RMF FM. Jednocześnie, bez naszej zgody, przedstawiciel Federera rozwiązał nasze wieloletnie umowy z firmami Carrera i Uvex. Przeprosiliśmy te firmy, ale uznały, że sposób rozwiązania umów był skandaliczny i odmówiły dalszej współpracy.

Zdaniem prezesa, Małysz nic nie straci finansowo na rozstaniu z Edim Federerem.

- Damy Adamowi gwarancję, że nadal będzie otrzymywać pieniądze z kontraktów reklamowych na dotychczasowych zasadach. Jeżeli tylko przyjdzie do nas i powie „zarabiałem tyle i tyle", to my mu tyle samo damy. Zdajemy sobie sprawę, że to dzięki jego sukcesom związek ma poważnych sponsorów i jest w dobrej kondycji finansowej - przyznaje Włodarczyk.

Kolejne nieporozumienie dotyczy terminu końca umowy. Zdaniem Włodarczyka jest to 30 kwietnia 2005 r., a według Federera rok później.

- Notatkę, w której jest mowa o przedłużeniu umowy o kolejny rok, podpisaliśmy o czwartej rano podczas letniej Grand Prix w Zakopanem. Zostaliśmy do tego zmuszeni pod groźbą, że polscy skoczkowie nie wystąpią w konkursie - powiedział prezes PZN, ale nie potrafił wyjaśnić w jaki sposób Federer mógłby zabronić naszym zawodnikom skakania. - Przekazaliśmy notatkę do kancelarii prawnej, by na jej podstawie przygotować umowę. Znalazła się w niej ustalona wcześniej kwota 900 tysięcy euro, którą firma Sport Marketing miałaby przekazać do PZN. Przesłaliśmy umowę do Federera, ale nie dostaliśmy żadnej odpowiedzi.

- Nie wywierałem żadnej presji. Notatka powstała dobrowolnie. Współpracuję z PZN wiele lat. Od 2001 roku mamy prawo do takiej samej powierzchni reklamowej na strojach skoczków. Mnie się udawało sprzedawać moją część sponsorom, a związek miał z tym problemy. Przez lata pokazywałem, jak to się robi i teraz PZN chce pozbyć się mnie i robić to sam - uważa Federer.

(stan)

Biathlon. Tomasz Sikora marzy o olimpijskim podium, ale póki co...

Bohaterowie są zmęczeni

Biathloniści od kilku dni zażywają rozkoszy wypoczynku w domowych pieleszach. Zapominają o nartach i karabinie, o uciążliwym bieganiu i pobytach na strzelnicy. Sezon, który skończył się w Chanty Mansijsku, był trudny i męczący, dla jednych udany, dla innych pechowy. Jaki był dla Tomasza Sikory?

- Bywało nieźle, ale miałem też wpadki - ocenia Tomek. - Nie narzekam na finał w Rosji, gdzie w biegu na dochodzenie wywalczyłem trzecie miejsce. Najbardziej jednak brakuje mi mocniejszego akcentu z mistrzostw świata w Hochfilzen.

- Po prostu medalu.

- Tak. Kończyłem poszczególne konkurencje w czołówce i może w innym czasie byłbym bardzo z tych lokat zadowolony. Ale rok wcześniej w Oberhofie zostałem wicemistrzem świata, a w dorobku mam też złoty medal MŚ. W takiej sytuacji piąta pozycja nie satysfakcjonuje.

- Zwłaszcza gdy od podium dzielił jeden celny strzał. Tak pan startował najczęściej: dobre strzelanie i słaby bieg albo odwrotnie. Dlaczego?

- Nie miałem szczęścia tej zimy do zdrowia. Musiałem długo się leczyć, zrezygnowałem z kilku występów pucharowych, a w Hochfilzen zjawiłem się prosto z rekonwalescencji. I tak naprawdę nie wiedziałem, na co mnie stać. Stąd rozpoczynałem bieg wolno i to się mściło gorszą lokatą na mecie.

- A strzelnica?

- Biathloniści funkcjonują tam jak automaty. To, co wyćwiczone na treningach, przenosimy na strzelanie w zawodach. Wystarczy mała zmiana, moment dekoncentracji, krótkie zawahanie się i... jest pudło. No, a ja przecież długo nie trzymałem karabinu w ręku przed mistrzostwami świata. Dlatego zrywałem te ostatnie strzały.

- Generalnie jednak nie możemy tego sezonu spisać na straty.

- No nie. Stałem parę razy na podium w zawodach o Puchar Świata. Tylko - jak mówiłem - zabrakło tego błysku.

- A jak pan oceni starty kolegów?

- Zrobili postęp, co uwidoczniło się w lepszych wynikach sztafety. Indywidualnie udał się sezon Wieśkowi Ziemianinowi. W Hochfilzen byłby jeszcze lepszy, gdyby nie startował wcześniej w wojskowych zawodach w Rumunii. To była niepotrzebna ekspada, za dużo przebywał w podróży i to odbiło się na jego kondycji.

- Wszyscy jesteście zmęczeni, ale teraz wakacje.

- Ale niezbyt długie. Trzeciego maja zaczynamy budować formę na sezon olimpijski. Wie pan, obozy, jazda na nartorolkach, biegi w terenie, zajęcia w siłowni.

- Za rok igrzyska w Turynie. Znowu będzie rządził Bjoerndalen?

- Nie można tego wykluczyć, bo to fantastyczny biathlonista.

- Na poprzedniej olimpiadzie wygrał wszystko, wygrał prawie wszystko w Hochfilzen i wygra we Włoszech?

- Ole może to zrobić, jestem przekonany, choć my wszyscy bardzo będziemy się starać, by mu w tym przeszkodzić. On już zdobył tyle, ja na przkład w igrzyskach jeszcze nic.

- Za rok będziecie starsi. To nie przeszkadza?

- W biathlonie nie, czego dowodzi przykład Czepikowa. Ten Rosjanin zbliżający się pod czterdziestkę zdobywał medale olimpijskie już w 1988 roku! A teraz w Austrii też stał na podium. A jak znakomity sezon miał Sven Fischer, kilka lat starszy ode mnie.

- Czyli nie zapowiada się żadna zmiana warty. Starzy wyjadacze nie odpuszczą młodym?

- Teraz to tak wszyscy mówią, że po Turynie kończą ze sportem. Ja tego nie twierdzę i myślę, że jeszcze rok po igrzyskach będę na trasie. A potem może odejdę. A młodzi? Sami muszą wywalczyć swoje, bo nikt im za darmo niczego nie da.

- No to trzymamy kciuki za Tomasza Sikorę dalej. Dziękuję za rozmowę.

Jerzy Konopka

Tomasz Sikora w drodze po trzecie miejsce w wyścigu na dochodzenie biathlonowego Pucharu Świata w Chanty Mansijsku.

Fot. PAP/EPA

Klasyfikacja Pucharu Świata

■ Sprawiedliwości stało się zadość

Sandrine Bailly i Ole Einar Bjoerndalen zdobywcami „Kryształowych Kul" w biathlonie. Dla Francuzki sukces na otarcie łez, bo na mistrzostwach w Hochfilzen nie zdobyła medalu. Norweg uwieńczył dzieło. W Austrii wywalczył cztery tytuły i był niewątpliwie najlepszy w całym sezonie. Ale puchar dostał mu się dzięki absencji Svena Fischera (choroba) w ostatnim starcie. Inna sprawa, że Ole Einar też nie zaliczył kilku występów. Można zatem stwierdzić, że sprawiedliwości stało się zadość. Tomasz Sikora dopiero dwunasty w PŚ, ale i on mając problemy ze zdrowiem opuścił część zawodów.

Kobiety. 1. Sandrine Bailly (Francja) 847 pkt, 2. Kati Wilhelm (Niemcy) 833, 3. Olga Pylewa (Rosja) 830, 4. Olga Zajcewa (Rosja) 752, 5. Uschi Disl (Niemcy) 659, 6. Liu Xianying (Chiny) 627, 7. Olena Zubriłowa (Białoruś) 557, 8. Katrin Apel (Niemcy) 523, 9. Linda Tjoerhom (Norwegia) 490, 10. Anna Carin Olofsson (Szwecja) 474, 26. Magdalena Gwizdoń (Polska) 225, 61. Krystyna Pałka (Polska) 25

Mężczyźni. 1. Ole Einar Bjoerndalen (Norwegia) 923 pkt, 2. Sven Fischer (Niemcy) 912, 3. Raphael Poiree (Francja) 869, 4. Siergiej Czepikow (Rosja) 672, 5. Siergiej Rożkow (Rosja) 656, 6. Ricco Gross (Niemcy) 645, 7. Vincent Defrasne (Francja) 625, 8. Nikołaj Krugłow (Rosja) 603, 9. Michael Greis (Niemcy) 594 10. Stian Eckhoff (Norwegia) 579, 11. Halvard Hanevold (Norwegia) 551, 12. Tomasz Sikora (Polska) 508, 57. Wiesław Ziemianin (Polska) 41, 84. Krzysztof Pływaczyk (Polska) 7.

Zdarzyło się na macie

Przygody Roberta Biegaja i Kamila Kazimierczaka podczas mistrzostw Polski judoków do lat 23.

Fot. Grzegorz Mehring

Zdarzyło się na macie

Dyrekcja Rozbudowy Miasta Gdańska w Gdańsku,
ul. Piekarnicza 16, tel. 320-51-08, fax 320-51-05
działająca w imieniu Gminy Miasta Gdańska
w trybie art. 39-46 ustawy z dnia 29 stycznia 2004 r. Prawo zamówień publicznych
ogłasza przetarg nieograniczony na:

Remont pomieszczeń sanitarnych - etap II w Przedszkolu Nr 8 w Gdańsku, ul. Fundamentowa 8.

Specyfikację Istotnych Warunków Zamówienia (cena 20,00 zł) można odebrać w siedzibie zamawiającego, pok. nr 5, w godz. 8.00-14.00 lub za zaliczeniem pocztowym.
Przedmiot zamówienia obejmuje:
- **roboty budowlane,**
- **roboty sanitarne,**
- **roboty elektryczne,**
- **związane z wykonaniem II etapu remontu pomieszczeń sanitarnych dla dzieci - o łącznej powierzchni ok. 51 m².**

Zamawiający nie dopuszcza składania ofert częściowych lub wariantowych.
Termin wykonania zamówienia: 1.07.2005 r. - 26.08.2005 r.
W postępowaniu mogą wziąć udział wykonawcy, którzy spełniają warunki określone w art. 22 ust. 1 ustawy Prawo zamówień publicznych.
Zamawiający uzna, że powyższe warunki zostały spełnione, jeżeli Wykonawca:
- osiągnął łącznie w ostatnich dwóch latach obrotowych przerób ogółem w wysokości co najmniej 1 000 000 zł,
- zrealizował co najmniej 4 zamówienia w zakresie robót ogólnobudowlanych o wartości jednostkowej równej lub większej od 50 000 zł w okresie ostatnich pięciu lat, licząc od terminu składania ofert,
- nie podlega wykluczeniu z postępowania na podst. art. 24 ust. 1 i 2 ustawy Prawo zamówień publicznych.

W celu potwierdzenia spełnienia warunków udziału w postępowaniu Wykonawcy powinni dołączyć do oferty:
- oświadczenie o spełnieniu warunków określonych w art. 22 ust. 1 pzp.,
- dokument potwierdzający status prawny przedsiębiorcy,
- oświadczenie o wielkości przerobu w ostatnich dwóch latach obrotowych,
- wykaz zamówień zrealizowanych w okresie ostatnich pięciu lat.

Zamawiający nie wymaga wniesienia wadium.
Jedynym kryterium wyboru oferty jest cena.
Miejsce składania ofert - siedziba zamawiającego, pokój nr 15.
Termin składania ofert upływa dnia 14.04.2005 r. o godz. 8.00.
Termin związania ofertą wynosi 30 dni.

375258A

PREZYDENT MIASTA SOPOTU
81-704 Sopot, ul. T. Kościuszki 25/27

ogłasza przetarg na

sprzedaż niżej wymienionego garażu wraz z gruntem w użytkowanie wieczyste na lat 40.

Forma zbycia	Sprzedaż
Przeznaczenie	garaż
Lokalizacja	ul. Mokwy
Powierzchnia	dz. nr 168/11, pow. 19 m²
Cena wywoławcza	10 000 zł
Wysokość wadium	2000 zł
Termin wpłaty wadium	22 kwietnia 2005 r.
Termin i miejsce przetargu	27 kwietnia 2005 r., godz. 11.00, sala 39 Urzędu Miasta
Opłaty za użytkowanie wieczyste gruntu	I (25%) wysokości 2707,50 zł roczne (8%) wynoszą 866,40 zł + 22% VAT

Przetargi zorganizowane są na podstawie ustawy z dnia 21.08.1997 r. o gospodarce nieruchomościami (Dz. U. z 2004 r. Nr 261, poz. 2603 ze zmianami) oraz rozporządzenia Rady Ministrów z 14.09.2004 r. w sprawie sposobu i trybu przeprowadzania przetargów oraz rokowań na zbycie nieruchomości (Dz. U. z 2004 r. Nr 207, poz. 2108).
Szczegółowych informacji udziela Wydział Gospodarki Nieruchomościami Urzędu Miasta Sopotu, p. 115, na II piętrze, tel. (58) 5213-826.
Pełną informację o rokowaniach można znaleźć na stronie internetowej m. Sopotu
www.sopot.pl
Prezydent Miasta Sopotu może odwołać przetarg z ważnej przyczyny, podając o tym niezwłocznie informację oraz ma prawo zamknąć przetarg bez wybrania nabywcy nieruchomości.

375082A

Tereny atrakcyjnie położone!

Bank Spółdzielczy w Sulęczynie
oferuje do sprzedaży:
1. Działki mieszkaniowo-letniskowe - cena od 10 do 12 zł/m²
2. Tereny pod zabudowę rezydencką - cena od 8 do 30 zł/m²
3. Grunty rolne - cena od 2 do 4 zł/m²

Kontakt: 684-40-10, 605-104-785

380781A

Praca +szkoła +szkolenia

Zadzwoń
(058) 30 03 200

zamów reklamę
w **poniedziałek**
w **Dzienniku**

Dyrekcja Rozbudowy Miasta Gdańska w Gdańsku,
ul. Piekarnicza 16, tel. 320-51-08, fax 320-51-05
działająca w imieniu Gminy Miasta Gdańska
w trybie art. 39-46 ustawy z dnia 29 stycznia 2004 r. Prawo zamówień publicznych

ogłasza przetarg nieograniczony na:

Wymianę stolarki okiennej na nową drewnianą w Zespole Szkół Samochodowych w Gdańsku, ul. Elbląska 54/64.

Specyfikację Istotnych Warunków Zamówienia (cena 20,00 zł) można odebrać w siedzibie zamawiającego, pok. nr 5, w godz. 8.00-14.00 lub za zaliczeniem pocztowym.
Przedmiot zamówienia obejmuje:
- **roboty budowlane związane z wymianą starych okien na nowe drewniane, jednoramowe, szklone szybą zespoloną, fabrycznie wykończone, w kolorze białym, o współczynniku przenikalności cieplnej Uc1,4 W/m²K i izolacyjności akustycznej Rw3≥32 dB - pow. ok. 110 m²**

(18 szt. o wym. 85 cm x 205 cm; 14 szt. o wym. 165 cm x 210 cm; 8 szt. o wym. 185 cm x 205 cm) na korytarzu III piętra oraz w pomieszczeniach szkolnych (sala 300; 302; 303; 305; 200; 205; 100)
Zamawiający nie dopuszcza składania ofert częściowych lub wariantowych.
Termin wykonania zamówienia: 5.05.2005 r. - 5.07.2005 r.
W postępowaniu mogą wziąć udział wykonawcy, którzy spełniają warunki określone w art. 22 ust. 1 ustawy Prawo zamówień publicznych.
Zamawiający uzna, że powyższe warunki zostały spełnione, jeżeli Wykonawca:
- osiągnął łącznie w ostatnich dwóch latach obrotowych przerób ogółem w wysokości co najmniej 1 000 000 zł,
- zrealizował co najmniej 4 zamówienia w zakresie robót dot. wymiany okien o wartości jednostkowej równej lub większej od 50 000 zł w okresie ostatnich pięciu lat, licząc od terminu składania ofert,
- nie podlega wykluczeniu z postępowania na podst. art. 24 ust. 1 i 2 ustawy Prawo zamówień publicznych.

W celu potwierdzenia spełnienia warunków udziału w postępowaniu Wykonawcy powinni dołączyć do oferty:
- oświadczenie o spełnieniu warunków określonych w art. 22 ust. 1 pzp.,
- dokument potwierdzający status prawny przedsiębiorcy,
- oświadczenie o wielkości przerobu w ostatnich dwóch latach obrotowych,
- wykaz zamówień zrealizowanych w okresie ostatnich pięciu lat.

Zamawiający nie wymaga wniesienia wadium.
Jedynym kryterium wyboru oferty jest cena.
Miejsce składania ofert - siedziba zamawiającego, pokój nr 15.
Termin składania ofert upływa dnia 12.04.2005 r. o godz. 8.00.
Termin związania ofertą wynosi 30 dni.

375268A

Dom +nieruchomości +wnętrza

zamów reklamę we **wtorek**
w **Dzienniku, (058) 30 03 200**

Dyrekcja Rozbudowy Miasta Gdańska w Gdańsku, ul. Piekarnicza 16,
tel. 320-51-08, fax 320-51-05
działająca w imieniu Gminy Miasta Gdańska
w trybie art. 39-46 ustawy z dnia 29 stycznia 2004 r. Prawo zamówień publicznych

ogłasza przetarg nieograniczony na:

Wymianę stolarki okiennej na nową drewnianą w Szkole Podstawowej Nr 17 w Gdańsku, ul. Czarnieckiego 2.

Specyfikację Istotnych Warunków Zamówienia (cena 20,00 zł) można odebrać w siedzibie zamawiającego, pok. nr 5, w godz. 8.00-14.00 lub za zaliczeniem pocztowym.
Przedmiot zamówienia obejmuje:
- roboty budowlane związane z wymianą starych okien na nowe, drewniane, jednoramowe, szklone szybą zespoloną, fabrycznie wykończone, w kolorze białym - pow. ok. 73 m.kw. (17 szt.) o wym. 191 cm x 251 cm.

Zamawiający nie dopuszcza składania ofert częściowych lub wariantowych.
Termin wykonania zamówienia: - zakończenie: 20 czerwca 2005 r.
W postępowaniu mogą wziąć udział wykonawcy, którzy spełniają warunki określone w art. 22 ust. 1 ustawy Prawo zamówień publicznych.
Zamawiający uzna, że powyższe warunki zostały spełnione, jeżeli Wykonawca:
- osiągnął łącznie w ostatnich dwóch latach obrotowych przerób ogółem w wysokości co najmniej 1 000 000 zł,
- zrealizował co najmniej 4 zamówienia w zakresie robót dot. wymiany okien o wartości jednostkowej równej lub większej od 30 000 zł w okresie ostatnich pięciu lat, licząc od terminu składania ofert,
- nie podlega wykluczeniu z postępowania na podst. art. 24 ust. 1 i 2 ustawy Prawo zamówień publicznych.

W celu potwierdzenia spełnienia warunków udziału w postępowaniu Wykonawcy powinni dołączyć do oferty:
- oświadczenie o spełnieniu warunków określonych w art. 22 ust. 1 pzp.,
- dokument potwierdzający status prawny przedsiębiorcy,
- oświadczenie o wielkości przerobu w ostatnich dwóch latach obrotowych,
- wykaz zamówień zrealizowanych w okresie ostatnich pięciu lat.

Zamawiający nie wymaga wniesienia wadium.
Jedynym kryterium wyboru oferty jest cena.
Miejsce składania ofert - siedziba zamawiającego, pokój nr 15.
Termin składania ofert upływa dnia 13.04.2005 r. o godz. 9.00.
Termin związania ofertą wynosi 30 dni.

380867A

WOJSKOWA AGENCJA MIESZKANIOWA
ODDZIAŁ REGIONALNY GDYNIA

informuje, że dnia 18.03.2005 r. opublikowany został na tablicy ogłoszeń w siedzibie
OR WAM GDYNIA przy ul. M. Curie-Skłodowskiej 19

wykaz nieruchomości przeznaczonych do oddania w najem/dzierżawę w trybie pisemnego przetargu nieograniczonego, położonych: SIEMIROWICE, OŚ. NA SKARPIE 31 (lokal użytkowy o powierzchni 48,10 m2) oraz że w dniu 11.04.2005 r. ukaże się ogłoszenie o pisemnym przetargu nieograniczonym na **najem/dzierżawę ww. nieruchomości, w którym zostaną podane warunki i terminy czynności przewidziane procedurą przetargową.**

374543A

Ogłoszenie o udzielenie zamówienia publicznego w trybie ustawy z dnia 29 stycznia 2004 roku Prawo zamówień publicznych (Dz.U. Nr 19, poz. 177 z późniejszymi zmianami)

Prezydent Miasta Sopotu

w imieniu którego postępowanie prowadzi Zakład Wodno-Kanalizacyjny
81-740 SOPOT, ul. Polna 62

ogłasza przetarg nieograniczony powyżej 60 000 EURO na

realizację zadania inwestycyjnego

Projekt Ochrona Wód Zatoki Gdańskiej - uporządkowanie gospodarki wodno-ściekowej w Uzdrowisku Sopot - etap V - MODERNIZACJA ZBIORNIKA RETENCYJNEGO STAW ŁOKIETKA, realizowanego z umowy grantowej dla zdecentralizowanego programu: Zewnętrzna Pomoc Wspólnot Europejskich Program Współpracy Przygranicznej PHARE Region Morza Bałtyckiego PL 2002/000-639/MPF2/investment/Sw-Bał-07/04.
Przedmiotem zamówienia jest modernizacja zbiornika retencyjnego polegająca na przebudowie konstrukcji zbiornika i zwiększeniu jego pojemności retencyjnej (CPV 45200000-9).

O udzielenie zamówienia mogą ubiegać się Wykonawcy, którzy spełniają warunki określone w art. 22 ust. 1 ustawy Prawo zamówień publicznych oraz spełniają warunki dodatkowe określone w Specyfikacji Istotnych Warunków Zamówienia.
Specyfikację Istotnych Warunków Zamówienia w cenie 183,00 zł za 1 egz. oraz dodatkowe informacje można uzyskać w Zakładzie Wodno-Kanalizacyjnym przy ul. Polnej 62, 81-740 SOPOT lub za zaliczeniem pocztowym.
Osobami uprawnionymi do kontaktów są Iwona Ślizień i Ewa Szymańska, tel. (58) 551-12-32(33), fax (58) 551 72 53, w godz. 9.00-14.00, e-mail zwk@sopot.pl.
Zamawiający nie dopuszcza możliwości złożenia oferty wariantowej ani ofert częściowych.
Roboty należy zrealizować w terminie do 22.08.2005 r.
Kryterium oceny oferty: najniższa cena - 100%.
Wadium: 20 000 zł (dwadzieścia tysięcy złotych).
Oferty należy składać do dnia 26.04.2005 r. do godz. 9.00 w Kancelarii Ogólnej Urzędu Miasta Sopotu (pok. 16), ul. Kościuszki 25/27, 81-704 Sopot.
Otwarcie ofert nastąpi tego samego dnia, tj. 26.04.2005 r. o godz. 10.00 w siedzibie Zakładu Wodno -Kanalizacyjnego przy ul. Polnej 62, 81-740 Sopot, w pok. nr 20.
Termin związania z ofertą wynosi 60 dni od terminu składania ofert.
Ogłoszenie opublikowane w Biuletynie Zamówień Publicznych Nr 45 poz. 10034 w dniu 7 marca 2005 r.

380756A

Spółdzielnia Mieszkaniowa „OSIEDLE MŁODYCH"
w Gdańsku, ul. Gospody 17
ogłasza pisemny nieograniczony przetarg - konkurs ofert na

najem lokalu użytkowego, znajdującego się przy ul. Gospody 3B, o powierzchni 73,96 m².

Zarząd Spółdzielni zastrzega sobie prawo dodatkowych rokowań z oferentami przetargu w części lub w całości bez podania przyczyny. Oferty należy składać do dnia 8 kwietnia 2005 r. w sekretariacie, pok. 11, do godz. 12.00.
Dodatkowe informacje pod numerem tel. 511-99-15.

379791A

Burmistrz Gminy Kartuzy

ogłasza przetarg ustny nieograniczony na

zbycie niezabudowanej działki pod zabudowę mieszkaniową jednorodzinną z usługami nieuciążliwymi, położonej w Kartuzach przy ul. Krasickiego, dla której Sąd Rejonowy Wydział Ksiąg Wieczystych w Kartuzach prowadzi księgę wieczystą Nr 12220 - działka nr 7/55 o pow. 738 m² - cena wywoławcza wynosi 44 928 zł.

Powyższa cena wywoławcza zawiera 22% podatek VAT.
Przetarg odbędzie się w dniu 26.04.2005 r. w sali 28 Urzędu Gminy Kartuzy, ul. Hallera 1 o godz. 10.00.
Wadium w wysokości 10% ceny wywoławczej płatne jest w gotówce na konto - Bank Pocztowy S.A. Oddział Okręgowy w Gdańsku, Filia Kartuzy Nr 39 132011202431 5623 2000 0007 najpóźniej 3 dni przed przetargiem.
Z oferentem, który wygra przetarg, w terminie 21 dni od dnia rozstrzygnięcia przetargu podpisany będzie akt notarialny. W przypadku uchylenia się oferenta, od podpisania aktu notarialnego, umowa nie zostanie zawarta, a wpłacone wadium nie będzie podlegało zwrotowi. Należność za nieruchomość należy wpłacić najpóźniej trzy dni przed uzgodnioną datą podpisania aktu notarialnego.
Burmistrz Gminy zastrzega sobie możliwość odwołania przetargu bez podania przyczyn.
Szczegółowych informacji na temat przetargu udziela mgr inż. arch. Andrzej Grodzki - Kierownik Wydziału Architektury i Gospodarki Nieruchomościami - pok. 213, tel. 681-05-02 wew. 319 oraz Maciej Konkol - pok. 202, tel. 681-05-02 wew. 310 lub 348.

380767A

Według św. Łukasza

Jezus przyszedł do Nazaretu, gdzie się wychował. W dzień szabatu udał się swoim zwyczajem do synagogi. Rozwinąwszy księgę, natrafił na miejsce, gdzie było napisane: Duch Pański spoczywa na Mnie, ponieważ Mnie namaścił i posłał Mnie, abym ubogim niósł dobrą nowinę, więźniom głosił wolność, a niewidomym przejrzenie; abym uciśnionych odsyłał wolnymi, abym obwoływał rok łaski od Pana.

Arcykapłani

Fot. archiwum

Na czele społeczeństwa żydowskiego w czasach Jezusa stał najwyższy kapłan. To on pełnił rolę „premiera" rządu, czyli grupy kapłanów. Miał on władzę nie tylko religijną, ale i cywilną - przynajmniej w teorii. W rzeczywistości duże wpływy posiadał namiestnik Rzymu, który reprezentował cesarza na podbitym terenie. Najwyższy kapłan był wybierany spośród rodzin kapłańskich i zatwierdzany przez namiestnika Rzymu. Często decydującą kwestią była zamożność kandydata.

Jednak mianem arcykapłanów określani byli również inni członkowie rodziny kapłańskiej. Osoby te stanowiły arystokrację wśród ówczesnych Żydów.

Kiedy Jezus rozpoczął swoją działalność najwyższym kapłanem był Kajfasz. Duże wpływy posiadał również jego teść - Annasz, który pełnił funkcję arcykapłana przed Kajfaszem. *(m.ż.)*

Refleksje. Jezus przeraził arcykapłanów

Bo mówił prawdę

Arcykapłani tak bali się Jezusa, że zdecydowali się przekupić Judasza, pojmać Chrystusa i doprowadzić do skazania go na śmierć.

Z biskupem **Tadeuszem Pieronkiem** rozmawia Marcin Żebrowski

- Dlaczego arcykapłani bali się Jezusa?

- Bo mówił prawdę.

- Arcykapłani mieli bardzo wysoką pozycję w społeczeństwie. Dlaczego Chrystus zamiast próbować ich zmieniać ustanowił nowy sakrament kapłaństwa?

- Chrystus i zmienił kapłaństwo, i ustanowił nowy. W Starym Testamencie mamy wiele opisów kapłaństwa. Ale w Nowym możemy odnaleźć historyczne przemiany, które dokonały się w ofierze Chrystusa na krzyżu, a także w ofierze eucharystycznej. Kapłaństwo w rozumieniu Chrystusa było nieporównywalne, do tego, które reprezentowali arcykapłani. To była całkiem nowa jakość, która nie miała wcześniej odniesienia. Można powiedzieć, że była to przemiana z kozłów w człowieka.

- Ludzie wymagają od księży, żeby byli mądrzy, wyjątkowi, gotowi w każdej chwili nieść pomocną dłoń. A czego kapłani mogą wymagać od ludzi?

- Kapłani mogą wymagać tego, czego powinni żądać od siebie. Księża mogą mieć słabości, o czym zresztą mówił wiele razy Chrystus, tak jak słabości mają wierni. Ale kapłani nie muszą wykazywać się wyjątkowymi cechami. Wydaje mi się, że wystarczy, jeśli będą udowadniać ludziom, że chcą prowadzić swoje „stado", przewodzić wspólnocie. Nie muszą zdobywać się na wielkie gesty wyciągania kogoś z bagna, bo szybko w to bagno mogą sami wpaść.

Kim jest

Biskup Tadeusz Pieronek ukończył teologię na Uniwersytecie Jagiellońskim i Wyższe Seminarium Duchowne w Krakowie. Święcenia biskupie przyjął w 1992 roku. Pełnił funkcje przewodniczącego Kościelnej Komisji Konkordatowej, członka Komisji Prawnej Episkopatu, a także Komisji Wspólnej Episkopatu i Rządu RP, rektora Papieskiej Akademii Teologicznej w Krakowie, sekretarza generalnego Konferencji Episkopatu Polski, sekretarza II Synodu Plenarnego w Polsce, konsultora Papieskiej Rady ds. Interpretacji Tekstów Ustawodawczych. Napisał wiele książek i kilkaset publikacji, otrzymał m.in. Medal św. Jerzego i nagrodę Polskiej Fundacji Schumanna.

Fot. Adam Warżawa

Wieczernik

Fot. archiwum

Znajduje się w budynku, gdzie jest m.in. grób Króla Dawida. Wieczernik jest na pierwszym „piętrze" domu, ponad grobem. Prowadzą do niego praktycznie niewidoczne schody biegnące z dziedzińca. Ostatnia wieczerza odbyła się w mniejszym z dwóch pomieszczeń, jakie znajdują się na piętrze. Na próżno jednak można spodziewać się tam jakiegokolwiek stołu, albo wystroju, jaki prezentowany jest na słynnych obrazach. Wieczernik to przestronne, „surowo" urządzone pomieszczenie. Największą czcią był on otaczany w okresie bizantyjskim. W średniowieczu pomieszczenie trafiło pod opiekę franciszkanów, a następnie dostało się w ręce Turków. Ci z kolei urządzili tam meczet i surowo zakazali wstępu chrześcijanom - podobnie Turcy uczynili z grobem Dawida, gdzie zabronili wchodzić Żydom. Dzisiaj wieczernik można swobodnie zwiedzać, a czasem organizowane są tam nabożeństwa. *(m.ż.)*

Symbole Wielkiego Tygodnia

Paschał

Zapalony paschał wnoszony w wielkosobotnią noc w ciemność kościoła ze śpiewem: „Światło Chrystusa", jest przede wszystkim symbolem tego, że sam Chrystus jest „światłem na oświecenie pogan", światłem ludzkości. Jezus Chrystus przyszedł bowiem na świat - jak pisze św. Jan w prologu swojej ewangelii - jako ten w którym było życie, „a życie było światłością ludzi, a światłość w ciemności świeci i ciemność jej nie ogarnęła". Przeciwieństwem światła jest ciemność - symbol chaosu. Rządzą nią wrogowie światła - w symbolice chrześcijańskiej książę ciemności, diabeł. *Według ks. Tomasza Czapiewskiego*

W kościołach. Msza krzyżma i „Dzień księdza"

Pozostanie głuchy dźwięk kołatek

Około 400 księży spotka się dziś w Katedrze Oliwskiej. Przewodniczyć im będzie arcybiskup Tadeusz Gocłowski. Okazją będzie msza krzyżma - jedyna taka w ciągu roku, w czasie której święci się oleje, a kapłani odnawiają przyrzeczenia.

Wielki Czwartek rozpoczyna Triduum Paschalne - najważniejszą część Wielkiego Postu i całego roku liturgicznego. Dzisiaj wspominane są ostatnia wieczerza, którą Chrystus spożył z apostołami, a także ustanowienie sakramentów kapłaństwa i eucharystii. Wydarzenia te znajdą swoje miejsce w czasie wieczornej mszy świętej, która będzie jedyną odprawioną dziś w kościołach parafialnych. Nazywana jest ona mszą wieczerzy Pańskiej. W jej trakcie po raz ostatni, aż do Wielkiej Soboty, zabrzmią dzwonki i muzyka. Po wezwaniu „Chwała na wysokości", w czasie której bić będą wszystkie dzwony, w kościele będzie słychać już tylko głuchy dźwięk kołatek. Ogołocony zostanie również ołtarz - znikną nie tylko kwiaty, ale również obrus. Najświętszy sakrament powędruje do ciemnicy - najczęściej urządzana jest ona w bocznej nawie kościoła. Symbolizuje uwięzienie Chrystusa.

Z kolei do południa, w Katedrze Oliwskiej, podobnie jak w każdej katedrze diecezjalnej w Polsce, odbędzie się msza krzyżma. Jej nazwa pochodzi od oleju używanego przy chrzcie, bierzmowaniu i święceniach kapłańskich, a także oleju chorych, czyli używanego w sakramencie chorych. W czasie mszy olej zostanie poświęcony. Następnie, w ampułkach, trafi do wszystkich parafii archidiecezji gdańskiej. Wielki Czwartek jest szczególnym dniem dla kapłanów. Tego dnia bowiem Jezus ustanowił sakrament kapłaństwa. Dlatego też niektórzy mówią, że obchodzimy dziś „Dzień księdza". *(m.ż.)*

W czasie mszy Wieczerzy Pańskiej przy ołtarzu spotykają się wszyscy książa parafii.

Fot. Grzegorz Mehring

Watykan. Papież błogosławił wiernych na placu Świętego Piotra

Ojciec Święty cierpi

Papież jest słaby i bardzo cierpi. Nie zawiódł jednak pielgrzymów i ukazał się w oknie.

Fot. PAP/EPA

Jan Paweł II ukazał się wczoraj w oknie swego apartamentu w Pałacu Apostolskim i pozdrowił licznie zgromadzonych wiernych na placu św. Piotra. Papież wyglądał na wyraźnie słabego, a na jego twarzy widać było cierpienie.

Niemal wszyscy dziennikarze podkreślają, że w ten sposób Papież zaprzeczył alarmistycznym pogłoskom o swoim ciężkim stanie.

Mimo że audiencja generalna została odwołana z powodu choroby Jana Pawła II, na placu św. Piotra zebrało się około tysiąca osób.

Przez godzinę wierni śpiewali i wznosili okrzyki. Mieli nadzieję, że zobaczą Papieża. I tak się stało.

Kilkanaście minut po godzinie 11 Jan Paweł II pojawił się w oknie. Jak podała PAP, wyraźnie było widać, że cierpi, jest blady i osłabiony. Ręką pozdrawiał i błogosławił wiernych.

Dziennikarze komentują, że to ucięło spekulacje, iż stan zdrowia Papieża jest bardzo ciężki. Jednak agencje podkreślały, że Papieża pokazywano z daleka.

Od kilku dni włoskie gazety pisały o pogorszeniu się zdrowia Ojca Świętego. Najwięcej pesymistycznych spekulacji pojawiło się po Niedzieli Palmowej, kiedy Papież zjawił się w oknie i nic nie mówił.

Najbardziej alarmistyczne doniesienia publikowała lewicowa „La Repubblica". Mniej sensacyjnie oceniała sytuację „Corriere della Sera".

Jednak poważne zaniepokojenie wywołały artykuły Orazio Petrosilio z rzymskiego dziennika „Il Messaggero". Petrosilio ma opinię rzetelnego watykanisty, cieszącego się zaufaniem kół kościelnych. Zwrócił on uwagę, że Papież nie mówił nie tylko w niedzielę, ale także w piątek wieczorem, kiedy za pośrednictwem telemostu pokazał się młodzieży zgromadzonej w bazylice św. Jana na Lateranie. W kolejnej publikacji napisał, że stan zdrowia Jana Pawła II jest poważniejszy niż kiedy przebywał on w szpitalu. Zacytował anonimowego polskiego księdza, któremu abp Stanisław Dziwisz miał powiedzieć: - Módl się za Papieża, bo jego stan się pogorszył.

Wczoraj z włoskich gazet jedynie „La Repubblica" pisała o bezradności lekarzy, kłopotach z karmieniem Papieża. Natomiast kardynał Pio Laghi, emerytowany prefekt Kongregacji ds. Wychowania Katolickiego (którego oświadczenie przekazał nam Stanisław Tasiemski z Radia Watykańskiego) powiedział, że nie ma powodów do alarmu. Jego zdaniem, Papież przedwcześnie opuścił Gemelli, a Wielki Tydzień jest dla niego czasem ogromnego cierpienia. Nie traci on nadziei, że będzie lepiej.

Według naszych informacji w Wielki Piątek Jan Paweł II będzie oglądał w telewizji drogę krzyżową, sam trzymając w ręku mały krzyż. Wszyscy mają też nadzieję, że przemówi w niedzielę w związku z błogosławieństwem Urbi et Orbi.

Wczoraj Jan Paweł II mianował prof. Alicję Grześkowiak (b. marszałek Senatu) członkiem rady wykonawczej Papieskiej Akademii Pro Vita (od obrony życia). W jej władzach są m.in. filozof, ksiądz profesor Tadeusz Styczeń oraz anestezjolog Papieża profesor Corrado Manni.

Barbara Madajczyk-Krasowska

Trudna bezradność

ks. Krzysztof Niedałtowski
duszpasterz środowisk twórczych

- Stan zdrowia Ojca Świętego bardzo mnie porusza. To trochę tak, jakby ktoś w rodzinie był ciężko chory. Trudna jest bezradność wobec tego faktu, bo nie można usiąść przy łóżku i go pocieszyć. Natomiast z odległości, z Gdańska, widać dosyć ostro i wyraźnie sens tego watykańskiego cierpienia, szczególnie w tym paschalnym czasie, w czasie Wielkiej Nocy. To jest znak, który jeszcze raz wyraźnie daje nam do zrozumienia, że cierpienie ma moc nabywczą, siłę, która może realnie działać, nawet bez słów. Pan Bóg wybrał cierpienie jako sposób pomocy człowiekowi w najważniejszej sprawie jego ostatecznego szczęścia.

Pielgrzymi. Rodzina ze Starogardu Gdańskiego

Dziękowali za „Pamięć i tożsamość"

Na placu Świętego Piotra w środę wśród grupy około 350 Polaków była rodzina Joanny i Tadeusza Pawełków ze Starogardu Gdańskiego z ośmiorgiem dzieci i szesnaściorgiem wnuków. Dziękowali Ojcu Świętemu za ostatnią książkę „Pamięć i tożsamość".

- Mieli duży plakat z napisem: Dziękujemy za „Pamięć i tożsamość" - poinformował nas Stanisław Tasiemski, dominikanin z Radia Watykańskiego.

Udało nam się telefonicznie połączyć w Rzymie z ojcem starogardzkiej rodziny.

- My co roku pielgrzymujemy na Wielki Tydzień. Pobyt tutaj jest dla nas ważny, dlatego już wcześniej powiedzieliśmy sobie, iż dopóki będzie trwał pontyfikat, każdego roku będziemy przyjeżdżali z całą rodziną. To są trzy generacje i dla każdej to uczestnictwo w uroczystościach Wielkiego Tygodnia jest ważne w wymiarze rodzinnym, społecznym. Wpływa to na rozwój duchowy naszych trzech generacji: żony, mnie i naszych dzieci. To przekłada się na nasze życie i postawy. W tym roku naszym przesłaniem było podziękowanie Papieżowi za książkę. Jeżeli Ojciec Święty dostrzegł ten transparent, to wydaje mi się, że było to dla niego miłe. Chcieliśmy pokazać, że w Polsce czytamy: „Pamięć i tożsamość". Że jest ona ważna dla Polaków (podkreślone są w niej polskie wątki), ale również jest przesłaniem dla całego świata. To właśnie chcieliśmy podkreślić. Taki był nasz cel - tłumaczył Tadeusz Pawełka.

- Na placu zapanowała wielka radość, bo nikt nie był pewny, czy Ojciec święty weźmie udział w tym spotkaniu. Byliśmy zbudowani, że mogliśmy duchowo łączyć się z Ojcem Świętym - dodał Pawełka.

Wśród Polaków byli też studenci III roku teologii KUL, którzy zazwyczaj co roku są w Watykanie w Wielki Tydzień.

(bmk)

Chce być z ludźmi

Rozmowa z ojcem Konradem Hejmo, dominikaninem, opiekunem polskich pielgrzymów w Watykanie

Fot. PAP/AP

- Pojawienie się Ojca Świętego w oknie podczas środowej audiencji generalnej położy kres spekulacjom o jego złym stanie zdrowia?

- Papież zawsze pojawia się w środę.

- We włoskiej prasie pojawiły się alarmujące artykuły o zdrowiu Papieża.

- Och, oni spekulują, bo nie wiedzą co pisać. Nic się nie dzieje, nie ma komunikatów, to na noc uśmiercili Papieża, a rano już go ożywili.

- Ale Ojciec Święty był w oknie bardzo blady.

- Od dłuższego czasu jest taki blady, przecież to ciężka choroba. Natomiast w środę wystąpiło polepszenie. Rano razem z arcybiskupem Stanisławem Dziwiszem Papież odprawiał mszę świętą. Zresztą odprawia ją codziennie, nawet gdy był w poliklinice Gemelli.

- Dziennikarze spekulują, że Papież gorzej się czuje, bo nie mówi.

- No tak, nie mówi.

- Co jest przyczyną?

- Wygląda na to, że po prostu nie może. Dzisiaj (w środę) jeszcze na dodatek był zakatarzony. W takim przypadku ta rurka jeszcze gorzej działa i utrudnia mówienie.

- Skoro Ojciec Święty jest tak chory, to dlaczego pojawia się w otwartym oknie?

- Chce być z ludźmi i dlatego się pojawia.

- To jest wola Papieża?

- Tak. Podszedł do okna zaraz po mszy świętej. W Niedzielę Palmową też było podobnie. Miał nawet przemówić, ale nie mówił.

- Czy jest coś na rzeczy w tym, że Papież gorzej się czuje niż w klinice?

- Wygląda na to, że trochę gorzej, bo nie mówi. Ale żyje!

- Nie ma nadziei, że Ojciec Święty weźmie udział w uroczystościach Wielkiego Tygodnia?

- Nadzieja jest zawsze. Ale na pewno już wiemy, że nie jest przewidziany udział Papieża. Program uroczystości, wskazujący, gdzie jaki kardynał odprawia, został wydrukowany. Papież może jedynie udzielić błogosławieństwa na koniec drogi krzyżowej i na Urbi et Orbi.

- W jakiej formie?

- Zobaczymy. Na razie przewidziano, że poprzez telewizję, ale może też być tak jak w środę na żywo.

Rozmawiała Barbara Madajczyk-Krasowska

Z nami się uda

CITY FORUM CENTRUM ZAKUPÓW

McFLEK
DRUGA KOPIA TEGO SAMEGO KLUCZA ZA PÓŁ CENY
PRZY WYMIANIE ZELÓWEK W OBUWIU DAMSKIM
FLEKI GRATIS
USŁUGI NA POCZEKANIU

GRAND TOURIST
Wczasy i wycieczki zagraniczne duży wybór ofert last minute.
Kwatery prywatne i apartamenty w Gdańsku

GZELLA
EUGENIUSZ LIPIŃSKI
Pysznie i zdrowo wiesz co jesz
PIEKARNIA CUKIERNIA

Wesołych Świąt Wielkanocnych
życzy właściciel oraz personel sklepu
„U szewczyka"

natura DROGERIE
POLBITA
Natura to twoja ulubiona drogeria

KREDYT BANK
Kredyt Bank odpowiada ludziom

EMPIK
Pełna kultura

GABRIEL
Gabriel to miejsce, gdzie możesz zmienić swój wygląd
Gabriel SALON URODY

Zana
Producent odzieży damskiej
Wyjątkowe kolekcje dla wyjątkowych kobiet

LEZZETLI
Tak jak u nas nie zjesz nigdzie.
Smacznie i za dobrą cenę!

MEPI in Love
MEPI
Nasz styl to twój styl

NOKIA SIEMENS mobile
VERA
Najnowsze modele telefonów komórkowych również w sprzedaży ratalnej

BANK PEKAO SA
BANKOMAT
Potrzebujesz gotówki? Nasz bankomat jest tuż obok

Atrakcyjne Stoiska na City Forum:
ALBATROS
SPARK
VAIKUNTHA
i wiele innych...

PARKING
U nas jest zawsze miejsce 24h
KOSMETYKA SAMOCHODOWA
od 8.00 do 20.00

W KRUK
NOWA KOLEKCJA TERRA
Klejnoty wydobywane z wnętrza ziemi

vision express | super optyk
OFERTA ŚWIĄTECZNA etui, ściereczka, płyn do czyszczenia VE - 25zł
Przy zakupie DRUGIEJ PARY okularów - korekcyjne soczewki - za 1 zł
Przy zakupie opakowania soczewek kontaktowych I WEAR badanie - 1zł

APTEKA "GRODZIEŃSKA"
APTEKA
Zdrowiej z nami

Grafeno Klucznik
KLUCZNIK
Tu i teraz czas na sztukę

SWETRY BLUZY już od 39 zł
TERRANOVA MADE IN ITALY
KOLEKCJA WIOSNA-LATO 2005 w sprzedaży !!!

gino rossi wiosna lato
NOWA KOLEKCJA 2005

TROLL
Troll jest trendy!
TROLL

Festus
FESTUS
Nowa wielka dostawa win z Francji, Hiszpanii i Chile.
Ceny już od 17 zł.
Serdecznie zapraszamy.

FOTO STOP
Ekspert fotografii
FOTO STOP EKSPERT FOTOGRAFII

BRONX Szmidt
NOWA KOLEKCJA OBUWIA "BRONX" JUŻ W SPRZEDAŻY !
CO TYDZIEŃ NOWE MODELE • CENY DYSTRYBUTORA

SEPHORA CODZIENNIE PIĘKNIEJ
SEPHORA
Codziennie piękniej

RICCOLI
RICCOLI
biustonosze - 25 zł ~~49 zł~~
rajstopy - 1,50 zł ~~7 zł~~
figi - 6 zł ~~24 zł~~

VIRGO
Angielskie firmy, niskie ciekawe, najlepsza jakość, markowa odzież

CITY FORUM Gdańsk

ŚWIĄTECZNO-WIOSENNIE

CITY FORUM Gdańsk

City-Forum

360597A

sklepy spożywcze

LIDL jest tani!

Oferta ważna od czwartku 24.03

Frytkownica ze stali szlachetnej

Zrób swoje ulubione frytki tak jak lubisz!

Płynna regulacja temperatury!

2100 W

Zasada zimnej strefy
opadające resztki jedzenia nie przypalają się, co pozwala na kilkakrotne użycie tego samego oleju

U konkurencji za taką frytkownicę zapłacisz 199 zł

Oszczędzasz 50 zł!

- wyjmowany, stalowy pojemnik na olej o poj. 3 l
- duży kosz ze składanym, izolowanym uchwytem
- pokrywa z okienkiem i filtrem antyzapachowym
- zabezpieczenie przed przegrzaniem
- szybkie nagrzewanie w zaledwie 6-7 min

149.- 1 szt.

Ciepło i nastrojowo!

Kominek elektryczny

max. 1850 W

2-stopniowy nawiew ciepłego powietrza

U konkurencji za taki kominek zapłacisz 599 zł

Oszczędzasz 250 zł!

- solidne wykonanie z metalu
- panoramiczna szyba
- wierna w szczegółach symulacja płomienia
- z termostatem

349.- 1 szt.

Obrus świąteczny

Z szeroką lamówką

- 100% poliester
- wymiary: 85 x 85 cm, 65 x 93 cm lub śred. 85 cm

19.99 1 szt.

Kieliszki

Pakowane po 6 szt.

Różne rodzaje

12.99 1 opak.

Poduszka zdrowotna

- poszewka z zamkiem i warstwą miękkiej pianki
- wkładka z systemem kanałowym do napełniania wodą
- specjalnie wyprofilowana poduszka ortopedyczna

Wkładka wodna i specjalny profil poduszki gwarantują doskonałe dopasowanie do kształtu głowy i równomierne rozłożenie nacisku!

57 x 45 cm

44.- 1 szt.

Naczynia do kuchenki mikrofalowej

do wyboru

Odporność termiczna: od -40°C do 120°C

Z dozownikiem

Pojemnik z przykrywką o poj. 2,7 l

Talerz z przegródkami wraz z przykrywką

4.99 1 szt.

Akcesoria kuchenne

Do wyboru

14.99 1 opak.

Kolorowo i wiosennie!

Portfel skórzany

3-częściowy

29.90 1 szt.

Torba, saszetka lub etui

do wyboru

17.99 1 szt.

Parasol

Automatyczne otwieranie!

17.99 1 szt.

Parasolka dziecięca

Łatwa w obsłudze blokada!

14.99 1 szt.

Skrzynka uniwersalna

Z przykrywką i uchwytem!

6.99 1 szt.

Kącik majsterkowicza!

Specjalistyczne zabezpieczenie na drzwi

- bardzo wytrzymały, kuty, hartowany łańcuch o dł. 14 cm
- zasuwa z blokadą łańcucha

~~60.-~~ 1 szt.

49.90 1 szt.

Lazura do drewna 5 l

Kolor ciemnobrązowy

34.90 1 szt.

1l=6,98

Dziecięce buty sportowe

Rozmiary: 25-31

19.99 para

Buty dziewczęce

Rozmiary: 26-31

24.90 para

Poziomnica wielofunkcyjna

U konkurencji za taką poziomnicę zapłacisz 49,90 zł

Oszczędzasz 20 zł!

Precyzyjny pomiar z dokładnością do 1 mm!

- długość 80 cm

29.90 1 szt.

Komplet pędzli

Z naturalnego włosia!

8-częściowy

9.99 1 opak.

Klapki damskie

Anatomicznie wyprofilowana podeszwa!

Rozmiary: 37-41

24.90 para

Skarpetki

2 pary w cenie 1!

6.99 1 opak.

Bytów, ul. Gdańska 61 • **Gdańsk**, ul. Grunwaldzka 159 • **Gdynia**, ul. Chylońska 110b, ul. Małokacka 31, ul. Morska 116 • **Kwidzyn**, ul. Grunwaldzka 3 • **Lębork**, ul. Toruńska 6
Słupsk, ul. Jaracza 17a • **Tczew**, ul. Braci Grimm 2

WWW.LIDL.PL

PYTANIA • ŻYCZENIA • UWAGI BEZPŁATNA INFOLINIA 0800 507 777 Pon.-Pt.: 8⁰⁰-17⁰⁰

Godziny otwarcia sklepów: Pon. - Pt.: 8.00 - 21.00 • Sob.(26.03): 8.00 - 15.00 • Niedz.(27.03): nieczynne

WWW.LIDL.PL

Ceny produktów bez dekoracji. Zdjęcia niektórych produktów mogą nieznacznie odbiegać od rzeczywistości. Artykuły znajdują się w asortymencie do wyczerpania zapasów. Znaki firmowe i towarowe należą do ich właścicieli. Lidl nie odpowiada za pomyłki oraz błędy w druku.

3550023F

UŚMIECHNIJ SIĘ

Na targu dla jaskiniowców potężny jaskiniowiec podchodzi ze swym 4-letnim synkiem do stoiska z owocami i pyta:
- Ile kosztuje ten kosz bananów?
Sprzedawca spogląda na wielkie dłonie jaskiniowca i odpowiada:
- Jak dla pana, to trzy garście zębów mamuta.
- Czemu tak drogo?
- Niech stracę! Niech będą dwie garście.
- Biorę! - odpowiada jaskiniowiec i zwraca się do synka:
- Daj temu panu dwie garście zębów mamuta.

* * *

Spotyka się dwóch kolegów jeden jest wyraźnie smutny drugi pyta go:
- Czego jesteś smutny?
- No wiesz porwali mi teściową i żądają okupu.
- Zaraz zaraz teściową? To co się martwisz?
- Powiedzieli że jeśli nie dam im okupu to ją sklonują.

* * *

Rozmawiają dwie teściowe:
- Co robi pani zięć?
- Zwykle robi co mu każę.

* * *

Do rodziny Fąfary przyjechała teściowa. Stęskniony za babcią Jasio próbuje usiąść na kolanach.
- Jasiu usiądź obok mnie na krzesełku.
- Dlaczego?
- Bolą mnie nogi. Musiałam z dworca iść na piechotę.
- Na piechotę? Przecież tato powiedział że babcię diabli przynieśli.

* * *

Do lekarza przychodzi kobieta. Doktor pyta:
- Co pani dolega?
Pacjentka pokazuje mu gardło.
- O, widzę, że trzeba pani wyciąć migdałki. Ma pani jeszcze jakieś dolegliwości?
Kobieta pokazuje brzuch. Lekarz bada ją i stwierdza:
- O,to wyrostek,trzeba wyciąć. Czy jeszcze coś panią boli?
- Ostatnio bardzo boli mnie głowa - mówi drżącym głosem kobieta - ale już przechodzi...

Prabuty. „Zgubiła" ponad sto kilogramów

Znów cieszę się życiem

Jadwiga Leszczyńska w ciągu trzech lat schudła 141 kilogramów. 57-letnia mieszkanka Prabut znów może cieszyć się życiem i radzić sobie bez pomocy innych.

Pani Jadwiga opowiada, że do otyłości doprowadziły ją ciężka praca i kłopoty rodzinne.

- Każdą konfliktową sytuację po prostu „zajadałam". Nie mogłam się powstrzymać i wprost pochłaniałam wszystko, co wpadło mi w ręce - wspomina. - Chleb, ciastka, słodycze - to byli moi sojusznicy.

Coraz częściej pojawiały się problemy ze zdrowiem. Jak każda kobieta martwiła się swoim wyglądem, a wyprawy do sklepu wspomina jako koszmar. Nic nie mogła dla siebie dostać, więc kupowała materiał i szyła ubrania na miarę. Kiedy nie mogła już zasznurować sobie butów, pomyślała, że nadszedł czas, aby zacząć się odchudzać.

- Nie było to jednak łatwe. Cała moja psychika koncentrowała się na jednym: jedzeniu. Mimo że źle czułam się we własnym ciele, nie mogłam schudnąć więcej niż kilka kilogramów. Potem to oczywiście z nawiązką nadrabiałam - opowiada Jadwiga Leszczyńska. - Kryzys przyszedł w wigilię. Nie mogłam mówić ani się poruszać. Lekarze zadecydowali o przewiezieniu mnie do prabuckiego szpitala.

Zagrożone życie

Pamięta, że nie można jej było zmierzyć ciśnienia, bo po prostu zabrakło skali. To właśnie tam dowiedziała się, ile dokładnie waży - 220 kilogramów. Przeżyła szok. Jeszcze większy wtedy, kiedy do sali przywieziono specjalne łóżko.

- Lekarze stwierdzili, że moja otyłość zagraża życiu. Konieczna była operacja zmniejszająca objętość żołądka. Wysłano mnie do Zabrza - wspomina prabucianka. - Tam spędziłam jedenaście miesięcy.

Lekarze dokładnie wytłumaczyli jej, na czym polega zabieg. Uparła się, że na stół operacyjny trafi o własnych siłach. Tak też się stało. Po wybudzeniu się z narkozy nie zobaczyła widocznych efektów. One przyszły później.

- Po jedenastu miesiącach schudłam 40 kilogramów. Była to dla mnie wielka radość. Kolejne „gubiłam" już później. Łącznie straciłam ich 141 - cieszy się Jadwiga Leszczyńska. - Teraz ważę 79 i bardzo chętnie staję na wagę. Mam również wielką satysfakcję, kiedy nie poznają mnie znajomi na ulicy. Zatrzymują się, rozmawiają, ale tak na dobrą sprawę nie wiedzą, z kim.

Jadwiga Leszczyńska ważyła 220 kg.

Wyczyn pani Jadwigi został doceniony przez telewizyjny Klub Kwadransowych Grubasów. Została nagrodzona, jako osoba, która najwięcej schudła. Główną wygraną była darmowa operacja plastyczna, która usunie nadmiar skóry. Nie zdecydowała się na nią, bo jak mówi, za bardzo boi się bólu.

Psychiki nie wytniesz

Teraz życie prabucianki pełne jest wyrzeczeń. Ze swojego jadłospisu musiała wyeliminować prawie wszystko. Jej organizm przyswaja niewiele produktów.

- Dietę wypracowaliśmy z lekarzami metodą prób i błędów. Jem tylko kisiel, budyń i tłuszcz z gotowanej golonki. Mięso dostaje kot - twierdzi. - Piję wyłącznie wodę mineralną niegazowaną, ale mam wiele gatunków herbaty, którą częstuję gości.

Najgorzej jest podczas różnych uroczystości, kiedy serwowane są najrozmaitsze dania.

- Aż boli mnie, że nie mogę zjeść schabowego czy bigosu - mówi pani Jadwiga. - Niestety, psychiki i węchu nie da się wyciąć skalpelem.

Prabucianka prowadzi bardzo bogate życie towarzyskie. Spotyka się ze znajomymi, aktywnie działa w klubie seniora. Jednym słowem, cieszy się każdą chwilą.

- Mam wielką wewnętrzną radość w sobie. Jestem dumna i ogromnie zadowolona z mojego nowego wyglądu - mówi pani Jadwiga. - Ta operacja wzmocniła mnie także psychicznie.

Anna Bińczak

- Odkąd schudłam, bez obaw staję na wagę - twierdzi Jadwiga Leszczyńska.

Zdjęcia Małgorzata Eserlich-Kamińska

Wielka Brytania

Ślub księcia

Świadkami na ślubie następcy tronu Wielkiej Brytanii księcia Walii Karola z Camillą Parker-Bowles będą ich dzieci: syn Karola książę William oraz syn Camilli Tom Parker-Bowles. Cywilna ceremonia ślubna Karola i Camilli odbędzie się w piątek, 8 kwietnia w urzędzie stanu cywilnego w Windsorze. Na ślubie obecni będą także dwaj bracia Karola - książęta Andrzej i Edward, oraz ich siostra - księżniczka Anna.

Królowa Elżbieta II poinformowała, że nie weźmie udziału w cywilnej ceremonii ślubnej, ale zjawi się na nabożeństwie, podczas którego para młodzi zostaną pobłogosławieni.

(JAR, PAP)

HOROSKOP

BARAN (21 III-20 IV)
Wiosna w końcu zobowiązuje. Zadbajcie o siebie bardziej niż zwykle czyniąc różne kosmetyczne cuda, bo wasze miłosne życie ożywi się, więc warto w upojnej chwili mieć luz, że jest się najpiękniejszym Baranem na świecie.

BYK (21 IV-21 V)
Unikajcie dzielenia włosa na czworo. Czasami warto ustąpić w drobiazgach. Zaoszczędzicie sobie oraz partnerowi trochę nerwów, a z drugiej strony ten czas można wykorzystaś na przyjemniejsze rzeczy.

BLIŹNIĘTA (22 V-21 VI)
Dobry wpływ gwiazd podaruje wam wiele inwencji i nowatorskich pomysłów. Wasza koncentracja uwagi wzrośnie, błyśniecie profesjonalizmem w miejscu pracy.

RAK (22 VI-22 VII)
Znajdziecie siły na zmaganie się z biurokratycznymi zawiłościami. Możecie załatwić ważną sprawę, która popchnie wasze dążenia do przodu.

LEW (23 VII-22 VIII)
Cieszcie się też dobrą formą fizyczną, znajdziecie dzisiaj siły aby przewrócić dom do góry nogami. Wolne chwile wykorzystajcie na aktywny wypoczynek, dalekie spacery lub zakupy.

PANNA (23 VIII-22 IX)
Dzisiaj w pełni ujawni się twój czarujący romantyzm. Będziesz zmysłową kochanka i oddana przyjaciółką. To ważny dzień dla twojego serca.

WAGA (23 IX-23 X)
Twoje urocze humorki mogą doprowadzić do szewskiej pasji otoczenie. Nie krąż, nie marudź. Lepiej wybierz się na daleki spacer lub weź się za przedświąteczne porządki.

SKORPION (24 X-22 XI)
Byś może okaże się, że ktoś nadużył twojego zaufania, zgrzeszył niedyskrecją odkrywając tajemnicę jaką mu powierzyłaś albo zwyczajnie kopie pod tobą dołki.

STRZELEC (23 XI-21 XII)
Merkury doda ci animuszu w pracy i wiary we własne umiejętności oraz talenty. Jednak warto za bardzo nie szarżować, nie przeceniać swoich możliwości. Kariera to rzecz wspaniała, ale nie za cene zdrowia.

KOZIOROŻEC (22 XII-20 I)
Dzisiaj musisz szczególnie zadbać o zdrowie. Uważaj też za kierownicą i... w kuchni. Nadmierne folgowanie apetytowi sprowadzi na ciebie kłopoty trawienne lub dodatkowe kilogramy.

WODNIK (21 I-20 II)
Balsamem na skołatane nerwy okaże się dzisiaj czuły partner. Czeka cię w jego objęciach sporo niezapomnianych wrażeń, ważnych wyznań.

RYBY (21 II-20 III)
Warto dzisiaj nawiązywać nowe znajomości i podróżować. Można też wybrać się do lekarza lub wprowadzać do codziennego rozkładu dnia zdrowe nawyki.

ZDJĘCIE WIECZORU

Wreszcie można otworzyć szeroko okna! Pierwsze promienie słońca, zapowiadające wiosnę wyciągnęły z domów nie tylko ludzi.

Fot. Robert Kwiatek

Z głębokim żalem zawiadamiamy, że dnia 22 marca 2005 r.
po długiej i ciężkiej chorobie odszedł od nas
nasz kochający Mąż, Tatuś, Teść i Dziadek

ś. † p.

GRZEGORZ BŁASZCZYKOWSKI

lat 62

Uroczystości pogrzebowe odbędą się 25 marca 2005 r. w kaplicy na cmentarzu w Gdańsku Oliwie przy ul. Czyżewskiego o godz. 11.30.

Pogrążeni w głębokim smutku
żona, córka, zięć i wnuki

381272A

Wspominamy...

Jeśli chcesz na tej stronie zamieścić wspomnienie o bliskiej Ci osobie, która odeszła, wystarczy, że prześlesz tekst pod adresem naszej redakcji:

Serdeczne podziękowanie Wszystkim,
którzy uczestniczyli w ostatniej drodze

ś. † p.

ANDRZEJA CISKOWSKIEGO

składają
Pracownicy Firmy „ACEL".

381291A

„Nie umiera ten, kto trwa w pamięci żywych"
Z głębokim żalem zawiadamiamy, że dnia 22 marca 2005 r.
odszedł od nas Kochany Tatuś, Dziadek i Pradziadek

ś. † p.

MARIAN FIJAŁKOWSKI

lat 73

Uroczystości pogrzebowe rozpoczną się dnia 23 marca 2005 r.
o godzinie 11.30 w kaplicy na cmentarzu Katolickim w Sopocie
przy ulicy Malczewskiego.

Pogrążona w smutku
Córka z Dziećmi

381206A

Panu Dyrektorowi **JACKOWI DUCHOWI**
z powodu śmierci

Żony MARII

serdeczne wyrazy współczucia

składają
Przyjaciele z Zarządu Stoczni Gdynia S.A.

380921A

Nie umiera ten, kto trwa w pamięci żywych
Z głębokim żalem zawiadamiamy, że dnia 22 marca 2005 r.
odeszła od nas Kochana Mama, Teściowa i Babcia

ś. † p.

TERESA KOTLEWSKA

z d. Kowalczyk
lat 73

Uroczystości pogrzebowe rozpoczną się
dnia 25 marca 2005 r. o godz. 12.30 w kaplicy
gdyńskiego cmentarza Komunalnego w Kosakowie.

Pogrążona w smutku Rodzina

381376A

Koledze kapitanowi jachtowemu
JERZEMU KULINSKIEMU
wyrazy głębokiego współczucia z powodu śmierci

MATKI

składają
koledzy i przyjaciele
z JachtKlubu Morskiego Neptun.

381352A

Pani **DANIELI KRAJEWSKIEJ**
wyrazy głębokiego współczucia z powodu śmierci

MAMY

składają
Dyrekcja i pracownicy
Zakładu Ubezpieczeń Społecznych Oddział w Gdańsku
oraz kierownictwo i pracownicy Inspektoratu Gdańsk-Śródmieście.

381314A

Z zaskoczeniem i głębokim żalem przyjęliśmy wiadomość o nagłej śmierci

Dr. inż. ALEKSANDRA SZEWCZYKA

absolwenta i współpracownika Katedry Inżynierii Kolejowej Politechniki Gdańskiej.
Odszedł człowiek życzliwy, pracowity i otwarty.

RODZINIE i PRZYJACIOŁOM
składamy wyrazy szczerego współczucia.

Pracownicy Katedry Inżynierii Kolejowej Politechniki Gdańskiej

381302A

Naszemu Koledze
JACKOWI DUCHOWI
wyrazy głębokiego żalu i serdecznego współczucia z powodu śmierci

Żony AGNIESZKI

składają
Przyjaciele z Sopot International Rotary Club.

381211A

„Życie przemija, lecz pamięć pozostaje"
Z głębokim żalem zawiadamiamy, że dnia 23 marca 2005 r.
zmarła nasza ukochana Mama, Babcia i Prababcia

ś. † p.

GENOWEFA ZABŁOCKA

Msza św. żałobna odprawiona zostanie 29 marca 2005 r.
o godz. 11.30 w kościele pw. NSPJ w Gdyni.
Pogrzeb odbędzie się tego samego dnia o godz. 12.30
na cmentarzu Witomińskim w Gdyni.

Dzieci, Wnuki i Prawnuki

381249A

JACKOWI DUCHOWI
wyrazy głębokiego współczucia z powodu śmierci

Żony AGNIESZKI

składają
Lucyna i Bogdan Fotowie.

381134A

Pani Wizytator Kuratorium Oświaty w Gdańsku
ELŻBIECIE MOKWIE-KOTLEWSKIEJ
wyrazy głębokiego współczucia i słowa otuchy z powodu śmierci

MATKI

składają
koleżanki i koledzy
- Dyrektorzy
Placówek Wychowania Pozaszkolnego
województwa pomorskiego

381150A

ELU
łączymy się z Tobą i Twoją **RODZINĄ** w smutku po stracie

MAMY

Koleżanki z Wydziału Opieki, Profilaktyki Społecznej
i Kształcenia Specjalnego Kuratorium Oświaty w Gdańsku
Basia, Beata, Krystyna L., Krystyna Rz., Maria, Monika i Róża

381045A

Z głębokim żalem zawiadamiamy, że dnia 13 marca 2005 r.
odeszła od nas nasza Kochana Mama, Babcia i Ciocia

ś. † p.

JANINA SKIBNIEWSKA

lat 94

Msza św. żałobna odprawiona zostanie w kościele pw. św. Kazimierza.
Gd.-Zaspa przy ul. Pilotów 1, dnia 1 kwietnia 2005 r. o godz. 11.00.
Pogrzeb odbędzie się tego samego dnia o godz. 13.30
na cmentarzu Srebrzysko w nowej kaplicy.

Pogrążona w smutku Rodzina

380830A

Wyrazy szczerego współczucia Koleżance
MARII TARAPATA
z powodu śmierci

MAMY

składają
pracownicy
Totalizatora Sportowego Oddział w Gdańsku.

Pogrzeb odbędzie się 24 marca 2005 r. o godz. 15.00
na cmentarzu w Gdańsku-Nowym Porcie.

380588A

ś. † p.

MARIA AGNIESZKA DUCH

(1947-2005)

Agnieszko
po czterdziestu latach wspólnych ziemskich spraw i wielkiej przyjaźni
żegnamy Cię, dzieląc z Twoimi Najbliższymi:
JACKIEM, ANIĄ, JAKUBEM
ogromny smutek
Zostawiłaś nas samych „na trochę" w doczesności.

Grażyna, Tadeusz Skutnikowie
z dziećmi

Pogrzeb Agnieszki Marii Duch odbędzie się
na cmentarzu Witomińskim w Gdyni
w Wielki Piątek, 25 marca o godz. 13.30.

37977BA

Nekrologi

przyjmowane są z dnia na dzień do godz. 18*

** Na wydanie piątkowe przyjmowane są do czwartku do godz. 14.30.*

Istnieje możliwość zamieszczenia nekrologu ze zdjęciem.

Na wszelkie pytania dotyczące nekrologów i kondolencji odpowie Katarzyna Samulska - tel. 30 03 258, faks 30 03 228 od poniedziałku do piątku w godz. 8-16, e-mail: k.samulska@prasabalt.gda.pl

w Biurach Ogłoszeń Prasy Bałtyckiej

Gdańsk, Targ Drzewny 9/11, tel. (058) 30 03 250, 217; faks 30 03 213, pon.-pt. 8-18, sob. 9-14
Sopot, ul. Kościuszki 61, tel./faks (058) 551 54 55, pon.-czw. 8-16, pt. 9-17
Gdynia, ul. Władysława IV 43, tel. (058) 660 65 15, 16; faks 660 65 17, pon.-pt. 8-18, sob. 9-14
Gdynia, ul. Świętojańska 141b, tel./faks (058) 622 74 79, pon.-pt. 8-18
Telefony pozostałych Biur Ogłoszeń w stopce redakcyjnej.

w zakładach pogrzebowych współpracujących z Prasą Bałtycką

w Koncesjonowanych Biurach Ogłoszeń

373448A

Dziennik Bałtycki
Redaktor wydania: Aneta Topczewska
ISSN 0137/9062

REDAKCJA
80-894 Gdańsk, Targ Drzewny 9/11 Fax 3003 303
Korespondencja: 80-958 Gdańsk skr. poczt. 419
Redaktor naczelny: Tomasz Arabski, 3003 300
Z-cy red. naczelnego: Marcin Dybuk, 3003 304; Maciej Wośko, 3003 305; Mariusz Szmidka, 685 47 20
Sekretarz redakcji: Tomasz Kubik, 3003 332
z-ca sekretarza redakcji: 3003 333

DZIAŁY
łączności z Czytelnikami tel. 3003 340; e-mail: opinie@prasabalt.gda.pl
Gdańsk tel. 3003 330
Sopot tel. 550 42 38
Gdynia tel. 6606 500
ekonomia tel. 3003 362
sport tel. 3003 372

infolinia 0800 1500 39
kultura tel. 3003 358
dodatki tel. 3003 299
łobodytorzy tel. 3003 322
promocja (patronaty) tel. 3003 179
Biuro Konkursów: tel. 3012 761
(w godz. 10.00-16.00)

PRENUMERATA
z bezpłatną dostawą do domu - rano!
tel. 0 800 15 00 26 (darmowa infolinia)

REKLAMA I ODDZIAŁY REDAKCJI
Gdańsk, Targ Drzewny 9/11, tel. (058) 300-32-74, fax 300-32-86, tel. 300-32-16, fax 300-32-13
Gdynia, ul. Władysława IV 43 (redakcja), tel. (058) 660-65-00, 660-65-01, tel./fax (058) 660-65-02, tel. (058) 660-65-20 do 33 (reklama)
Gdynia, ul. Władysława IV 43, tel. 660-65-15, 660-65-16, 660-65-36 do 38, fax 660-65-17
Gdynia, ul. Świętojańska 141 B (biuro ogłoszeń), tel./fax (058) 622-74-79
Sopot, ul. Kościuszki 61, tel./fax 551-54-55, tel. 550-42-38
Bytów tel. (059) 822-60-12; Chojnice tel. (052) 396-53-89; Człuchów tel. (059) 834-56-45; Kartuzy tel. (058) 681-18-92; Kościerzyna tel. (058) 686-78-61; Kwidzyn tel. (055) 262-40-41; Lębork tel. (059) 863-50-68; Malbork tel. (055) 270-23-14; Nowy Dw. Gd. tel. (055) 239-40-82; Pruszcz Gd. tel. (058) 685-29-44; Puck tel. (058) 673-25-01; Rumia tel. (058) 671-24-47; Słupsk tel. (059) 848-17-30; Starogard Gd. tel. (058) 562-11-78; Tczew tel. (058) 530-41-61; Wejherowo tel. (058) 677-45-46

WYDAWCA
polskapresse sp. z o.o. Oddział Prasa Bałtycka
80-894 Gdańsk, Targ Drzewny 9/11
Prezes: Krzysztof Krupa

DRUK
Drukarnia POLSKAPRESSE sp. z o.o. Oddział Prasa Bałtycka
ul. Połęże 3, tel. 30-03-700, fax 30-03-703
Proj. graficzny - Krzysztof Ignatowicz, tel. 3003 128

HIT DNIA

Okno na podwórze

■ TVP 1, godz. 23.15
■ Thriller, USA 1954
■ reż. Alfred Hitchcock
■ wyk. James Stewart, Grace Kelly, Wendell Corey (110 min)

Jeffries, uległszy wypadkowi, spędza dni przykuty do fotela. Zabija czas, obserwując przez okno, co dzieje się u sąsiadów. Podglądając ich, przypisuje im różne role. Szczególnie interesujący wydaje mu się Lars Thorwald, którego żona jest inwalidką. Pewnego popołudnia Thorwald zasłania żaluzje, a Jeffries słyszy krótki krzyk jego małżonki.

FILM

■ TVP 2
19.45 Gorsza siostra
- komedia romantyczna, USA 1999

22-letnia Carla spędziła 10 lat w szkole specjalnej z internatem. Teraz wraca do domu i próbuje zaadaptować się do normalnego życia. Pobyt poza domem nauczył ją samodzielności, chce decydować o swoim losie. Innego zdania jest nadopiekuńcza matka, która ogranicza jej swobody, traktuje jak dziecko. Jednak Carla stawia na swoim. Rozpoczyna naukę w szkole zawodowej, poznaje upośledzonego umysłowo Daniela.

FILM

■ TVN
21.30 Wyścig z żywiołem
- film katastroficzny, USA 2003

W górach nieopodal miasteczka Rutland spada grad wielkości kurzych jaj. Tymczasem w mieście rodzina Blanchardów z niepokojem oczekuje wieści z kliniki, w której 12-letni Jason ma przejść operację przeszczepu wątroby. Wciąż nie ma jednak dawcy. Chociaż synoptycy ostrzegają przed niebezpiecznymi ulewami, Dan, ojciec Jasona, pozwala mu wyjść z domu na imprezę.

FILM

■ TV 4
23.00 Chłopięcy świat
- dramat, USA 1993

Caroline Wolff wraz z kilkunastoletnim synem, Tobym, podróżuje po Stanach w poszukiwaniu pracy i własnego miejsca. Nie ma szczęścia ani w pracy, ani w miłości. Wszystkie zajęcia szybko traci, a kolejne związki z mężczyznami pozostawiają jedynie niesmak. Poznaje mechanika samochodowego Dwighta Hansena i decyduje się wyjść za niego za mąż.

TVP 1

Oficer godz. 20.30

5.55 Wiadomości 6.00 Kawa czy herbata 8.00 Wiadomości 8.15 Cafe serio 8.25 Kawa czy herbata 8.45 Telezakupy 9.05 Królewska broda – film animowany Wielka Brytania 2001 10.20 Bajeczki Jedyneczki 10.30 Moda na sukces (2454) 10.55 Dr Quinn (16) – serial obyczajowy 11.40 Telezakupy 12.00 Wiadomości 12.10 Agrobizines 12.20 Europa bez miedzy 12.45 Sąsiedzi – serial komediowy 13.15 Lokatorzy – serial komediowy 13.40 Miasto marzeń – telenowela dokumentalna 14.10 Biskup uśmiechu 14.25 Czuję Boga, że otacza świat 15.00 Wiadomości 15.10 Reportaż 15.35 Moda na sukces (2454) 16.00 My, wy, oni 16.25 Bezpieczny Internet 16.30 teleturniej sportowy: Puchar rodzinny 16.50 Sportowy Express 17.00 Teleexpress 17.20 Forum 18.05 Jaka to melodia? – quiz muzyczny 18.35 Plebania (525) – serial obyczajowy 19.00 Lippy and Messy – kurs językowy 19.05 Wieczynka 19.30 Wiadomości
20.05 Prosto w oczy
20.30 Oficer (2)
– serial sensacyjny
21.30 Zawsze po 21
22.05 Debata
23.00 Wiadomości
23.15 Leksykon kinomana: Okno na podwórze – thriller, USA 1954, reż. Alfred Hitchcock, wyk. James Stewart, Grace Kelly, Wendell Corey, Thelma Ritter, Raymond Burr
1.05 Szpital przy plaży
– film dokumentalny
1.30 Zakończenie programu

TVP 2

Jeden z dziesięciu godz. 19.05

6.45 Złotopolscy (59) 7.10 10 minut tylko dla siebie 7.20 Pierścień i róża (3) 7.50 Proszę słonia – serial animowany 7.55 Kasztaniaki 8.10 Doktor z alpejskiej wioski (44) 9.00 Pytanie na śniadanie 9.55 M jak miłość (58) 10.45 Pytanie na śniadanie 11.15 Panorama 11.20 Pytanie na śniadanie 11.45 Święta wojna 12.15 Dary bożego miłosierdzia 12.45 10 minut tylko dla siebie 13.00 Panorama 13.17 Telezakupy 13.30 Kod Milesa – dramat obyczajowy USA 1998, reż. Gary Winick, wyk. Chris Marquette, Polly Draper 15.00 Dziwny świat kota Filemona 15.10 Przygoda życia 15.40 Ojczyzna-polszczyzna 16.00 Panorama 16.15 M jak miłość (311) 17.00 Kulisy serialu „M jak miłość" 17.10 Złoty interes – teleturniej 17.35 Drogowy raport Dwójki 17.55 Prognoza pogody 18.00 Program lokalny 18.30 Panorama 19.05 Jeden z dziesięciu – teleturniej 19.45 Gorsza siostra – komedia romantyczna USA 1999, reż. Garry Marshall, wyk. Diane Keaton
22.00 Panorama
22.20 Biznes
22.25 Sport-telegram
22.40 O co nas pytają wielcy filozofowie?: Wykłady prof. Leszka Kołakowskiego
23.05 Granica – dramat, USA 1982, reż. Tony Richardson, wyk. Jack Nicholson, Harvey Keitel, Valerie Perrine, Warren Oates, Elpidia Carrillo
0.55 W obronie prawa (17)
1.40 Sofia Gubajdulina – "Siedem słów" – film dok.
2.20 Zakończenie programu

TVP 3

Niedźwiedzie w... godz. 9.00

6.45 Telezakupy 7.00 Echa dnia 7.30 Kurier 7.45 Panorama, pogoda 8.00 Kasę mieć, czyli pana Grosika rozmowy o pieniądzach 8.15 Gość „3" 8.30 Kurier 8.45 Gość dnia 9.00 Niedźwiedzie w Pirenejach 9.30 Kurier 9.45 Sprawa na dziś (32) 10.10 Telezakupy 10.30 Kurier 10.45 Telekurier 11.15 Gość dnia 11.30 Kurier 11.45 Muzyka łączy pokolenia: Lista przebojów – program 12.30 Kurier 12.35 Szalejąca planeta 13.30 Kurier 13.50 Agrobiznes 14.00 Zaproszenie: Jak święty Mikołaj wakacje planował – program krajoznawczy 14.30 Kurier 14.45 Gwiazdy sportu 14.55 Janka 15.30 Kurier 15.45 O tym, jak Gary odkrywa Polskę 16.10 Rozmowa dnia 16.30 Kurier 16.45 Panorama, pogoda, sport 17.00 Kość niezgody 17.30 Kurier 17.50 Tygodnik gospodarczy 18.00 Panorama, pogoda, sport. Punkt 18.30 Kwiaty i ogrody 18.40 Co mnie gryzie? 19.00 Klan 19.25 Co przed nami ukrywano 19.50 Książki z górnej półki 20.00 Telekurier 20.30 Kurier 21.00 Echa dnia 21.30 Kurier gospodarczy 21.45 Panorama, pogoda 22.05 Halo Trójka – magazyn 22.15 Magazyn narciarski: Ślizg 22.30 Kurier 22.55 Kurier sportowy 23.10 Koszykówka: AEK Ateny – Prokom Trefl Sopot 0.05 Zmagania z aligatorami – film obyczajowy, USA 1998, wyk. Aleksa Palladino 1.30 Zakończenie programu

TVN

Na celowniku godz. 14.50

6.25 Telesklep 7.05 Uwaga! 7.25 Prześwietlenie 7.55 Nash Bridges (73) – serial sensacyjny 8.50 Pascal Express 9.00 Wykręć numer – teleturniej 10.05 Graj o raj – teleturniej, prowadzenie Agnieszka Wróblewska, Irek Bielenin 10.50 W-11 wydział śledczy – dokument fabularyzowany Polska 2005 11.25 Rozmowy w toku – talk show, prowadzenie Ewa Drzyzga 12.30 Na Wspólnej (440) – serial obyczajowy, wyk. Tomasz Schimscheiner 13.00 Nash Bridges (74) – serial sensacyjny, wyk. Don Johnson 14.00 Serce z kamienia (143) – telenowela, wyk. Ana Patricia Rojo 14.50 Na celowniku (4) – serial sensacyjny, wyk. Jack Scalia 15.45 Grzesznica (91) – telenowela 16.35 Pascal Express – magazyn kulinarny 16.45 Fakty 17.00 Uwaga! – magazyn 17.15 W-11 wydział śledczy – dokument fabularyzowany Polska 2005 17.50 Rozmowy w toku – talk show, prowadzenie Ewa Drzyzga 19.00 Fakty 19.30 Sport 19.40 Pogoda 19.45 Uwaga! – magazyn
20.10 Najsłabsze ogniwo
– teleturniej
21.00 Na Wspólnej (441)
– serial obyczajowy
21.30 Prawdziwe historie: Wyścig z żywiołem – film katastroficzny, USA 2003, reż. Neil Kinsella, wyk. Ted McGinley, Linda Purl, Stacy Keach, Nicole Paggi, Myles Jeffrey
23.30 Akta zbrodni
– serial dokumentalny
0.00 Superwizjer – magazyn
0.30 Uwaga! – magazyn
0.50 Nic straconego

POLSAT

Czego się boją faceci... godz. 21.15

6.00 Piosenka na życzenie 6.45 TV market 7.00 Rocket Power – serial animowany 7.30 Zbuntowany anioł (71) 8.25 Interwencja 8.45 Ochrona absolutna (4) 9.40 Na zawsze razem – teleturniej 10.40 Czułość i kłamstwa (52) – serial obyczajowy 11.10 Samo życie (498) – serial obyczajowy 11.55 Zbuntowany anioł (72) – telenowela 12.45 TV market 13.00 Duel Masters: Mistrzowie kajludo – serial animowany 13.30 Szafa gra – program muzyczny 14.00 Pierwsza miłość (54) – serial obyczajowy, wyk. Aneta Zając 14.45 Rodzina zastępcza plus (188) – serial komediowy, wyk. Gabriela Kownacka 15.45 Wydarzenia – wiadomości 16.05 Interwencja – cykl reportaży 16.20 Daleko od noszy (47) – serial komediowy, wyk. Krzysztof Kowalewski 16.50 MacGyver (123) – serial sensacyjny, wyk. Richard Dean Anderson 17.55 Pierwsza miłość (55) – serial obyczajowy, wyk. Aneta Zając 18.45 Wydarzenia – wiadomości 19.25 Samo życie (499) – serial
20.15 Pensjonat pod Różą (43)
21.15 Czego się boją faceci, czyli seks w mniejszym mieście (31) – serial komediowy
21.30 Studio Lotto
(w przerwie serialu)
21.50 Co z tą Polską?
22.50 Raport specjalny: Chuligani
23.20 Biznes Wydarzenia
23.50 Dziki – Pojedynek (13)
– serial komediowy
0.40 Klinika samotnych serc (3)
– serial obyczajowy, wyk. Dorota Segda
1.35 Zakończenie programu

TV 4

Daję słowo godz. 18.40

5.45 VIP – wydarzenia i plotki – magazyn 6.10 Kinomaniak 6.35 Strefa P 7.00 Muzyczne listy – magazyn 8.00 TV market 8.15 Przygody Jackie Chana – serial animowany 8.45 Graczykowie (22) – serial komediowy 9.15 Adam i Ewa (18) – serial obyczajowy 10.15 Diagnoza morderstwo (26) – serial kryminalny 11.15 Ja tylko pytam: Artyści, którzy wybrali niezależność – talk show 12.15 TV market 12.30 Strefa P 13.00 Modna moda 13.30 Daję słowo – teleturniej 14.15 Muzyczne listy – magazyn, prowadzenie Paulina Sykut i Marta Leleniewska 15.15 Przygody Jackie Chana – serial animowany 15.45 Adam i Ewa (19) – serial obyczajowy, wyk. Katarzyna Chrzanowska, Waldemar Goszcz 16.45 Ja tylko pytam: Czy ładnym łatwiej? – talk show, prowadzenie Odeta Moro Figurska 17.45 Largo (28) – serial sensacyjny, wyk. Paolo Seganti, Diego Wallraff 18.40 Daję słowo – teleturniej, prowadzenie Paweł Orleański 19.25 Graczykowie (23) – serial komediowy
20.00 Ognisty podmuch – dramat, USA 1991, reż. Ron Howard, wyk. Robert De Niro, Kurt Russell, William Baldwin, Jennifer Jason Leigh
22.50 Wydarzenia – wiadomości
23.00 Chłopięcy świat – dramat, USA 1993, reż. Michael Caton-Jones, wyk. Robert De Niro, Ellen Barkin
1.20 Komenda
1.45 Muzyczne listy
2.35 Strefa P
3.00 Joker – talk show
3.50 Zakończenie programu

TELE Wszystkie programy na cały tydzień w piątkowym dodatku oraz w Internecie www.telemagazyn.pl

SPORT

■ TVP 3 GDAŃSK
23.10 Koszykówka: AEK Ateny - Prokom Trefl Sopot

■ EUROSPORT
8.30 Narciarstwo akrobatyczne
9.00 Sporty motocyklowe: Halowe Mistrzostwa Świata w trialu
10.30 Curling: Kanada - Norwegia Mistrzostwa Świata kobiet
13.30 Boks: A. Servidei - S. Bouaita Walka w wadze piórkowej (do 57 kg) - turniej międzynarodowy
15.00 Curling: Szwecja - Szwajcaria Mistrzostwa Świata kobiet
18.00 Łyżwiarstwo figurowe: Mistrzostwa Świata Pokazy mistrzów
20.00 Sporty motocyklowe: Halowe Mistrzostwa Świata w trialu
21.00 Boks: R. Peden - N. Campbell Walka w wadze superpiórkowej
23.00 Wiadomości Eurosportu
23.15 Sporty walki: Fight Club

■ POLSAT Sport
7.30 Narciarstwo akrobatyczne
8.00 Siatkówka: Final Four Ligi Mistrzyń
10.00 Piłka nożna: Pogoń Szczecin - Podbeskidzie Bielsko-Biała Puchar Polski
11.50 Piłka nożna: Arsenal Londyn - Bayern Monachium Liga Mistrzów - 1/8 finału
14.40 Piłka nożna: FC Liverpool - Everton Liverpool Liga angielska
16.30 Piłka nożna: Bayer Leverkusen - FC Liverpool Liga Mistrzów
18.20 Piłka nożna: Pogoń Szczecin - Podbeskidzie Bielsko-Biała
18.25 Koszykówka: Anwil Włocławek - Astoria Bydgoszcz Era Basket Liga
20.30 Piłka nożna: Juventus Turyn - Real Madryt Liga Mistrzów - 1/8 finału

FILMY OD A DO Z

▲ **"Czuły punkt" - thriller, USA 1999, ALE KINOI, godz. 20.00**

Detektyw Blair Valdez, twardy gliniarz, żeby zaimponować bogatej dziewczynie, usiłuje nielegalną drogą zarobić trochę dodatkowych pieniędzy. Jednak drobny interes okazuje się zakrojoną na ogromną skalę aferą, w którą wplątanych jest kilku największych narkotykowych bossów. Kiedy Blairem zaczyna interesować się wydział spraw wewnętrznych, policjant prosi o pomoc Ethana Lange.

▲ **"Lara Croft Tomb Raider: Kolebka Życia" - film fantastyczny, Wlk. Bryt./USA 2003, CANAL+, godz. 22.20**

W afrykańskim buszu znajduje się mityczna puszka Pandory, skrywająca siły, które mogą zagrażać ludzkości. Sławna Lara Croft - Tomb Raider, musi odnaleźć niebezpieczne naczynie, zanim trafi ono do rąk dr. Jonathana Reissa, laureata Nagrody Nobla prowadzącego badania nad bronią biologiczną. Naukowiec chce wykorzystać moc tkwiącą w puszce do produkcji śmiercionośnych środków rażenia. Znaleziona przez Larę mapa, pozwalająca na dotarcie do legendarnego przedmiotu, zostaje przejęta przez szefa chińskiej mafii i trafia do rąk Reissa.

▲ **"Niedźwiedzie w Pirenejach - film dokumentalny, Francja 1998, TVP 3 GDAŃSK, godz. 9.00**

W tym odcinku autorzy przybliżają charakterystyczne cechy i zwyczaje niedźwiedzi. W chwili narodzin małe waży ok. 300 g, dorosły osobnik osiąga wagę 300 kg. Z pozoru ciężki i powolny, potrafi biec szybciej niż galopujący koń. Dożywa 30 lat. Dorosły niedźwiedź, stojąc, mierzy ponad dwa metry. Zwierzęta te jedzą jagody, jeżyny, nasiona, żołędzie, miód, owady, żaby, owce. Żyją raczej samotnie. Aby móc je badać i prowadzić działania ochronne, naukowcy i ekolodzy muszą wykazywać się pomysłowością i sprytem.

▲ **"O-Bi, O-Ba. Koniec cywilizacji" - film fantastyczny, Polska 1984, CANAL+, godz. 13.10**

Mija rok od wojny jądrowej. W betonowej budowli schroniło się ośmiuset chorych i głodnych ludzi. Czekają na lądowanie cudownej arki, mającej przynieść ratunek. Nie przestają o niej marzyć nawet wtedy, gdy wiadomość zostaje oficjalnie zdementowana. Dni małej społeczności są policzone, wszyscy bezczynnie czekają na cud. Betonowej kopule chroniącej przed skażoną atmosferą grozi zawalenie. Naprawić ją może tylko konstruktor, lecz nie udaje się go odnaleźć. Gdy kopuła pęka, tłum rzuca się w kierunku światła przeświadczony, że przybyła cudowna arka.

▲ **"Strażnicy Apokalipsy" - film sensacyjny, USA 1997, TVN 7, godz. 20.10**

Agent CIA Harry Latham odkrył istnienie potężnej organizacji, zwanej "Czwartą Rzeszą". Przestępcy zamierzają doprowadzić do śmierci milionów ludzi. Harry, chcąc temu zapobiec, wniknął w ich szeregi. Niestety, został zdemaskowany. W jego podświadomości terroryści zarejestrowali fałszywe informacje. Po powrocie do agencji Harry przekazał fałszywe raporty. Wkrótce został zamordowany. Śledztwo w sprawie "Czwartej Rzeszy" kontynuuje jego brat. Drew ustala, że terroryści chcą zatruć ujęcia wody w największych stolicach europejskich.

KOŚĆ NIEZGODY

Choroba 9 milionów Polaków!

to temat dzisiejszego programu TVP 3, godz. 17.00; powtórna emisja w niedzielę o godz. 13.25

Janusz Tous

Legenda

▲ - WARTO
◆ - MOŻNA
▼ - NIEKONIECZNIE

DLA DZIECI

■ TVP 1
9.05 Królewska broda - film animowany
10.20 Bajeczki Jedyneczki - bajka dla dzieci
19.05 Wieczorynka: Baśnie i bajki polskie - serial animowany

■ TVP 2
7.50 Proszę słonia - serial animowany
7.55 Kasztaniaki - serial animowany

Dziennik Bałtycki z bezpłatną dostawą do domu rano 0 800 15 00 26

Skoczyła w górę cena jaj, ale tylko w handlu i na bazarach. Jak poinformowano nas w punkcie sprzedaży hurtowej jaj z fermy drobiu w Bojanie, od 3 miesięcy nie podniesiono tam cen. Jaja w hurcie sprzedaje się nadal w granicach 0,20-0,25 grza sztukę.

PODROŻAŁY JAJA NA BAZARACH

Dziennik Bałtycki
www.naszemiasto.pl
serwis informacji lokalnych
czwartek 24 marca 2005 r.

Redaktor prowadzący: Grażyna Pietrzak, tel. 30-03-345, e-mail: g.pietrzak@prasabalt.gda.pl

Przed świętami. Ostatnie zakupy

HANDLOWA GORĄCZKA

Przed nami ostatnie dwa dni gorącego handlu. Zanim siądziemy przy wielkanocnym stole, trzeba jeszcze zaopatrzyć się w tradycyjne wypieki i wyroby, które nie są pakowane próżniowo i nie lubią długiego przechowywania w lodówce. Staniemy więc w kolejce po białą kiełbasę, wędzonki, torty, drożdżowe baby... Jak do tych spiętrzonych zakupów przygotowali się producenci?

Trochę drożdży i.. serca

Zdjęcie: FOTO-ARP

Leszek Kamiński
właściciel Cukierni Heweliusz w Gdańsku

- Święta traktujemy bardzo tradycyjnie, wypiekami uznanymi i poszukiwanymi przez klientów. Od Niedzieli Palmowej rozpoczęliśmy wypiek mazurków, a teraz koncentrujemy się na tzw. ciastach suchych czyli: sernikach, jabłecznikach, struclach... Najważniejsza jest oczywiście baba wielkanocna. Ma ona już u nas swoją markę. Po ten wypiek największe kolejki ustawiają się w piątek i sobotę, wtedy właśnie pieczemy ich najwięcej. Nasze babki drożdżowe robione są w tradycyjny sposób w oparciu o dobrą staropolską recepturę, co niewątpliwie rzutuje na jej smak: ciasto musi garować (urosnąć), zanim trafi do formy, nie stosujemy polepszaczy ani substytutów, kontrolujemy jakość mąki, jajek, drożdży, dlatego cały cykl produkcyjny jest trochę dłuższy. Jutro i pojutrze 10 osób będzie pracować na zapleczu, aby zapewnić stałe dostawy towaru.

Półmisek na porcje

Aleksandra Pietrzak
U Sobczyńskich - Pod Dzwonem na Zaspie

- Od kilku dni już czujemy przedświąteczną gorączkę. Spływają zamówienia na wyroby garmażeryjne z dwóch naszych firmowych sklepów: na Chełmie i Zaspie. Z myślą o świętach mamy przygotowane tradycyjne potrawy, takie jak: jajka w galarecie, w sosie tatarskim, jajka mole z łososiem i na sałatce warzywnej, jajka lukulus (z szynką), a także - dla smakoszy - ryby różnej maści oraz drób faszerowany i pieczone mięso, np schab, kaczka, karkówka... Wszystko ładnie dekorujemy i przybieramy motywami wielkanocnymi, wykonanymi z warzyw, owoców i majonezu. Zamówienia - niestety - przyjmujemy tylko do czwartku. A ponieważ każdy chce odebrać zakąski jak najpóźniej, aby wszystko, co trafi na świąteczny stół było świeże, odbiór gotowych produktów jest dopiero w sobotę.

Królowa świąt

Zbigniew Nowak
dyrektor Zakładów Mięsnych Nowak z Jankowa

Dla ludzi z mojej branży, królową świąt wielkanocnych jest biała kiełbasa. Ale nie jej namiastka za 3,90 zł kilogram, jaką można dostać w niektórych punktach sprzedaży, lecz prawdziwa, surowa z wieprzowego i wołowego mięsa (za ok. 8-10 zł/kg). Największa jej sprzedaż przypada na dwa ostatnie dni - piątek i sobotę przed Wielkanocą. Wtedy też produkcja idzie pełną parą. Popyt rośnie o ok. 30 proc., a wielkość dziennnych dostaw mierzy się w tonach. To dowód, że potrafimy docenić jakość. Za rok, marzy mi się, że tak jak rzeźnicy z Wielkopolski, wprowadzimy certyfikaty na białą kiełbasę. Tamtejszy cech ogłosił konkurs na dobry wyrób, zaprosił do współpracy naukowców i żywieniowców, którzy oceniają wartość wyrobu i przyznają mu lokalne „znaki jakości". Bo biała kiełbasa, chociaż nie robi się jej z szynki ani ze schabu, lecz z tzw. mięs drobnych, nie może być zlepkiem odpadów. Dlatego, to dobra - moim zdaniem - inicjatwa, bo broni rynek przed zalewem bylejakości, a nas - przed marnym, niesmacznym produktem.

Handel i tradycja. Na lany poniedziałek

Jajko z dziurką

Jak zbadał TNS OBOP, zdecydowanie bardziej popularny od „zajączka" jest u nas lany poniedziałek. Aż 3/4 społeczeństwa nie zapomina o tej tradycji. Szczególnie mocno celebrowana jest ostatnio w dużych aglomeracjach, gdzie zainteresowanie śmigusem - dyngusem z roku na rok rośnie, zwłaszcza wśród młodych ludzi w przedziale wiekowym od 6 do 30 lat.

Wykorzystuje to handel, aby zarobić dodatkową „złotówkę". W sprzedaży są pistolety na wodę (od 12 do 35 zł, jak na zdjęciu), a także jajka z dziurką, od 0,80 zł za sztukę.

(gp)

Zdjęcie FOTO-ARP

Konkurs. Wedlowski koszyczek

Na zajączka

Tradycyjny „zajączek" jest zawsze słodki. Naprzeciw tym oczekiwaniom wyszedł Wedel, dostarczając do sklepów czekoladowe figurki: zające, jaja w 4 smakach: z czekolady mlecznej, z nadzieniem toffi oraz dla dorosłych - z czekolady ciemnej z mlecznym likwerem lub z białej, napełnione likierem cherry. W wedlowski „koszyczek" wchodzą też wiosenne tabliczki czekolady: mlecznej, mlecznej z bakaliami i z nadzieniem nazwanym żartobliwie „bajecznie jajecznym". Odświętne opakowania przybrało też kilka innych tradycyjnych produktów Wedla, takich jak: ptasie mleczko, Igraszki, torciki wedlowskie, bombonierki...

Producent sprezentował naszym Czytelnikom 5 zestawów firmowych słodyczy, otrzymają je „na zajączka" Ci z państwa, którzy jako piersi dodzwonią się dzisiaj w godz. 12.00-12.10 pod numer 301-27-61.

Premiery

Smaki świata

Roleski Natura - to nazwa marki, pod którą wchodzą na rynek nowe produkty tej uznanej na rynku firmy, wytwarzane wyłącznie z naturalnych składników. Na pierwszy ogień poszły cztery Musztardy Świata: sarepska, francuska, angielska i rosyjska. Zastosowane do nich mieszanki przypraw to kompozycje kilkudziesięciu, starannie wyselekcjonowanych ziół o najwyższej jakości, które tworzą delikatne (w sarepskiej) lub ekstremalnie ostre (w angielskiej) nuty smakowe.

Cena: ok. 3 zł/za słoiczek o wadze 275 g

Płyn z grejpfrutem

Dopiero teraz aura pozwala na mycie okien. Aby były one lśniące i bez smug, warto sięgnąć po najnowszy produkt Colgate Palmolive: Ajax Ocet i Grejpfrut. Posiada on silne właściwości odtłuszczające, a dzięki zawartości octu i ekstraktu z czerwonego grejpfruta, zapewnia szybom idealny połysk. Nowy Ajax ma przyjemny zapach.

Cena: 6,59 zł/500 ml

Kontrole. Uważaj co kupujesz

Wiskoza zamiast bawełny

Inspekcja Handlowa skontrolowała ubranka dla dzieci. Kontrolą objęto trzech producentów, dwie hurtownie oraz jedną placówkę detaliczną. Wynik powinien wzbudzić czujność matek. Inspektorzy badając koszulki, body, pajacyki niemowlęce, sukienki, sweterki i inne części dziecięcej garderoby, zakwestionowali aż 36,9 proc. towarów. Nieprawidłowości dotyczyły wszystkich rzeczy pochodzących z importu. Mimo negatywnej oceny IH, badana odzież w żaden sposób nie mogła zaszkodzić zdrowiu, nawet małych dzieci.

- Producenci umieszczali na wszywkach lub etykietach nieprawdziwe informacje - potwierdza Anna Dyakowska, rzecznik prasowy Inspekcji Handlowej w Gdańsku. - Deklarowali np. że produkt uszyty jest z czystej bawełny, podczas gdy faktyczny skład surowcowy wynosił odpowiednio ok. 40 proc. bawełny, ok. 40 proc. wiskozy, ok. 20 proc. poliestru. Niektóre elementy były nawet w całości wykonane z czystego poliestru.

W jednej z kwestionowanych partii na etykiecie umieszczono informację o prasowaniu w temperaturze 150 st. C i suszeniu w stanie rozłożonym, podczas gdy na wszywce (w wewnętrznym szwie) zalecano, aby produkt suszyć w pozycji pionowej i prasować w temperaturze tylko 110 st. C. W innym przypadku na etykiecie podano niedorzeczną informację, że wyrób można prasować w temp. 110 st. C, podczas gdy na wszywce - prasowania zabraniano. Niezgodności dotyczyły też temperatur prania.

Odpowiedzialni za „pomyłki" zostali ukarani mandatami, sprawy zostały skierowane do Urzędu Ochrony Konkurencji i Konsumentów (UOKiK).

(EBu)

Pamiętaj

- Na każdym wyrobie dziewiarskim oprócz nazwy towaru, danych identyfikujących producenta lub importera oraz informacji o składzie, tj. nazwie włókien tekstylnych podanych w procentach, musi być informacja o sposobie i temperaturze prania, prasowania oraz czyszczenia.
- Zwróć uwagę z jakich włókien wykonana jest dziecięca odzież. Od wieków najzdrowsza dla skóry jest bawełna. Niestety coraz trudniej kupić odzież z czystej bawełny. Z drugiej strony, włókna sztuczne są coraz lepsze jakościowo, bo przepuszczają powietrze.

Przegląd. Za ile?

Rozbieram rower w drobny mak...

Im cieplej, tym częściej myślimy o rowerowej przejażdżce. Wcześniej nie zapomnijmy jednak o fachowym przeglądzie naszego jednośladu, nawet przed krótką jazdą.

- Ile kosztuje przegląd roweru? - zapytałam Bogdana Tysarczyka, właściciela sklepu rowerowego w Zakoniczynie.

- 70 zł, to opłata zryczałtowana, bo gdyby zastosować cennik do każdej rzeczy osobno, wyszłoby znacznie więcej.

- Co otrzymujemy w ramach tej ceny?

- Pełną konserwację i regulację roweru oraz podcentrowanie kół. Rozbieram rower w drobny mak i konserwuję wszystkie łożyska, piasty, suport (mechanizm korbowy), łożyska kierownicy, linki, hamulce, przerzutki etc.

- Jak często trzeba zrobić przegląd?

- Przynajmniej raz w roku, przed sezonem, jeśli nie zrobiło się tego po sezonie.

- Co najczęściej psuje się na naszych drogach?

- Wysiadają przerzutki i mechanizmy korbowe, rozcentrowują się koła.

(gp)

Przegląd roweru przed sezonem

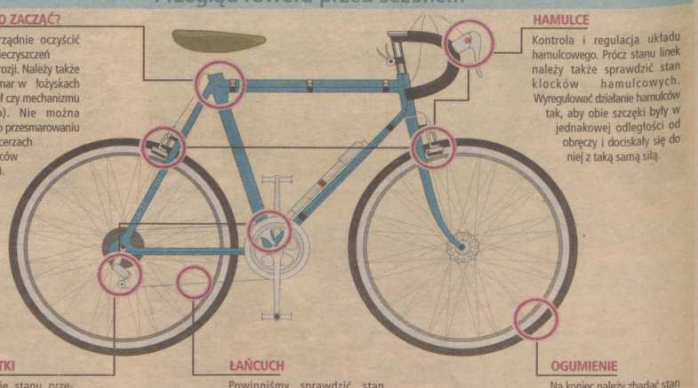

Źródło: PAP, oprac. własne *Info.: Berg*

R E K L A M A

SZKOŁA, ADRES	MIEJSCE KURSU	RODZAJ SZKOLENIA	CZAS TRWANIA DNI TYGODNIA I LICZBA ZAJĘĆ	CENA KURSU	UWAGI

SZKOŁY POLICEALNE

Chcesz zamieścić ofertę zadzwoń: 3003-269 do 285, 660-65-24

żak® CENTRUM NAUKI I BIZNESU

Certyfikat ISO 9001-2001

UPRAWNIENIA SZKOŁY PUBLICZNEJ

INFOLINIA 0801 100 777
www.centrum-zak.edu.pl

Gdańsk, ul. Wały Piastowskie 24 (budynek „Solidarności") tel. 308-42-06, 308-42-07

Gdynia, ul. 10 Lutego tel. 620-00-80, 621-76-87

Elbląg, ul. 1 Maja 3 tel. (055) 611-47-29

Kwidzyn, ul. Chopina 26 tel. (055) 275-96-66

DWULETNIE Policealne Studium
- (Autocad, Corel)
- BHP
- Detektywistyczne Rutkowski & Czerwiński
- Informatyki
- Usług Kosmetycznych
- Usług Fryzjerskich
- Multimedialne i Organizacji Reklamy
- Prawno-Administracyjne
- Pracownika socjalnego
- Rachunkowości
- Renowator Zabytków Architektury
- Turystyczno-Hotelarskie

JEDNOROCZNE Policealne Studium
- Agenta Celnego
- Architektura Krajobrazu
- Architektury Wnętrz
- Dziennikarskie
- Grafika komputerowa
- Kreowania wizerunku,
- Marketingu i reklamy
- Masaż Leczniczy
- Menedżerskie
- Psychologii i socjologii
- Rachunkowości i finansów
- Referent administracyjny UE
- Rysunku i Malarstwa
- Sprzedawca Handlowiec
- Wizażu i Stylizacji
- Zarządzanie małą firmą
- Zarządzanie Personelem

Nauka w systemie wieczorowym i zaocznym

LICEUM OGÓLNOKSZTAŁCĄCE

Matura i wszystkie egzaminy odbywają się przed komisją składającą się z nauczycieli naszej Szkoły dla absolwentów szkoły podstawowej, gimnazjum i zasadniczej szkoły zawodowej

MATURA W 1 ROK (kursy przygotowawcze)

PROMOCJA! OSTATNIE 5 MIEJSC NA RYSUNEK I MALARSTWO BEZ WPISOWEGO I PIERWSZEJ RATY

PŁACIMY ZA TO, ŻE SIĘ UCZYSZ

Zapewniamy:
- egzaminy bezpłatnie
- darmowy kurs komputerowy
- stypendium naukowe
- pomoc w znalezieniu pracy
- darmowy dostęp do Internetu
- zniżki na basen, do fitness klub, kina
- 30% zniżki gabinet stomatologiczny
- zaświadczenia ZUS, WKU
- świadectwa w j. angielskim

SEMESTR GRATIS BEZ WPISOWEGO

MOŻLIWOŚĆ NAUKI BEZ OPŁAT

3003969B

W piekarniach i cukierniach. Symbole z chleba

Kształty Wielkanocy

W okresie przedświątecznym, w jednej tylko z gdańskich piekarni każdego dnia wypieka się ponad 500 mazurków, 100 sztuk baranków i zajęcy oraz kilka tysięcy małych chlebków tzw. święconek. Trudno wyobrazić sobie świąteczny stół bez tych symboli Wielkanocy. Na przykład bez baranka.

Możemy go kupić z cukru, czekolady lub chleba. Kupić albo upiec samemu, wykorzystując do tego gotową formę z wytłoczonym na górze wzorem, która w sklepach kosztuje ok.10 zł. Taniej będzie jednak - podpowiadamy - pójść po gotowy wypiek. W piekarniach i cukierniach duży baranek - w zależności od tego czy jest ozdobiony czy nie - kosztuje od 5 do 6 zł, a małego zająca z chleba dostaniemy już za 4 zł.

- Czas pieczenia takiego baranka czy zająca pochłania około dwóch godzin - mówi Zbigniew Ślizewski, ciastkarz z piekarni Rogalik.- Najpierw, wyrabia się ciasto, które następnie wkłada się do formy i czeka około pół godziny aż wyrośnie. Kolejne 30 min spędza ono w piecu. Następnie jest wyjmowane z formy, a po ostygnięciu trafia do ozdoby. Maluję je pomadą cukrową, a potem ozdabiam według własnej fantazji. Z rodzynek robię oczy i kopytka, zieloną pomadę worzystuję na trawkę wkoło, a kandyzowane owoce - na ogonek. Wszystko zależy od fantazji. Przed świętami zazwyczaj używa się kolorów jasnych, białych, żółtych i zielonych, bo one kojarzą się z wiosną.

Wypieki można lukrować lub ozdabiać płynną czekoladą. Choć okres jej trwałości jest dość długi, pamiętajmy, żeby nie przechowywać jej w ciepłym miejscu, a przed spożyciem sprawdzić czy nie stała się matowa.

- Mimo że w sklepach czekolada leży na półkach, radzę by w domu przechowywać ją w lodówce, a przynajmniej w jakimś chłodnym miejscu - mówi Zbigniew Ślizewski.- Nawet jeśli data na opakowaniu wskazuje na to, że czekolada jest dobra, lepiej jej się przyjrzeć przed spożyciem. Gdy zaczyna się starzeć albo „psuć", natychmiast zmienia kolor. Staje się matowa i jakby wyblakła. Takiego produktu nie radziłbym jeść.

Magda Bukowska

Zdjęcia Magda Bukowska

R E K L A M A

WYTWÓRNIA OCTU I MAJONEZU

OCETIX Sp. z o.o.

OCETIX Grudziądz

86-300 Grudziądz, ul. Marszałka F. Focha 5/7
tel./fax 56 46 227 58, 46 242 85
e-mail: sekretariat@ocetix.com.pl

Nowa marka drożdży
dla gospodarstw domowych

Drożdże Babuni

- Wysoka, stabilna jakość
- Swoisty smak, zapach i barwa
- Długi termin przydatności do spożycia
- Produkowane zgodnie z certyfikatem HACCP
- Opakowanie zbiorcze: karton 3,6 kg

Producenci:

Lesaffre bio-corporation S.A.
46-250 Wołczyn, ul. Dworcowa 36
Dział marketingu: +48 77 407 24 57

Pomorska Fabryka Drożdży POLMOS S.A.
83-110 Tczew, ul. Za Dworcem 3/4
Dział obsługi klienta: +48 58 530 13 53

Do domowego wypieku baranków świetne są Drożdże Babuni

Wykorzystaj promocję!

Qmpel F/X 7090

Dysk 400GB bez dopłaty!**

Procesor:	Intel® Pentium® 4 540
Płyta główna:	Intel® i915P
Pamięć RAM:	512 MB DDR2 PC-533
Dysk twardy:	400 GB S-ATA
Grafika:	ATI Radeon® PCI-E X600 Pro 128 MB
Dźwięk:	Intel® High Definition Audio
Karta sieciowa:	Intel® PRO 10/100
Nagrywarka:	DVD-RW x16
Pamięć zewnętrzna:	czytnik kart pamięci 8w1
Klawiatura:	Zgodna z MS Windows® XP
Myszka:	Logitech® Wheel Mouse Optical Premium

darmowe programy!

3 lata gwarancji!

3 296 zł*

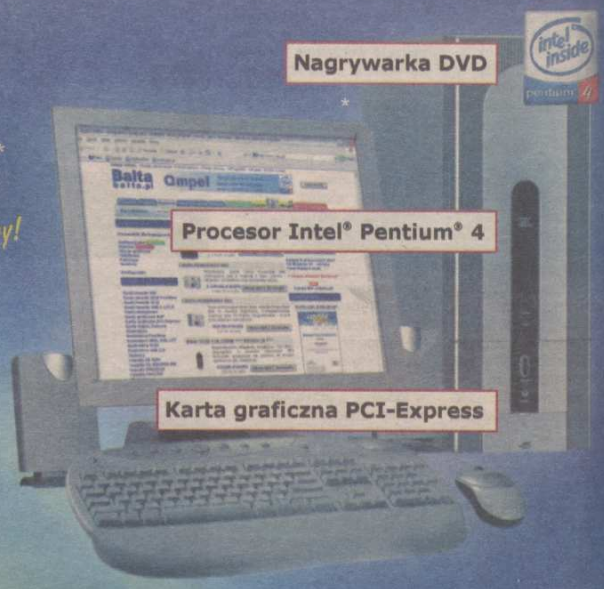

Konfigurację każdego z proponowanych komputerów możesz dostosować do swoich indywidualnych potrzeb.

Qmpel SI 6300

Dysk 250GB i 512MB pamięci** ZA DARMO!

Procesor:	Intel® Pentium® 4 530
Płyta główna:	Intel® i915P
Pamięć RAM:	512 MB DDR PC-400
Dysk twardy:	250 GB S-ATA 7200 RPM
Grafika:	ATI Radeon® PCI-E X300 128 MB
Dźwięk:	Intel® High Definition Audio
Karta sieciowa:	Intel® PRO 10/100
Nagrywarka:	DVD-RW x16
Stacja dysków:	1.44 MB
Klawiatura:	Zgodna z MS Windows® XP
Myszka:	Logitech® Wheel Mouse Classic

darmowe programy!

3 lata gwarancji!

2 442 zł*

Innych Qmpli szukaj na naszej stronie WWW!

Balta
www.balta.pl

Centrala:
Gdańsk Wrzeszcz
ul. Słowackiego 37K
tel. 342 64 42
sprzedaz@balta.pl

Oddział:
Gdańsk Siedlce
ul. Kartuska 218
tel. 322 02 83
kartuska@balta.pl

Oddział:
Gdynia Główna
ul. Wójta Radtkego 47
tel. 661 80 00
gdynia@balta.pl

Wszystkie ceny zawierają VAT.

* Ceny zestawów nie uwzględniają monitora.

(C) 2005 Balta. Wszelkie prawa zastrzeżone. Oferta ważna do wyczerpania zapasów. Wszystkie nazwy firmowe i znaki towarowe są zastrzeżone dla odpowiednich właścicieli i zostały wykorzystane jedynie w celu identyfikacji produktu. Intel, Pentium, Celeron oraz logo Intel Inside to znaki towarowe zastrzeżone dla firmy Intel Corporation. Szczegóły oferty dostępne są w siedzibie firmy, pod numerami telefonów oraz na stronie www.balta.pl. Firma nie odpowiada za pomyłki w druku.

ISSN 1640-0694 PL-34041

Trójmiasto

czwartek 24 marca 2005 r.

Dziennik Bałtycki

GDAŃSK / SOPOT / GDYNIA

Znani-Nieznani

Wspólnie z Radą Miasta Gdańska i Radiem Gdańsk prowadzimy akcję „Znani-Nieznani". Przypominamy żyjące wciąż osoby, które kiedyś były na pierwszych stronach gazet, miały ogromny wpływ na losy Gdańska, ale dziś odeszły nieco w cień. W każdy piątek w dodatku „Trójmiasto" drukujemy reportaże o nich. Historie o tych ludziach można usłyszeć co czwartek o godz. 21.10 w Radiu Gdańsk. W tym tygodniu bohaterem jest Eugenisz Gołąbek, który przetłumaczył Biblię na język kaszubski.

ZNANI - NIEZNANI

Gdańsk. Mieszkańcy Dolnego Miasta zapraszają radnych do siebie

EKSPERYMENT

Zaproponowaliśmy gdańskim radnym, by przez jeden miesiąc pomieszkali za darmo w naszych mieszkaniach przy ul. Toruńskiej i przekonali się, jak bardzo niebezpieczna jest nasza dzielnica - mówi Joanna Maszczyk, mieszkanka Dolnego Miasta. - Żaden z radnych nie podjął niestety tematu.

Państwo Maszczykowie reprezentują mieszkańców Dolnego Miasta. Walczą o monitoring dzielnicy (o ich działaniach pisaliśmy tydzień temu). Do włączenia się do akcji przekonali istniejące na tym terenie firmy i instytucje. Do lokalnej kampanii „Monitoring na Dolnym Mieście" włączyło się też wielu mieszkańców, którzy są już zmęczeni wandalizmem wychowanków tej dzielnicy. Kilkunastoletnie dzieci wyrąbują z budynków metalowe elementy, dewastują samochody, podpalają i napadają. Mieszkańcy Dolnego Miasta skierowali do prezydenta Gdańska Pawła Adamowicza wniosek o zainstalowanie kamer w dzielnicy, jednocześnie wyrażając chęć współfinansowania przedsięwzięcia. Za jak najszybszym zainstalowaniem monitoringu w tym rejonie jest także policja.

- Monitoring na Dolnym Mieście bardzo ułatwiłby nam pracę i spowodował większą skuteczność - mówi Adam Atliński, rzecznik prasowy Komendy Miejskiej Policji w Gdańsku. - Jednocześnie zwiększyłby atrakcyjność turystyczną tego zapomnianego regionu.

- Nikt nie mówi nam „nie" - opowiada Michał Maszczyk. - Mydlą nam jednak oczy planowaną na 2007 rok rewitalizacją dzielnicy i delikatnie odprawiają.

- Chcemy się do tej inwestycji dołożyć - dodaje Joanna Maszczyk. - Oczekujemy tylko konkretnej propozycji ze strony miasta.

Zdesperowani mieszkańcy przyszli w poniedziałek na posiedzenie Komisji Samorządu i Ładu Publicznego Rady Miasta. Pomysł zaproszenia radnych do własnej kamienicy był wyrazem bezradności i reakcją na wypowiedź radnego Aleksandra Żubrysa.

- Pan Żubrys powiedział, że przesadzamy. On wielokrotnie wieczorami chadzał ulicami Dolnego Miasta i jakoś nic mu się jeszcze nie stało - wyjaśnia pani Joanna. - Pomyślałam, że byłoby dobrze, gdyby radni przenieśli się do nas na kilka tygodni i sami zobaczyli, jak tu się naprawdę żyje. Żeby trzęśli się każdego dnia ze strachu, czy ich dzieci dotrą bezpiecznie do domu, żeby martwili się o swoje żony, czy nikt nie napadnie ich, gdy będą wracały z zakupów...

- Jesteśmy w stanie bezpłatnie udostępnić im lokale - dodaje pan Michał.

Magda Bukowska

Państwo Maszczykowie proponują radnym, aby pomieszkali przez miesiąc w ich kamienicy przy ul. Toruńskiej. Może wtedy zrozumieją, jak to jest bać się każdego dnia, że ktoś napadnie na ich dzieci, albo na nich, zniszczy im samochód lub podpali klatkę schodową...

Fot. Robert Kwiatek

REAKCJE RADNYCH Z KOMISJI BEZPIECZEŃSTWA NA PROPOZYCJĘ ZAMIESZKANIA NA DOLNYM MIEŚCIE

Chodziłem tam do szkoły

Sławomir Kosakowski (PO)

- Nie muszę się tam wprowadzać. Chodziłem do szkoły na Dolnym Mieście, znam tę dzielnicę i uważam, że w gorszej sytuacji są Stogi, Nowy Port czy Letniewo. Jednak jeśli mieszkańcy chcą w to inwestować i zgromadzą np. 150 tys. zł., to ja namówię innych radnych i zrobimy szturm na prezydenta, by ruszyć tę sprawę i znaleźć w budżecie kolejne 200 tys. zł.

Podpiszę się dwiema rękami

Marek Glinka (LPR)

- Nie będę się przenosił na Dolne Miasto. Mieszkam na starej Oruni, więc doskonale znam te problemy z autopsji. Dolne Miasto powinno natychmiast zostać objęte monitoringiem. Mieszkańcy powinni przekonać radnych swojej dzielnicy, że potrzebują monitoringu bardziej niż Oliwa, a ja się pod tym podpiszę dwoma rękami.

Jestem sceptyczny

Jarosław Gorecki (PO)

- Sceptycznie podchodzę do takich propozycji. Może to dobrze wygląda medialnie, ale niczemu nie służy. Zdaję sobie sprawę, jaka jest sytuacja tej dzielnicy. Kiedyś podobno nawet policja bała się tamtędy chodzić, a myślę, że jest coraz gorzej, a nie odwrotnie. Po założeniu kamer w Oliwie i na Zaspie, zajmiemy się Dolnym Miastem.

Nie trzeba mnie namawiać

Bogdan Oleszek (PO)

- Nie trzeba mnie w ten sposób przekonywać, że sytuacje tej dzielnicy jest opłakana. Dolne Miasto to mój okręg wyborczy i znam problemy tej dzielnicy. Monitoring jest tu niezbędny. Szczególnie, że skuteczność monitoringu, to spadek przestępczości o 60 proc. Razem z radnym Markiem Bumblisem walczę o monitorowanie tej dzielnicy.

Jesteśmy im to winni

Tomasz Sowiński (PiS)

- Nie będę się wprowadzał na Dolne Miasto, szczególnie, że instalując monitoring na Głównym Mieście, niejako zepchnęliśmy przestępczość do sąsiedniej dzielnicy. Uważam, że jesteśmy winni mieszkańcom tej dzielnicy zainstalowanie tam monitoringu. Radny Żubrys wypowiedział się w ten sposób, gdyż jego przede wszystkim interesują nowe osiedla.

3

Gdańsk. Mapa remontów

W nadchodzącym tygodniu drogowcy opanują Gdańsk. Będą łatać dziury w 68 miejscach. Nie chcesz ich spotkać siedząc za kółkiem, spójrz na naszą mapę gdańskich remontów. Dzięki niej unikniesz stania w korku.

5

Gdynia. Komisariat po izbie

Policja wyburzy budynek po byłej Izbie Wytrzeźwień przy ul. Redłowskiej po to, by w przyszłym roku postawić tam nowy komisariat. Wkrótce poprawią się też warunki pracy policjantów z Chyloni. Już w połowie tego roku rozpocznie się rozbudowa komisariatu przy ul. Owsianej. Gdyńska policja planuje też stworzenie nowoczesnego centrum szybkiego reagowania.

Wybierz szkołę z Dziennikiem

dziś ciąg dalszy przeglądu trójmiejskich, pruszczańskich i rumskich **gimnazjów**

str. 6 i 7

Gdańsk. Bezpłatne badania

Sprawdź gęstość

Bezpłatne badania gęstości kości organizuje w najbliższy piątek Apteka Gdańska przy ul. Szczecińskiej 23 b na Przymorzu. Badania przeprowadzane będą w godz. 8-14. Przyjść może każdy bez wyjątku. Chętni proszeni są jednak o uprzednią rejestrację. Można jej dokonać pod numerem tel. 557 16 85. Zgłoszenia przyjmowane będą dzisiaj w godz. 10-18.

Kto powinien pomyśleć o tej wizycie u lekarza? Na pewno osoby, które ukończyły już 50 lat, których budowę ciała można określić jako wątłą, a także ci, w których rodzinie zanotowano już przypadki osteoporozy. Bo badanie gęstości kości ma za zadanie wykrycie tej właśnie choroby. Warto się zbadać, bo osteoporoza jest chorobą podstępną i początkowo przebiega bezobjawowo. Dlatego też nazywa się ją „cichym złodziejem kości". W późniejszej fazie najbardziej spektakularnymi i dramatycznymi objawami osteoporozy są złamania kości, w tym niebezpieczne złamania szyjki kości udowej.

(MAR)

Przyroda. Z ciepłych krajów na Wybrzeże

Przyleciały już skowronki

Do Trójmiasta wracają ptaki. Są już skowronki, które zresztą ostatnio bardziej słychać niż widać, oraz czajki. Jeśli ktoś nie chodzi z nosem spuszczonym do dołu, może też zobaczyć wracające z ciepłych krajów żurawie i dzikie gęsi.

- Przyleciała już też część sikorek, kawek i mew śmieszek - mówi Piotr Kamont z gdańskiego oddziału Ogólnopolskiego Towarzystwa Ochrony Ptaków. - Sikorki, kawki i mewy śmieszki są u nas widoczne wprawdzie przez cały rok, ale zimą widzimy inne ptaki niż latem. Te, które tu zimowały, uważają Polskę za „ciepłe kraje". Pochodzą z północy - Skandynawii i Rosji. Teraz zaczynają już powoli nas opuszczać. Te, które teraz przylatują, właśnie wracają z południa Francji, Hiszpanii i Włoch, gdzie spędziły zimę.

Tuż po świętach na podtrójmiejskich łąkach powinny pojawić się bociany. W ostatnich dniach widziano je już na południu Polski. W ciągu tygodnia powinny dotrzeć też do nas.

- Gdyby nie ostatnie ochłodzenie najprawdopodobniej już by tu były - dodaje Piotr Kamont. - W połowie lutego „nasze" bociany widziane były w Syrii i okolicach Morza Śródziemnego, jednak nagłe pogorszenie pogody zatrzymało je tam na jakiś czas.

Tuż po bocianach można zacząć wypatrywać zięb, pierwiosnków i piecuszków. Niestety, przylot ptaków nie gwarantuje jeszcze, że wiosna rozgości się na dobre.

- Ptaki wprawdzie troszkę lepiej niż my potrafią przewidzieć pogodę, ale i one nie są nieomylne - twierdzi Kamont. - Zdarza się, że skowronki czy czajki muszą radzić sobie na pokrytych śniegiem polach. Są jednak na to przygotowane. Z ciepłych krajów „przywożą" ze sobą zapasy pożywienia w postaci zmagazynowanego w ciele tłuszczu. Te zapasy pomagają im przetrwać pierwsze chłodne dni.

Agata Grzegorczyk

Piotr Kamont z gdańskiego oddziału Ogólnopolskiego Towarzystwa Ochrony Ptaków z uwagą obserwuje, które okazy wróciły już do nas z ciepłych krajów. Fot. Robert Kwiatek

Ale wstyd! Okradli Straż Miejską

Pod latarnią najciemniej

Straż Miejska w Pruszczu Gdańskim padła ofiarą... złodziei.

Czterech mężczyzn w biały dzień wyniosło 60 metrów kwadratowych desek z siedziby SM przy ul. Grunwaldzkiej.

W budynku trwa remont. Z desek miała być podłoga. Co ciekawe, żadnego z funkcjonariuszy nie zaniepokoiło, że czterech ludzi odjeżdża spod ich siedziby... ręcznym wózkiem, po brzegi wyładowanym materiałami budowlanymi. 54-letni Roman A., 48-letni Roman K., 44-letni Krzysztof K. i 31-letni Mirosław J. - wszyscy z Pruszcza Gdańskiego - zostali zatrzymani kilkaset metrów dalej przez patrol policji. W przeciwieństwie do strażników, policjantów zainteresowało skąd panowie mają deski.

- Mężczyźni pogubili się w zeznaniach - relacjonuje aspirant sztabowy Jan Heś, rzecznik prasowy Komendy Powiatowej Policji w Pruszczu Gdańskim. - Dwóch tłumaczyło, że niosą drewno na opał. Pozostali, że będą remontować mieszkanie.

Skradzione deski zwrócono strażnikom.

(ganark)

Gdańsk. Nowa poradnia sportowa

Wskocz tu na szybkie badania

W Gdańsku do tej pory panował monopol na leczenie i badanie sportowców - wszyscy korzystali z jedynej działającej poradni na Przymorzu. Narodowy Fundusz Zdrowia postawił jednak na konkurencję.

- Otrzymaliśmy kontrakt z pomorskiego NFZ i przy ul. Jaskółczej 7/15 uruchomiliśmy Poradnię Medycyny Sportowej - mówi Andrzej Lato, prezes Eter-Medu. - Poradnia jest bezpłatna dla ubezpieczonych w NFZ osób, które nie ukończyły 21 roku życia.

W nowej placówce można otrzymać kwalifikacje do uprawiania dyscyplin sportu, wpisy do książeczek, przeprowadzić okresowe badania i otrzymać pomoc w razie kontuzji.

U każdego sportowca (ze skierowaniem) Poradnia Medycyny Sportowej wykonuje badania laboratoryjne, spirometrię, pomiary antropometryczne, EKG oraz zapewnia konsultację ortopedyczną, laryngologiczną, okulistyczną, a w razie potrzeby też neurologiczną i psychologiczną. Z kompletem wyników badań pacjent trafia do lekarza medycyny sportowej.

(DJA)

A to ciekawe. Ciepłownicy w szkołach

Tygrysek uczy oszczędzać energię

Lekcja oszczędzania ciepła z książkowym Tygryskiem. Fot. Robert Kwiatek

Niezwykły sposób nauczania zasad ochrony środowiska realizowany jest w gdańskich szkołach. Rolę książkowego doradcy pełnią egzotyczne zwierzątka. Podręcznikiem dla dziewcząt i chłopców z klas I - III jest barwna broszurka pt. „Jak Tygrysek uczył się oszczędzać ciepło". Akcję edukacyjną zainicjowało Gdańskie Przedsiębiorstwo Energetyki Cieplnej (GPEC).

Książeczka, pięknie zilustrowana, utrzymana w lekkiej, przystępnej formie, uczy jak postępować, by z ciepła korzystać oszczędnie, a zarazem jak najefektywniej. Podpowiada, jak nie marznąć, ale też nie marnować energii. Treść bajeczki w wybranych szkołach podstawowych zaprezentował aktor w przebraniu Tygryska.

- Pragniemy, żeby w ciągu roku książeczkę otrzymały wszystkie dzieci z klas I - III ze szkół podstawowych w Gdańsku - mówi Justyna Lulkiewicz, rzecznik prasowy GPEC.

Pozytywnie o akcji wypowiadają się też pedagodzy.

- Uczniom bardzo się podoba ta książeczka - mówi Jolanta Taba, wychowawca oddziału przedszkolnego w Szkole Podstawowej nr 44 w Gdańsku. - Tygryskiem i jego przyjaciółmi zainteresowały się nawet dzieci z klasy zerowej.

(K.N.)

Gdańsk. Nowe dokumenty dojrzałośc

Superświadectwo nie do podrobienia

Strzeżcie się fałszerze! Podobno tego świadectwa nie można podrobić. Chociaż dokument wygląda całkiem zwyczajnie, jest inny niż dotychczasowe. Ministerstwo Edukacji Narodowej i Sportu w tym roku przygotowało nowe świadectwa maturalne. Będą one drukowane na specjalnym papierze. Na środku znajdzie się znak wodny przedstawiający pióro i książki. Można go zobaczyć tylko pod wpływem promieni UV. Podobny znak umieszczony zostanie w górnej części świadectwa. Na dokumencie znajdą się też wypukłe ramki wykonane tzw. techniką stalorytniczą. Ministerstwo przekonuje, że jest to superświadectwo.

- Nie da się go podrobić. Na dokumencie pojawią się kolorowe plamy zawsze wtedy, gdyby ktoś próbował wymazać dane i nanieść inne. Papieru nie można też zadrukować przy użyciu zwykłej drukarki - mówi Mieczysław Grabianowski, rzecznik MENiS.

W tym roku maturzysta oprócz oryginału otrzyma też jego odpis. Świadectwa wystawi Okręgowa Komisja Egzaminacyjna. Pracownicy OKE w tabelkach odnotują procentowy wynik, osobno - z matury ustnej i pisemnej. Na dokumencie pojawi się też rezultat egzaminów z przedmiotów dodatkowych. Przy każdym wpisie pojawi się adnotacja, czy uczeń zdawał maturę na poziomie rozszerzonym, czy podstawowym.

- Zadbaliśmy, żeby dokument był solidnie wykonany, przecież na jego podstawie absolwenci liceów będą przyjmowani na wyższe uczelnie. Władze szkół wyższych wszystkie wyniki, które znajdą się na świadectwie, będą przeliczać na punkty. Ten dokument będzie towarzyszył maturzyście przez całe jego życie - mówi Mieczysław Grabianowski.

Agnieszka Kamińska

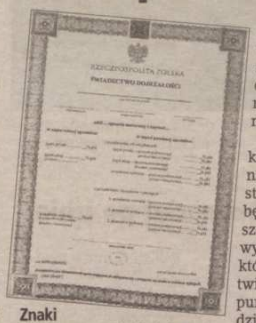

Znaki wodne, wypukłe linie i specjalny skład chemiczny papieru - maturzyści w tym roku otrzymają świadectwa, których podobno nie można podrobić.

Gdańsk. Remontowa mapa miasta

Drogowcy atakują

Aura sprzyja, więc drogowe służby remontowe nie próżnują. W najbliższych dniach przypuszczą „zmasowany atak" na gdańskie ulice. Oprócz poważnych remontów takich jak przy ulicy Kartuskiej, Polanki lub Kaplicznej w Jelitkowie będą też łatać dziury. W 68 miejscach Gdańska mogą wystąpić chwilowe utrudnienia w ruchu drogowym. Wszystko to dziać się będzie w ciągu najbliższego tygodnia. Drogowcy dadzą nam odetchnąć co prawda w pierwszy i drugi dzień świąt wielkanocnych, jednak w pozostałe dni będą ostro pracować.

- Te roboty to efekt corocznego objazdu kontrolnego. Odbywa się on zawsze wiosną - wyjaśnia Mieczysław Kotłowski, wicedyrektor Zarządu Dróg i Zieleni w Gdańsku. - Mamy przygotowany harmonogram prac, jednak kolejność wykonywanych zadań może nieco ulec zmianie. Wszystko zależy od tego, czy w jakimś miejscu nie powstanie dziura, która zagrażać będzie bezpieczeństwu kierowców. Wtedy trzeba ją załatać od razu - dodaje dyrektor Kotłowski.

Ekipy remontowe będą miały najwięcej pracy w rejonie Wrzeszcza. Tam naprawiana będzie nawierzchnia kilku ulic. Również mieszkańcy pozostałych dzielnic Gdańska nie będą mieli łatwego życia. Drogowcy opanują praktycznie całe miasto. Remontu doczeka się między innymi ulica Sucharskiego wiodąca na Westerplatte.

Aby uniknąć przykrych niespodzianek, warto zawczasu zaplanować sobie alternatywną trasę przejazdu przez miasto. Dlatego publikujemy dziś remontową mapę Gdańska. Przeczytaj, sprawdź, a unikniesz niepotrzebnych stresów.

Maciej Pawlikowski

Wiosenne łatanie dziur

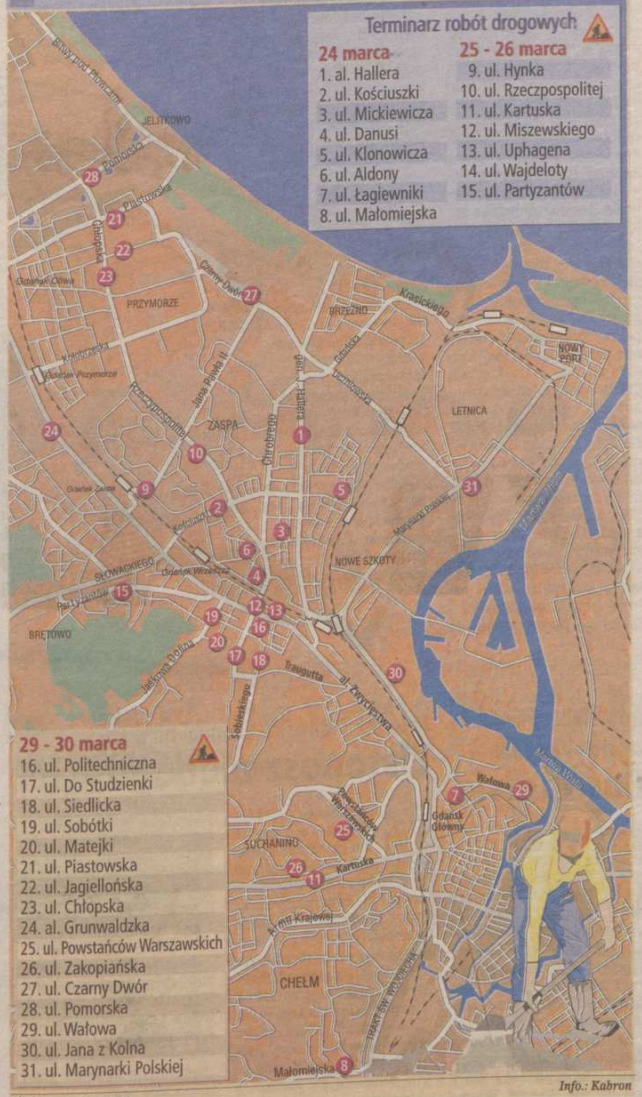

Terminarz robót drogowych

24 marca
1. al. Hallera
2. ul. Kościuszki
3. ul. Mickiewicza
4. ul. Danusi
5. ul. Klonowicza
6. ul. Aldony
7. ul. Łagiewniki
8. ul. Małomiejska

25 - 26 marca
9. ul. Hynka
10. ul. Rzeczpospolitej
11. ul. Kartuska
12. ul. Miszewskiego
13. ul. Uphagena
14. ul. Wajdeloty
15. ul. Partyzantów

29 - 30 marca
16. ul. Politechniczna
17. ul. Do Studzienki
18. ul. Siedlicka
19. ul. Sobótki
20. ul. Matejki
21. ul. Piastowska
22. ul. Jagiellońska
23. ul. Chłopska
24. al. Grunwaldzka
25. ul. Powstańców Warszawskich
26. ul. Zakopiańska
27. ul. Czarny Dwór
28. ul. Pomorska
29. ul. Wałowa
30. ul. Jana z Kolna
31. ul. Marynarki Polskiej

Źródło: oprac. własne

Info.: Kabron

Gdynia. Policji się udało!

Odbili samochód

Gdyńscy policjanci w ciągu jednego tylko dnia zdołali namierzyć „dziuplę" i odzyskać trzymany w niej kradziony samochód warty 150 tysięcy złotych. Wczoraj sąd aresztował zatrzymanego w związku ze sprawą 28-letniego gdańszczanina Przemysława M.

Właściciel VW multivana zaparkował swoje auto wieczorem w garażu na posesji przy ul. Sienkiewicza w Gdyni. Wjazd do garażu zastawił drugim samochodem - oplem. Kiedy rano wyszedł z domu VW nie było. Garaż był otwarty, a opel przestawiony kawałek dalej.

- Właściciel zgłosił kradzież. W ciągu kilku godzin udało nam się ustalić, że samochód znajduje się w jednym z garaży na Jaśkowej Dolinie w Gdańsku. O godz. 18 wszedł do niego Przemysław M. Funkcjonariusze zatrzymali go w momencie, gdy siedział już w samochodzie i za pomocą łamaka oraz elektronicznego modułu próbował uruchomić silnik - mówi Dariusz Kaszubowski, rzecznik gdyńskiej policji.

(aga)

Komputerowy moduł potrzebny jest złodziejom do uruchamiania nowoczesnych samochodów bez kluczyka. Ten policjanci zabezpieczyli przy Przemysławie M.

Fot. Tomasz Bolt

Gdańsk. Z policji

Siostra siostrę

W Nowym Porcie 22-letnia Joanna G. zraniła nożem swoją młodszą siostrę. Powodem była... źle włączona pralka automatyczna. W miniony poniedziałek Joanna G. zwróciła uwagę siostrze, że ta źle zaprogramowała pralkę. Sprawa wydała jej się na tyle poważna, że w pewnym momencie chwyciła nóż i zraniła nim siostrę. Rana na szczęście okazała się niegroźna i po opatrzeniu poszkodowana wróciła do domu. Następnego dnia o zdarzeniu poinformowała policję. Joannie G. grozi nawet 5 lat więzienia. *(jang)*

Rocznica. Na cmentarzu Armii Czerwonej

23 marca w Sopocie

Konsulowie Rosji, Ukrainy i Białorusi oraz prezydent Sopotu złożyli wczoraj kwiaty pod pomnikiem żołnierzy radzieckich poległych w walce o Sopot. Okazją do uroczystości była 60. rocznica wyzwolenia miasta. Na zdjęciu konsul Białorusi Andrzej Frołkow i prezydent miasta Jacek Karnowski w asyście kompanii honorowej Marynarki Wojennej.

Gdańsk. Ćwierć miliona złotych odszkodowania

Ubezpieczyciel przed sądem

250 tysięcy złotych za śmierć córki domaga się od PZU Janina Nowicka z Gdyni. Przybrana córka pani Nowickiej, Karolina Krauze, została śmiertelnie potrącona na przejściu dla pieszych w lipcu 2003 roku.

Sprawca wypadku 73-letni Stanisław Sz. był pijany. W Sądzie Rejonowym w Gdyni toczy się obecnie przeciwko niemu postępowanie.

- Sprawca tego wypadku jest niezbyt zamożną, starszą osobą - mówi mecenas Jarosław Jezierski, pełnomocnik procesowy Janiny Nowickiej. - Uznaliśmy więc, że odszkodowania domagać się będziemy bezpośrednio od ubezpieczyciela.

Strony spotkały się wczoraj w sądzie, ale być może sprawa znajdzie swój finał poza salą rozpraw.

- Pozew wniesiony przez panią Nowicką to pierwsze zgłoszenie szkody - powiedziała przed sądem Irena Sobańska, radca prawny reprezentująca PZU. - Wcześniej nie wiedzieliśmy o takich roszczeniach i nie wykluczamy ugody w tej sprawie.

Mecenas Jezierski był zadowolony z takiego obrotu sprawy.

- Uprzedzam jednak, że domagać się będziemy sumy nie mniejszej niż 200 tys. złotych - zapewniał adwokat.

Zdaniem Jezierskiego, dla tak potężnej firmy, jaką jest PZU, wypłata ćwierćmilionowego odszkodowania nie będzie stanowić wielkiego obciążenia.

- Nic nie przywróci życia Karolinie - powiedziała Janina Nowicka. - Te pieniądze i tak nie zrekompensują mojego bólu i cierpienia. Ale być może dzięki nim będę mogła lepiej zabezpieczyć przyszłość pozostałych dzieci.

Grzegorz Jankowski

R E K L A M A

Postanowieniem z dnia 9 marca 2005 r. Sąd Rejonowy w Gdańsku ogłosił upadłość
HEKTOR spółki z o.o. w Gdyni przy ul. Władysława IV 43 (KRS 103395),
obejmującą likwidację majątku upadłego.
Wyznaczony został Sędzia komisarz: SSR Artur Wanarski
i syndyk: Roman Godlewski.

Wzywa się wierzycieli upadłego do zgłaszania swoich wierzytelności - w trybie art. 240 Prawa Upadłościowego i Naprawczego, w terminie jednego miesiąca od daty obwieszczenia ogłoszenia - do Sądu Rejonowego w Gdańsku Wydział XX Gospodarczy z siedzibą w Gdyni, ul. 10 Lutego 24, podając sygnaturę **akt XX GU 04/05.**

374707A

A to ciekawe. Nocne eskapady samolotów

Lot nad ciepłym Trójmiastem

Noc z wtorku na środę w Trójmieście nie należała do najspokojniejszych. Mieszkańcy zostali wyrwani ze snu przez potężny hałas samolotu, który krążył nad miastem w godzinach od 23.30 do 4 rano. W redakcji „Dziennika Bałtyckiego" rozdzwoniły się telefony.

- Czy to normalne, żeby samoloty latały tak często w godzinach nocnych - pytali Czytelnicy.

Zagadkę nocnych lotów wyjaśniła Edyta Mikołajczyk, rzecznik prasowy Przedsiębiorstwa Państwowego Port Lotniczy.

- Niewielki samolot został wynajęty przez Gdańskie Przedsiębiorstwo Energetyki Cieplnej dla celów fotograficznych - mówi Edyta Mikołajczyk. - Loty odbywały się zgodnie z planem i przepisami. Samolot uzyskał pozwolenie na lot od Urzędu Lotnictwa Cywilnego.

W GPEC dowiedzieliśmy się, że zdjęcia robiono kamerą termowizyjną, która może pracować tylko w nocy i to przy sprzyjającej pogodzie.

- Wykonywaliśmy te zdjęcia, aby określić straty miejskiej sieci ciepłowniczej - wyjaśnia Justyna Lulkiewicz, rzecznik prasowy GPEC. - Pozwoli nam to wyłapać wszelkie awarie i ocenić budynki pod względem strat cieplnych. Chciałabym przeprosić mieszkańców w imieniu GPEC za powstałe utrudnienia, ale akcja ta pozwoli na ograniczenie zużywanego ciepła oraz związanych z tym kosztów.

Prawdopodobnie kolejne dwie noce także będą niespokojne, ponieważ zdjęcia zaplanowano na kilka dni.

Jolanta Świerczyńska

Kłodawa. Wpadka złodziei

Na gorącym uczynku

28-letni Andrzej M. i 19-letni Paweł R., mieszkańcy gminy Pruszcz Gd., zostali wczoraj zatrzymani podczas plądrowania domku letniskowego w Kłodawie. Policjanci zauważyli ich, gdy wynosili z domku pralkę automatyczną, kuchenkę gazową i opiekacz. Podczas przesłuchania okazało się, że panowie mają na sumieniu sześć innych „skoków".

- Przyznali się do włamań do mieszkań i garaży w Kłodawie - mówi aspirant sztabowy Jan Heś, rzecznik prasowy Komendy Powiatowej Policji w Pruszczu Gd.

Funkcjonariusze proszą poszkodowanych o kontakt pod nr tel. 682 22 41 lub osobiście w komendzie powiatowej przy ul. Wita Stwosza 4 w Pruszczu Gdańskim.

(ganark)

R. E K L A M A

Elektryka samochodowego
z wykształceniem średnim lub zawodowym
zatrudni Spółka
telefon 507196014

Mechaników samochodowych z wykształceniem średnim lub zawodowym, młodych i energicznych
zatrudni
Spółka, tel. 507196014

WYGRAJ "WYJĄTKOWY WIECZÓR"

http://gdansk.naszemiasto.pl/konkurs_z_pizza/

Gdańsk. Czyszczenie miasta

Porządki

Maszyny czyszczące wjechały na ulice Gdańska, aby doprowadzić miasto do porządku po zimie. Sprzątają w godzinach 20 - 6. Jutro zakończą swoją pracę. Jak tłumaczą władze miasta, przeprowadzenie całego przedsięwzięcia stało się możliwe dopiero teraz, gdyż wcześniej mroźna pogoda uniemożliwiała podjęcie działań. Akcją objęte zostały największe ciągi komunikacyjne oraz Główne Miasto. *(kw)*

Domachowo. Niebezpieczny metal przy drodze

Rtęć pod śniegiem

Prawie 500 mieszkańców Domachowa w gminie Trąbki Wielkie żyło w pobliżu rozlanej rtęci nawet o tym nie wiedząc. Niebezpieczna substancja leżała pod śniegiem obok drogi najprawdopodobniej przez kilka tygodni. Zauważono ją wczoraj, gdy stopniał śnieg. Rtęci było ok. 100 gramów. Skażony został grunt o powierzchni ok. 900 cm kw. Niewiele. Zagrożenie jednak było poważne, ponieważ 100 metrów dalej znajduje się studnia głębinowa i stacja ujęcia wody dla części gminy Trąbki Wielkie. Sanepid przeprowadzi badania, by upewnić się, czy woda nie została zatruta, choć jak mówią przedstawiciele służb ratunkowych, prawdopodobieństwo skażenia jest znikome. Strażacy z jednostki ratowniczo-gaśniczej w Pruszczu zebrali bowiem wszystkie kulki metalu i odkazili teren triosiarczanem sodu. Pojemnik z rtęcią trafił do firmy utylizacyjnej w Gdańsku.

- Nie wiemy kto mógł rozlać tę truciznę - mówi mł. bryg. Zbigniew Nagórski. - Jesteśmy przygotowani do utylizacji tego typu zanieczyszczeń, więc akcja ratunkowa przebiegła sprawnie.

- Nie będziemy prowadzić czynności wyjaśniających w tej sprawie - twierdzi mł. insp. Jerzy Czapiewski, powiatowy komendant policji w Pruszczu. - Plama rtęci była zbyt mała, by stanowić zagrożenie dla zdrowia lub życia. Odpowiednie służby zebrały i zabezpieczyły substancję. Na tym kończymy sprawę.

- Dla służb ratunkowych być może jest to koniec sprawy. Bezpośredniego zagrożenia przecież nie odnotowano - denerwują się mieszkańcy Domachowa. - Jak rozumiemy, policja rozpoczęłaby śledztwo dopiero wtedy, gdyby ktoś się zatruł, albo rtęcią zaczęło bawić jakieś dziecko i doszłoby do tragedii?

Wawrzyniec Rozenberg
Rys. Marek Wdziękoński

Zbadamy

Małgorzata Białkowska powiatowy inspektor sanitarny w Pruszczu Gdańskim

- Rtęć to metal ujęty w wykazie substancji niebezpiecznych. Jest groźna szczególnie w pomieszczeniach zamkniętych. Jej opary powodują m.in. uszkodzenie układu nerwowego i nerek. Objawami zatrucia są podrażnienia błon śluzowych oczu i dróg oddechowych. Rtęć potrafi dostać się do organizmu również przez skórę. Nie wolno jej dotykać. Na otwartej przestrzeni nie jest tak groźna. Nie ma raczej niebezpieczeństwa skażenia wody w studni głębinowej. Ilość rtęci była zbyt mała. Płynny metal z trudem wnika w ziemię. Dla pewności jak najszybciej zbadamy jednak wodę w Domachowie.

Gdańsk. Odnawianie kościoła Św. Jana

Europejski zabytek

W Gdańsku powstaje zespół, który będzie czuwał nad odbudową kościoła św. Jana. Powołał go Larry „Okey" Ugwu - dyrektor Nadbałtyckiego Centrum Kultury, któremu zabytkową świątynię przekazano pod opiekę.

W skład Biura Odbudowy Kościoła wchodzą m.in.: dr. Jakub Szczepański (stały konsultant), Renata Wierzchołowska z Urzędu Marszałkowskiego Województwa Pomorskiego, Tomasz Błyskosz (przedstawiciel Wojewódzkiego Konserwatora Zabytków) oraz Kajetan Maćkiewicz - od 10 lat opiekujący się świątynią. Powstaje też komisja, której zadaniem będzie czuwanie nad przebiegiem rewitalizacji. Przewodniczy jej ks. Krzysztof Niedałtowski, rektor kościoła św. Jana. Do tej pory na obudowę przeznaczono około 8 mln złotych. Najwięcej kosztowało wzmocnienie fundamentów, ułożenie posadzki i ogrzewanie. W tym roku głównym zadaniem jest odnowienie polichromii.

Kazimierz Netka

Pruszcz Gdański. Skandal na poczcie

Listonosz-niedonosiciel

Mieszkańcy jednej z wsi w gminie Pruszcz Gdański, po serii dziwnych zdarzeń z udziałem miejscowego listonosza, niedostarczonych listów i zagubionych przesyłek pocztowych, zaczęli podejrzewać, że są przez niego okradani. Napisali pismo do Krystyny Zarzyckiej, naczelnik Urzędu Pocztowego nr 1 w Pruszczu Gdańskim z prośbą o interwencję. Podpisało się pod nim 36 osób.

- Mimo że na poczcie są pokwitowania odbioru, nie docierały do nas pieniądze od różnych instytucji. Kilku osobom odcięto telefony i prąd. Listonosz prawdopodobnie nie dostarczył rachunków - mówią zdenerwowani ludzie. - Nie chcemy na razie powiadamiać policji, bo jeśli nie mamy racji, oskarżymy niewinnego człowieka. Wiemy, że ten pan jest w trudnej sytuacji życiowej.

Reakcja Krystyny Zarzyckiej była natychmiastowa. Nakazała wewnętrzną kontrolę w urzędzie. Część podejrzeń mieszkańców już się potwierdziła. Listonosz został zwolniony. 1 kwietnia pracę rozpocznie nowy.

- Kontrola wciąż trwa. Pieniądze czy przesyłki polecone nie mogły zniknąć ot tak sobie - mówi Zarzycka. - Winni zaniedbań zostaną ukarani. Jeśli zajdzie konieczność, powiadomimy policję i prokuraturę. Sprawa powinna zostać wyjaśniona do końca marca. Mieszkańców wsi mogę tylko serdecznie przeprosić za nierzetelną pracę naszego listonosza.

Poczta Polska zapewnia, że zwróci wszystkie pieniądze, które zdefraudował jej pracownik i zapłaci odsetki za opóźnione rachunki. Poszkodowani powinni zgłaszać się do naczelnik Urzędu Pocztowego nr 1 przy ul. Chopina 1 w Pruszczu Gdańskim. Tel. 682 27 01.

Arkadiusz Gancarz

Mieszkańcy wsi po serii dziwnych zdarzeń, niedostarczonych listów i zagubionych przesyłek pocztowych zaczęli podejrzewać, że są okradani przez swojego listonosza.

Fot. Arkadiusz Gancarz

Gdańsk. Znika „Pomeranka"

Atrakcja pod młotek

Sprzedaję statek - mówi Stanisław Szymański, armator wycieczkowego statku „Pomeranka". Od 10 lat pływał on po Motławie. W tym sezonie nie wypłynie jednak w żaden rejs. Powód? „Pomeranka" nie może cumować na swym dawnym miejscu przy nabrzeżu na wysokości Targu Rybnego. Jej armator choć wziął udział w przetargu organizowanym przez Miejski Ośrodek Sportu i Rekreacji w Gdańsku (zarządcę nabrzeży), został odrzucony.

Jak mówił nam wcześniej Leszek Paszkowski, dyrektor MOSiR oferta pana Stanisława była nie do przyjęcia.

- Nie spełniała ona warunków konkursu. Pan Szymański wystartował w nim na takich samych zasadach jak inni oferenci. Jednak sam próbował ustalić jego zasady - wyjaśnia Paszkowski.

(vir)

Fot. Robert Kwiatek/archiwum

Gdynia. 60 rocznica wyzwolenia

Nie było euforii

Wyzwolenie Gdyni spod niemieckiej okupacji nie dokonało się jednego dnia, 24 marca 1945 roku. Jednak ta data zapisała się w historii miasta jako ostateczne rozprawienie się polskich i radzieckich wojsk z okupantem. Zanim gdynianie mogli świętować i cieszyć się wolnością, przeszli trudne chwile.

– To były ciężkie tygodnie, które kojarzą się dziś ze strachem i zniszczeniami – mówi Stefan Brechelka, gdynianin od urodzenia, który w czasie wojny działał w konspiracji. – O nadchodzącym końcu wojny świadczyło m. in. zachowanie się Niemców, mieszkających w Gdyni. Zapanował wśród nich popłoch, pospiesznie pakowali co cenniejsze rzeczy i szykowali się do ucieczki, starając się najpierw wysłać do Niemiec rodzinę.

Stefan Brechelka Fot. Tomasz Bolt

Jak mówi pan Stefan, mieszkańcy dalecy byli w tych dniach od euforii, raczej obawiali się, co będzie po wejściu do miasta Rosjan. Niestety, niektóre obawy potwierdziły się. Dochodziło do rozbojów i kradzieży.

– Zniszczenia, związane z wyzwalaniem miasta najbardziej były widoczne w Babich Dołach, gdzie trwały ostre walki – mówi Stefan Brechelka. – Leżały tam trupy Niemców, zabite zwierzęta, płonęły wraki samochodów. Ludzie wędrowali tam pieszo, szukając pozostawionej przez uciekających hitlerowców żywności. Jeszcze długo czekaliśmy na prawdziwy spokój.

Anna Kuczmarska

Gdynia. Nowe policyjne centrum, fotorejestratory i patrole

Komisariat po izbie

Budynek po byłej izbie wytrzeźwień przy ul. Redłowskiej już wkrótce zniknie z powierzchni Ziemi. W przyszłym roku policja w tym miejscu wybuduje nowoczesny komisariat dla Redłowa i Wzgórza św. Maksymiliana. Także w tym roku większego komisariatu doczeka się Chylonia, a kierowcy – tego czego nie lubią najbardziej – czyli kolejnych fotorejestratorów. Na tym ambitne plany gdyńskiej komendy się nie kończą.

– Tworzymy nowoczesne centrum szybkiego reagowania z możliwością pozycjonowania radiowozów – mówi mł. insp. Marek Karpiński, szef gdyńskiej policji. – Zamiast dwóch osób, telefony ze zgłoszeniami od mieszkańców będzie odbierało pięć. Dyżurny na elektronicznej mapie będzie widział w jakim miejscu znajdują się radiowozy, dzięki temu na zgłoszenie wyśle najbliższy miejscu zdarzenia radiowóz. Mamy zamiar o połowę skrócić czas reakcji na zgłoszenie.

Na rozbudowę komisariatu w Chyloni potrzeba kilku milionów złotych.

– Z miliona złotych, obiecanego nam w tym roku przez miasto, 230 tysięcy zł przeznaczymy na rozbudowę komisariatu, kolejną część środków otrzymamy po sprzedaży budynku po starym komisariacie w Orłowie przy ul. Akacjowej – wylicza insp. Karpiński. – Resztę w przyszłym roku dołoży komendanta wojewódzka.

Dotacja od miasta zostanie spożytkowana również m. in. na dodatkowe patrole w sezonie letnim, patrole w środkach komunikacji miejskiej, nowe radiowozy, remont pomieszczeń do centrum szybkiego reagowania.

(aga, RM)

Liczba

3

miliony złotych kosztować będzie rozbudowa komisariatu w Chyloni.

Policyjne inwestycje

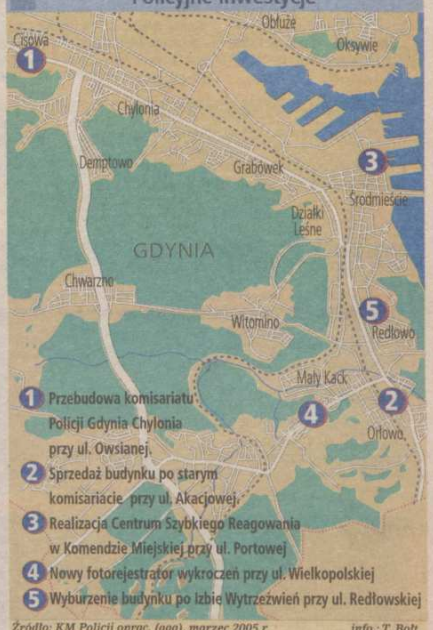

1. Przebudowa komisariatu Policji Gdynia Chylonia przy ul. Owsianej.
2. Sprzedaż budynku po starym komisariacie przy ul. Akacjowej.
3. Realizacja Centrum Szybkiego Reagowania w Komendzie Miejskiej przy ul. Portowej
4. Nowy fotorejestrator wykroczeń przy ul. Wielkopolskiej
5. Wyburzenie budynku po izbie Wytrzeźwień przy ul. Redłowskiej

Źródło: KM Policji oprac. (aga), marzec 2005 r. *info.: T. Bolt*

Gdynia. W Witawie

Po kaszubsku

Kaszubska polewka, miód, kuch, czyli chleb z rodzynkami i cukrem, to tylko kilka potraw, których będzie można spróbować podczas Wielkanocnego Jarmarku Kaszubskiego w Centrum Rodzinnym Witawa. Impreza, która rozpoczęła się dzisiaj potrwa do jutra.

Oprócz degustacji, można będzie nauczyć się grać na kaszubskich instrumentach, haftować, pleść palmy wielkanocne ect. Gościom towarzyszyć będzie zespół kaszubski Kribane z Brus. Wstęp na Jarmark, który trwać będzie dziś w godz. 14 – 19 i jutro w godz. 11 – 19, jest wolny.

Zespół Krebane Fot. M. Sowiński

(mok)

Gdynia. Sesja

Dla teatru

Radni Gdyni podczas wczorajszej sesji zdecydowali o zawarciu porozumienia z Samorządem Województwa Pomorskiego, na mocy którego Teatr Muzyczny im. Danuty Baduszkowej w Gdyni otrzyma dotację z budżetu miasta w wysokości pół miliona złotych.

– Przekazując pieniądze poprzez władze województwa unikniemy płacenia podatku vat – cieszył się Krzysztof Szałucki, skarbnik miasta.

Najbardziej burzliwym punktem sesji było jednak ustalenie regulaminu organizowania pomocy socjalnej dla uczniów gdyńskich szkół. Podczas omawiania uchwały wiceprezydent miasta Ewa Łowkiel pokłóciła się z radną SDPL Jolantą Kalinowską. Emocje wzbudziła też uchwała o przystąpieniu po raz drugi do procedury sporządzenia miejscowego planu zagospodarowania przestrzennego targowiska przy ul. Rdestowej. Poprzedni plan uchylił wojewoda. Na sam koniec swoich kolegów zaskoczył też Stanisław Taube z SLD, który w wolnych wnioskach wezwał prezydium rady do zobowiązania wszystkich radnych do lustracji.

– Powinni wystąpić o wydanie teczek do IPN -mówił Taube.

(sz)

Gdynia. Zagadkowy obiekt przy Orłowskiej

Miasto komunalizuje bunkier

Gdynia zamierza skomunalizować należącą do Lasów Państwowych, atrakcyjną, położoną tuż przy klifie działkę przy ul. Orłowskiej 1. Okazuje się jednak, że przejmie nie tylko wart ok. 600 tysięcy złotych grunt ale i... bunkier ukryty za niewielkim budynkiem mieszkalnym. Rzecz w tym, że ani wojsko, ani miasto o jego istnieniu nie wiedziało. Lokatorzy budynku - rodzina Ginterów - o bunkrze, który wykorzystują jako składzik mówią – podobno posiada korytarze, które prowadzą do dawnych koszar, tyle że wejście do nich zostało zabetonowane.

– W naszej ewidencji, nie figuruje taki obiekt – zapewnia Bartosz Zajda, rzecznik prasowy Dowództwa Marynarki Wojennej. – Myślę, że dane na ten temat powinien mieć Wydział Zarządzania Kryzysowego UM Gdyni.

Sprawdzamy. Wydział owszem prowadzi ewidencję obiektów i budowli ochronnych, jednak bunkier przy samej plaży się w nim nie znalazł.

– W naszych archiwach znajduje się 267 budynków – wylicza Zdzisław Kobyliński, naczelnik gdyńskiego WZK. – Część obiektów stanowi integralną część własności prywatnych, spółdzielni i zrzeszeń. Bunkier przy Orłowskiej 1 nie został ujęty w rejestrach.

Bunkier służy Ryszardowi Ginterowi za prowizoryczny składzik. Fot. Tomasz Bolt

O budowli nic nie wie także rzecznik Urzędu Miasta, co więcej przyznaje, że budynek prawdopodobnie zostanie zburzony.

– Nawet jeśli jest tam jakiś relikt z dawnych czasów, nie ma sensu, aby na siłę wynajdować dla niego zastosowanie – twierdzi Joanna Grajter. – Jeśli miasto przejmie działkę, powstaną tam prawdopodobnie nowe obiekty.

Dorota Jarowicz

Gdyńskie schrony

Na schronienie w bunkrach może liczyć około 35 tysięcy gdynian. 7 tysięcy miejsc zarezerwowano dla pracowników tzw. zakładów zmilitaryzowanych, czyli elektrociepłowni, zakładów wodociągowych, energetyki i portów, które działać muszą także w momentach zagrożenia.

W sumie na terenie Gdyni znajduje się 267 obiektów ochronnych, z czego 99 to schrony przyzakładowe, 14 ma prywatnych właścicieli, reszta należy do miasta i spółdzielni mieszkaniowych.

Rumia. Dla samotnych i bezdomnych

Świąteczne śniadanie

Miejski Ośrodek Pomocy Społecznej i ZHP zapraszają osoby samotne i bezdomne na śniadanie wielkanocne do Domu Harcerza przy ulicy Włókienniczej 14a. Wstęp jest bezpłatny. Śniadanie odbędzie się 27 marca o godz. 12.00.

(jdj)

Dziennik Bałtycki z dostawą do domu rano
sprawdź 0 800 15 00 26
maksymalnie 91 gr*
*) cena kalkulowana za 1 egzemplarz „Dziennika" przy prenumeracie półrocznej na terenie Trójmiasta

Gdynia

Nazwa i adres	Klasy z autorskim programem nauczania	Zajęcia dodatkowe, opieka medyczna
Gimnazjum nr 1, ul.10 Lutego 26, tel. 620-33-16;	klasa biologiczno-chemiczna z j. angielskim i j. niemieckim, klasa informatyczna z j. angielskim i j. niemieckim, klasa językowa z j. angielskim i j. niemieckim, klasa językowa z j. angielskim i j. francuskim, klasa matematyczna z j. angielskim i j. niemieckim, klasa teatralna z j. angielskim i j. niemieckim;	koła: chemiczne, biologiczne, ekologiczne, matematyczne, informatyczne, turystyczne, teatralne (współpraca z Teatrem Miejskim), gimnastyka korekcyjna, SKS, zajęcia terapii pedagogicznej, siłownia, stołówka, pielęgniarka i stomatolog
Gimnazjum nr 2, ul. Wolności 25, tel. 620-30-02;	klasa z dodatkowym j. francuskim, klasa z autorskim programem matematyki i j. angielskiego;	sks w tym grupa karate, koło teatralne, informatyczne, historyczne, zespół wokalny, możliwość stworzenia dodatkowych zajęć zgodnie z zainteresowaniami uczniów, stołówka, pielęgniarka, stomatolog
Gimnazjum nr 3, ul. Gospodarska 1, tel. 623-67-45;	klasa z rozszerzoną matematyką i informatyką, klasa z rozszerzonym j. angielskim, klasa z obowiązkowymi dwoma językami, klasa sportowa o profilu pływackim (planowana), klasa integracyjna;	koła: matematyczne, geograficzne, informatyczne, biologiczne, j. angielskiego, kultury regionalnej, plastyczne, fotograficzne, zajęcia sportowe w tym pływanie, sks, LOK, zespół taneczny, zajęcia wyrównawcze z matematyki i j. polskiego, pielęgniarka, stołówka
Gimnazjum nr 4, ul. Okrzei 6, tel. 663-79-88;	klasa sportowa (siatkówka-chłopcy /koszykówka-dziewczęta), klasa dziennikarsko - artystyczna, matematyczno - informatyczna, klasa z judo, klasy z dodatkowym j. niemieckim;	koło języka niemieckiego i angielskiego, UKS, Odyseja umysłu, koło miłośników Gdyni, koło historyczne, klub Europejczyka, zespół wokalno - instrumentalny, zajęcia teatralne, zespół jazzowy, terapia pedagogiczna, socjoterapia i zajęcia wyrównawcze, pielęgniarka, stomatolog, stołówka
Gimnazjum nr 5, ul. Orłowska 27/33, tel. 624-84-62;	klasy o profilu ogólne, klasy integracyjne;	koła: informatyczne, muzyczne, plastyczne, j. niemiecki, j. angielski, j. rosyjski, matematyczne, przedsiębiorczość, teatralne, zajęcia terapeutyczne, zajęcia sportowe, stołówka, pielęgniarka, logopeda, psycholog
Gimnazjum nr 6, ul. Narcyzowa 6, tel. 624-13-42;	brak danych szczegółowych	
Gimnazjum nr 7, ul. Wrocławska 52, tel. 664-69-05;	klasa z rozszerzonym programem informatyczno-dziennikarskim, klasa matematyczna, klasa ogólna z dodatkowym modułem turystyczno-krajoznawczym;	dziennikarskie, matematyczne, informatyczne, literackie, j. francuskiego, biologiczno-ekologiczne, fizyczne, chemiczne, teatralne, koła sportowe, stołówka, pielęgniarka, stomatolog
Gimnazjum nr 8, ul. Stawna 4/6, tel. 624-04-07;	klasa informatyczno-matematyczna, klasa z rozszerzonym j. angielskim;	koła: chemiczne, historyczne, biologiczne, matematyczne, teatralne, komputerowe, plastyczne, ekologiczne, zespół wokalny, klub europejski, stołówka, pielęgniarka, logopeda, psycholog
Gimnazjum nr 9 Sportowe, ul. Władysława IV 54, tel. 620-56-55;	klasa koszykówki dziewcząt i chłopców, klasa gimnastyki artystycznej;	zajęcia sportowe, koła: polonistyczne, matematyczne, informatyczne, stołówka, pielęgniarka, lekarz sportowy, stomatolog
Gimnazjum nr 10, ul. Hallera 9, tel. 622-22-24;	klasa z rozszerzonym programem matematyki i informatyki, kasa humanistyczna, klasa europejska	koła: matematyczne, informatyczne, ekologiczno-chemiczne, dziennikarskie, plastyczne, turystyczno-fotograficzne, chór, klub Europejczyka, teatr szkolny, terapia rywalizacyjna, pielęgniarka, stołówka
Gimnazjum dla Dzieci Niedosłyszących, ul. Hallera 9, tel. 622-22-24;	klasy: jak wyżej	koła: jak wyżej; zapewniony dowóz autobusem gmin miasta Gdańska i miasta Gdynii, gabinet logopedyczny, rehabilitacja, zajęcia psychologiczno-pedagogiczne, turnusy rehabilitacyjne, nauczyciele ukończyli kursy przygotowujące do współpracy i opieki nad dziećmi niedosłyszącymi
Gimnazjum nr 11, ul. Słowackiego 53, tel. 621-72-24;	klasa z rozszerzonym programem matematyki, klasa z rozszerzonym programem informatyki, klasa z rozszerzonym programem j. angielskiego, klasa z dodatkowym j. niemieckim, klasa humanistyczna z dodatkowym j. rosyjskim, klasa ekologiczna	koła: informatyczne, polonistyczne, matematyczne, ekologiczne, teatralne, planujemy: koło j. obcych, klub Europejczyka, zajęcia sportowe i taneczne, stołówka, pielęgniarka, stomatolog
Gimnazjum nr 13, ul. Wejherowska 55, tel. 663-30-72;	brak danych szczegółowych	
Gimnazjum nr 14, ul. Dąbka 207, tel. 625-19-32;	klasa z wykładowym językiem angielskim (klasa dwujęzyczna), klasa z autorskim programem nauczania matematyki i informatyki	koła sportowa (piłka koszykowa, siatkowa, nożna, kulturystyka, gimnastyka artystyczna), koła przedmiotowe (geograficzne, biologiczne, fizyczne, matematyczne, historyczne, informatyczne), szkolne ZOO, stołówka, pielęgniarka
Gimnazjum nr 15, ul. Staffa 10, tel. 629-20-00;	klasa sportowa - piłka ręcznej dla dziewcząt i chłopców, klasa matematyczno-przyrodnicza, klasa informatyczna, klasa językowa;	koła: teatralne, europejskie, muzyczne, plastyczne, fotograficzne, matematyczne, różnego rodzaju zajęcia sportowe, zajęcia z terapii pedagogicznej, stołówka, pielęgniarka, lekarz raz w tygodniu
Gimnazjum nr 16, ul. Porębskiego 21, tel. 625-57-09;	klasy realizujące rozszerzony program nauczania z: matematyki, edukacji informacyjnej, j. angielskiego, kultury i sztuki, edukacji ekologicznej i edukacji regionalnej, klasa integracyjna	koła: polonistyczne, historyczne matematyczne, biologiczne, fizyczne, chemiczne, j. angielskiego, informatyczne, europejskie, krajoznawczo -turystyczne, wokalne, ekologiczne w j. angielskim, Koło miłośników filmu, teatralne, ekologiczne, przedsiębiorczości, SKS, piłka siatkowa, piłka koszykowa, piłka nożna, bezpieczeństwo ruchu drogowego, przygotowanie do egzaminu z matematyki i j. polskiego, zajęcia wyrównawcze, pielęgniarka, stomatolog, stołówka
Gimnazjum nr 17, ul. Sucharskiego 10, tel. 625-48-25;	klasa z rozszerzonym programem j. angielskiego, klasa z rozszerzonym programem matematyki, klasa z dodatkowymi zajęciami z j. niemieckiego	koła: sportowe, historyczne, informatyczne, matematyczne, plastyczne, fizyczno-chemiczne, polonistyczne, języka angielskiego, zespół wokalno - muzyczny, klub Europejski, LOP, PCK, terapia pedagogiczna, zajęcia wyrównawcze, zajęcia z gimnastyki korekcyjnej, stołówka, pielęgniarka, stomatolog
Gimnazjum nr 18, ul. Chwaszczyńska 26, tel. 629-12-69;	klasa z rozszerzonym j. angielskim	koła: fizyczne, rozbudowane zajęcia sportowe w tym gry zespołowe, chór, zespół tańca nowoczesnego, biologiczne, geograficzne, informatyczne, polonistyczne, chemiczne, historyczne, matematyczne, plastyczne, klub Europejczyka, koło redakcyjne gazetki szkolnej, stołówka, pielęgniarka
Gimnazjum nr 19, ul. Nagietkowa 73, tel. 629-00-37;	brak danych szczegółowych	
Gimnazjum nr 20, ul. Jowisza 60, tel. 621-40-35;	brak danych szczegółowych	
Gimnazjum Specjalne nr 21, ul. Witomińska 25/27, tel. 620-72-25;	oferta dla dzieci ze skierowaniem z poradni psychologiczno -pedagogicznej	
Gimnazjum nr 23, ul. Wolności 22b, tel. 620-17-50;	klasy z j. francuskim	przygotowanie do egzaminu DELF, koła: teatralne i teatralne w j. francuskim, kultury francuskiej, plastyczne, informatyczne, sportowe - tenis stołowy, gimnastyka rekreacyjna i zajęcia ogólnorozwojowe, pielęgniarka, bufet, stomatolog, psycholog
Gimnazjum nr 24, ul. Legionów 27, tel. 622-18-33;	klasa z wykładowym j. angielskim, klasy z rozszerzonym j. angielskim;	zajęcia przedmiotowe: j. angielski, j. niemiecki, matematyka, historia, fizyczne, geografia, chemia, koło robotów, muzyka, zajęcia sportowe, bractwo historyczno-geograficzne - poszukiwaczy pereł, klub turystyczny, koło brydżowe, stołówka, pielęgniarka
Klasyczne Gimnazjum Katolickie im. Jana Pawła II, Plac św. Andrzeja 2, tel. 665-42-80;	trzy klasy z dwoma języka nowożytnymi: (angielski, niemiecki), (angielski, francuski), (angielski, hiszpański) oraz j. łaciński we wszystkich oddziałach), zwiększona ilość godzin matematyki (i j. polskiego	retoryka, filozofia, przyrodnicze koło KOCZIS, Chemik Młody, Salon Młodych Twórców, Kawiarenka Poetycka, koło psychologiczne, dwa teatry szkolne, zespół muzyczny, Klub Wolontariusza, Caritas, zajęcia pozalekcyjne ze wszystkich przedmiotów, sklepik szkolny, pielęgniarka, psycholog, pedagog szkolny
Zespół Szkół Plastycznych, ul. Orłowska 39, tel. 624-82-13, fundusz na materiały i narzędzia 25 zł/ miesięcznie; rzonego	klasa reklamy wizualnej, fotografii i form użytkowych;	rysunku, malarstwa olejnego, rzeźby, ceramiki, medalierstwa, grafiki komputerowej, historii sztuki, oraz przedmioty w zakresie rozszerzonego programu maturalnego, pielęgniarka i lekarz stomatolog, bufet
Gimnazjum Amerykańskie, ul. Łowicka 41, tel. 664-69-71;	brak danych szczegółowych	
Gimnazjum i Liceum Jezuitów w Gdyni, ul. Tatrzańska 35, tel. 661-61-80;	klasy ogólne z rozszerzonym j. angielskim i obowiązkowym językiem dodatkowym: hiszpańskim, francuskim lub niemieckim;	koła: sportowe, zespół cheerleaderek, matematyczne, biologiczne, chemiczne, historyczne, językowe plastyczne, klub astronomiczny, teatr szkolny, klub badaczy Bałtyku, zespół muzyki średniowiecznej, warsztaty psychologiczne, klub europejski, grupy wolontariatu, klub japonistyczny, projekty wymiany międzynarodowej, koło PCK, radiowęzeł, redakcja gazetki szkolnej, bufet obiadowy, gabinet medyczny, zajęcia na pływalni, własny basen
Gdyńska Szkoła Społeczna, ul. Kapitańska 37, tel. 621-65-00, 520 zł/ miesięcznie zaa jedno dziecko, 416 zł/ miesięcznie dla rodzeństwa za każde dziecko;	klasy z rozszerzonym programem nauczania j. angielskiego i j. niemieckiego;	tańce, zajęcia plastyczne, koło wokalne, gimnastyka rekreacyjna dla dziewcząt, koło informatyczne, matematyczne, historyczne, literackie, teatralne, turystyczno-krajoznawcze, drama, zajęcia dodatkowe z j. angielskiego, drużyna odysei umysłu, nauka Braille'a, koło ekologiczne i chemiczne, piłka nożna, koszykówka, koło wolontariackie, obiady dowożone do szkoły

Rumia

Nazwa i adres	Klasy z autorskim programem nauczania	Zajęcia dodatkowe, opieka medyczna
Gimnazjum nr 1, ul. Rodziewiczówny 10, tel. 671-07-90	klasa matematyczno-informatyczna, klasa z rozszerzonym programem nauczania j. angielskiego, klasa sportowa	koła: wokalne, ekologiczne, informatyczne, teatralne, redakcyjno -informatyczne, ornitologiczne, turystyczne, chemiczne, fizyczne, dekoratorskie, techniczne, liczne sportowe, pielęgniarka, stomatolog, stołówka, w przygotowaniu, pływalnia
Gimnazjum nr 2, ul. Świętojańska 11, tel. 671-06-45;	klasa matematyczno-informatyczna, klasa z rozszerzonym programem nauczania j. angielskiego, klasa humanistyczna	koło sportowe, gazetka szkolna, zajęcia komputerowe, klub wolontariatu, zajęcia ekologiczne, pielęgniarka, stołówka
Gimnazjum nr 4, ul. Batorego 29, tel. 671-01-40;	klasy ogólne	koła: informatyczne, geograficzne, historyczne, plastyczne, techniczne, stołówka, pielęgniarka raz w tygodniu
Salezjańskie Gimnazjum, ul. Świętojańska 1, tel. 771-31-22, czesne 330 zł miesięcznie;	klasa z rozszerzonym j. angielskim, matematyczna, biologiczno-chemiczna, humanistyczna	koła: biologiczne, chemiczne, geograficzne, matematyczne, teatralne, literackie, językowe - j. angielski, j . niemiecki, sportowe, chór, zajęcia na ściance wspinaczkowej, pielęgniarka

Gmina Pruszcz Gdański

Nazwa i adres	Klasy z autorskim programem nauczania	Zajęcia dodatkowe, opieka medyczna
Gimnazjum nr 1, Pruszcz Gdański, ul. Niemcewicza 1, tel. 682-32-13	klasy: językowa z kontynuacją programu rozszerzonego z j. angielskiego i dodatkowym j. niemieckim, językowa z kontynuacją programu rozszerzonego z j. niemieckiego i dodatkowym j. angielskim, informatyczna z j. angielskim i niemieckim, ogólna z j. angielskim i niemieckim;	koła: teatralne, warsztaty dziennikarskie, klub Europejczyka, kółka językowe: angielski, niemiecki, informatyczne, ekologiczne, matematyczne, kółko modelarstwa, zespół muzyczny, koło plastyczne, sportowe, psycholog, pedagog, pielęgniarka, zajęcia terapii pedagogicznej, zajęcia basenowe, stołówka, zajęcia komputerowe, hala widowiskowo-sportowa
Gimnazjum nr 2, Pruszcz Gdański, ul. Tysiąclecia 5, tel. 682-35-14;	klasy ogólne;	koła: j. niemieckiego, sportowe, informatyczne, unijne, stołówka, pielęgniarka, świetlica, biblioteka z czytelnią, zajęcia informatyczne, zajęcia z przedsiębiorczości
Gimnazjum nr 4, Pruszcz Gdański, ul. Kasprowicza 16, tel. 682-20-24;	klasa intergracyjna z wiodącym programem nauczania matematyki i fizyki, klasa humanistyczna z historią regionu, klasa informatyczna z przedsiębiorczością, klasa matematyczna z turystyką;	koła: europejskie, młodego przedsiębiorcy, językowe, informatyczne, historyczne, ekologiczne, geograficzne, matematyczne, sportowe, pielęgniarka, stołówka
Gimnazjum w Łęgowie, ul. Szkolna 10, tel. 682-85-24;	klasy ogólne;	koła: sportowe, informatyczne, teatralne, turystyczne, matematyczne, chemiczne, biologiczne, j. polskiego, klub europejski, stołówka, pielęgniarka
Gimnazjum Publiczne w Straszynie, ul. Starogardzka 16, tel. 682-89-66;	klasy ogólne z j. angielskim i niemieckim;	koła: matematyczne, informatyczne, plastyczne, klub europejski, ekologiczne, sportowe, pielęgniarka, psycholog, pedagog, logopeda, zajęcia indywidualne uzupełniające, stołówka, świetlica, biblioteka z czytelnią
Gimnazjum w Przejazdowie, ul. Jesionowa 7, tel. 682-84-86;	klasy ogólne z j. angielskim i niemieckim;	koła: informatyczne, j. angielskiego, sportowe, matematyczno-fizyczne, j. polskiego, pracownia informatyczna, pielęgniarka, stołówka, świetlica, biblioteka z czytelnią
Gimnazjum w Pszczółkach, ul. Pomorska 25, tel. 682-91-34;	brak danych szczegółowych	
Gimnazjum w Rotmance, ul. Piłsudskiego 37, tel. 683-08-50;	klasy ogólne;	koła: biologiczne, teatralne, fotografii i filmu, zajęcia przedsiębiorczości, zajęcia dziennikarskie, zajęcia rzeźby i malarskie, sportowe, zajęcia na basenie, koło Europejczyka, nauka gry na instrumentach (gitara, pianino, skrzypce), koło polonistyczne, zajęcia z języka angielskiego, niemieckiego, rosyjskiego, warsztaty przygotowujące do egzaminów (3 klasa gimnazjum), pielęgniarka

Gdańsk

Nazwa i adres	Klasy z autorskim programem nauczania	Zajęcia dodatkowe, opieka medyczna
Prywatne Gimnazjum Lingwista, ul. Malczewskiego 51, tel. 303-30-30, czesne 500 zł miesięcznie, stypendia naukowe w wysokości 250 zł miesięcznie dla osób, które ukończyły z wyróżnieniem szkołę podstawową oraz są laureatami lub finalistami konkursów;	klasa dwujęzyczna z wykładowym j. angielskim, klasy z rozszerzonym programem j. angielskiego, j. niemieckiego, informatyki i matematyki, klasy o profilu artystycznym (plastycznym lub teatralnym), klasy z dodatkowym (trzecim) językiem obcym (hiszpański, francuski, włoski, rosyjski, łacina);	koła: miłośników kultury romańskiej, kultury iberyjskiej, warsztaty: plastyczne, teatralne, psychologiczne, zajęcia dla uczniów z orzeczeniem o dysleksji, dysgrafii i dysortografii, indywidualne konsultacje przedmiotowe, zajęcia przygotowujące do egzaminu gimnazjalnego w klasie III (5 godz. tygodniowo), przygotowanie do egzaminów certyfikatowych z j. angielskiego, j. niemieckiego, j. francuskiego, j. włoskiego i j. rosyjskiego, redakcja gazetki szkolnej, klub turystyczny, przedmiotowe koła naukowe, koła sportowe prowadzone na sali gimnastycznej, siłowni, basenie i kortach tenisowych, kawiarenka oferująca drugie śniadania oraz obiady, opieka psychologa, lekarza i pielęgniarki
Gimnazjum Społeczne im. Zjednoczonej Europy, ul Ogarna 56, tel. 301-43-27, czesne 560 zł miesięcznie;	wszystkie klasy z rozszerzonym programem nauczania j. polskiego, matematyki, j. angielskiego i informatyki, dodatkowo obowiązkowy j. niemiecki;	koła przedmiotowe, informatyczne, zajęcia sportowe
I Społeczne Gimnazjum STO, ul. Polanki 11, tel. 552-43-61, wpisowe 800 zł płatne w dwóch ratach, czesne 550 zł miesięcznie;	klasa z poszerzonym programem j. obcych - j. angielski i j. niemiecki, dodatkowo rozszerzony program matematyki;	ekologiczne, dziennikarskie, muzealne, teatralne i dramowe - prowadzone przez aktorów, literackie, warsztaty psychologiczne, zajęcia kultury fizycznej - siatkówka, gry zespołowe, pływanie, muzyka, plastyka, fakultet - biologiczno-chemiczny, informatyczny, geograficzny, humanistyczny, terapia pedagogiczna dla uczniów z dysleksją, dodatkowe zajęcia wspierające z poszczególnych przedmiotów, pielęgniarka, stołówka
II Społeczne Gimnazjum STO, ul. Kartuska 245, tel. 302-68-74; czesne: 550zł miesięcznie, wpisowe 800 zł;	klasy ogólne z j. angielskim, od przyszłego roku j. niemiecki i francuski; oraz zwiększoną ilością godzin z j. polskiego, matematyki, fizyki,	koła: judo, dyskusyjny klub filmowy, informatyczne, bractwo rycerskie, sportowe, teatralne, terapia pedagogiczna, koła językowe, pielęgniarka, stołówka, pracownia komputerowa, zajęcia basenowe, radiowęzeł, gazetka szkolna, harcerstwo, realizowany program Hanza,
III Społeczne Gimnazjum STO, ul. Waryńskiego 36, tel. 341-70-25; czesne 560 zł miesięcznie, wpisowe 800 zł;	klasy z rozszerzonym programem j. angielskiego, informatyki chemii, geografii, biologii, sztuki;	koła: bębniarsko - teatralne, plastyczne, fotograficzne, poetycko-literackie, matematyczne, chemiczne, geograficzne, informatyczne, językowe: j.angielskiego i niemieckiego, redakcja internetowej gazetki szkolnej, Dyskusyjny Klub Filmowy, sportowe, różnorodne zajęcia warsztatowo - psychologiczne, pielęgniarka, stołówka
IV Społeczne Gimnazjum STO, ul. Dragana 22; tel. 302-97-96 czesne: 500 zł miesięcznie, wpisowe 500 zł;	klasy ogólne z rozszerzonymi godzinami przedmiotów podstawowych;	koła: matematyczne, fizyczne, historyczne, informatyczne, teatralne, sportowe, zajęcia basenowe, plastyczne, polonistyczne, ekologiczne, zajęcia z konwersacji z j. niemieckiego i angielskiego, indywidualne i grupowe zajęcia uzupełniające dla dzieci z dyslekcją, zajęcia logopedyczne, indywidualne zajęcia wyrównawcze, kursy przygotowawcze humanistyczne i matematyczno-przyrodnicze, kółko turystyczno -krajoznawcze, pielęgniarka, stołówka, gazetka szkolna, pracownia komputerowa, pracownia chemiczna
Pierwsze Prywatne Gimnazjum, ul. Związku Jaszczurczego 3, tel. 348-70-29;	brak danych szczegółowych	
Gimnazjum Programów Indywidualnych, ul. Polanki 124/2, tel. 552-41-88, czesne 400 zł miesięcznie, wpisowe 350 zł;	programy indywidualne;	zajęcia fakultatywne: psychologia, filozofia, j. francuski, j. japoński, j. rosyjski, matematyka-pomoc, zajęcia artystyczne: ceramika, rzeźba, projektowanie graficzne, malarstwo i rysunek, historia sztuki, warsztaty plastyczne, zajęcia z terapii pedagogicznej dla uczniów z dysleksją, dysortografią, dysgrafią, zajęcia sportowe: sztuka samoobrony (sambo), unihokej, taniec nowoczesny, aerobik, opieka psychologa i pedagoga, pielęgniarka, bufet
Gimnazjum Gedanensis, ul. Towarowa 40, tel. 341-78-51, czesne 600 zł miesięcznie;	we wszystkich klasach: obowiązkowy drugi język, rozszerzony program j. angielskiego, rozszerzony program wychowania fizycznego - w tym basen, rozszerzony program z informatyki, polskiego i matematyki;	zajęcia wyrównawcze, koła: szachowe, matematyczne, informatyczne, plastyczne, fotograficzne, gitarowe, keyboardowe, zajęcia na basenie i lodowisku w soboty i niedziele (poza wf-em), dodatkowe zajęcia z hiszpańskiego i francuskiego, sklepik, pielęgniarka, lekarz
Niepubliczne Gimnazjum, ul. Jagiellońska 46, tel. 557-50-81, 557-50-82;	brak danych szczegółowych	

Muzeum ma wolne

W okresie świątecznym większość placówek kulturalnych będzie nieczynna. Między innymi Dział Sztuki Dawnej Muzeum Narodowego w Gdańsku (ul. Toruńska 1, tel. 301-70-61), który informuje, że zamyka swoje podwoje w dniach 25-28 marca.

KOMUNIKAT

Sopot. Goth Metal Nacht

Gotyk u bluesmanów

Daily Blues to lokal znany także pod nazwą Sopocki Dom Bluesa, który od kilku lat propaguje ten gatunek w Trójmieście. Jednak dzisiaj w klubie zagoszczą dźwięki mroczne, rockowe i o lata świetlne od bluesa oddalone – gościem DB będzie Goth Metal Nacht.

To już druga odsłona tej imprezy, poprzednia edycja także odbyła się w Daily Blues miesiąc wcześniej. Organizatorzy zaznaczają, że ideałem do którego dążą są spotkania co dwa tygodnie na „balandze gotyckiej".

Dzisiaj królować będą rock gotycki i gothmetal.

Dodatkowe informacje o imprezie znaleźć można na stronie www.gmnacht.prv.pl lub pod adresem e-mail: mbalkor@polbox.com

Dzisiaj, godz. 20. Daily Blues, Sopot, ul. Władysława IV 1A, tel. 551-39-39. Wstęp wolny.

(ma)

FILMY OSTATNIEJ SZNASY

Kadr z filmu „Trzeci". Fot. Kino Świat

- Neptun żegna się z trzema tytułami. Jutro schodzą z afisza „Constantine", „Prymas" i „Faustyna".
- Kino Kameralne w piątek całkowicie zmienia repertuar, w związku z tym dzisiaj ostatnia szansa obejrzeć tam „Zło", „Lawendowe wzgórze", „Marzyciela" i „Kinsey".
- Jeszcze tylko dzisiaj w Krewetce pokazywany jest film Jana Hryniaka „Trzeci".
- W Kinopleksie już jutro przestanie straszyć „Egzorcysta. Początek"- dzisiaj ostatnie seanse.
- Sopockie kino Polonia żegna się dzisiaj z „Tulipanami" i „Marzycielem".
- W Bałtyku dzisiaj ostatnie pokazy „Egzorcysty. Początek", „Klątwy" i „Zebry z klasą".

(ma)

Gdańsk. Muzyka i rozważania

Pieśni wielkopostne

Repertuar najbliższych koncertów Polskiego Chóru Kameralnego przygotowany został specjalnie z myślą o zbliżających się świętach.

Wysłuchamy m. in. „Krzyża Świętego" – pieśni wielkopostnej z I połowy XVI w., „Tutto t'Compiuto" autorstwa Ireneusza Łukaszewskiego oraz dzieł Krzysztofa Pendereckiego – „De Profundis", „Benedictum Dominum" i „Agnus Dei".

Będą jednak drobne różnice w doborze muzyki. Dzisiaj wysłuchamy także „Jesu Dulcis Memoria" Otto Olssona i „Agnus Dei" z Missa Dona Nobis Pacem Ernsta Peppinga.

Natomiast w czasie jutrzejszego koncertu – „Muzyka i Słowo na Wielki Piątek" – utwory te zastąpi Epitafium z cyklu „Trzy Pieśni Żałobne" Edwarda Pałłasza.

– Oba koncerty różni przede wszystkim ilość muzyki – mówi dyrektor chóru, Jan Łukaszewski. – Piątkowy występ łączymy z rozważaniami arcybiskupa Tadeusza Gocłowskiego, stąd zmieniony repertuar. Utwór Edwarda Pałłasza dołączyliśmy po konsultacji z arcybiskupem. To dzieło świeckie, ale wydawało nam się, że odpowiednie na koncert wielkopostny - Epitafium poświęcone zostało ofiarom Katynia. Sądzimy, że to trafny tekst na Wielki Piątek.

A skąd pomysł na wykorzystanie tylu utworów mistrza Pendereckiego?

– Powodów jest kilka- tłumaczy Jan Łukaszewski.- Przygotowujemy się właśnie do nagrania płyty z jego utworami. Byliśmy gośćmi koncertu dedykowanego Pendereckiemu, zorganizowanego w ub.r. w Warszawie z okazji wręczenia mu nagrody Premium Imperiale- uważanej za artystycznego Nobla. A poza tym ja osobiście cenię sobie jego dzieła. Są nastrojowe, poważne, a przy tym – wbrew różnym opiniom krążącym o muzyce współczesnej – po prostu ładne.

Polski Chór Kameralny ma w planach nagranie w tym roku płyty z utworami Krzysztofa Pendereckiego. Stąd silna obecność kompozytora w repertuarze najbliższych koncertów chóru. Fot. Adam Warżawa

Dzisiaj, godz. 20. Sanktuarium Matki Bożej Fatimskiej, Gdańsk Żabianka, Pl. Kardynała Wyszyńskiego 1. Jutro, godz. 21. Bazylika Mariacka, Gdańsk, ul. Podkramarska 5. Na koncerty wstęp wolny.

Magdalena Andrzejczyk

Gdańsk. „Przestrzenie Biblii" w Krewetce

Święte miejsca chrześcijan

Właściwie bardziej to wystawka niż wystawa. Na ścianach w foyer kina rozwieszone są fotografie księdza Kazimierza Juszko, plon jego wyprawy do Ziemi Świętej. Ekspozycja zatytułowana jest „Przestrzenie Biblii" i trafiła do kina w związku z premierą filmu „Opowieść o Zbawicielu".

– Pielgrzymka do Ziemi Świętej przydarza się ludziom raczej w jesieni ich życia. Ja natomiast udałem się tam w dziesiątym roku mojego kapłaństwa – opisuje swoją podróż autor. – Wyjazd ten diametralnie odmienił moje spojrzenie na Ewangelie i moje przeżywanie chrześcijaństwa.

Rezultat tej odmiany to fotografie ilustrujące święte miejsca chrześcijan, np. Grotę Narodzenia w Betlejem, kopułę Skały – meczet ze świętą skałą na której Abraham miał poświęcić swojego syna Izaaka. Są też obrazki prezentujące współczesne życie mieszkańców Ziemi Świętej – na jednym ze zdjęć widać opustoszałe w szabat ulice, na innym ortodyksyjnych Żydów w tradycyjnych strojach z „komórką" w dłoni. Wszystkim fotografiom towarzyszą komentarze autora oraz odpowiednio dobrane fragmenty z Biblii.

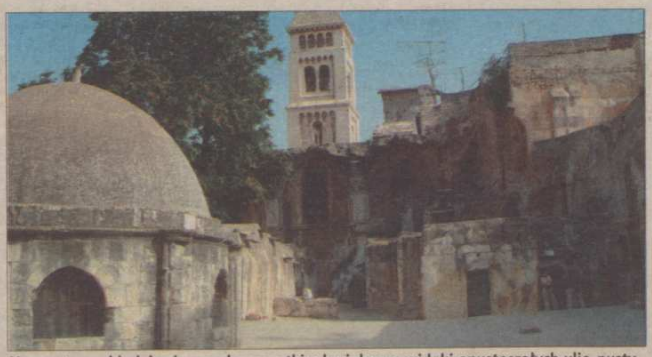

Na wystawę składają się przede wszystkim krajobrazy, widoki opustoszałych ulic, pustyni i miejsc świętych. Fot. Kazimierz Juszko

Wystawa czynna codziennie (do połowy kwietnia) w godzinach otwarcia kina. Cinema City Krewetka, Gdańsk, ul. Karmelicka 1, tel. 769-31-03. Wstęp wolny.

(ma)

WODOWANIE KSIĄŻKI

Morscy ratownicy

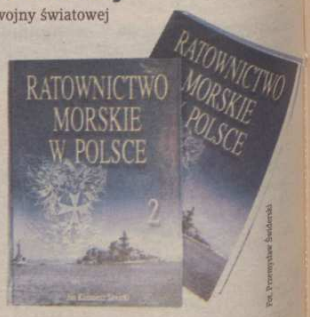

Fot. Przemysław Świderski

Zakończenie II wojny światowej przyniosło Polsce granicę morską od Szczecina po Elbląg. Niestety na wodach terytorialnych znajdowały się setki wraków niemieckich statków i okrętów, które stanowiły duże utrudnienie dla żeglugi. Trzeba było wykonać olbrzymią pracę usunięcia niebezpiecznego złomu i zadanie to należało do polskich służb ratownictwa morskiego.

Najtrudniejszym latom w historii tych służb poświęcony jest drugi tom książki Jana Kazimierza Sawickiego „Ratownictwo morskie w Polsce", traktujący o okresie 1945-1961. Praca wydana nakładem Akademii Morskiej w Gdyni będzie oficjalnie „wodowana" w klubie studenckim tej uczelni. Oprócz spotkania z autorem odbędzie się wręczenie książki członkom senatu AM.

Dzisiaj, godz. 11.45. Klub Bukszpryt w Gmachu Głównym Akademii Morskiej, Gdynia. Wstęp wolny.

(tor)

WAŻNE TELEFONY

■ POSIŁKI NA TELEFON

Catering - tanie posiłki dowozimy, 554-30-30

KRÓLEWSKA, 301-58-90, pizze gratisowe, www.krolewska.com.pl

Pizzeria NAPOLI, 20% taniej, 301-41-46

■ RÓŻNE

Pomoc drogowa 661-77-47

661-60-76, 96-31

Weterynaryjne wizyty domowe, całodobowo, 559-89-56

■ ZAKŁADY POGRZEBOWE

■ GDAŃSK

Miejski Zakład Zieleni
Gdańsk Wrzeszcz
Partyzantów 27
- całodobowe usługi pogrzebowe,
345-12-99, 341-30-02;

PPU ZIELEŃ Sp. z o.o.
(dawne Miejskie Przedsiębiorstwo Zieleni)
Gdańsk-Wrzeszcz,
Partyzantów 76
- całodobowe usługi
- własna chłodnia
- ZAKŁAD KREMACJI
- przewóz zwłok
- 341-73-35, 341-20-71
0601-84-66-16

Pogotowie Pogrzebowe – całodobowe usługi 94-35;

Syriusz – całodobowo, chłodnia, Żaspa, 761-81-83

Usługi Pogrzebowe Tanatos, Jaskółcza 3, tel. 305-56-37, przewozy zwłok całodobowo

■ SOPOT

Andrzej Kolbek, Sopockie Centrum Pogrzebowe, Sopot, Niepodległości 804A, 550-68-70 całodobowo.

Anubis! Gizela Zdyń, całodobowe, 555-07-31 Sopot, ul. Abrahama 27

Biuro OBOL posługa kompleksowa - najtaniej negocjujemy ceny Sopot, 551-32-45, całodobowo

Cmentarz Komunalny Sopot, własna chłodnia, całodobowo 551-03-50, 0609-06-09-65

■ GDYNIA

Chejron, dyżur całodobowy, Witomińska 39, 621-19-44

Concordia, chłodnia, całodobowo, 622-51-41, 660-62-64

Dal, Kack, całodobowo, bezgotówkowo, 664-83-61

Zarząd Cmentarzy Komunalnych Gdynia
660-89-50, 679-13-08
całodobowo, przewozy, chłodnia, bezgotówkowe rozliczanie kosztów

■ RUMIA

Ostatnia Posługa - całodobowo 058/ 671-23-33, 0501/ 163-354

Jeżeli chcesz zamieścić ogłoszenie w tej rubryce zadzwoń tel. 30-03-216, 660-65-16

KINO

Tytuł	Godzina
GDAŃSK	
Neptun ul. Długa 57 tel. 301-82-56	Zebra z klasą 10, 14.15; Constantine 12, 20.10; Faustyna 16.15; Prymas 18
Helikon ul. Długa 57 tel. 301-53-31	kino nieczynne
Kameralne ul. Długa 57 tel. 301-53-31	Zło 14.20; Lawendowe wzgórze 16.25; Marzyciel 18.20; Kinsey 20.15
Żak al. Grunwaldzka 195/197	Spragnieni miłości 18.15; Chunkingk Express 20
SOPOT	
Polonia ul. Boh. Monte Cassino 55/57 tel. 551-05-34	Tulipany 16; Constantine 18; Marzyciel 20.20
Bałtyk ul. Bohaterów Monte Cassino 30 tel. 551-18-56	Klątwa 14.45; Zebra z klasą 16.40; Melinda i Melinda 18.30; Egzorcysta 20.30

KINOPLEX

Alfa Centrum, Gdańsk
ul. Kołobrzeska 41 c, II p., tel. 767-99-99, www.kinoplex.pl

Tytuł	Godzina	Czas trwania
Opowieść o Zbawicielu	11.15, 14.30, 17.45	180 min
Zebra z klasą	11, 13, 15, 17	94 min
Kubuś i Hefalumpy	11, 12.30	68 min
Constantine	10.30, 13, 15.30, 18, 20.30	121 min
Podwodne życie ze Stevem Zissou	13.45, 20.15	118 min
Trzeci	19, 21	95 min
Aviator	14.15, 19.45	170 min
Egzorcysta	21	114 min
Hitch	11, 13.15, 15.30, 17.45, 20	115 min
Kinsey	11.30, 18	115 min
Dzienniki motocyklowe	16.15	121 min
Za wszelką cenę	12, 14.30, 17, 19.30	136 min
Poznaj moich rodziców	14, 18.30, 20.45	115 min
Zatańcz ze mną	16	105 min
Marzyciel	12.15, 17.30	105 min

- tanie wtorki i czwartki - 13 zł, poniedziałek, środa, piątek do godz. 17 - 14 zł
- piątek po godz. 17, sobota, niedziela i święta - 17 zł
- seniorzy i dzieci - cały tydzień - 13 zł
- studenci od poniedziałku do godz. 17 w piątek - 13 zł
- poranki - sobota, niedziela - filmy b.o. do godz. 13 - 12 zł
- bilety grupowe - dla szkół - 11 zł, dla grup zorganizowanych - 13 zł

FILMY OSTATNIEJ SZANSY

horror USA

Egzorcysta: Początek ☺

- **Czas: 114 min.**
- **Dozw. od lat 18**
- **Reż. Paul Schrader**
- **Wyst.: Stellan Skarsgard, Izabella Scorupco, Gabriel Mann**

Fot. SPI

Ojciec Merrin spotyka w Kairze kolekcjonera antyków, który namawia go do wzięcia udziału w brytyjskiej wyprawie archeologicznej w odległych rejonach Kenii.

Grany w Multikinie, Kinopleksie, Krewetce, Silver Screen

familijny RPA/USA

Zebra z klasą ☺

Czas: 94 min.
- **Dozw. bez ograniczeń**
- **Reż. Frederik Du Chau**
- **Głosy: Joanna Węgrzynowska , Maciej Stuhr , Adam Ferency**

Fot. Monolith

Film o zebrze, która dorasta w przekonaniu, że jest koniem wyścigowym. Z pomocą przyjaciół realizuje marzenie o bieganiu feb w leb z rumakami pełnej krwi.

Grany w Multikinie, Kinopleksie, Krewetce, Silver Screen, Neptunie, Bałtyku

Rabaty z Dziennikiem

Dziennik Bałtycki KUPON RABATOWY* - SUPERZNIŻKI

„KONTRABASISTA na zająca"
w Teatrze Miejskim

cena biletu ~~26~~ zł (od osoby)

cena biletu z rabatem 16 zł (od osoby)

24 marca, o godz. 19
TEATR MIEJSKI w Gdyni

*) kupon ważny tylko 24 III 2005 r.

Nie przegap takiej okazji!

MULTIKINO

Multikino sp. z o.o. al. Zwycięstwa 14 (10 sal kinowych)
tel. 340-30-99, www.multikino.pl

Tytuł	Godzina	Czas trwania
Pasja	10.30	110 min
Opowieść o Zbawicielu	10, 13.30, 17, 20.30	180 min
Aviator	11.45, 18	170 min
Constantine	11, 13.30, 16, 18.30, 21	121 min
Egzorcysta	16.30, 19	115 min
Hitch	13, 15.30, 18, 20.30	115 min
Kinsey	13.15, 21.30	118 min
Piła	15.30, 21.45	100 min
Płonąca pułapka	13.45, 16.15	115 min
Poznaj moich rodziców	16.30, 19, 21.30	115 min
Siła strachu	14.30, 16.45, 19, 21.15	102 min
Skarb narodów	11.15	131 min
Trzeci	18.15, 20.45	95 min
Za wszelką cenę	14.15, 17.15, 20.15	147 min
Zatańcz ze mną	18.45, 21.30	106 min
Inferno	10.15	121 min
Kubuś i Hefalumpy	9.30, 11.15, 13, 14.45	71 min
Lemony Snicket - Seria niefortunnych zdarzeń	9.45, 12	105 min
Lucky Luke	11.30	86 min
Zebra z klasą	9.15, 11.30, 13.45, 16	94 min

- pon.-czw. - 14 zł
- pt. do godz. 17 - 14 zł
- pt. po godz. 17 - 17 zł
- sob., niedz. i dni świąteczne - 17 zł
- ulgowe (seniorzy i dzieci pon. 12 lat, studenci, uczniowie) - 13 zł
- poranki dla dzieci (sob., niedz. i dni świąteczne) do godz. 12.30 - 13 zł
- grupowe (min. 15 osób) - 12 zł
- Multibabykino - 10 zł

Godziny otwarcia kas: 9

SILVER SCREEN

Centrum Rozrywki Gemini, Gdynia,
ul. Waszyngtona, tel. 628-18-00, www.silverscreen.com.pl

Tytuł	Godzina	Czas trwania
Opowieść o Zbawicielu	9.15, 13, 16.45	180 min
Constantine	10.30, 13.15, 17, 19.45, 22.30	121 min
Trzeci	15, 20	95 min
Siła strachu	18, 20.15, 22.35	102 min
Zebra z klasą	10.15, 12.30 seans dla matek z dziećmi, 14.45, 17.30	94 min
Podwodne życie ze Stevem Zissou	12.20, 22.15	118 min
Hitch	12.50, 16.15, 19, 21.30	115 min
Egzorcysta	12, 22	114 min
Kinsey	16, 20.30	118 min
Aviator	14.50, 20.45	166 min
Za wszelką cenę	18.45, 21.45	137 min
Piła	17.15	100 min
Poznaj moich rodziców	14.40, 19.30	115 min
Zatańcz ze mną	12.15, 18.15	106 min
Marzyciel	10.20, 15.30	106 min
Kubuś i Hefalumpy	11, 12.45, 14.30	71 min
Lemony Snicket - Seria niefortunnych zdarzeń	10	105 min

- normalne: pon.-czw. - 15 zł; pt.-niedz. - 18 zł
- studenci, uczniowie: pon.-czw. - 13 zł; pt.-niedz. - 15 zł
- grupowe: (powyżej 15 osób - do godz. 17) - 11 zł
- dla dzieci do lat 12 (na filmy animowane) - 13 zł
- dla seniorów - 13 zł

CINEMA CITY KREWETKA

Cinema City Krewetka, Gdańsk
ul. Karmelicka 1, tel. 769-30-00, www.cinema-city.pl

Tytuł	Godzina	Czas trwania
Opowieść o Zbawicielu	10, 13.30, 17, 20.30	180 min
Drzwi w podłodze	13, 17.30, 19.45, 22	111 min
Constantine	14.15, 16.45, 19.15, 21.45	121 min
Siła strachu	10.30, 15.30, 17.45, 20, 22.15	101 min
Trzeci	15.15	95 min
Zebra z klasą	10, 12, 14, 16, 18	104 min
Hitch	12.45, 15, 17.15, 19.30, 21.45	115 min
Egzorcysta	14, 22	114 min
Kinsey	16	118 min
Piła	13.45	102 min
Dzienniki motocyklowe	10.30	128 min
Aviator	18.45	170 min
Za wszelką cenę	18.15, 21	147 min
Poznaj moich rodziców	20.15, 22.30	111 min
Lucky Luke	11.15, 13.30	86 min
Marzyciel	16.15	106 min
Kubuś i Hefalumpy	11, 12.30	68 min
Skarb narodów	11.30	131 min
Lemony Snicket - Seria	11.30	108 min

- normalne (pon.-czw. i pt. do godz. 17) - 15 zł (pt. od godz. 17 i sob.-niedz.) - 18 zł
- ulgowe dzieci do lat 12 - 13 zł studenci - 13 zł (pon.-czw. i pt. do godz. 17) - 15 zł (pt. od godz. 17 i sob.-niedz.)
- seniorzy powyżej 60 lat i osoby niepełnosprawne cały tydzień - 13 zł
- bilety grupowe (grupy powyżej 15 osób) (na filmy Warner Bros, Forum Film i UIP inne ceny) - 11 zł, pon.-czw. i pt. do godz. 17

TEATR

Tytuł	Godzina/Cena	Gdzie
Gdynia **Kontrabasista**	19	Teatr Miejski ul. Bema 26 tel. 621 02 26

Redakcja nie ponosi odpowiedzialności za zmiany w repertuarach dokonane po zamknięciu wydania gazety.

JESTEŚ W POTRZEBIE

■ TELEFONY ALARMOWE
Dziennik Bałtycki – 0 800 1500 39, **Policja** 997, **Straż Miejska** 986, **Straż Pożarna** 998, **Pogotowie Ratunkowe** 999, **Pogotowie Weterynaryjne** 983, **Pogotowie Energetyczne** 991, **Pogotowie Ciepłownicze** 993, **Pogotowie Gazowe** 992, **Pogotowie Techniczne** 995, **Pogotowie Wod.-Kan.** 994, **Pogotowie Drogowe** 954 i 981

■ CENTRUM ZARZĄDZANIA KRYZYSOWEGO WOJEWODY tel. 307-72-04

■ POSZUKIWAWCZE OCHOTNICZE POGOTOWIE RATUNKOWE (szukają zaginionych bezpłatnie) tel. 693 - 519-431; 504-232-039

■ POGOTOWIA RATUNKOWE
■ GDAŃSK- Wrzeszcz, ul. Orzeszkowej 1, wypadkowy ul. Sosnowa, tel. 347 82 51-52, 999, 341 10 00.
■ GDYNIA- ul. Żwirki i Wigury 14, tel. 620 00 01, 620 00 02. Całą dobę, **ul. Białowieska 1,** tel. 625-05-93, 625-19-99. Całą dobę
■ SOPOT- ul. Bolesława Chrobrego 10, tel. 551-11-56, 551-18-92

■ DYŻURY SZPITALI
■ GDAŃSK - Klinika Chirurgii AMG, ul. Dębinki 7, tel. 349 24 90, **Klinika Chorób Oczu AM,** ul. Dębinki 7, tel. 341 74 93, **Szpital Specjalistyczny św. Wojciecha** al. Jana Pawła II 50, Gdańsk Żaspa tel. 768 40 00, oddz. ratunkowy tel. 768 45 03, **Szpital Woj. im. M. Kopernika,** ul. Nowe Ogrody 1/6, tel. 302 30 31, **Szpital Marynarki Wojennej,** ul. Polanki 117, tel. 552 63 18
■ GDYNIA - Szpital Miejski, ul. Wójta Radtkego 1, tel. 620 75 01, 666 58 00; **Szpital Morski,** ul. Powstania Styczniowego 1, tel. 699 83 00, **Szpital Instytutu Chorób Morskich i Tropikalnych,** ul. Powstania Styczniowego 9 b, tel. 622 30 11

■ DYŻURY CAŁODOBOWE PORADNI CHIRURGICZNYCH
■ GDAŃSK - ZOZ dla Szkół Wyższych, al. Zwycięstwa 30, tel. 347 12 59
■ GDYNIA - Miejska Stacja Pogotowia Ratunkowego, ul. Żwirki i Wigury 14, tel. 660 22 05, 660 22 06
■ SOPOT - Centrum Medyczne SOPMED, ul. Chrobrego 6/8, tel. 551 32 51, 551 10 70 po g. 19

■ DYŻURY CAŁODOBOWE APTEK
■ GDAŃSK - Apteka Dyżurna, Gdańsk, ul. Kołobrzeska 32, **REAL,** tel. 511-85-58, 511-88-99; **Apteka Novum,** Gdańsk, ul. Opolska 3, tel. 556-38-22; **Apteka przy Arctowskiego** - Morena, codziennie 8.00-22.00, niedziele, święta. Dowóz leków, 058/345-74-17
■ GDYNIA - Apteka Dyżurna, Gdynia, Pl. Kaszubski 8, tel. 661-75-94,620-58-58
Apteka Pod Gryfem, ul. Starowiejska 34, tel. 620-19-82

■ POLICJA
■ Komenda Wojewódzka, Gdańsk, ul. Okopowa 15, tel. 301 62 21 **Kom. Miejska:** Gdańsk, ul. Nowe Ogrody 27, tel. 302 00 91; Gdynia, ul. Portowa 15, tel. 622 19 00; Sopot, al. Niepodległości 736, tel. 551 00 21

■ INF. PKS
Gdańsk, tel. 302-15-32, czynna codziennie w godz. 6.30-18.30; Gdynia, tel. 620-77-47, czynna pon.-pt. w godz. 7.30-15.30

■ INF. PKP 24 GODZ.
Gdańsk – tel. 94-36, 328-52-60, 328-14-60; Gdynia – tel. 94-36; Sopot – tel. 551-00-31, 94-36

■ INF. LOT
0801 300 952 – informacja, rezerwacja, (prywatne); 0801 300 953 – informacja, rezerwacja (służbowe)

■ INF. ZKM GDYNIA 24 GODZ.
0 801 174 194 informacja o godz. odjazdów autobusów i trolejbusów

■ INF. TURYSTYCZNA
ul. Długa 45 codziennie 10-20, tel. 301-91-51

Zamów ogłoszenie drobne przez internet! gratka.pl OGŁOSZENIA W INTERNECIE

PRACA

ZATRUDNIĘ

SUNREEF YACHTS

Gdańska Stocznia Jachtowa

zatrudni od zaraz:

- stolarzy meblowych
- laminiarzy
- tapicerów
- specjalistów od jachtowych instalacji elektrycznych i sanitarnych

Wymagane doświadczenie.

Forma zatrudnienia: umowa o pracę.

Telefon: **(058) 763-55-41**
Fax **(058) 763-55-42**

ASYSTENTÓW handlowców (2), przedstawicieli (3) oraz 5 magazynierów do 35 lat od zaraz! 1.700/ m-c) Tel. 661-10-58 Tel. 661-24-77

BUKIECIARKĘ- Florystkę, kwiaciarnia zatrudni od zaraz, 511-10-25, 0501-850-438 oraz 0502-179-779

DEKARZY, blacharzy, solidnych fachowców od zaraz, (0-58) 552-81-98, 0-501-797-332

DIAGNOSTĘ z uprawnieniami do pracy w Stacji Kontroli Pojazdów zatrudnię- P.U.H. Suncar Gdańsk, tel. 342-29-09, 602-240-502

FRYZJERÓW, 303-79-99

KAFELKARZY, 0604-051-106, 669-22-58

KIEROWCÓW, 0-500-777-836

KIEROWNIKA robót montaż balustrad roboty ogólnobudowlane, operatywnego, 0-507-193-310

KOLPORTERA do roznoszenia gazet mieszkającego w Gdańsku na ulicach Beethovena, Otwartej, Wagnera, Tylewskiego i w najbliższej okolicy. Praca na umowę-zlecenie od poniedziałku do soboty w godz. 5.00-6.30. Zarobek miesięczny ok. 200 zł netto. Zgłoszenia 22.03-29.03.05 w godz. 10.00-12.00 300-36-07

KONSULTANTKI Avon, (0-58) 302-89-89, 0-501-311-281

KRAWCOWE zatrudnię, Gdańsk- Osowa, (0-58) 552-72-90, 0-603-052-299

KRAWCOWE, szwaczki zatrudnię 554-52-39, 0602-727-685

KUCHARZA zatrudnię. Telefon, (0-58) 551-53-23

LAKIERNIKA i mechanika samochodowego, 34-24-111

LAKIERNIKA samochodowego, 0501-777-390

MECHANIKA samochodowego, wykwalifikowanego Wrzeszcz, (0-58) 344-22-33

MURARZY, solidnych fachowców od zaraz, (0-58) 552-81-98, 0-501-797-332

NAUCZYCIELI przedszkola z biegłą znajomością angielskiego, min. FCE, do pracy w grupach przedszkolnych angielskojęzycznych zatrudni My School. Informacje W My School, Gdańsk ul. Chrobrego 36/38a, 341-27-54, w godz. 10 -15

POSADZKARZY, 682-02-94, 0501-27-63-12

ROZNOSICIELI gazet- praca w godz. rannych 4.00 do 7.00) od poniedziałku do soboty, zajmująca 2,5- 3 godz. dziennie. Zarobek ok. 350 zł. netto. Szukamy osoby mieszkające w Sopocie na ul. Boh. Monte Casino i okolice. Zgłoszenia tel. od godz. 10.00-13.00m, tel. 300-36-21

ROZNOSICIELI prasy mieszkających na ul. Tuwima, Smoluchowskiego, Śniadeckich i okolice w Gdańsku- zatrudni Biuro Prenumeraty Prasy Bałtyckiej. Oferujemy pracę w godz. 4.00- 7.00 Zgłoszenia telefoniczne - 18.03.- 5.03.2005 w godz. 10.00- 12.00 tel. 300-36-07

ROZNOSICIELI prasy zamieszkałych w Pruszczu Gdańskim /ulica Wojska Polskiego i okolice/ zatrudni Dział Sprzedaży Gazet. Oferujemy stałą pracę na 2 godziny dziennie (między 4.00 a 7.00 rano). Zarobek netto miesięcznie około 250 zł. Zgłoszenia telefoniczne w godz. 10.00-14.00 tel. 30 0-36-17

SPAWACZY, monterów z uprawnieniami PRS, z książeczką żeglarską do pracy w eksporcie, tel. 663-97-37

WYKWALIFIKOWANE krawcowe zatrudnię- praca na terenie Gdyni. Tel. 600-218-396, 507-723-870

WYKWALIFIKOWANE krawcowe zatrudnię- praca na terenie Żukowa. Tel. 600-218-396, 507-723-870

ZŁOTNIKA 661-71-71

ADMINISTRACJA, handel, usługi- przedstawicieli handlowych, magazynierów, fakturzystów, asystentów handlowców, pomoc biurową, pracowników fizycznych (wiek do 35 lat) Tel. 524-06-72, 524-06-73

ASYSTENTÓW w Zespole Informacji, szkolenia, 662-01-95

DOMOWA, 1800,-, umowa- 0887-929-227

FIRMA budowlana zatrudni brukarzy tel. 522-95-73, 0695-64-05-22

FIRMA handlowa zatrudni kadrową, znajomość kadr, płace, ZUS, US, (0-58) 663-80-70

KWIACIARNIA zatrudni Bukieciarkę, 348-97-70, 345-29-44

NOWO otwarta firma handlowo-usługowa zatrudni i wyszkoli 7 pracowników do działu handlowego! Atrakcyjne wynagrodzenie (gwarantujemy bezpłatne szkolenia, możliwość awansu, 1.700 netto) Tel. 661-10-56, 661-24-77

NOWY oddział firmy zatrudni pracowników do działu handlowego na pełen etat, (do 35 lat) 555-22-50, 555-22-49

OCHRONA- dowódce zmiany do 35 lat (praca Gdańsk), 0508-059-681

OCHRONA- Operatora kamer przemysłowych do 35 lat (praca Gdańsk), 0505-116-469

OSOBY do roznoszenia ulotek na terenie Gdańska zatrudni Agencja Reklamowa, 0-889-056-564

PRACOWNICĘ do Snack Baru. Bar Big Johny Wały Jagiellońskie 5,, 0-607-315-995

PRACOWNIKÓW ochrony do 35 lat, powyżej 180 (praca Gdańsk), 0505/116-469

PRACOWNIKÓW ochrony z licencją oraz dozoru mienia, (0-58) 305-80-53 (10.00- 14.00)

ROZNOSICIELI prasy mieszkających w Gdańsku w dzielnicy Orunia Górna zatrudni Dział Sprzedaży Gazet. Oferujemy stałą pracę na 1,5-2 godziny dziennie (między 4.00 a 7.00 rano). Zarobek netto miesięcznie około 180 zł. Zgłoszenia telefoniczne w godz. 10.00-14.00 300-36-17

WYDAWNICTWO zleci przepisywanie, 0-506-117-169

INNE

PRACOWAŁEŚ: Niemcy, Holandia, Austria- odbierz p o d a t e k , (0-58) 301-82-63

SZUKAM PRACY

FAKTURZYSTKA średnie handlowe, podstawy księgowości, doświadczenie kierowniczne, 4 języki, dyspozycyjna, praca- biuro, sekretariat, recepcja,, 0-694-636-257

ABSOLWENTKA LO, 0508/32-67-25

BIZNES

BIURA RACHUNKOWE

BIURO licencjonowane, doradztwo, księgowość, 620-95-18

BIURO Rachunkowe, 305-25-22

BIURO rachunkowe, doradztwo EFEKT, 699-29-50

LICENCJONOWANE biuro- doradztwo, księgowość. 620-80-30

USŁUGI rachunkowe- pełen zakres. Doradztwo, licencja MF. Sopot 550-00-33, 555-09-07

WSPÓŁPRACA

ALFIN. Biuro Rachunkowe. 620-67-02. alfin@alfin.pl

KONSULTANTÓW- sprzedaż perfum 660-59-10-67

WYDZIERŻAWIĘ maszyny do waty cukrowej wraz z osprzętem na okres letni, 0505/591-120

PRZEJMĘ kupię zadłużoną spółkę, 0-502-971-021

KREDYTY

100.000.- Bez zabezpieczeń. 660-63-41

ATRAKCYJNE kredyty gotówkowe: samochodowe oraz mieszkaniowe!!! Bezpośredni przedstawiciel jednego z największych banków ratalnych. Zadzwoń, zapytaj jak niskie raty będziesz płacić. Minimum formalności- decyzja w ciągu 2 godzin. Biuro-, (0-58) 677-11-47

BŁYSKAWICZNA pożyczka gotówkowa- dostawa do domu, decyzja podjęta natychmiastowo, (0-58) 676-45-71

DOBRY kredyt: gotówkowy, hipoteczny, konsolidacyjny, Gdynia, Świętojańska 51,, (0-58) 620-96-66

DOTACJE unijne, doradztwo, 0605-82-64-28

GOTÓWKOWE, hipoteczne, konsolidacja, ubezpieczenia 344-95-22

KREDYTY „Na wczoraj", **(0-58) 305-18-29**

KREDYTY 0502/097-114 520-33-99

KREDYTY dla **firm**. Budowlane. Hipoteczne. Konsolidacyjne. Najtaniej. Najszybciej. 058/345-19-55

K R E D Y T Y gotówkowe, (0-58) 520-31-34

KREDYTY gotówkowe, hipoteczne, konsolidacyjne, samochodowe, minimum formalności. Decyzja 2 godziny, bez zgody współmałżonka, bez poręczycieli, Gdynia 620-08-71, 620-11-04, Gdańsk 524-31-37, 524-31-38

KREDYTY gotówkowe, konsolidacyjne- szybko, 550-14-43

KREDYTY gotówkowe- błyskawiczne, wszyscy, 0-509-880-154

KREDYTY gotówkowe- hipoteczne, bez poręczycieli- zatrudnieni, emeryci, renciści, również zadłużeni. Decyzja 1 godz., (0-58) 344-90-46, 0-509-864-032

MASZ kilka kredytów- weź jeden tańszy. Kredyty gotówkowe, konsolidacyjne, hipoteczne. (058)621-69-33

KREDYTY
HIPOTECZNE
- finansowanie **100%** wartości nieruchomości
- zakup, budowa, rozbudowa, remont

POŻYCZKI
- na dowolny cel pod zastaw nieruchomości
- refinansowanie innych kredytów
- na spłatę zobowiązań ZUS I US

(dla kredytów powyżej 50.000)

GOTÓWKOWE
(58) 783-50-13÷16
(58) 504-236-635
305337A

POŻYCZKI pod zastaw, 0888-381-686, 0609-141-461

POŻYCZKI pod zastaw, 0-502-316-918

P O Ż Y C Z K I - CHWILÓWKI! Natychmiast! Bez zaświadczeń o dochodach!, (0-58) 771-47-20, 0-801-807-807 koszt połączenia 0,33 gr

SUPER kredyt od ręki: gotówkowe, hipoteczne, (0-58) 305-12-28

SPRZEDAŻ

BUTLA gazowa, 11 kg, nowa, 65 zł, 0-602-252-198

CENTRALA telefoniczna Mikrotel, 400 zł, (0-58) 305-83-06

KASETON reklamowy 2-stronny, podświetlany, wym. 130/65 cm, oddam za darmo, (0-58) 301-54-40 10-18.00, 0-501-365-376

PRASA mimośrodowa, nacisk 16 t, fabryczna, polska, 3500 zł, (0-58) 679-48-18

TONER czarny 15A do drukarek laserowych Hewlett Packard serii 100-1005-1200-3300 nowy, oryginalny, zapakowany, 190 zł (w hipermarketach ok. 250),, 0-501-957-949

TUSZ Hewlett Packard 78, poj. 19 ml kolor do drukarek 3810, 3816, 3820, 3822, 6122, 6127, 9300, nowy, zapakowany, oryginalny, 100 zł, 0-501-957-499

TUSZ Hewlett Packard 78, poj. 19 ml kolor do drukarek 9xx, 1180c, 1120c, nowy, zapakowany, oryginalny, 100 zł, 0-501-957-499

WITRYNA wystawienniczą, obrotową, 50x50x210 cm, podświetlona, na kółkach, 0-504-007-347

WYPOSAŻENIE zakładu fryzjerskiego, 2400 zł, 0-692-108-670

USŁUGI INNE

DETEKTYW, koncesja MSWiA, www.f-art.gda.pl, 349-67-82, 0504/129-249

DETEKTYW, licencja, fachowość, dyskrecja, 0-601-692-992

DETEKTYW. 781-59-95

DŁUGI odzysk- obrót wierzytelnościami., (0-58) 347-93-63, 0-604-609-034

DŁUGI, odzysk, handel, 342-10-97

DRAGON- windykacja, 0-507-088-359

EDERA- porządkowanie grobów. 660-90-07, 0880-54-30-20

ODSZKODOWANIA, (0-58) 665-08-46

USŁUGI detektywistyczne, 0-502-316-918

WRÓŻBITA (psycholog) Zawadzki, „Aida", (0-58) 627-06-66

WRÓŻKA tanio, 0600/792-500

WRÓŻKA- psychoterapeutka, 301-36-83

LOMBARDY

AGENCJA Lombard Komis 663-44-52

ANTYKI złoto, BGB Szeroka 119/120. 346-31-57, bgblombard@wp.pl

GDAŃSK Dworzec Główny PKP 346-33-42

GDYNIA Dworzec Główny PKP 721-24-23

LOMBARD Kołobrzeska 39F. Samochody, RTV, złoto, nieruchomości, 553-04-68

LOMBARD- samochody, RTV, złoto, nieruchomości. Gdańsk Wrzeszcz „Jantar" 345-59-43

SPRZĘT BIUROWY

ALCATEL OT 311, stan bdb, ładowarka, dokumenty, pokrowiec silikon, 100 zł, 322-52-61

ALCATEL, Nokia, Siemens, inne, sprzedam, kupię, 0-880-527-169

NOKIA 3310, stan bdb, ładowarka, pokrowiec, bez simlocka, 150 zł, 322-52-61

NOKIA 3510i, polifonia, kolor, Nokia 8210, Nokia 6210, Siemens S55, C60, od 160 zł, sprzedam, 0-503-507-107

SIEMENS 50, stan idealny, używany przez kobietę, cena okazyjna, sprzedam, 0-502-620-814

SIEMENS CXT 70, najnowszy, kpl., funkcjonalny, udany model, 690 zł, sprzedam, 0-600-834-914, Gdańsk Oliwa

START POP, dotadowanie za 30 zł, oryginalnie zapakowany, 20 zł, 322-52-61

TELEFON komórkowy Siemens CX65, 580 zł, sprzedam, (0-58) 555-01-84

TELEFON komórkowy Siemens CX65, zamienię na Nokia 7250i, (0-58) 555-01-84

INNE

ANDRZEJ dla Pań, 0-889-913-535

PIANINA kupujemy! 341-52-40

STRAGAN metalowy typu „Zaba", (0-58) 621-65-98, 0-692-188-086

AUTO MOTO

SAMOCHÓD sprzedam

AUDI A3, 1.8T, 2002, z salonu, serwisowany, tuningowany, pełne wyposażenie+ audio, przebieg 41.000 km, 058/551-59-36, 0502-486-863

AUDI A8, 2.5TDI, 1999r, srebrny, pełne wyposażenie, (058)682-26-70

BMW 325 coupe, 1992, 0888-381-686

FIAT Cinquecento, 700, 1995, 0888-381-686

FIAT Tempra, 93 r., 4200 zł, stan idealny, 0-605-089-020

MERCEDES C 180, 1.8, 17900,-, benzy gaz, srebrny metalik, 93/96 r., 058/304-78-07, 0500-77-68-03

MERCEDES C-klasa, 2001, 0888-381-686

MERCEDES E 200, CDI, 2.0 diesel, 1999 r, biały metalik, K, pełne wyposażanie, 32.500,-, 0607-516-240, 0506-286-330, 058/343-26-25

OPEL Astra, 1,7 TD, 1995 XII, 160 tyś. km, 8500 zł, biały, (0-58) 561-75-20, 0-697-920-411

POLONEZ Caro Plus, 1,6 KAT, na części, rok 1998, 0-509-444-037

SEAT Ibiza, 1.0 benz., 1994r, 9.000,-, czarny metalik, 0607-516-240, 0505-286-330, 058/343-26-25

SKODA Octavia, 1.4 benz., XI 2003 r., 0-608-488-169

VOLVO V40, 2000, 0888-381-686

VW Passat kombi, 1,9 TD, 1994, 247 tys. km, 13500 zł, czerwony, (0-58) 561-75-20, 0-697-920-411

SAMOCHÓD CIĘŻAROWY sprzedam

FORD Fiesta Courier, 1,8D, 1997, 5-osobowy, salonowy, bezwypadkowy, 12.900 z vatem, 344-77-55

MERCEDES 208, D, 1994 r, biały, 12000,-, 0607-516-240, 0605-286-330, 058/343-26-25

SAMOCHÓD - kupię od 5 tys. zł do 10 tys. zł

OSOBOWE Dostawcze! Powypadkowe, całe, gotówka, 344-77-33

SAMOCHÓD - kupię powyżej 10 tys. zł

A! Dostawcze, Osobowe, uszkodzone, gotówka, 344-77-33

A! Gotówka. Osobowe. Dostawcze. 1 h, 0-604-215-315

AUTO-SZYBY

A B I X Kapitańska 4. Sprzedaż. Montaż. Przyciemnianie. **664-70-38**

AUTO- szyby, sprzedaż, montaż. **Wrzeszcz** Kościuszki 8, **520-16-72**

Markowe Szyby Samochodowe
PILKINGTON
Dystrybutorzy:
* CAR GLASS - GDAŃSK ELBLĄSKA 54/64 058/305 39 39 058/320 29 77
* AUTO GLASS EXPERT GDYNIA ZWYCIĘSTWA 214 058/664 91 22 058/664 91 87

SZYBY samochodowe „Kama" Traugutta 84, 344-68-11

MECHANIKA I ELEKTROMECHANIKA

ALU Tłumiki 058/344-59-55

AMORTYZATORY. Tłumiki. Mychanika tanio. 058/344-22-44, 058/663-96-97

AUTO-Gaz, Superpromocja- raty: 1,5 %, **(0-58) 522-70-90**

AUTOGAZ „Centrum", (0-58) 345-70-28, 0-609-103-025 inżynier mechanik

AUTOGAZ „Coela", 309-40-28

A U T O G A Z Serwis Gdynia, Hutnicza 11c, **7 8 1 - 2 9 - 2 9**, 0-501-512-688 Tłumiki

AUTOGAZ Autorad, Gdańsk, Hynka 30, 058/111-77-30, 301-77-46

A U T O G A Z Eko-Pal Bis 349-74-80, 0-503-899-942

AUTOGAZ solidnie, 2 lata gwarancji, (0-58) 341-07-96

AUTOGAZ Sopot (058)555-00-11, (058)550-30-95 raty

AUTOGAZ! Alarmy. Elektryka. Raty, (0-58) 340-49-01

A U T O G A Z, **(0-58) 306-46-75**

IB-Auto. części, serwis **Opel**. **(0-58) 556-10-03**

T Ł U M I K I AMORTYZATORY, kompleksowa naprawa podwozi. Kujawski, Matejkowska 40, **346-13-12**, **341-68-96**

TŁUMIKI, katalizatory, sondy Lambda, (0-58) 309-05-61

TŁUMIKI, katalizatory, strumienice sportowe, kolektory 0 5 8 / 6 6 4 - 7 0 - 0 5, 0501/524-357

ZABEZPIECZENIA ALARMY

ALARMY 664-94-55

ALARMY od 349,- radiomagnetes, centralzamki, Caraudio, 302-50-09

ALARMY, atesty, blokady, elektryka „Ara" 629-42-95, 0601-692-566

AUTOALARMY Radia Autorad, Kościuszki 1, (0-58) 301-77-46

TRANSPORT osobowy

AUTOBUSY, mikrobusy- **P r o m o c j a**, (0-58) 555-06-46

BUS 9 osobowy, kraj, zagranica, 0605/433-955

MIKROBUSY Tanio, 9-osobowe, 344-77-33

TRANSPORT ciężarowy

ATRAKCYJNE przeprowadzki, 306-04-19, 0603-249-803

ATRAKCYJNIE Tanio, towary- meble, 344-77-33

AUTOBAGAŻÓWKA 306-84-94, 0503-399-358

WYWÓZ gruzu! Załadunek, (0-58) 623-25-33, 0-501-525-307

ŻWIR! Piasek, czarnoziem, (0-58) 623-25-33, 0-501-525-307

TRANSPORT MEBLI

I I Achilles przeprowadzki. Kompleksowo **058/343-48-26**, 0601/612-533 www.achilles.gda.pl

I Meble- towary, 344-77-33

ABY! Przeprowadzki tanio! 629-98-83, 302-82-28

A T R A K C Y J N E! Przeprowadzki, 664-61-14; 0601-61-25-56

AUTOTRANSPORT przeprowadzki, Tanio!, (0-58) 0-501-449-570, 346-61-87,

AVIS przeprowadzki (0-58) 621-72-75, 0-602-183-980

MEBLOTRANS przeprowadzki, (0-58) 623-72-67, 0-602-727-209

PRZEPROWADZKA, załadunek, rozładunek, (0-58) 623-25-33, 0-501-525-307

PRZEPROWADZKI profesjonalnie, cały kraj, 058/681-88-18

Zamów ogłoszenie drobne przez internet! gratka.pl OGŁOSZENIA W INTERNECIE

314427A

WYPOŻYCZALNIE

!!! (058)625-14-92

! Atrakcyjnie 344-77-33 Dostawcze! Osobowe! Mikrobusy. Zastępcze. Refundacja z OC

341-52-83, 0505-020-573, www.arden.org.pl

9-osobowe Vito. 621-44-89, 0601-648-224

ABSOLUTNIE, osobowe, dostawcze, 522-07-02, 501-190-600, zatankowane

ABSOLUTNIE Atrakcyjnie. Dostawcze- Osobowe- Mikrobusy (zastępcze- Bezgotówkowo. Rozliczenia, Refundacje z OC) 058/552-75-22, 0601/651-672

ASTRA 309-93-84, (0-58) 763-11-31

ATRAKCYJNIE 550-73-04, 0601-060-299 Diesle. Dostawcze. Osobowe. Mikrobusy. Refundacja z OC

AUTA 9-osobowe. dostawcze. 1,5 tony, Vat, (058)342-37-34, 0504-065-841, 0602-604-199

AUTA 9-osobowe, 344-77-33

AUTOFEST. 629-30-30. Osobowe. Dostawcze

AUTOWYPOŻYCZALNIA. tanawy, (0-58) 664-37-89

DOSTAWCZE. Osobowe. Piast 558-26-33

PRZYCZEPY. Lawety. Wypożyczalnia. Produkcja. (0-58) 552-57-04

USŁUGI

FELGI, naprawa, wulkanizacja: NIRFI, Gdynia, Morska 316, 623-74-99, Gdynia, Wejska 27, 663-00-09; Reda, Gdańska 46, 678-77-09

GPONY, używane- nowe Felgi aluiowe. Oleje, płyny, „Kama", 344-68-11, 0501/612-224

NIERUCHOMOŚCI

DZIAŁKI BUDOWLANE sprzedam

BIELKÓWKO 810 m kw, uzbrojona, 44,000 zł, (058)682-66-11

BORY Tucholskie Osieczna, 2,65 ha przy lesie, 53,000 zł, (058)682-66-11

GDYNIA Orłowo, 565-m, 250,000. W. Kack, Kacze Buki, 1850-m, 200,000,- Bank Informacji 622-45-90

MAŁKOWO oraz Pępowo - super okazja, uzbrojone, atrakcyjne położenie, 26 zł m/kw, 0696-477-513, 6818-227

REWA działki. 679-10-72, 0601-67-96-09

GUBAŁÓWKA- Kościelisko działka pensjonatowo- usługowo- widokowa z domem w trakcie remontu. 0-602-575-779

DOM sprzedam

GDYNIA Chylonia, atrakcyjna nieruchomość. Okazja!!!, 0-502-053-438

GDYNIA Witomino, komfort bungalow 230/ 535-m, 780,000,-; Wzg. Maks. zadbany, 240/ 460-m, 550,000,- Bank Informacji 622-14-59

SOPOT, 250/ 500 z widokiem na morze. 980.000 zł, 0-508-226-452

SOPOT Górny, atrakcyjny, działka. 687 m kw. Tel. kom. USA 001-516-456-76-70

STAROGARD Gd. sprzedam dom, lokal z garażem na jednej działce 900 m kw, cena 380000 zł, 0-606-975-709

STAROGARD Gd. sprzedam pół domu z możliwością przeznaczenia na działalność gospodarczą, 0-693-662-595

DOM wolnostojący, 15-letni, Gd-Jasień, także dla dwóch rodzin sprzedam, 395.000,- 302-42-42

MIESZKANIE sprzedam

RUMIA szeregowce, mieszkania. (0-58) 679-59-21, 0-502-115-439

SPÓŁDZIELNIA Mieszkaniowa „Dom nad Słupią" planuje budowę mieszkań w Słupsku cena od 1,670zł-1,850zł/m2 rozpoczęcie sierpień 2005 r. zakończenie wrzesień 2006 r. Pamiętaj od 2008 r. wyższy Vat o 15%.

1-POK. sprzedam

GDAŃSK Ujeściско, 33 m kw, tadnie urządzone, (0-58) 346-62-66

ORUNIA Górna kawalerka, 322-71-79

2-POK. sprzedam

GDYNIA Cisowa, wyremontowane, III/IV, Sadowski 664-16-63

GDYNIA, ul. Chylońska/ Janowska. Spółdzielnia Mieszkaniowa „Zagórze" prowadzi nabór na mieszkania. 623-07-55. www.zagorze.com

4-POK. I WIĘKSZE sprzedam

GDAŃSK Oliwa, Pawła Gdańca, 60 m kw, 0602-636-705

MIESZKANIE odnajmę

GDAŃSK, pokoje grupie, (0-58) 306-35-03, 0-603-665-496

GDAŃSK, pokój studentce lub Pani odnajmę, 0691-033-419

TRÓJMIASTO, 1, 2-pokojowe. Tanio! 511-71-04

1-POK. odnajmę

GDYNIA Cisowa, (30) 750,- w tym czynsz, woda, kablówka, 0-607-222-226

REDA, komfortowe, bezczynszowe, 450,- +licznikowe, 0-605-146-970, 0-602-705-002

2-POK. odnajmę

GDAŃSK Zaspa 50 m kw, 2 pokojowe, II piętro, umeblowane, stale łącze, 650,- + opłaty 058/557-79-66

GDYNIA centrum, 43-m, garaż, 1300,-; Redłowo, 41-m, garaż, 1250,-; Wzg. Maks. 40-m, 850,- Bank Informacji 622-14-59

REDA, komfortowe, bezczynszowe, 500,- +licznikowe, 0-605-146-970, 0-602-705-002

3-POK. odnajmę

GDYNIA, 3-pokojowe z garażem częściowo umeblowane, 624-83-49

GDYNIA Orłowo, nad morzem, apartament, obcokrajowcowi, (0-58) 664-93-26, 0-602-122-063

OLIWA ładne, 0502/537-727

LOKAL BIUROWO-USŁUGOWY odnajmę

GDAŃSK Starówka 38 m reprezentacyjne biuro, parter, 302-27-27

GDAŃSK Starówka 38 m reprezentacyjne biuro, parter, samodzielne wejście, 302/27-27

GDAŃSK Wrzeszcz, biura, warsztaty, magazyny, 0607/281-099, 0602/603-292

GDYNIA Orłowo, gabinet, 660-782-120, 0601-522-407

GDYNIA, ul. Świętojańska, 2 pokoje na biuro, kancelarię, 621-65-26, 0606-852-359

PRUSZCZ Gdański, pomieszczenie do wynajęcia o pow. 40 m, naprzeciw „Proelco", 683-33-04

CENTRUM Handlowe „Gilda" boksy handlowe do wynajęcia Gildia Gdańska SA ul. Toruńska 12, 80-747 Gdańsk 301-39-55, 305-86-95

MIESZKANIE poszukuję

GDAŃSK- Sopot, 1-, 2-pokojowe Pilnie! 511-70-52

WYNAJMĘ mieszkanie 1, 2 pokojowe, Niedźwiednik okolice, Wrzeszcz, 0603-612-201, 345-52-02

WYNAJMĘ mieszkanie w zamian za opiekę na terenie Trójmiasta, 0-601-999-494

GARAŻ

GDAŃSK Kochanowskiego, garaż murowany, własność hipoteczna, prąd, kanał, 20,000 zł, 0-608-150-340

GDYNIA Obłuże, Stolarska, sprzedam, 0-501-095-420

REDA, odnajmę, 0-602-705-001

GARAŻE- Tanio, 0505/126-033

GARAŻE- Tanio, 052/348-71-48, 0608-414-949, 091/488-49-11, 022/799-53-79

GARAŻE- blaszaki, najtaniej!!! Transport, montaż w cenie! 058/762-95-12, 059-823-22-09, 0606/23-54-17

INNA NIERUCHOMOŚĆ

RUMIA i okolice samotny szuka pokoju z dostępem do kuchni i łazienki, do 250 zł /m-nie, 0-696-581-538

DOM

MATERIAŁY BUDOWLANE sprzedam

BLOCZKI, gazobeton, cegła, żwir, kafle piecowe, styropian. Transport. Raty, 348-78-00

BOAZERIE, deski podłogowe, sztachety, listwy, transport, 0601-59-72-92

KRATY! Ogrodzenia! Tanio, 341-12-44

WYPOSAŻENIE MIESZKAŃ sprzedam

MASZYNA do szycia ćucznik kl-90, lata 60, druga- część, 90 zł., 0507-064-619

SPRZEDAM segment biały, 5 częściowy, różne wysokości, długość 3,50 m, 300,-, Rumia 671-35-38

MURARSTWO

BRUKARSKIE (0-58) 559-75-93, 0-505-664-654

BUDOWA domów, kompleksowo, 0602/226-436

BUDOWA! Domów. Tanio! Solidnie! 0509-70-81-74

BUDOWY, dachy, ciesielstwo, docieplenia, (058)682-51-33

OGÓLNOBUDOWLANE, drenaże, izolacje, (0-58) 623-25-33, 0-501-525-307

BUDOWA domków- kompleksowa: dociepienie, regipsy, malarskie, panele, kafelkarskie, 522-42-43, 0507-219-253

PODŁOGA

CYKLINIARSKIE (0-58)301-66-66

CYKLINIARSKIE 620-74-81, 0-693-07-66-33

CYKLINIARSKIE 622-60-11

CYKLINIARSKIE 665-11-97

CYKLINIARSKIE Bezpływo Tanio!, (0-58) 345-24-52

CYKLINIARSKIE Bezpływo, (0-58) 345-54-89

CYKLINIARSKIE, (0-58) 553-18-40

CYKLINIARSKIE, (058)553-22-62

CYKLINOWANIE Gwarantujemy Bezpływość, (0-58) 344-61-99

CYKLINOWANIE, bezpływe, 621-85-23

CYKLINOWANIE, bezpływo, najtaniej, 058/557-70-82

PARKIET „Hebanrajowy, egzotyczny, usługi profesjonalne, sklep firmowy, promocje, 058/ 555-15-12

PARKIET cyklinowanie, układanie, sprzedaż, „Drewus" 058/551-05-83

PARKIET sprzedaż usługi Centrum Parkietowe, (0-58) 552-12-63

PARKIET Sprzedaż. Układanie. Cyklinowanie. „Timber" 511-79-79, 0600/22-79-79

PARKIET tradycyjny i egzotyczny Wysoka Jakość Sklep firmowy 058/344-37-98

ŚCIANY, SUFIT

ADAPTACJE, remonty, cekolowanie, podłogi, 302-32-81

CEKOLOWANIE, malowanie, 307-36-00

CEKOLOWANIE, malowanie, solidnie, 0509-983-954

FARBY, Dekoracje, Inspiracje, KOLORBM. 781-46-64

KAFELKOWANIE, remonty, solidnie, (0-58) 558-22-69

MALARSKIE, najtaniej, solidnie 662-20-62

REMONTY mieszkań, domów, 0-600-592-250, 664-06-88

REMONTY, wszelkie prace, (0-58) 305-88-41, 0-661-923-626

REMONTY, wszelkie prace, 520-22-65 Solidnie

SUFITY Kompleksowe remonty, kafelkowanie 349-57-23, 0604-527-513

SUFITY podwieszane, ścianki, (0-58) 558-25-65

TAPETOWANIE natryskowe, malowanie, 302-03-65, 0601/594-371

TAPETOWANIE natryskowe, zmywalne. 621-07-46, 0601-61-66-33

TYNKI gipsowe- maszynowe, posadzki- profesjonalnie. Tel./fax (058)778-27-18, 0602-192-704, http://tol_gladz.webpark.pl

DACH

CIESIELSKO- dekarskie ogólnobudowlane, (0-58) 345-31-24, 0-507-182-945

OKNA, DRZWI

BALKONY. Kraty. Daszki. Drzwi stalowe. 342-83-69

DRZWI (0-58)552-31-88 „LaPuerta"

DRZWI antywłamaniowe, przesuwane, harmonijkowe, zamki-karnisze. Raty! 341-45-92, Politechniczna 9.

DRZWI antywłamaniowe. Mocne! Solidne- Tanio! Montaż gratis Raty 0 % 557-28-53, 511-00-04

DRZWI Antywłamaniowe. Rolety, Okna, 305-35-31

IZRAELSKIE drzwi antywłamaniowe z montażem. Generalny importer Witex Super Lock, (058)661-60-81, (058)661-62-60

OKNA PCV, drzwi, żaluzje, 058/553-25-80, Szczecińska, Karbud

OKNA PCV- Producent Korzystne ceny. Tel, (0-58) 522-91-50

OKNA, drzwi, tanio, „Wiesmar", 322-15-17

OKNA- naprawa, uszczelnianie, (0-58) 347-67-10

ROLETY 303-48-19! Antywłamaniowe Żaluzje! www.roletymartux.com

ROLETY atrakcyjne, (0-58) 346-94-95, 0-502-361-666

ROLETY materiałowe, producent, 512-27-89, 0502/745-301

ROLETY zewnętrzne, alu, PCV, okna, markizy, żaluzje. Producent „Gamarol", (0-58) 762-06-71

ROLETY! Żaluzje. Rolety Okna PCV. Producent „Dama", 661-48-88; 348-06-35; 302-29-04

ROLETY! Żaluzje. Producent „Hanles", 664-60-03

ROLETY, żaluzje. Markizy, tanio. 520-31-08

ROLETY, żaluzje. Promocja! 559-85-19

OKNA PCV REHAU 1,5 x 1,4 (R+Ru) 598 zł netto MONTAŻ GRATIS PRODUCENT MKK s.c. 683-14-75 Rzemiosła ul. Świętojańska 21

ŻALUZJE! Rolety. Tanio! 623-55-69, 623-57-86

PAMIR Producent. Żaluzje, rolety, moskitery, markizy. Bramy garażowe. Okna PCV, (0-58)671-53-39, (0-58)679-44-57

GLAZURNICTWO

ADAPTACJA! łazienek kafelkowanie, hydraulika, solidnie. 556-95-14. Faktury

GLAZURNICTWO! Hydrauliczne, remonty, aranżacje. Gwarancja. 15-letnie doświadczenie. 663-50-70, 0607-839-746

GLAZURNICTWO! Hydrauliczne. Remonty. 664-61-44, 629-21-16

KAFELKOWANIE, (0-58) 664-40-40

KAFELKOWANIE, hydrauliczne. 623-52-42

KAFELKOWANIE, hydraulika, malowanie, 306-12-39

REMONTY mieszkań, szybko, tanio, solidnie, 0604/162-309

ROBOTY kafelkarskie, 305-26-24, 0696/148-613

USŁUGI HYDRAULICZNE

ABC Hydrauliki 346-98-20 0603/320-375

AWARIE, 0503/542-437

GAZOWE hydrauliczne C.O, 0-501-095-420

HYDRAULICZNE, 302-86-97, 0501-060-808

HYDRAULICZNE- gazowe, uprawnienia, 625-32-84, 0605-125-892

HYDRAULICZNO- gazowe, 302-98-56

HYDRAULIKA, całodobowo,, 0-501-977-409

USŁUGI ELEKTRYCZNE

AWARIE 552-76-39

AWARIE, elektroinstalacje, pomiary 0602-765-717, 341-51-79

ELEKTROINSTALATORSTWO. 625-41-00

INSTALACJE, pomiary, (0-58) 349-59-80

USŁUGI GAZOWE

A! „Abagaz", naprawa, konserwacja, montaż pieców, junkersów, kuchenek. 625-31-49, 665-35-66

NAPRAWA montaż, szczelność, 302-28-30, 0602-25-90-87

ZABEZPIECZENIA

ALARMY kamery- biura, domy, 664-94-55

ALARMY, domofony, TV. 624-00-90

DOMOFONY dzwonki, wideodomofony, serwis, montaż, 0-501-311-415

DOMOFONY! 341-66-40

KRATY. Ogrodzenia- kute. Balustrady. 665-58-72

USŁUGI PORZĄDKOWE I EKSPLOATACYJNE

CZYSZCZENIA (058)620-20-15, (058)663-13-43

CZYSZCZENIA (058)620-68-68, 621-07-33

CZYSZCZENIA 058/304-51-82 Trójmiasto

CZYSZCZENIA 341-08-27 Karcherem

CZYSZCZENIA Promocja. 559-85-19

CZYSZCZENIA, (0-58) 347-63-27

CZYSZCZENIA, (0-58) 557-85-46 Karcherem

CZYSZCZENIE dywanów, podsuszanie, 0-509-110-979

CZYSZCZENIE, 306-18-70

DEZYNSEKCJA 100% skuteczności 559-85-19

SPRZĄTANIE domów, 0500-174-506

SPRZĄTANIE, 771-39-75

USŁUGI STOLARSKO-TAPICERSKIE

TAPICERSKIE, 058/557-55-68

TAPICERSKIE, 522-16-12

INNE

KOMPLEKSOWE remonty mieszkań, lokali, 0-880-149-791

KOWALSTWO ogrodzenia, bramy, kraty, 0-501-095-420

OGRODZENIA, automatyka bram, tanio! 0509-577-789

WYSIĘGNIK koszowy 14 m. Prace dekarskie. Telefon 341-69-05

AGD I RTV

AGD usługi

NAPRAWY LODÓWEK PRALEK ZAMRAŻAREK NAPRAWY 2 GODZ. BEZPŁATNY DOJAZD SENIORZY ZNIŻKA 302-00-06 303-61-61 305-28-06 306-91-70 322-02-75 552-18-01 0-501-103-397 3797E3A

LODÓWKI 664-85-85, 0601-635-727. Naprawy!

LODÓWKI, 622-10-29, 303-70-33, 0-691-943-618

LODÓWKI, naprawy 664-04-53

PRALKI 556-20-21, 556-22-47, 0601/965-723

PRALKI zmywarki, 058/342-50-20, 0601-69-03-01

PRALKI, zmywarki, 305-46-55

PRALKI, zmywarki, 340-95-33, 622-05-06

AGD sprzedam

BRYTWANNA elektryczna nowa do smażenia ryby 624-78-97

CHŁODZIARKO- zamrażarkę Ardo, używana 3-miesiące, 650 zł, (0-58) 677-47-20

EKSPRES do kawy firmy Tefal, 80 zł lub do uzgodnienia, 0-660-118-031

KUCHENKA mikrofalowa Amica, nowa, na gwarancji, cena okazyjna, 0-502-620-814

LODÓWKA „Elektrolux" na gwarancji, sprzedam Gdańsk, 0-502-499-111

LODÓWKA Polar, sprawna, stan db. wys. 117 cm, 100 zł, 0-692-077-624

MAGIEL elektryczny, stołowy, używany, 160 zł, 0-503-316-708

MAGLOWNICA elektryczna, mało używana, 170 zł, (0-58) 556-31-14

PRALKA Frania, obudowa plastikowa, zapasowy silnik, 170 zł, 0-505-410-347

PRALKA Polar- Gracja, stan dobry, 120,- 671-48-47, Pilnie!

PRALKI automatyczne 2 szt., 150 zł, (0-58) 346-32-45

ZAMRAŻARKA, nowa, 2-4 szuflady, 400 zł, (0-58) 343-49-34 wieczorem

ZAMRAŻARKA, nowa, 400 zł, (0-58) 343-49-34 wieczorem

RTV usługi

ANTENA! Całodobowo: indywidualnie, zbiorcze, satelitarne, 0-501-311-415

CURTIS, Neptun, Unimor-Siesta, Lexus, Otake, Samsung, Goldstar, Trilux, Royal, Sony, Sanyo... inne. Telenaprawa dojazd bezpłatny- gwarancja, 341-69-66, 554-16-42

EKSPRESOWA domowa naprawa telewizorów, monitorów. Tanio, 305-70-23, 505-177-713

NAPRAWA telewizorów 341-72-72, 533-00-20, Gwarancja pisemna, Dojazd bezpłatny

NAPRAWA Telewizorów 520-92-00, 303-08-50, 554-10-26Regeneracja Kinescopów. Bezpłatny Dojazd!

NAPRAWA telewizorów, 302-91-40

POGOTOWIE telewizyjne 629-02-33

SIESTA Trilux, Elemis, Sony, Sanyo, **Ratyński** Zbigniew, (0-58) 303-55-49, 0-602-343-482

VIDEOFILMOWANIE (058)678-56-59 664-83-59

RTV sprzedam

ANTENA satelitarna analogowa, z obrotnicą, piloty, 100 zł, 0-608-256-369

DVD Sony 490 zł, 0602/778-411

TELEWIZOR kolor 21", z pilotem, gwarancja, 200 zł, 0-505-635-095

TELEWIZOR Trilux, 21", 200 zł, (0-58) 555-01-84

TVC Panasonic TX-28XDIC, TVC Sanyo 21", TVC Philips 21", wieża Panasonic, od 400 zł, 0-609-035-933

KUPIĘ

KUCHNIA elektryczna 380V, blat ceramiczny, meble kuchenne, tazienkowe, wyposażenie, kupię, 0-503-507-107

TURYSTYKA I SPORT

SPRZĘT

GDYNIA, sprzedam rower biały do rehabilitacji stary typ, 100,-, 058/664-87-46

GPS żeglarski Garmid 38, (0-58) 305-83-06

ŁÓDŹ motorowo-żaglowa, dł. 7.5 m, z silnikiem stacjonarnym, turystyczna, 9000 zł, sprzedam, 0-603-854-288 po 18.00

NAMIOT, leżanki, parasole, sprzęt, plażowy, 7.500, (0-58) 556-20-84

NARTY dla dorosłych i dziecinne sprzedam, Gdynia 0695-399-581

NARTY z butami, sanki, sprzedam, 0-692-188-086

PRZEWOZY

AALTOURIST najtańsze bilety, 307-48-06, 301-89-51

ATRAKCYJNIE Mikrobusy- wynajem- kraj- zagranica, 344-77-33

EUROTOUR bilety autokarowe, lotnicze- tani przewoźnicy z Polski i Niemiec, 5 5 0 - 1 4 - 2 4 www.euro-tour.com.pl

WCZASY, WYCIECZKI

WILNO, Troki 7-10.04.02005. Sanatoria- Druskienniki. Holidays, 341-27-81

BIURA PODRÓŻY

AUTOCENTRALA. Najtańsze bilety. 344-50-40, 305-62-25

PROMOCJA: Egipt, Turcja, Tunezja. Wyloty: Gdańsk, Wczasy, wycieczki. Ewak 341-46-61

WZY: USA, Kanada, Australia, Rosja **Holidays. 305-59-75**

INNE

BORY Tucholskie, domek letniskowy murowany wynajmę, prysznic, tv, wyposażona kuchnia, (0-52) 398-86-42, 0-606-746-927, Charzykowy

NAUKA

KURSY, SZKOLENIA

ABSOLUTNIE- najskuteczniejsze KURSY KOMPUTEROWE: -podstawy obsługi komputera -Word, Excel -tworzenie stron internetowych. Gratis- podręcznik -e-mail -Internet. Również inne szkolenia, serwis, sprzedaż komputerów. CEK. Gdynia 622-01-03

ATRAKCYJNA nauka jazdy **„LOK"**- Gdynia 620-76-74, Sopot 551-02-37

ATRAKCYJNE kursy komputerowe, 344-40-54

ATRAKCYJNE! Kursy komputerowe. 661-25-56, 621-93-70

BIOSTUDIO- zawodowe **kursy masażu**, kinezytherapii, akupresury. Dyplom masażysty. Raty. 341-22-82, 341-20-18, 0608-843-514, www.biostudio.pl

CREDO kursy prawa jazdy, **302-32-18**

DELTA Prawo Jazdy, Zaspa, 346-48-11

EXPRESS- nauka jazdy, kategorie A, B, C, E **305-38-92**

KOSZTORYSOWANIE w budownictwie. Agent celny. Kursy. 346-03-11, 341-45-13

KURSY prawa jazdy, **Rek-Kor**, Wrzeszcz, **520-19-76**

MAXEL prawo jazdy: osobowe, ciężarowe- MAN autobus, przyczepa, (058)344-68-07, 341-72-84, 0601/622-178

MOTOBIT Prawo Jazdy **058/553-23-81**, 0601/670-511

NAUKA jazdy- Oświata, 341-21-82

OBRÓT, zarządzenie, studia podyplomowe, praktyki. 346-03-11, 341-45-13

ODDK. Kursy: kadrowo- płacowy, samodzielny i główny księgowy, zabezpieczanie umów i windykacja. **skuteczne załatwianie reklamacji**, kasjer walutowy, komputerowy- Word, Excel, VAT od podstaw, BHP, **(0-58) 554-29-17**

OŚWIATA Lingwista- szkolenia: operatorów maszyn budowlanych, drogowych; wózki widłowe; rusztowania; SEP; BHP; pedagogiczne. 341-21-82, 0504-256-080

OŚWIATA Lingwista- wyjazdy sprawaczy do pracy za granicą, szkolenia, egzaminy, 341-21-82, 0504-256-080

POMORSKIE Stowarzyszenie Przewoźników Drogowych dla przewoźników- **CPC**, dla kierowców- **ADR**. (0-58) 663-23-22

PTE- Rady Nadzorcza, Audytor wewnętrzny, Fundusza Unijne, Księgowe- podstawy, samodzielny, główny, Kadrowo- płacowy, ZUS, Prawo Pracy, Kasy fiskalne, Kasjer walutowo- złotowy, BHP, Komputerowe, Certyfikat Przewoźnika, **301-54-61**, 301-99-71

SOPOCKA Akademia Urody, kursy przedłużania, stylizacji paznokci. Certyfikaty UE, 0501-777-510

STOWARZYSZENIE Księgowych: kursy rachunkowości, szkolenia: **Podatki** 2005. **Transakcje Transgraniczne** w ustawie VAT, 341-25-30, ww.skwp.gda.pl

STUDIUM wyceny nieruchomości oraz praktyki. 346-03-11, 341-45-13

SZKOŁA Komputerowa Dla Dzieci i Młodzieży- pozwól dziecku rozwijać swoje zainteresowania. Szeroki wybór przedmiotów :np.: grafika, animacja, programowanie, flash, itp.Bezpiecznie, profesjonalnie, bezstresowo. Zapisy (058)622-35-42

JĘZYKI OBCE

ANGIELSKI! Hiszpański, Niemiecki. Włoski. Francuski. Skandynawskie. **Promocja!!!** 50 lekcji- 399,- **Astar**. 661-45-32, 661-82-13. www.astar.eud.pl

SZKOŁY

ŚREDNIE w 1 rok + matura cena 1650, komputery, Gdańsk, Gdynia, Kartuzy, Starogard Gdański, tel. 301-23-07, 606-45-67-02

KOREPETYCJE

DYSLEKSJA, zaświadczenia. 554-44-67

MATEMATYKA 302-94-29

MATEMATYKA Maturzystom, (0-58) 557-98-17

MATEMATYKA, chemia, nauczyciele, 621-67-33

ZWIERZĘTA I ROŚLINY

ZWIERZĘTA

AKWARIUM 100l, sprzedam 100 zł, 0-601-926-751

CHOW-chow, piękna 5-miesięczna suczka, rodowód, szczepienia, 1200 zł, sprzedam, 0-503-980-521

COCKER spaniel angielski- szczeniefa rodowodowe sprzedam, ojciec- champion, matka- złota medalistka, umaszczenie czarne, złota, (0-58) 671-48-58, 0-698-705-645, Rumia

JAMNIKI długowłose- miniaturowe, kolor: czarny podpalany, piesek wystawowy, rodowodowy, 500 zł- sprzedam, 0-602-482-914

KOCURKA maine coon, 8-miesięcznego-sprzedam, Bolszewo, (0-58) 572-08-33

KRÓLIK miniaturka, 4 tygodnie, hodowla domowa, białe, czarne, kasztanowe, 15 zł, 0508-118-754

KRÓLIKA „Barana", 13 m-czny, tylko w dobre ręce, 682-15-79

ODDAM miesięcznego mieszańca w dobre ręce, tel. 629-08-08, 0602-435-503

OWCZARKI niemieckie szczenięta sprzedam, 0-602-135-864

PAWIE standardy i białe sprzedam, (0-58) 588-20-77

PERSY z krótkim włosem (Egzotyki), rodowodowe, kocórki i koteczki, w różnych kolorach, po championach, 0601/692-731

POSOKOWCE bawarskie, rodowodowe, sprzedam, cena do uzgodnienia, (0-58) 349-78-13

PUDELKI Toji 0-692-115-777

PUDELKI toy, najmniejsze, szczeplone, odrobaczone- sprzedam, 0-600-576-773

SHAR-pei, 0-601-167-665

SPRZEDAM bokserki pręgowane, 682-93-47

SZCZENIAKI 6-tygodniowe rasy wilk kaukaski, cena do uzgodnienia, sprzedam, 0-605-146-286

SZNAUCER miniaturowy, szczeniaki rodowodowe, cena 1000 zł, 0502/826-176

NADAJ OGŁOSZENIE PRZEZ TELEFON I ZAPŁAĆ KARTĄ

Zadzwoń pod nr (0-58) **30-03-250** i zapłać kartą kredytową - rabat 7% od poniedziałku do piątku w godz. 8.00-18.00 i w sobotę w godz. 9.00-14.00

SKORZYSTAJ Z PORTALU INTERNETOWEGO www.gratka.pl

- wejdź na stronę www.gratka.pl (portal odwiedza miesięcznie prawie 1 milion osób)
- wybierz odpowiedni dział, do którego chcesz zlecieć ogłoszenie
- następnie kliknij - dodaj ogłoszenie
- wypełnij formularz wybierając jednocześnie region pomorski
- następnie postępuj zgodnie z instrukcjami

SKORZYSTAJ Z TELEFONICZNEGO SYSTEMU PHONESAT

By nadać ogłoszenie do dodatku „Gratka" zadzwoń pod nr **0-700-280-780** (24h)
Po usłyszeniu sygnału nagraj do 30 słów jednego ogłoszenia

- Ogłoszenia nie mogą być związane z prowadzeniem działalności czy wykonywaniem usług
- Ogłoszenia nagrane do środy, do godz. 10.00 zostaną zamieszczone w najbliższym dodatku branżowym
- Koszt połączenia za 1 minutę 1,05 zł netto (1,28 zł brutto)

WYŚLIJ OGŁOSZENIE SMS-em

Aby zamieścić ogłoszenie w dodatku „Gratka":

- Wpisz jeden z kodów zamieszczonych poniżej, a po nim wpisz treść ogłoszenia bez polskich znaków, pamiętając o odstępach między wyrazami
- Liczba znaków razem z kodem, numerem telefonu kontaktowego oraz odstępami nie może przekroczyć 160 znaków
- W przypadku braku numeru kontaktowego podawany jest numer telefonu, z którego ogłoszenie zostało nadane
- Wyślij SMS pod numer **7168** (cena 1 zł + VAT)

Przykład: DBAGAG Telewizor Sony 21 cali, 5 lat uzywany 059/000-00-00

Biznes sprzedaż	DBBISP	Turystyka i sport sprzęt	DBTUSP	Inne książki	DBINKS
Biznes sprzęt biurowy	DBBISB	Turystyka i sport inne	DBTUIN	Inne muzyka	DBINMU
Biznes inne	DBBIIN	Zdrowie i uroda inne	DBZDIN	Inne hobby	DBINHO
AGD sprzedam	DBAGAG	Zwierzęta	DBZWZW	Inne odzież	DBINOD
RTV sprzedam	DBAGRT	Rośliny	DBZWRO	Inne świat dziecka	DBINSD
AGD i RTV kupię	DBAGKU	Inne foto	DBINFO		

- Szczegółowy regulamin zamieszczania ogłoszeń za pomocą SMS-a dostępny jest w Biurach Ogłoszeń Dziennika Bałtyckiego oraz na stronie internetowej: www.dziennikbaltycki.pl
- Ogłoszenia niezgodne z regulaminem nie będą publikowane
- Ogłoszenia dostarczone do środy, do godz. 10.00 ukażą się w najbliższym wydaniu dodatku „Gratka"
- W razie pytań prosimy o kontakt telefoniczny pod nr. tel. (0-58) 30-03-224

Serwis funkcjonuje we współpracy z firmą Mobiltek sp. z o.o. z siedzibą w Krakowie SMS powered by MOBILTEK

3619618

Chcesz zamieścić ogłoszenie w „Dzienniku"?

TO PROSTE!

SPOTKAJ SIĘ Z NASZYM PRZEDSTAWICIELEM

Zadzwoń (pon.-pt. 9.00-17.00) pod nr tel. (0-58) **30-03-221, 30-03-222, 30-03-230** lub wyślij faks: (0-58) **30-03-231**. Nasz przedstawiciel przyjdzie do Ciebie

PRZYJDŹ DO BIURA OGŁOSZEŃ

GDAŃSK
Targ Drzewny 9/11
Tel. (0-58) 30-03-216, 217
Fax (0-58) 30-03-213
Pon. - pt. 8.00-18.00
Sob. 9.00-14.00

SOPOT
ul. Kościuszki 61
Tel./fax (0-58) 551-54-55
Pon.-czw. 8.00-16.00
Pt. 9.00-17.00

GDYNIA
ul. Władysława IV 43
Tel. (0-58) 660-65-15,16
Fax (0-58) 660-65-17
Pon.-pt. 8.00-18.00
Sob. 9.00-14.00
ul. Świętojańska 141b
Tel./fax (0-58) 622-74-79
Pon.-pt. 8.00-18.00

PRUSZCZ GDAŃSKI
ul. Chopina 2
tel. (058) 683-29-45,
tel./fax (058) 683-29-44
Pon.-pt. 9.00-17.00

RUMIA
ul. Starowiejska 9
tel. (058) 671-24-47
Pon.-pt. 9.00-15.00

ODWIEDŹ BIURO WSPÓŁPRACUJĄCE Z NAMI

GDAŃSK

AMITALL
Gdańsk, ul. Wały Jagiellońskie 24
Tel./fax (0-58) 301-11-54, 305-90-75
Pon.-pt. 8.00-17.00

SYNCO
Gdańsk Wrzeszcz, ul. Dmowskiego 16
Tel./fax (0-58) 345-20-19, 520-31-73
Pon.-pt. 8.00-17.00

BGD - Beata Gryń
Tel. (0-58) 305-40-74
Tel. kom. 0- 502 980-908

R.S. KSERO
Gdańsk Oliwa, ul. Polanki 1
Tel./fax (0-58) 554-29-31
Pon.-pt. 9.00-17.00
Sob. 10.00-14.00

PC SERVICE
Gdańsk Brzeźno, ul. Gałczyńskiego 8
Tel./fax (0-58) 342-75-40
Pon.-pt. 9.00-18.00
Sob. 10.00-14.00

OSK
Gdańsk, ul. Niedziałkowskiego 138
Tel. (058) 552-53-36
Pon.-pt. 9.00-17.00

GDYNIA

AMITALL
Gdynia, Plac Konstytucji 2
tel/fax (0-58) 621-06-93,
pon.-pt. 8.00-15.30

AKWABAJT
Gdynia Cisowa
ul. Chylońska 235/1
tel (0-58) 663-99-21 w. 5
pon.-pt. 6.00-17.00

LABOX-PRESS
Gdynia
ul. Świętojańska 5
tel./fax (0-58) 620-65-22
pon.-pt. 10.00-16.00

SOPOT

BIURO TURYSTYCZNE SAN VITA
Sopot, ul. Boh. Monte Cassino 6a
tel. (0-58) 551-62-10
pon.-pt. 9.00-17.00

NADAJ BEZPŁATNE OGŁOSZENIE

Wpisz treść ogłoszenia na zamieszczonym poniżej kuponie.
Wypełniony kupon możesz:

- wrzucić do niebieskiej skrzynki „Dziennika Bałtyckiego" (wykaz skrzynek poniżej)
- zostawić w Biurze Ogłoszeń (adresy powyżej)
- przesłać pocztą pod adresem: „Dziennik Bałtycki", 80-894 Gdańsk, Targ Drzewny 9/11, „Gratka"
- Ogłoszenia oddane do czwartku, do godz. 15.00 ukażą się w najbliższym wydaniu dodatku
- Ogłoszenia nie mogą być związane z prowadzeniem działalności czy wykonywaniem usług

Tu znajdziesz skrzynki na bezpłatne ogłoszenia

PUNKTY PRZY BIURACH OGŁOSZEŃ	
Gdańsk-Śródmieście	Targ Drzewny 9/11
Gdańsk-Śródmieście	ul. Garncarska
Sopot	ul. Kościuszki 61
Gdynia-Śródmieście	ul. Świętojańska 141b
INNE PUNKTY NA TERENIE TRÓJMIASTA	
Gdańsk-Brzeźno	ul. Gałczyńskiego, Supersam „Kupiec"
Gdańsk-Chełm	ul. Chałubińskiego, Centrum Handlowe
Gdańsk-Chełm	ul. Witosa/Milskiego, Stacja Paliw BP
Gdańsk-Jasień	ul. Damroki 1
Gdańsk-Morena	ul. Rakoczego, Stacja Paliw BP
Gdańsk-Morena	ul. Marusarzówny (przy Pizza Hut)
Gdańsk-Morena	ul. Nałkowskiej 4 (Centrum Handlowe)
Gdańsk-Oliwa	Sklep Spożywczy przy stacji PKP
Gdańsk-Orunia	ul. Krzemowa 8a, sklep BeSS
Gdańsk-Przymorze	ul. Chłopska (przy targowisku)
Gdańsk-Przymorze	ul. Kołobrzeska, Stacja Paliw BP
Gdańsk-Przymorze	ul. Opolska 3/35
Gdańsk-Śródmieście	Targ Sieny 7 (przy Gildii)
Gdańsk-Śródmieście	Dworzec Główny PKP - tunel przy schodach k. McDonald's
Gdańsk-Śródmieście	ul. Długie Ogrody (przy targowisku)
Gdańsk-Wrzeszcz	ul. Dębinki (przy szpitalu)
Gdańsk-Wrzeszcz	ul. Partyzantów Centrum Handl. Sukces
Gdańsk-Wrzeszcz	ul. Dmowskiego 16 KBO
Gdańsk-Wrzeszcz	ul. Biała (przy targowisku)
Gdańsk-Zaspa	ul. Rzeczypospolitej - ETC
Gdańsk-Żabianka	ul. Subisława 28
Gdynia-Chylonia	ul. Morska - Dom Handlowy Chylonia
Gdynia-Dąbrowa	ul. Miętowa 3g/4 Sklep metalowy
Gdynia-Grabówek	ul. Morska 107
Gdynia-Śródmieście	Dworzec Główny PKP
Gdynia-Śródmieście	ul. Świętojańska 94 - przejście do budynku Hossa
Pruszcz Gd.	deptak przy PKP
Rumia	ul. Pomorska 11 Dom Kultury
Sopot	ul Kościuszki 12d - Kwiaciarnia przy dworcu PKP
Sopot-Brodwino	ul. Kolberga 9 (Centrum Handlowe)

Nazwy i oznaczenia rubryk, w których można zamieszczać bezpłatne ogłoszenia

PRACA + SZKOŁA + SZKOLENIA		Dom kupię	4.6	1-pok. zamienię	4.19a	Inne	2.8
Szukam pracy	1.3	Mieszkanie kupię	4.7	2-pok. zamienię	4.19b	**AGD-RTV**	
Korepetycje	9.4	1-pok. kupię	4.7a	3-pok. zamienię	4.19c	AGD sprzedam	6.4
AUTO-MOTO		2-pok. kupię	4.7b	4-pok. i większe zamienię	4.19d	RTV sprzedam	6.5
Samochód sprzedam	3.1	3-pok. kupię	4.7c	Grunty	4.22	Kupię	6.6
Samochód ciężarowy sprzedam	3.2	4-pok. i większe kupię	4.7d	Działka ogrodnicza	4.23	**Turystyka i sport**	
Sprzedam inne	3.3	Działkę budowlaną odnajmę	4.9	Domek letniskowy	4.24	Sprzęt	7.7
Samochód marki kupię	3.7	Dom odnajmę	4.10	Garaż	4.25	Inne	7.8
Samochód ciężarowy kupię	3.8	Mieszkanie odnajmę	4.11	Inna nieruchomość	4.26	**Zwierzęta i rośliny**	
Kupię inne	3.9	1-pok. odnajmę	4.11a	**DOM**		Zwierzęta	10.1
Samochód osobowy zamienię	3.10	2-pok. odnajmę	4.11b	Materiały budowlane sprzedam	5.1	Rośliny	10.2
Zamienię inne	3.11	3-pok. odnajmę	4.11c	Wyposażenie mieszkań sprzedam	5.2	**Inne**	
Części zamienne sprzedam	3.13	4-pok. i większe odnajmę	4.11d	Narzędzia sprzedam	5.3	Foto	11.1
Części zamienne kupię	3.14	Działkę budowlaną poszukuję	4.13	Kupię	5.4	Książki	11.2
DOM + NIERUCHOMOŚCI		Dom poszukuję	4.14	Okna, drzwi	5.9	Muzyka	11.4
Działkę budowlaną sprzedam	4.1	Mieszkanie poszukuję	4.15	**ZDROWIE + MODA + URODA**		Hobby	11.5
Dom sprzedam	4.2	1-pok. poszukuję	4.15a	Inne	8.6	Odzież	11.6
Mieszkanie sprzedam	4.3	2-pok. poszukuję	4.15b	**GRATKA**		Świat dziecka	12
1-pok. sprzedam	4.3a	3-pok. poszukuję	4.15c	(ogłoszenia ukazują się tylko na terenie Trójmiasta)		Oddam za darmo*	14
2-pok. sprzedam	4.3b	4-pok. i większe poszukuję	4.15d	**Biznes**		Proszę o pomoc*	
3-pok. sprzedam	4.3c	Działkę budowlaną zamienię	4.17	Sprzedaż	2.4	*Kupon należy oddać osobiście w Biurze Ogłoszeń	
4-pok. i większe sprzedam	4.3d	Dom zamienię	4.18	Sprzęt biurowy	2.7		
Działkę budowlaną kupię	4.5	Mieszkanie zamienię	4.19				

Kupon na bezpłatne ogłoszenie dla osób fizycznych

Dziennik Bałtycki

Zlecam emisję jednego bezpłatnego ogłoszenia w dodatku (zaznacz znak X przy wybranym dodatku):

☐ Praca ☐ Dom ☐ Auto ☐ Zdrowi ☐ Gratka (tylko Trójmiasto)

Numer rubryki: **Wpisz treść ogłoszenia:** (do 8 słów, wypełnij drukowanymi literami):

☐ (wybierz z listy zamieszczonej powyżej)

.....

.....

.....

..... cena: ..... tel.: .....

Do wiadomości wydawcy:

Imię i nazwisko: ..... Telefon: .....

Adres: ..... Podpis: .....

☐ Biuro Ogłoszeń zastrzega sobie prawo do zredagowania, sklasyfikowania ogłoszenia lub jego niezamieszczenia

3619618

Unihokej. Ograli prezydenta i jego świtę

Były medale i słodycze

Poziom zawodów z każdym rokiem jest coraz lepszy. Fot. Sławomir Ptasznik

Siódmy już raz młodzież ze specjalnych Ośrodków Szkolno - Wychowawczych z woj. pomorskiego zagrała w turnieju unihokeja „Interplastic Cup". Impreza odbyła się w hali Gdyńskiego Ośrodka Sportu i Rekreacji. Do rywalizacji zgłosiły się reprezentacje SOSW z Gdańska, Słupska, Nowego Dworu Gdańskiego, Rumi i z dwóch ośrodków z Gdyni. Część z nich liczyć mogła na głośny doping swoich kibiców. Na trybunach pojawiły się głównie rodziny i znajomi dzieci. Wyzwoliło to w drużynach dodatkowe pokłady ambicji, dlatego większość meczów była bardzo zacięta. O zwycięstwie często decydowała zaledwie jedna bramka. Ostatecznie z rywalizacji zwycięsko wyszła drużyna SOSW nr 1 z Gdyni. Na zakończenie turnieju odbył się drużynowy konkurs rzutów karnych, gdzie znowu wygrali gdynianie. Zagrano też mecz pokazowy triumfatorów, przeciwko „drużynie gwiazd", złożonej z gdyńskich samorządowców. Ekipa, dowodzona przez prezydenta miasta Wojciecha Szczurka, w której zagrali także wiceprezydenci Gdyni Ewa Łowkiel, Marek Stępa i Bogusław Stasiak, wiceprzewodnicząca rady miejskiej Joanna Zielińska oraz skarbnik miasta Krzysztof Szałucki, w konfrontacji z młodzieżą nie miała nic do powiedzenia i poległa aż 0:3. Potem wszystkim uczestnikom imprezy wręczono medale, pamiątkowe koszulki i słodycze. Najlepsze ekipy otrzymały ponadto puchary, dyplomy i sprzęt sportowy

- Moi podopieczni potraktowali rywalizację bardzo poważnie, trenowaliśmy dwa razy w tygodniu - mówi Edyta Schwarz, wychowawca młodzieży, która wygrała turniej. - Było jednak trudno, bo poziom z roku na rok się podnosi. Wygrywamy tą imprezę nie po raz pierwszy, za każdym razem dla naszych wychowanków zwycięstwo jest wielką radością i osobistą satysfakcją. Głównym celem takich inicjatyw jest jednak integracja młodzieży pokrzywdzonej przez los. *(sz)*

Wyniki

1 miejsce Specjalny Ośrodek Szkolno Wychowawczy nr 1 w Gdyni.
2 miejsce Warsztat Terapii Zajęciowej w Gdyni.
3 miejsce Specjalny Ośrodek Szkolno Wychowawczy w Nowym Porcie.
4 miejsce Specjalny Ośrodek Szkolno Wychowawczy w Słupsku.
5 miejsce Specjalny Ośrodek Szkolno Wychowawczy w Dworze Gdańskim.
6 miejsce Zespół Szkół Specjalnych nr 3 w Rumi.

Hokej. Szwedzi w „Olivii"

Integracja na lodzie

W Gdańsku przebywają grupy młodzieżowe hokeistów z Malmoe. W ramach finansowanego ze środków Unii Europejskiej programu „Integracja Kulturowa i Edukacja przez Sport" zespoły reprezentujące klub Limharnn Limeburnes HC Malmo rozgrywają spotkania towarzyskie z zespołami Stoczniowca. Początek gier w hali „Olivia" dziś o godz. 16.15. Rewizyta gdańskiej młodzieży w Szwecji planowana jest w sierpniu. *(sus)*

Pływanie. Gimnazjada

Górą gdańska młodzież

Finałowe zawody pomorskiej gimnazjady w sztafetach pływackich (9 x 50 m stylem dowolnym) przyniosły sukces zespołom gimnazjalnym m. Gdańska. Wśród dziewcząt zwyciężyło Gimnazjum nr 22 Gdańsk - 4.39,89 przed Gimnazjum 8 Gdańsk - 5.18,97 i Gimnazjum Jezuitów Gdynia - 5.45,26. Zwycięska sztafeta startowała w składzie: Marianna Miłosz, Monika Pieniążkiewicz, Karolina Urbańska, Klaudia Ziątek, Paulina Rutkowska, Joanna Anuszkiewicz, Monika Pekron, Natalia Filipiak, Anna Bielawska. Rywalizację chłopców wygrała sztafeta Gimnazjum nr 28 Gdańsk - 4.12,69 przed Gimnazjum 2 Tczew - 4.34,81 i Gimnazjum 17 Gdynia - 4.41,00. Skład zwycięskiej sztafety: Mateusz Tuszyński, Przemysław Paszkowski, Adam Gwoździewicz, Michał Kwiatkowski, Krzysztof Jońsk, Dariusz Łagownik, Bartosz Figat, Bartosz Ciski, Bartosz Sokalski. *(ko)*

Gdańsk. Zagraj w darta

O Puchar Baru 501

W drugi dzień świąt czyli w lany poniedziałek, o godz. 13, odbędzie się wiosenny turniej darta o puchar Baru 501. W imprezie zaplanowanej w barze, mieszczącym się w pawilonach przy ul. Zawodników 1, może zagrać każdy. Dla nowych uczestników przewidziano nagrody-niespodzianki. Wpisowe wynosi 15 zł. *(m)*

Zamów ogłoszenie drobne przez internet!

gratka.pl OGŁOSZENIA W INTERNECIE

314426A

SZNAUCERKI miniaturowe pieski z soli, rodowodowe (możliwość rat) 622-06-16

SZNAUCERKI miniaturowe, szlachetnie rodowodowe, pieski i suczki, lubią dzieci, towarzyskie, wesołe, z metryką, wybitne pochodzenie. Gdańsk 058/691-39-45

TERIERY szkockie, super wystawowe, rodowodowe, 1.800 zł-torchanem, 0-602-482-914

YORK rodowodowe, szczenięta, po championie, sprzedam, 0607/561-532

YORKI sprzedam, 0501-365-647, 058/556-43-22

YORKSHIRE terier rodowodowe, 058/661-37-69, 0604-062-527

ZGINĄŁ piesek, grzywacz chiński, w Rumi, szpiczasta mordka, kudłaty, ma tatuaż, wysoka nagroda, 058/679-35-36

GODAM w dobre ręce 4-letnią suczkę owczarek niemiecki z rodowodem, wychowana w warunkach domowych, 0-58) 678-33-30 po 20.00

SPRZEDAM labradory, 0-605-408-486

ROŚLINY

DRACENA szerokolistna, wys. 2,5 m, 300 zł, sprzedam, (0-58) 550-76-71

PALMĘ dużą m sprzedam, cena do uzgodnienia, 551-62-87

STEFANOTIS bukietowy, wys. 80 cm, kwitnący, zapach konwalii, sprzedam, 0-505-635-095

ZIEMNIAKI jadalne sprzedam, Kłobuczyno, (0-58) 686-76-72

INNE

FOTO

APARAT cyfrowy, 3 miliony pikseli, 3x zoom, 250 zł, aparat Minolta Compact, zoom, inne, funkcje, 140 zł, sprzedam, (0-58) 340-95-32 po 18.00

APARAT cyfrowy, kamera cyfrowa, kupię, 0-503-507-107, Gdańsk

APARAT fotograficzny miniaturowy Kijev 30, nowy, z dokumentacją, sprzedam lub zamienię, 0-697-415-955, Gdańsk

APARAT fotograficzny Practica, Zenit, Kijev, lub inna lustrzanka, kupię, 0-606-736-409, Gdańsk

KSIĄŻKI

CZASOPISMA i książki do 1946 r. kupi, preferowane tematy: architektura (budynki, pałace), historia (wojny), Gdańsk, Pomorze, 0607/687-697, 058/340-95-54

ENCYKLOPEDIA „Świat samochodów", nowa, sprzedam, 0-606-736-409, Gdańsk

KSIĄŻKI - podręczniki historii, różne, tytuły, 20 zł/szt., sprzedam, 0-505-635-095

KSIĄŻKI kupię, 340-95-54

KSIĄŻKI różne sprzedam, Gdynia 0695-399-581

KSIĄŻKI z biblioteki domowej, przygoda, historia, sensacja, romans, inne, od 2 zł, sprzedam, (0-58) 552-05-08

KSIĄŻKI z biblioteki domowej, różne oraz biblioteczkę, stan bdb 624-78-97

KSIĄŻKI, wiele przedwojennych, roczniki czasopism od 1932 r., biblia stuletnia wg Lutra, sprzedam, (0-58) 620-13-24

KUPIĘ książki, biblioteczki domowe, widokówki, pocztówki, płyty winylowe, komiksy, 058/555-15- 03

ROCZNIKI „Wiadomości Wędkarskich" 1985- 1988, twarda oprawa, sprzedam, 100 zł, 0-609-100-664

ROCZNIKI i pojedyncze egzemplarze mies. Jazz, 1961-1981 r., 5 zł/szt., sprzedam, (0-58) 552-05-08

ROCZNIKI i pojedyncze egzemplarze miesięczników: Kontynenty, Sport dla wszystkich, inne, 1959-1992 r., od 2 zł/szt., sprzedam, (0-58) 552-05-08

SPRZEDAM „Łowiec Polski" od 1960- 1975, do uzgodnienia, 551-62-87

MUZYKA

AKORDEON Weltmeister, 96-basowy, stan bdb, 1500 zł, sprzedam, 0-606-867-969

PIANINA kupujemy! 341-52-40

PIANINO sprzedam, 0-601-20-33-79.

HOBBY

ALBUMY ze zdjęciami, księgozbiory, stare książki, przedwojenny globus, portrety olejne, kupię, 058/340-95-54 (pn.-pt. do 16.00), Gdańsk, 0607/687-697

BRANSOLETA damska, 35 gram, złoto, 750 zł, sprzedam, 0-503-507-107

MODEL Galeonu XVI w w częściach, 850 zł, 551-67-00

OBRAZY olejne, kopie dokładne arcydzieł malarstwa światowego i polskiego, do 450 zł, sprzedam, (0-58) 306-43-32

OBRAZY olejne, kopie staranne „Żyda" Rembranta, w ramach, na płótnach, 270 zł, 390 zł, sprzedam, (0-58) 306-43-32

OBRAZY olejne, przepiękne, krajobrazy, martwe natury, kwiaty, Gdańsk, konie, 35-450 zł, sprzedam, (0-58) 306-43-32

RYSUNKI techniczne jak zbudować tokarkę do metalu, 50 zł, sprzedam, (0-58) 555-01-84

ZEGARKI damskie, pozłacane Pallas, Adriatic, Delbana, stan idealny, sprzedam, 0-697-415-955, Gdańsk

ZEGARKI męskie naręczne, 2 szt., Atlantin, Debana, z 1954 r., stan bdb, sprzedam, 0-606-736-409, Gdańsk

ZNACZKI kupię, 340-95-54

ZNACZKI pocztowe, klasery, stare pocztówki, stare mapy i przewodniki, gazety przedwojenne, kupię, 058/340-95-54, 0602/75-95-40, lub odbiorę osobiście

ODZIEŻ

BUTY czarne, zamszowe, na wysokim obcasie, 50 zł lub do uzgodnienia, sprzedam, 0-660-118-031

MARYNARKA zamszowa, ircha, turecka, typ safari, rozm. 50-52, pierś 116, pas 100, 150 zł, sprzedam, (0-58) 552-05-08

PŁASZCZ damski, czarny flausz, na lętą panią, 135 cm w biodrach, 200 zł, sprzedam, (0-58) 341-30-87

SMOKING męski, czarny, rozm. 50-52/177, 150 zł, jedwabny kołnierz, sprzedam, (0-58) 552-05-08

SPODNIE męskie 38x36", kolor khaki, bez, jasne, kupię, 0-505-635-095

SPRZEDAM suknię ślubną- białą (38) nową, tanio, 624-91-93, 0501-165-202 Płinie!

SUKIENKA komunijna, bardzo ładna, rękawiczki, wianek, sweter, 230 zł, sprzedam, (0-58) 348-71-98

SUKIENKA komunijna, bardzo ładna, wianek, rękawiczki, sweter biały, 340 zł, sprzedam, (0-58) 348-71-98

SUKNIA ślubna, biała, 2-częściowa, gorset + spódnica drapowana z różyczkami, rozm. 36-38, na 160-164 cm, po czyszczeniu, bardzo ładna, cena do uzgodnienia, sprzedam, 0-509-994-318 po 18.00

ŚWIAT DZIECKA

FOTELIK samochodowy Implast 0 - 13 kg, atest, 3-punktowe pasy bezpieczeństwa, funkcja bujaka, stan idealny, 290 zł, (0-58) 671-15-93, 0-501-957-499

FOTELIK samochodowy Implast Easy Bob Maxi 0-13 kg, adaptery do wózka gratis, funkcja bujaka, stan idealny, 290 zł (cena sklepowa ok. 450), (0-58) 671-15-93, 0-501-957-499

FOTELIK samochodowy Implast Easy Bob Maxi 0-13 kg, czerwony, funkcja bujaka, stan idealny, używany 3 miesiące, 290 zł, (0-58) 671-15-93, 0-501-957-499

GARNITUR chłopięcy 3-częściowy, dodatkowo szare spodnie, buty skórzane rozm. 34, stan dbd, całość sprzedam 170 zł, 0-601-926-751

MOTOR na akumulator dla dziecka 3-5 lat, 150 zł, sprzedam, (0-58) 557-86-59

NOSIDEŁKO, 10 zł, huśtawka skoczek, 30 zł, konik na biegunach, 30 zł, sprzedam, 0-692-677-624

ROWER dziecięcy Magnum, koła 20", bagażnik, błotniki, dla 6-8-latka, 100 zł, sprzedam, (0-58) 346-86-10

WÓZEK głęboko-spacerowy, kosz, śpiwór, maskotka, 120 zł, sprzedam, (0-58) 623-13-02

WÓZEK głęboko-spacerowy, śpiwór, kosz, maskotka, 120 zł, sprzedam, (0-58) 623-13-02

UROCZYSTOŚCI

RÓŻNE

BANKIETY, wesela, imieniny „Biesiada", 347-77-80

USŁUGI kucharskie, 342-61-70, 0502/23-91-93

PROSZE O POMOC

RÓŻNE

BEZROBOTNY, przyjmie wersalkę, ławę, 3 szafki kuchenne wiszące, z okolic Gdyni, (0-58) 625-25-12

KOMUNIKATY

RÓŻNE

ZGINĄŁ piesek, grzywacz chiński, w Rumi, szpiczasta mordka, kudłaty, ma tatuaż, wysoka nagroda, 058/679-35-36

ZGUBIONO duplikat legitymacji studenckiej nr 8739/Z Akademia Morska na nazwisko Dybowski Michał

ZGUBIONO legitymację UG nr 113106 na nazwisko Woźniak Marek

Dziennik Bałtycki
Kier. działu Trójmiasto: Łukasz Wiśniewski 3003 333

ISSN 1644-6569

REDAKCJA
80-894 Gdańsk, Targ Drzewny 9/11 Fax 3003 303
Korespondencje: 80-958 Gdańsk skr. poczt. 419
Redaktor naczelny: Tomasz Arabski, 3003 300
Z-cy red. naczelnego: Marcin Dyduk, 3003 304; Maciej Wośko, 3003 305; Mariusz Szmidka, 685 47 29
Sekretarz redakcji: Tomasz Kubik, 3003 332
z-ca sekretarza redakcji: 3003 333

DZIAŁY
łączności z Czytelnikami tel. 3003 340
e-mail: opinie@grasbalt.gtn.pl
Gdańsk tel. 3003 333
Sopot tel. 550 42 36
Gdynia tel. 6606 500
ekonomia tel. 3003 362
sport tel. 3003 372
kultura tel. 3003 358
dodatki tel. 3003 299
fotoedytorzy tel. 3003 322
promocja (patronaty) tel. 3003 179
Biuro Konkursów: tel. 3012 761
(w godz. 10.00-16.00)

infolinia 0800 1500 39

PRENUMERATA
z bezpłatną dostawą do domu - rano!
tel. 0 800 15 00 26 (darmowa infolinia)

REKLAMA I ODDZIAŁY REDAKCJI
Gdańsk, Targ Drzewny 9/11 tel. (058) 300-32-74, fax 300-32-66, tel. 300-32-16, fax 300-32-13
Gdynia, ul. Władysława IV 43 (redakcja) tel. (058) 660-65-00, 660-65-01, tel./fax (058) 660-65-02
tel. (058) 660-65-20 do 33 (reklama)
Gdynia, ul. Władysława IV 43, tel. 660-65-16, 660-65-18, 660-65-36 do 38, fax 660-65-17
Gdynia, ul. Świętojańska 141 B (biuro ogłoszeń) tel./fax (058) 622-74-79
Sopot, ul. Kościuszki 61, tel./fax 551-54-55, tel. 550-42-38

Bytów tel. (059) 822-60-12
Chojnice tel. (052) 396-53-99
Człuchów tel. (059) 834-58-45
Kartuzy tel. (058) 681-18-92
Kościerzyna tel. (058) 686-76-61
Kwidzyn tel. (055) 262-40-41
Lębork tel. (059) 863-50-68
Malbork tel. (055) 270-23-14
Nowy Dw. Gd. tel. (055) 239-40-62
Pruszcz Gd. tel. (058) 683-29-44
Puck tel. (058) 673-25-01
Rumia tel. (058) 671-24-47
Słupsk tel. (059) 848-17-30
Starogard Gd. tel. (058) 560-11-76
Tczew tel. (058) 530-41-01
Wejherowo tel. (058) 677-45-46

WYDAWCA
Oddział Prasa Bałtycka
80-894 Gdańsk, Targ Drzewny 9/11
Prezes: Krzysztof Kopa

DRUK
Drukarnia POLSKAPRESSE sp. z o.o.
Oddział Prasa Bałtycka
ul. Połątne 3, tel. 30-03-700, fax 30-03-703
Proj. graficzny - Krzysztof Ignatowicz, tel. 3003 128

Futsal. Pomorskie Mistrzostwa Halowe

Nowe rozgrywki

Kończą się rozgrywki w Pomorskiej Lidze Halowej piłki nożnej, a wkrótce zacznie się rywalizacja w VI Pomorskich Mistrzostwach Halowych w Piłce Nożnej. Organizatorem obydwu turniejów jest TKKF Przymorze oraz Komisja Młodzieży i Kultury Fizycznej „Nasz Gdańsk".

W drużynach grać będzie mogło po pięciu zawodników plus rezerwowi. W sumie kadry będą liczyć do dwunastu zawodników w kategorii powyżej 18 lat. Rozgrywki odbywać się będą w dwóch niezależnych grupach - o wyższym i średnim stopniu zaawansowania. W obydwu grupach będzie podział na cztery podgrupy i w każdej z nich zagrają cztery drużyny.

Oprócz klasyfikacji zespołowej prowadzona będzie także dla najlepszego strzelca i bramkarza. Dla zwycięzców organizatorzy przygotowali puchary, dyplomy i nagrody rzeczowe.

Bliższe informacje i zapisy do 26 marca 2005 roku w godzinach 9-21 pod numerem telefonu 0602 585-327.

(stan)

Futsal. Pomorska Liga Halowa

Wetcab ma już zwycięstwo w kieszeni

Jeszcze kilka spotkań zostało do zakończenia rozgrywek w Pomorskiej Lidze Halowej piłki nożnej organizowanej przez TKKF Przymorze oraz Komisję Młodzieży i Kultury Fizycznej „Nasz Gdańsk". Tytuł mistrzowski zapewnił sobie już Wetcab, który zakończył rozgrywki. Drugie miejsce zajmie FC Absolvent, a trzecie Essex albo Impra. W klasyfikacji najlepszych strzelców prowadzi Sebastian Osmólski (Wetcab) - 46 goli, a wśród bramkarzy Sławomir Kubiczek (FC Absolvent) - 91 punktów.

(stan)

Wyniki i tabela

Marian Crew - FC Absolvent 1:1 (1:0). Bramki: J. Nowakowski - D. Załuska.
SM Maćkowy - Orbis Casino 7:1 (3:0). Bramki: T. Chorzelewski 3, G. Czajkowski, Ł. Balcer, M. Nawrocki, M. Turzyński - T. Tkaczyk.
FC Matarnia - Vector 8:1 (2:0). Bramki: K. Giedrojć 3, M. Poraczewski 2, P. Kugaudo 2, R. Cytrowski - T. Maliszewski.
Phoenix - KCT Gdańsk 3:0 (1:0). Bramki: J. Kalinowski 3.
Huzaria - Vector 5:1 (3:1). Bramki: R. Kurowski 3, R. Brzeziński, M. Sylwestrzak - K. Funk.
Żury - Hydrobudowa SA 6:5 (2:3). Bramki: M. Gazarkiewicz 4, R. Biardzki 2 - B. Maciejewicz 2, M. Taboro, W. Dałek, M. Kruszewski.
Wetcab - Alfa PMedia 13:2 (4:1). Bramki: S. Osmólski 7, A. Antończuk 2, A. Banach 2, R. Lesiak, M. Lisewski - D. Drygiel, J. Drążek.
Marian Crew - SM Suchanino 4:1 (1:0). Bramki: M. Lubo, J. Nowakowski, M. Sowiński, B. Pielecki - A. Kujawski.
Acel - FC Matarnia 4:2 (4:2). Bramki: K. Ciesielski 2, K. Sośniak, R. Ossowski - M. Choraczewski, R. Cytrowski.
Impra - FC Absolvent 3:3 (2:0). Bramki: M. Bednarz, A. Filipowicz, D. Anolik - S. Załuska 3.
VNS Venus Group - Huzaria 6:2 (3:2). Bramki: M. Falkowski 3, T. Cichocki 2, J. Brzeziński - R. Kurowski, B. Kania.
SM Maćkowy - Acel 7:3 (3:0). Bramki: T. Chorzelewski 4, M. Nawrocki, G. Czajkowski, Ł. Balcer - K. Ciesielski 3.

1. Wetcab	20	56	147-39
2. FC Absolvent	20	51	104-32
3. Essex	20	46	119-38
4. Impra	18	43	98-36
5. Bauins	20	43	80-59
6. SM Suchanino	19	38	82-44
7. Marian Crew	19	34	53-46
8. Defect	18	33	85-76
9. Żury	19	30	79-74
10. SM Maćkowy	20	30	82-60
11. Orbis Casino	20	25	54-56
12. Huzaria	20	24	58-77
13. VNS Venus	19	21	48-72
14. Phoenix	20	20	58-69
15. Hydrobud. SA	18	20	63-86
16. Acel	19	20	61-82
17. KCT Gdańsk	18	19	46-85
18. Alfa PMedia	19	15	44-99
19. Victoria	20	8	23-96
20. FC Matarnia	19	6	45-99
21. Vector	20	5	37-141

Zbiórka darów

Redakcja Biuletynu Kibiców Lechii Biało-zieloni wspólnie z OSP Lechia Gdańsk i sympatykami klubu, w związku ze zbliżającymi się świętami wielkanocnymi, organizuje zbiórkę darów dla wychowanków Domu Dziecka na gdańskiej Oruni przy ul. Brzegi. Wszystkich chętnych do włączenia się do tej szlachetnej akcji, organizatorzy proszą o składanie ewentualnych darów w siedzibie klubu przy ul. Traugutta 29 (w godzinach 8-17).

Rekreacja. Trójmiejska Liga Biznesu

Port Lotniczy mistrzem

W Trójmiejskiej Lidze Biznesu poznaliśmy mistrza rozgrywek Futsal Pro. Tytuł zapewniła sobie drużyna Portu Lotniczego, która pokonała w decydującym spotkaniu Sprint 5:2.

W obu drużynach kontuzjowani byli czołowi zawodnicy - Sebastian Letniowski (Port) oraz Mariusz Machaliński (Sprint). Jednak obaj pojawili się na boisku. Sprint postawił wszystko na jedną kartę, lecz to Port Lotniczy okazał się lepszą drużyną. Na dwie bramki Artura Supernaka odpowiadał trafieniami Tomasza Bronera (2) oraz Sebastiana Letniowskiego, Tomasza Kloskowskiego i Marka Cirkowskiego.

Podobne emocje będziemy mieli okazję obserwować za tydzień, kiedy to zmierzą się Urząd Marszałkowski oraz Delphi. Te dwie drużyny zdominowały walkę o zwycięstwo w lidze Futsal Fun i w ostatnim bezpośrednim pojedynku rozstrzygną, kto jest lepszy.

Piłkarze Portu Lotniczego wygrywając ze Sprintem 5:2 zapewnili sobie pierwsze miejsce w lidze.

Fot. Grzegorz Mehring

Pod koszami wyłoniono półfinalistów. Nie brakowało niespodzianek. Za największą należy uznać drugie zwycięstwo Ergo-Hestii nad C-MAP. Tym ostatnim pozostaje walka zaledwie o piątą pozycję. Podobnie jest w przypadku PZU Życie, które dwukrotnie okazało się gorsze od Prokomu Software. Najlepszym zawodnikiem „komputerowców" w rewanżu okazał się Daniel Blumczyński, który zdobył aż 32 punkty. W pozostałych spotkaniach wyżej notowane zespoły odrobiły straty z przegranych pierwszych meczów. Tym samym Arsa oraz Marion Kosmetyki znalazły się w strefie medalowej.

Brąz w lidze siatkówki wywalczył Adlex, który głównie dzięki dobrej grze Piotra Łazarskiego, wygrał z Bankiem Zachodnim WBK. Dziś natomiast pierwszy z meczów finałowych. O 20 w hali III LO w Sopocie Nordea Bank Polska zagra z Europrojektem.

Na tenisowych stołach rozegrano drugi turniej indywidualny o Puchar Andrzeja Grubby. Z grona 28 zawodników do finału awansowali Tomasz Jarosz (Usługi Portowe) oraz Tadeuszu Liecau (Elektrociepłownie Wybrzeże). Wygrał ten drugi 3:1.

(kast)

Futsal Fun

Intel - Moeller Electric 7:5, Young Digital Poland - Algida 7:6, Computerland - Delphi 2:9, Dr. Oetker - UPC 1:4.

1. Urząd	19	46	135-61
2. Delphi	19	45	112-38
3. UPC	20	40	95-72
4. Young Digital	19	37	117-72
5. Intel	18	34	77-50
6. Moeller	18	27	107-92
7. Atena	17	19	67-95
8. Computerland	19	16	73-100
9. Dr. Oetker	18	15	84-114
10. Algida	19	15	53-125
11. WP	18	6	42-143

Siatkówka

- O VII miejsce: Wirtualna Polska - Centrum Techniki Okrętowej 1:2 (15:25, 27:25, 24:26)
- O V miejsce: III LO - Intel 1:2 (22:25, 25:18, 24:26)
- O III miejsce: BZ WBK - Adlex 1:2 (19:25, 21:25, 27:25)

Futsal Pro

Termika - Drywit 4:4, Port Lotniczy - Sprint 5:2, Elektrociepłownie Wybrzeże - Dziennik Bałtycki 3:3.

1. Port Lotniczy	17	45	135-57
2. Sprint	18	43	129-55
3. Drywit	18	34	106-71
4. Termika	18	25	83-114
5. Radio Gdańsk	17	22	68-73
6. Makro	17	22	89-87
7. Tan Viet	17	19	65-77
8. Elektrociepł.	17	18	59-88
9. Wyborcza	17	18	65-114
10. Dziennik	18	6	52-115

Koszykówka Pro

Ergo Hestia - C-MAP Team 56:50, Prokom Software - PZU Życie 57:40, Balticon - ARSA Gdynia 62:79, The Lock - Marion Kosmetyki 52:60.
Pary półfinałowe: Arsa Gdynia - Ergo Hestia, Marion Kosmetyki - Prokom Software.

Koszykówka Fun

Gestia - Heavy Duty 55:40, Gab-Rat - Powersystem 60:67, Dziennik Bałtycki - Telekomunikacja Polska 50:0 (walkower).

1. Gestia	21	32	1120-1032
2. Dziennik	21	30	1139-1126
3. Gab-Rat	21	30	1211-1234
4. Powersystem	21	26	1192-1239
5. Heavy Duty	21	24	923-1248
6. TP	21	18	687-1529

Siatkówka. Stoczniowiec walczy o drugą ligę

Jeszcze tylko finał

Z dwóch zespołów z naszego regionu, które rozpoczęły walkę o awans do II ligi siatkarzy, przez półfinał przebrnął tylko Stoczniowiec Gdańsk. Podopieczni Zygmunta Świderskiego i Edwarda Pawluna zajęli pierwsze miejsce w Osiecinach. Odpadł Alpat Rumia.

W pierwszym meczu „Stocznia" pokonała MDK Trzcianka 3:1. Następnie uległa Ziemowitowi Osieciny 1:3, na zakończenie zwyciężając Spartakusa Pyrzyce 3:0. Kiedy gdańszczanie wyjeżdżali z turnieju, toczyło się spotkanie gospodarza z MDK Trzcianka, zakończone sukcesem gości 3:1.

- Trzy zespoły zgromadziły po pięć punktów i liczył się stosunek setów. My okazaliśmy się najlepsi, przed Ziemowitem. Dzięki temu zorganizujemy w Gdańsku finałowe zawody w dniach 8-10 kwietnia, skąd najlepszy zespół awansuje do drugiej ligi. Drugi zagra jeszcze w barażu - tłumaczy trener Świderski. - Chciałbym podkreślić dużą rolę mojego asystenta, Edka Pawluna. Tak naprawdę tylko mu pomagam. Nasz zespół oparty jest na juniorach urodzonych w latach 1987-88, z ZSS przy ul. Kołobrzeskiej, gdzie możemy liczyć na życzliwość dyrektor Krystyny Turnowieckiej. Wsparli nas jedynie dwaj starsi zawodnicy.

Skład Stoczniowca: Michał Pałubicki, Bartosz Michalski, Piotr Wrzosek, Mateusz Sypniewski, Tomasz Waleriańczyk, Mirosław Wiśniewski, Krzysztof Kowalski, Karol Strzałkowski, Robert Dikti, Mariusz Weyer, Jakub Świderski i Tadeusz Paszkowski.

Końcowa tabela turnieju w Osiecinach:

1. Stoczniowiec	3	5	7-3
2. Ziemowit	3	5	7-5
3. MDK Trzcianka	3	5	7-6
4. Spartakus	3	3	3-9

Rumianie zagrali w Trzebiatowie. Niemalże w Juniorskim składzie.

- W nagrodę za dobre występy w trzeciej lidze wysłaliśmy naszą młodzież na półfinał, by spróbowała sił - mówi prezes Alpatu, Marek Patoła. - Nie liczyliśmy na awans. O drugiej lidze pomyślimy za rok.

Alpat uległ miejscowej Redze i AZS UMK Poznań po 0:3, odpadając z rywalizacji.

Maciej Polny

Lekkoatletyka. Halowe mistrzostwa Gdyni

Siostry na bieżni

Poznaliśmy już najlepszych lekkoatletów, którzy uczą się w gdyńskich szkołach podstawowych, gimnazjalnych i ponadgimnazjalnych. Podczas mistrzostw w hali Gdyńskiego Ośrodka Sportu i Rekreacji zaprezentowało się niemal ośmiuset uczniów. Rywalizowali w biegach na 50, 600 i 1000 m, skoku w dal i wzwyż, pchnięciu piłką lekarską i kulą.

Najwięcej emocji wzbudziły biegi. Szczególnie rozgrzali publiczność licealiści ścigający się na 1 km. Po zażartej walce Paweł Górski z III LO, prowadzący niemal od samego startu, dał się wyprzedzić swojemu szkolnemu koledze Tomaszowi Brzęczkowi. Do niecodziennej sytuacji doszło też w biegach na 600 m dziewcząt. We wszystkich trzech kategoriach wiekowych wygrywały siostry. W rywalizacji szkół podstawowych zwyciężyła Syntia Ellward z SP47. Wyczyn w kategorii szkół gimnazjalnych skopiowała jej siostra Kamila z Gimnazjum nr 19. Kropkę nad „i" postawiła Klaudia Ellward z Technikum Transportowego, która nie miała sobie równych w rywalizacji dziewcząt ze szkół ponadgimnazjalnych i w ten sposób rodzinny sukces, rzecz bez precedensu w dotychczasowej rywalizacji w szkolnych mistrzostwach Gdyni w la, stał się faktem. W klasyfikacji łącznej zwyciężyła natomiast Szkoła Podstawowa Nr 28, Gimnazjum nr 15 oraz III Liceum Ogólnokształcące. Młodzież ze wszystkich szkół, uczestnicząca w mistrzostwach, była jednak bardzo zadowolona.

W skoku wzwyż padły bardzo dobre wyniki.
Fot. Sławomir Ptasznik

- Super impreza, rywalizowaliśmy przy akompaniamencie muzyki młodzieżowej, wszystkie konkurencje przeprowadzono bardzo sprawnie - mówi Filip Jagodziński z Liceum Ogólnokształcącego nr 7, który zajął z wynikiem 5,88 m czwarte miejsce w skoku w dal. - Jestem też dumny z tego, iż nie trenując lekkiej atletyki, lecz grając w tenisa niewiele brakowało, abym „załapał" się na podium w swojej konkurencji.

(sz)

Najbardziej wartościowe wyniki

- Lilianna Wanta: 6,9 sek na 50 m dziewcząt szkół podstawowych.
- Sebastian Majda: 175 cm w skoku wzwyż chłopców szkół gimnazjalnych.
- Michał Klimowicz: 185 cm w skoku wzwyż chłopców szkół ponadgimnazjalnych.
- Michał Niemkiewicz: 14,37 m w pchnięciu kulą chłopców szkół ponadgimnazjalnych
- Kacper Radomski: 6,35 m w skoku w dal chłopców szkół ponadgimnazjalnych.

Kick-boxing. Eliminacje do MP

Medalowe żniwo

W Lubawie odbył się drugi turniej eliminacyjny do mistrzostw Polski w kick-boxingu, formuła light-contact. Bardzo dobrze zaprezentowali się zawodnicy gdańskiego Duetu. Podopieczni Tomasza Biernackiego i Rafała Kałużnego aż 11 razy stawali na podium.

Najlepszym zawodnikiem zawodów został po raz drugi Wojciech Niedzielski. Triumfował w kategorii 69 kg. Pierwsze miejsca zajęli także: Rafał Górzewski - 89 i Ireneusz Dobrowolski - plus 94 kg.

Pozostali zawodnicy Duetu, którzy uplasowali się w czołowej „3" to: 75 - 3. Szymon Chmurzyński, 63 - 3. Piotr Barański, 69 - 3. Adam Drozdowski, 79 - 3. Piotr Siwonia i Kamil Dobrowolski, 89 - 2. Kamil Baranowski, 94 - 2. Paweł Szymkowiak, plus 94 - 2. Piotr Kalinowski.

- Chłopcy czynią stale postępy. W finałach mistrzostw kraju powinniśmy zdobyć przynajmniej kilka medali - powiedział trener Tomasz Biernacki, który cały czas przyjmuje zapisy młodych adeptów. Informacje nr tel. 0-602 799-716.

(m)

Karate. Walki w Ustce

Złoto i brąz

Dwa złote i dwa brązowe medale wywalczyli reprezentanci KS Kyokushin z Gdyni w mistrzostwach Polski Zachodniej w karate kyokushin, które odbyły się w Ustce.

Na najwyższym stopniu podium stanęli, Michał Marcinkowski w kategorii 70 kg i Szymon Brzozak (75 kg). Trzecie miejsca zdobyli Marzena Jacuńska (55 kg) i Stanisław Odachowski (75 kg). W klasyfikacji drużynowej gdyński klub zajął drugie miejsce. Zwyciężył Koszalin. Wszyscy medaliści imprezy w Ustce wywalczyli sobie prawo startu w mistrzostwach Polski, które na początku kwietnia odbędą się w Krakowie. W mistrzostwach Polski zachodniej startowało 137 zawodników z 19 klubów.

(sus)

Żużel. Tomasz Chrzanowski robi swoje

W drodze po silniki

Dla Tomasza Chrzanowskiego będzie to wyczerpujący sezon. Oprócz występów w ligach polskiej i szwedzkiej, żużlowiec Lotosu Gdańsk uczestniczyć będzie w cyklu Grand Prix indywidualnych mistrzostw świata.

- Nie martwi cię pogoda?

- Nie przejmuję się i robię swoje. Cały czas trenuję indywidualnie, chociaż na głowie mam teraz sprawy sprzętowe. Akurat złapałeś mnie w drodze po silniki. Jadę do fabryki Jawy w Divisowie. Zamierzam kupić pięć silników.

- Słyszałem, że planujesz podpisać umowę z czeską fabryką i stać się jej fabrycznym jeźdźcem?

- To byłoby bardzo korzystne rozwiązanie. Zamierzam rozmawiać w tej sprawie, przy wsparciu dealera Jawy na Polskę.

- Pięć silników to sporo. Wystarczy na cały sezon?

- Skądże! W połowie sezonu muszę coś dokupić. Tym bardziej, że zupełnie inaczej przygotowany sprzęt potrzebuję na sztuczne nawierzchnie w Kopenhadze czy Cardiff. Z ubiegłego roku mam tylko jeden silnik. Ten najszczęśliwszy, który w duńskim Vojens dowiózł mnie do Grand Prix.

- Skąd masz środki na sprzęt?

- Dzięki umowie podpisanej z gdańskim klubem. Ponadto od sponsorów. Nadal nie wiem czy podpiszę indywidualną umowę z Grupą Lotos SA. Od tego wiele zależy. Sprawa powinna się wyjaśnić w najbliższych dniach.

Fot. archiwum

- Do rozpoczęcia sezonu pozostało niewiele czasu. Adrenalina rośnie?

- Odczuwam głód jazdy. Generalnie podchodzę do sezonu optymistycznie.

Rozmawiał: Maciej Polny

Judo. OTK juniorów

Gdańsk na podium

W Pile odbył się Ogólnopolski Turniej Klasyfikacyjny juniorek i juniorów młodszych w judo. Na starcie stanęło 115 zawodniczek i 133 zawodników.

Dobrze wypadli przedstawiciele trójmiejskich klubów.

Najlepiej spisały się judoczki Wybrzeża Gdańsk. Daria Pogorzelec i Wioletta Nasiadko zwyciężyły w kategoriach 70 oraz plus 70 kg, gdzie trzecie miejsce przypadło Marii Małyjasiak (Viking Gdynia).

W gronie kobiet na najniższym stopniu podium stawały także Karolina Tałach (Wybrzeże) - 40 kg i Zuzanna Pawlikowska (AZS AWFiS Gdańsk) - 44 kg. Piąta w 48 kg była Halima Mohamed-Sekhir (Wybrzeże).

Wśród judoków nie zawiódł Michał Bedra (Wybrzeże), wygrywając w kategorii 73 kg. Trzecie miejsca przypadły Mateuszowi Bołosowi - 46 kg i Tomaszowi Tałachowi (obaj Wybrzeże) - 90 kg. Piąte Łukaszowi Bołosowi - 50 kg, Mikołajowi Sałkowi (obaj Wybrzeże) - 81 kg i Janowi Kowalikowi (AZS Gdańsk) - 66.

(m)

Żeglarstwo. Regaty na Majorce

Gdynianie liderami po trzech wyścigach

Olimpijska załoga YKP Gdynia Marcin Czajkowski i Krzysztof Kierkowski prowadzą po trzech wyścigach w klasie 49er w rozpoczętych u wybrzeży Majorki 36. regatach o Puchar Królowej Hiszpanii, zaliczanych do klasyfikacji Pucharu Świata. Oficjalna nazwa regat - Trofeo S.A.R. Princesa Sofia - pozostała z okresu, kiedy obecna królowa Hiszpanii była jeszcze księżniczką.

W klasie 470 kobiet udanie rozpoczęły rywalizację Katarzyna Tylińska (AZS AWFiS Gdańsk) i Zuzanna Gładysz (Spójnia Warszawa) - po trzech wyścigach są na czwartej pozycji. Pod nieobecność Mateusza Kusznierewicza, który zwyciężał w latach 1996, 1997, 1999, 2000 i 2001, w klasie Finn prowadzi piąty zawodnik ateńskich igrzysk, Grek Emilios Papathanasiou. Dwunasty jest Wacław Szukiel, a dwudziesty piąty jego brat Rafał.

W klasie Laser przeprowadzono pięć wyścigów i wszystkie wygrał Brytyjczyk Paul Goodison (czwarty w Atenach). Z czwórki polskich żeglarzy najwyższą lokatę, trzynastą, zajmuje Jonasz Stelmaszyk (Spójnia Warszawa). Maciej Grabowski nie startuje. W jedenastu klasach rywalizuje blisko 800 żeglarzy, w tym 22 Polaków.

(sus)

Lekkoatletyka. Halowe ME weteranów

Nasi w czołówce

21 medali zdobyli Polacy w halowych lekkoatletycznych mistrzostwach Europy weteranów w szwedzkiej miejscowości Eskilstuna. W gronie zdobywców krążków są też Pomorzanie. O dwa srebrne medale w kategorii wiekowej 45-49 lat postarała się Janina Łuniewska z Redy, zajmując drugie miejsca w chodzie na 3000 i 10 000 m. Na takich samych dystansach w chodzie mężczyzn w kat. 65-69 lat srebrne krążki wywalczył Jan Białous z Gdańska. W zawodach startowało ponad 1,5 tys. weteranów.

(ko)

Masz problem? Szukasz pomocy?
„Dziennik" pomaga w najtrudniejszych sprawach.
Wystarczy zadzwonić lub napisać!
E-mail: opinie@prasabalt.gda.pl
Numer bezpłatnej infolinii: 0 800 15 00 39
W Twoim imieniu interweniuje red. Kamila Buźniak

Jeśli będziesz potrzebował pomocy

Pogotowie wielkanocne

Przygotowaliśmy spis adresów i telefonów aptek i szpitali, które w okresie świątecznym będą pełniły dyżury.

Gdańsk

Apteki całodobowe dyżurujące w dniach 27-28 marca:
■ Cefarm, Przymorze, ul. Opolska 3a, tel. 556 38 22
■ Cefarm, Zaspa ul. Startowa 6, tel. 559 23 27
■ Dworcowa, ul. Podwale Grodzkie 1, tel. 346 25 40
■ Aptecus IV, ul Podwale Grodzkie 1, tel. 763 10 74
■ Euroapteka, ul. Kołobrzeska 41a (Alfa Centrum), tel. 761 89 65
26 marca czynna w godz. 9-16
Szpitale:
■ Ambulatorium Chirurgiczne Akademii Medycznej, ul. Dębinki 7, tel. 349 24 90
■ Kliniczny Oddział Ratunkowy, ul. Dębinki 7, tel. 349 28 01 (informacja) tel. 349 29 43
■ Szpital Specjalistyczny im. Wojciecha Adalberta, Zaspa, al. Jana Pawła II 50, tel. 346 96 46
■ Wojewódzki Szpital Specjalistyczny im. M. Kopernika, ul. Nowe Ogrody 1/6, tel. 302 30 31
■ Szpital Marynarki Wojennej, ul. Polanki 117, tel. 552 63 18, 552 63 26

Gdynia

Apteki całodobowe:
■ Pod Gryfem, ul. Starowiejska 34, tel. 620 19 82
■ Dyżurna, pl. Kaszubski 8, tel. 661 75 94
Szpitale:
■ Szpital Miejski, ul. Wójta Radtkego 1, tel. 620 75 01
■ Szpital Morski, ul. Powstania Styczniowego 1, tel. 699 83 00
■ Akademickie Centrum Medycyny Morskiej i Tropikalnej, ul. Powstania Styczniowego 9b, tel. 622 42 12

Sopot

Apteki:
■ Dr Geppert, ul. Kościuszki 7, tel. 551 32 89, 27 marca – dyżur całodobowy, 28 marca w godz. 9-17
■ Kamienny Potok, ul. Małopolska1/3, tel. 550 50 32, 28 marca – dyżur całodobowy
Pogotowie
■ ul. Chrobrego 10, tel. 551 11 56

Pruszcz Gdański

Apteki:
■ Remedium, ul. Chopina 36, tel. 683 11 73, 26-27 marca – dyżur całodobowy
■ Osiedlowa, ul. Niepodległości 2a/9, tel. 683 58 00, 28 marca – całodobowo
Pogotowie:
■ ul. Wojska Polskiego 16, tel. 682 24 00

Starogard Gd.

Apteki:
■ Pod Orłem, Rynek 9, tel. 562 22 60, 27 – dyżuruje całą dobę, przerwa – w pon. od 8 do 20; 28 marca rozpoczyna dyżur od godz. 20
■ Pigułka, ul. Droga Nowowiejska 3, tel. 562 75 83, dyżuruje 28 marca w godz. 8-20
Pogotowie:
■ Odział Ratunkowy Szpitala św. Jana, ul. Bałewskiego 1, tel. 562 30 31

Tczew

Apteki:
■ Kopernika, ul. Kopernika 1, tel. 531 26 30, 27-28 marca – całodobowo
■ Echo (obok Nomi), ul. Kwiatowa 4, tel. 530 32 34 – 27-28 marca - całodobowo
Pogotowie:
■ ul. Wojska Polskiego 5, tel. 777 66 86

Nowy Dwór Gd.

Apteki:
■ Nowodworska, ul. Wejhera 13, tel. 246 21 60, 27 marca - całodobowo
■ Żuławska, ul. Warszawska 17, tel. 247 20 30, 28 marca czynna całą dobę
Szpital:
■ ul. Dworcowa12, tel. 247 24 11

Sztum

Apteki:
■ Medicus, ul. Morawskiego 1, tel. 277 37 95, 27 marca – całodobowo
■ św. Anny, Galla Anonima 12, tel. 277 50 50, 28 marca – całodobowo
Pogotowie:
■ ul. Reja 12, tel. 277 23 33

Malbork

Apteka:
■ Malborska, ul. Słowackiego 75, tel. 273 52 33, 27-28 marca – czynna całą dobę
Szpital:
■ ul. Armii Krajowej 105/106 tel. 646 02 00
Pogotowie ratunkowe:
ul. plac Słowiański 71/73, tel. 646 02 95

Kwidzyn

Apteka:
■ Nowa, ul. Chopina 9, tel. 279 42 19, 27 marca – całodobowo
■ św. Kosmy i Damiana, ul. Braterstwa Narodów 52, tel. 279 38 72, 28 marca – dyżur całodobowy
Szpital:
■ ul. Hallera 31, tel. 279 37 41

Wejherowo

Apteka:
■ Jakuba Wejhera, pl. J. Wejhera 3, tel. 672 14 70, 27-28 marca czynna całą dobę
Pogotowie:
■ ul. Chopina 15, tel. 677 43 07
Szpital:
■ Szpital Specjalistyczny im. F. Ceynowy, ul. Jagalskiego 10, tel. 572 72 00

Puck

Apteki:
■ Pucka, plac Wolności 12, tel. 673 25 16, czynna 27-28 w godz. 10 -14, dyżur nocny 27 marca od 20 do 8
■ Esculap, ul. Wejherowska 3, tel. 673 39 77, czynna 28 marca w godz. 20 – 8
Szpital i pogotowie:
■ ul.1 Maja 13, tel. 673 20 71

Kościerzyna

Apteka:
■ Pod Niedźwiedziem, ul. Rynek 19, tel. 686 20 07, dyżury całodobowe
Szpital
■ ul. Piechowskiego 38, tel. 686 00 00
Pogotowie:
■ ul. Piechowskiego, tel. 686 06 66

Kartuzy

Apteki:
■ im. Tadeusza Kościuszki, ul. Kościuszki 17, tel. 681 32 13, dyżuruje 27 marca w godz. 9-15
■ im. Majkowskiego, ul. 3 Maja 13, tel. 681 32 13, 27 marca – w godz. 15-22
■ Przy rynku, ul. Rynek 10, tel. 681 04 84, czynna 28 marca w godz. 9-16
■ św. Huberta, ul. Wybickiego 3 a, tel. 681 45 60, 28 marca w godz. 9-15
Szpital:
■ ul. Ceynowy 7, tel. 685 48 00

Chojnice

Apteka:
■ Piłsudskiego, ul. Piłsudskiego 20 a, tel. 396 75 40, 27 i 28 marca – dyżur całodobowy
Szpital
■ ul. Leśna 8, tel. 395 65 00

Bytów

Apteki:
■ św. Ducha, ul. Sikorskiego 14, tel. 822 80 80, dyżuruje całodobowo do 28 marca do godz. 8 rano
■ Jesionowa, ul. Domańskiego 3, tel. 822 44 19, 28 marca od 8 rano
Pogotowie:
■ ul. Lęborska 13, tel. 822 85 00

Miastko

Apteki:
■ Centralna, Armii Krajowej 22, tel. 857 90 01, 27 marca – całodobowo
■ Pod Lipami, ul. Dworcowa 24 a, tel. 857 22 56 – od 28 marca – całodobowo
Szpital i pogotowie:
■ ul. Józefa Wybickiego 30, tel. 857 26 86

Lębork

Apteka:
■ Bluszczowa, ul. Czołgistów 33, tel. 86 33 205, 27-28 marca czynna całą dobę
Pogotowie:
■ ul. Węgrzynowicza 13, tel. 863 31 12

Sławno

Apteki:
■ Pharmacum, ul. Jedności Narodowej 36, tel. 810 38 49, 27 - całodobowo
■ Esculap, ul. Armii Krajowej 33 b, tel. 810 33 61, 28 marca od godz. 8 rozpoczyna dyżur całodobowy
Szpital:
■ ul. 1 Pułku Ułanów 9, tel. 810 30 33

Człuchów

Apteki:
■ Nowa, ul. Sobieskiego 1, tel. 83 41 178, 27 marca – dyżur całodobowy
■ Oberland, ul. Długosza 29, tel. 83 417 52, 28 – dyżur całodobowy
Szpital:
■ ul. Szczecińska 16, tel. 834 22 81

Słupsk

Apteka:
■ Ratuszowa, ul. Tuwima 4, tel. 842 49 57, 27 i 28 marca pełni dyżur całodobowy
Szpitale:
■ ul. Obrońców Wybrzeża 4, tel. 842 42 35
■ ul. Kopernika 28, tel. 842 55 74

Ustka

Apteka:
■ Herba-Vitae, ul. Grunwaldzka 16c/1, tel. 814 70 48 – 27 i 28 marca - dyżury całodobowe
Szpital:
■ ul. Mickiewicza 12, tel. 814 69 68

Przekaż 1 procent podatku!
W zeznaniu podatkowym za 2004 rok możesz odliczyć darowiznę, przekazaną na rzecz organizacji pożytku publicznego.
Podpowiemy, jak to zrobić. Opublikujemy listę uprawnionych instytucji.
już we wtorek w Dzienniku