# Dziennik Bałtycki

Nakład 70 912 egz.
nr 32 (18 320)
indeks 350028
Rok wydawania 60
cena 1 zł 30 gr

wtorek 8 lutego 2005 r.

ISSN 0137-9062



WOJEWÓDZKA I MIEJSKA BIBLIOTEKA PUBLICZNA
im. Józefa Conrada Korzeniowskiego
BIBLIOTEKA GŁÓWNA
CZYTELNIA CZASOPISM
80-806 Gdańsk, ul. Targ Rybny 19
tel. 301-48-11 do 14 wewn.


**DZIŚ PORADNIK**

**Wszystko, czego nie wiesz o zmianach w ZUS!**

**Egzamin to podstawa**
Gimnazjalisto, sprawdź się z polskiego przed testem na zakończenie szkoły - kilka rad, jak zdać, by uzyskać jak najwięcej punktów.

Nowe zasady wypłat zasiłków chorobowych. Krótsze zwolnienia lekarskie. Co dalej z alimentami

korki we wtorki z GWO

13 PO TWOJEJ STRONIE

**Pomorze.** Wstrząsający raport po kontroli niepublicznych uczelni

# SZKOŁY NIE ZDAŁY EGZAMINU

masz PRAWO wiedzieć

80 procent wyższych szkół niepublicznych w Polsce, które skontrolował Urząd Ochrony Konkurencji i Konsumentów, narusza interesy studentów. Wśród placówek wymienionych w raporcie 12 jest z woj. pomorskiego.

Jak wynika z raportu, szkoły rezerwują sobie wyłączność na interpretowanie regulaminów. Nie oddają pieniędzy, jeśli student chce zrezygnować ze studiów. Każą płacić rażąco wysokie odstępne. Wysokość odsetek, jakie musi zapłacić żak, który zbyt późno opłacił czesne, w niektórych szkołach niepaństwowych sięga nawet 360 proc. w skali roku (dla porównania: odsetki ustawowe to 12,25 proc.).

Z reguły student, podpisując umowę z uczelnią, nie ma możliwości negocjowania warunków. Proponowaną umowę musi zaakceptować bądź odrzucić. Stąd też bierze się niebezpieczeństwo narzucenia mu przez szkołę postanowień, które mogą być dla niego krzywdzące.

Do tej pory UOKiK skontrolował 190 szkół. To 60 procent wszystkich zarejestrowanych. Urząd wydał aż 11 decyzji stwierdzających naruszenie prawa. Dodatkowo do sądu skierowano trzydzieści pozwów. Szkołom grożą wysokie kary - nawet do 10 tysięcy euro za każdy dzień zwłoki za niedostosowanie się do poleceń. O ewentualnym odebraniu licencji urzędnicy nie wspominają.

*Krystyna Nowak*

Więcej na str. 3

Pomorska Wyższa Szkoła Humanistyczna z Gdyni zdaniem UOKiK naruszyła prawo w czterech klauzulach w umowie, jaką zawiera ze studentami. Szkoła dostosowała się częściowo do zaleceń urzędników.

Fot. T. Bolt

## 7 Rzym. Papież zostaje w klinice

Stan zdrowia Papieża systematycznie się poprawia - głosi oficjalny komunikat Stolicy Apostolskiej. Jednak Jan Paweł II pozostanie w szpitalu jeszcze przez kilka dni.

Fot. PAP/AP

## 4 Po pierwsze A-1. Koniec kłopotów z pieniędzmi

Dwa europejskie banki udzielą kredytów na budowę A-1. Oznacza to, że realizacja inwestycji rozpocznie się zgodnie z planem.

Dziś szukaj Dziennika z książką

Dziś część nakładu „Dziennika" dostępna jest z powieścią „Pollyanna" w rewelacyjnej cenie 3,50 zł plus cena gazety

Jeśli chcesz kupić gazetę z książką, pytaj o nią sprzedawcę

Cała kolekcja 11 książek jest dostępna w ofercie dla prenumeratorów.

opinie@prasabalt.gda.pl
Bezpłatna infolinia
0 800 1500 39
Redakcja
„Dziennika Bałtyckiego"
80-894 Gdańsk
Targ Drzewny 9/11

## PODOBA MI SIĘ

**... i słusznie.** Nie jestem zwolennikiem pana Hausnera, szczególnie jego projektów budżetowych, zmuszających najuboższych do zaciśnięcia pasa, ale wiadomość o opuszczeniu szeregów SLD mnie rozbawiła. Szczególnie komentarz Józefa Oleksego. Myślę, że w końcu wszyscy go opuszczą... I słusznie.

*internauta Bask*

## DENERWUJE MNIE

**... nagonka na IPN.** Może rzeczywiście lista, którą od kilku dni wszyscy przeglądają i której zawartość komentują, powinna być lepiej chroniona. Może potrzebne było zabezpieczenie uniemożliwiające jej skopiowanie. Z tym mogę się zgodzić. Ale nie popadajmy w paranoję! Z takiego powodu nie można odwoływać Leona Kieresa. To niedorzeczne. Człowiek, który jako jeden z nielicznych ma pomysł na dochodzenie do prawdy, nie może być tak atakowany i krytykowany.

*internauta Taxi*

**... zła robota.** Mimo wszystko proponuję, żebyśmy się skupili na sprawcy „teczkowego" zamieszania. Bo podobno żyjemy w praworządnym kraju. A kopiowanie dokumentów jest zabronione. Żadne argumenty mnie nie przekonają, że dziennikarz miał rację. Też czekam na lustrację, ale bez szaleństwa. W ten sposób się nie uda.

*Zbyszek z Sopotu*

**... prawo do korekty.** Chyba coś trzeba zmienić w kodeksie karnym. Człowiek, który narażał tylu ludzi i którego skazano wyrokiem niezawisłego sądu, bez stresu jedzie sobie do Egiptu. To kpina. Pan Sobotka niczego się nie boi. Może jeszcze na coś liczy? A może coś wie?

*internauta funkcjonariusz*

**Więcej opinii na stronach serwisu www.naszemiasto.pl**

**Kontrowersje.** Zbiorowy pozew przeciw producentom papierosów

# Sądzić koncerny tytoniowe?

Polskie Stowarzyszenie Promocji Zdrowia i Edukacji Zdrowotnej złożyło w imieniu 4 tysięcy palaczy pozew w krakowskim sądzie przeciw siedmiu największym koncernom tytoniowym. Palacze zarzucają producentom papierosów, że aż do października ub. roku nie informowali klientów o uzależniających właściwościach tytoniu i przekazywali jedynie informację, że palenie szkodzi. Tymczasem, według stowarzyszenia, firmy tytoniowe świadomie dodają do papierosów substancje chemiczne, które potęgują uzależnienie. Zaprzecza temu m. in. koncern Philip Morris Polska, odrzucając sugestie o perfidnym wpędzaniu ludzi w nałóg.

Jeśli sąd uzna pozew palaczy, żądających po 40-80 tysięcy złotych „na głowę", firmy tytoniowe będą musiały przygotować się na wydatek sięgający 250 milionów złotych!

*Dorota Abramowicz*

## Jestem za

Prof. **Ewa Jassem,** przewodnicząca Pomorskiego Towarzystwa Przeciwnikotynowego

Fot. Adam Warżawa

– Nikotyna naprawdę uzależnia. Badania wskazują, że to uzależnienie bywa tak silne, jak przy zażywaniu tzw. miękkich narkotyków. Pozew skierowany do sądu przeciw koncernom tytoniowym wskazuje, iż społeczeństwo z całą pewnością powinno być świadome zagrożeń związanych z paleniem. Zresztą sama nikotyna nie jest przyczyną chorób. To substancje chemiczne, w tym także rakotwórcze, dodawane do papierosów, przysparzają lekarzom pacjentów. Należałoby jeszcze podnieść jeden aspekt – bierne palenie także szkodzi. Powinny się z tym liczyć nie tylko firmy tytoniowe, ale także zakłady pracy, które dopuszczają palenie tytoniu w pomieszczeniach, w których przebywają niepalący.

## Jestem przeciw

**Małgorzata Ostrowska,** przewodnicząca Sojuszu Lewicy Demokratycznej na Pomorzu

Fot. Adam Warżawa

– Sama palę papierosy i bardzo denerwuje mnie próba przeniesienia amerykańskich obyczajów prawnych na polski grunt. Uważam, że palacze to świadomi ludzie, którzy sięgając po papierosa wiedzą, co robią. Na każdej paczce papierosów znajdują się ostrzeżenia, informujące o szkodliwości palenia. Jeśli ktoś boi się zachorowania, może nie palić. Oczywiście inaczej trzeba traktować młodych ludzi, którzy z racji wieku potrzebują dodatkowej edukacji prozdrowotnej. Pozew skierowany przeciwko koncernom tytoniowym mogę traktować w tej sytuacji jedynie jako próbę wyłudzenia pieniędzy.

## KRESKA DNIA

Rys. Henryk Sawka

## Oklaski

# Nadwyżka

Przez dwa lata Jastarni udało się zaoszczędzić 1,5 mln zł. Inspektorzy z Regionalnej Izby Obrachunkowej nie kryli zdumienia. Jastarnia na swoim koncie ma niezłą nadwyżkę budżetową.

– Nie przejedliśmy tych pieniędzy – z dumą przyznaje Tyberiusz Narkowicz, burmistrz Jastarni (na zdjęciu). – Teraz będziemy mieli na co wydawać.

*(pen, R. K.)*

## REAKCJA REDAKCJI

# Ucz się Jasiu, ale płać!

**Niektóre niepubliczne uczelnie wyższe stosują niedozwolone metody – orzekł Urząd Ochrony Konkurencji i Konsumentów.**

*Zdobywanie wykształcenia nigdy nie było sprawą łatwą. Zawsze trzeba było wkuwać do egzaminów, pocić się na kolokwiach i ćwiczeniach. A teraz wykształcenie jest dodatkowo kosztowne. I niezbędne, by móc znaleźć jakąś dobrą pracę. Uczelnie wyższe wykorzystują to. Władze niepublicznych uniwersytetów i innych akademii zachowują się jak drapieżny kapitalista, który wyssie ostatnią kroplę z ciała swojej ofiary. Student musi płacić, a w zamian powinien dziękować, że ktoś w ogóle umożliwia mu zdobywanie wiedzy. To skandal! Płacenie za naukę jest taką samą umową handlową jak wizyta u fryzjera – gdy nie jesteśmy zadowoleni z usługi, nie musimy już wracać do tego zakładu. I nikt nie ma prawa karać nas za to. Nawet jeżeli nazywa siebie rektorem.*

*Jarosław Popek*

## DZIŚ

**Świętują:** Hieronim, Sebastian, Jan

Pogodnie i bezchmurnie. Bez opadów. Wiatr słaby i umiarkowany południowo-wschodni 4 m/s.

ciśnienie atmosferyczne

↑ 1022 hPa

## 85 lat temu. Z Torunia nad Bałtyk

# Hallerczycy nad Radunią

Dzisiaj mija 85 lat od wyswobodzenia spod pruskiej niewoli niemal całego powiatu kartuskiego. Stworzony przez generała Józefa Hallera Front Pomorski przejął 8 lutego 1920 roku m. in. Dzierżążno niedaleko Kartuz, Strzepcz, Chmielno, Kartuzy i Żukowo – pisze redaktor Czesław Skonka w publikacji pt. „Na szlakach Błękitnego Generała". Do Kartuz hallerczycy wkroczyli w samo południe. Przybyli od strony Rębiszewa. Był to 1 Pułk Ułanów Krechowieckich. Powitał ich starosta. W Strzepczu gościło tego dnia około 80 żołnierzy z 18 Pułku Ułanów Pomorskich.

**Ul. Hallera w Kartuzach.**

Fot. T. Formela

Operacja odzyskiwania z rąk niemieckiego zaborcy polskiej ziemi była precyzyjnie zaplanowana.

– Generał Haller przygotowywał plan wyzwolenia Pomorza już od sierpnia 1919 roku – mówi Jan Kulas, radny pomorskiego sejmiku, historyk. – Następnie, swój zamiar urzeczywistnił, dokonując oswobodzenia tej części Polski.

*(K. N.)*

## JUTRO

**Świętują:** Marian, Eryl; ŚRODA POPIELCOWA

Pogodnie i bezchmurnie. Bez opadów. Wiatr słaby i umiarkowany południowo-wschodni 4 m/s.

ciśnienie atmosferyczne

↑ 1024 hPa

## JUTRO

# Cztery zdania, dwa dni

TYLKO Dziennik Bałtycki U NAS

Ta historia mogła się skończyć znacznie gorzej. Kilka wizyt w szpitalu, opryskliwy lekarz, dwa dni oczekiwania na opis zdjęcia rentgenowskiego. To wszystko spotkało panią Barbarę, której syn jest poważnie chory na zapalenie płuc. Jednak o tym nie było wiadomo przed prześwietleniem. Zdjęcie było konieczne, aby potwierdzić podejrzenia. Tymczasem, wykonanie opisu, który jest normalną rzeczą przy każdym rentgenie trwało w szpitalu... dwa dni.

– Chodziłam, prosiłam, tłumaczyłam, wreszcie lekarz powiedział, że mam wyjść z gabinetu, bo go denerwuję – opowiada pani Barbara.

Dopiero awantura u dyrektora placówki „zmobilizowała" lekarzy do napisania opisu – czterech zdań.

*(mi)*

**Więcej przeczytasz jutro w „Dzienniku"**

**UWAGA: Jutro możesz wygrać bony na paliwo!**

**Tylko w Dzienniku nowy konkurs - szukaj jutro w dodatku Auto+Moto+Gratka**

**Pomorze.** Studenci będą mogli pozywać do sądu swoje uczelnie

# Przekręty w umowach

masz PRAWO wiedzieć

Jesteśmy oburzeni umieszczeniem naszej uczelni w raporcie wśród szkół, które nie dostosowały się do wezwania Urzędu Ochrony Konkurencji i Konsumentów – mówi Maria Basandowska, kanclerz Wyższej Szkoły Finansów i Rachunkowości w Sopocie. – Żadnego wezwania od UOKiK do dzisiaj nie otrzymaliśmy. Jest mi bardzo przykro, że o wynikach kontroli dowiaduję się od dziennikarza.

Wyniki te dla 80 procent niepublicznych szkół wyższych w kraju, które do tej pory skontrolował UOKiK, są druzgocące. Urząd zarzuca uczelniom głównie naruszanie interesów studentów. Nieprawidłowości dotyczą przede wszystkim takiego formułowania umów, w których szkoła tylko sobie rezerwuje prawo do zmiany umowy. Dotyczy to zwłaszcza czesnego.

– Nigdy nie mogę być pewny, ile zapłacę za semestr – mówi student jednej z gdyńskich szkół, pragnący zachować anonimowość. – Nikt nie wie, ile będą kosztowały studia.

– Student musi z góry wiedzieć z jakich konkretnych względów może wzrosnąć jego czesne – potwierdza Roman Jarząbek, dyrektor gdańskiej Delegatury UOKiK. – Zapisy w umowach muszą precyzyjnie to regulować.

Poza tym ponad jedna trzecia zbadanych szkół zatrzymuje wpisowe, opłatę wstępną i czesne w pełnej wysokości, jeżeli student chce zrezygnować ze studiów. Uczelnie nie biorą przy tym pod uwagę, kiedy student rezygnuje i co rzeczywiście otrzymał od uczelni. 12 procent szkół każe płacić rażąco wysokie odstępne, nawet w wysokości 1500 złotych.

W umowach często pojawiają się klauzule niejednoznaczne i ogólnikowe. Na przykład „z ważnych przyczyn", „w wyniku nieodpowiedniego zachowania" itp. Takie złe zapisy dają uczelni dowolność interpretowania.

Studenci nie chcą oficjalnie komentować regulaminów swoich szkół. Boją się, że negatywne zdanie o macierzystej uczelni może później utrudnić im zaliczenia i zdanie egzaminów.

Decyzję UOKiK otrzymała m. in. Wyższa Szkoła Wychowania Fizycznego i Turystyki w Sopocie.

– Otrzymaliśmy upomnienie i natychmiast zmieniliśmy ten zapis. Mimo to zostaliśmy poinformowani, że pozew przeciwko nam jest w przygotowaniu. Bardzo mnie to dziwi – mówi Jerzy Bartkowski, kanclerz WSWFiT w Sopocie.

Studenci jednak mogą być zadowoleni. Jeśli znajdą w swojej umowie zapis, który figuruje już w rejestrze klauzul niedozwolonych, mogą uznać go za nieważny. W przypadku, gdy uczelnia nadal będzie utrzymywać, że jest to prawidłowy zapis, studenci mogą zgłosić się po pomoc do rzecznika konsumentów, który z kolei pomoże przygotować im pozew sądowy.

*Krystyna Nowak*
*Jadwiga Deja*

**Wyższa Szkoła Komunikacji Społecznej w Gdyni jest rekordzistką wśród gdyńskich szkół wyższych, które nie dostosowały się do wezwania UOKiK – dziewięć klauzul umowy nie było zgodnych z prawem.**

Fot. Tomasz Bolt

## Niechętni

**Roman Jarząbek**
dyrektor Delegatury UOKiK w Gdańsku

*– Badaliśmy, czy wyższe szkoły niepaństwowe stosują niedozwolone klauzule w umowach podpisywanych ze studentem. Kontrola miała na celu ustalenie, czy w kontaktach uczelnia – student respektowane są wszystkie prawa konsumentów. Nie wszystkie szkoły były chętne do współpracy. Niektóre nie chciały zmieniać swoich regulaminów. Tylko kilka szkół podsyłało nam własne propozycje nowych rozwiązań.*
*Kolejne szczegółowe badanie tego rynku przeprowadzimy prawdopodobnie w przyszłym roku, po uzyskaniu wyroków sądu.*

## Sprawdź warunki umowy

**Małgorzata Cieloch**
z biura prasowego UOKiK

*– Do Sądu Ochrony Konkurencji i Konsumentów kierowane są liczne pozwy o uznanie konkretnych postanowień za klauzule niedozwolone, czyli nieuzgodnione indywidualnie z konsumentami, a naruszające ich interesy i dobre obyczaje. Po uprawomocnieniu się wyroków zakwestionowane postanowienia wpisywane są do Rejestru Klauzul Niedozwolonych, który jest dostępny na stronie internetowej: **www.uokik.gov.pl**.*
*W rejestrze każdy konsument może sprawdzić warunki oferowanej mu umowy. W przypadku stwierdzenia klauzul niedozwolonych w swojej umowie, konsument może podać nieuczciwego przedsiębiorcę do sądu, powołując się na wyrok w oparciu o rejestr.*
*Warto dodać, że niedozwolone klauzule nie wiążą konsumentów. W przypadku sporu z przedsiębiorcą, który nie chce poddać się polubownemu rozstrzygnięciu, konsument może udać się po pomoc do miejskiego lub powiatowego rzecznika konsumentów lub Federacji Konsumentów bądź Stowarzyszenia Konsumentów Polskich (adresy na www.uokik.gov.pl). Eksperci doradzą, mogą również pomóc przygotować pozew sądowy.*

**Na Wasze opinie czekamy w Internecie:**
naszemiasto.pl partner wp.pl
www.gdansk.naszemiasto.pl

## Szkolna lista

### Szkoły, w których stwierdzono nieprawidłowości:

**Szkoły, które na dzień sporządzenia raportu nie dostosowały się do wezwania UOKiK:**
- Wyższa Szkoła Komunikacji Społecznej w Gdyni
- Wyższa Szkoła Finansów i Rachunkowości w Sopocie
- Wyższa Szkoła Administracji i Biznesu im. Eugeniusza Kwiatkowskiego w Gdyni
- Wyższa Szkoła Bankowa w Gdańsku
- Wyższa Szkoła Zarządzania w Gdańsku
- Wyższa Szkoła Zarządzania w Słupsku
- Gdańska Wyższa Szkoła Humanistyczna w Gdańsku
- Pomorska Wyższa Szkoła Polityki Społecznej i Gospodarczej w Starogardzie Gdańskim
- Pomorska Wyższa Szkoła Humanistyczna w Gdyni
- Wyższa Szkoła Wychowania Fizycznego i Turystyki w Sopocie
- Wyższa Szkoła Międzynarodowych Stosunków Gospodarczych i Politycznych w Gdyni

**Szkoła, która dostosowała się do wezwania UOKiK:**
- Bałtycka Wyższa Szkoła Humanistyczna w Koszalinie

### Szkoły, w których nie stwierdzono naruszeń:

- Wyższa Szkoła Społeczno-Ekonomiczna w Gdańsku
- Wyższa Szkoła Finansów i Administracji z siedzibą w Sopocie
- Wyższa Szkoła Turystyki i Hotelarstwa w Gdańsku

R E K L A M A

już **jutro** z **Dziennikiem** bezpłatny dodatek **Gazety Prawnej**

**Ważne zmiany dla emerytów i rencistów**

Gazeta Prawna
DZIENNIK PRAWNO-GOSPODARCZY

• czy ZUS może ponownie oceniać dowody • na czym polega nowy sposób waloryzacji • kto w pierwszej kolejności otrzyma wyrównanie świadczeń

**drugi** z cyklu dodatków przygotowanych specjalnie dla Czytelników **Dziennika**

**Akcja.** Poznaj Adama i Izabelę Małyszów

# Skok na piłki

Adam i Izabela Małyszowie zbierają... piłki. Ten, kto ufunduje ich najwięcej, będzie miał możliwość osobistego spotkania ze skoczkiem i jego małżonką. Aktualnie rekordzista przekazał 60 piłek. Jednak sprawa jest nadal otwarta - akcja trwać będzie do końca marca.

– Piłki trafią do 41 szkół i klubów sportowych w całej Polsce. Oszacowaliśmy, że potrzeba ich ponad tysiąc – usłyszeliśmy od Aleksandry Malczyk z fundacji Adama Małysza „Wystarczy Chcieć".

Piłki mogą być przeróżne: nożne, siatkowe, do kosza, do ręcznej. Nie brane będą pod uwagę te drobniejsze.

Na każdego z darczyńców czeka niespodzianka. Jest nią podziękowanie wraz ze zdjęciem mistrza opatrzone autografem.

Ci, którzy okażą się najbardziej hojni, mogą liczyć na coś więcej – koszulki i czapeczki z podpisami polskiej kadry skoczków oraz plakaty z autografami czołowych zawodników Pucharu Świata. I w końcu ta najcenniejsza nagroda: spotkanie z Małyszami.

– To wyjątkowy rarytas – przekonuje Aleksandra Malczyk. – Pan Adam i pani Iza rzadko spotykają się z kibicami prywatnie. Szczególnie kiedy jest już po sezonie narciarskim i chcą odpocząć od zainteresowania. Tym razem zrobią wyjątek. W akcję zbierania sprzętu bardzo się zaangażowali.

*Magdalena Rusakiewicz*

Fot. KAPiF

### Tam wyślij

Piłki można przesyłać na adres:
Fundacja „Wystarczy Chcieć"
ul. 1 Maja 48a
43-460 Wisła

Już w poniedziałek 14 lutego
Walentynkowa naklejka
tylko z Dziennikiem
Kocham Cię!

Wyślij SMS-a 7303
Dziennik Bałtycki
walentynki
Zamieść swoją Walentynkę w Dzienniku Bałtyckim. Prześlij na numer 7303 SMS z życzeniami o treści:
DBWA TREŚĆ ŻYCZEŃ NUMER UKOCHANEJ OSOBY
PRZYKŁAD ŻYCZEŃ:
DBWA Kocham Cie ponad wszystko. Twoj Misiu 606111696
14 lutego Twoja druga połowa otrzyma od nas SMS z zaproszeniem do kupna Dziennika Bałtyckiego, w której znajdzie treść SMSowej Walentynki od Ciebie.
Koszt SMS: 3,66 zł z VAT
SMS-y można przesyłać do soboty, 12 lutego, do godz. 23.59
SuperSMS.pl

**Po pierwsze A-1.** Banki udzielą kredytów na budowę autostrady

# Koniec kłopotów z pieniędzmi

PO PIERWSZE A-1 Dziennik Bałtycki NASZA AKCJA

Potwierdzają się nasze wcześniejsze informacje. Dwa europejskie banki udzielą kredytów na budowę A-1. Oznacza to, że realizacja inwestycji rozpocznie się zgodnie z planem.

Przypomnijmy, umowę na budowę i eksploatację pierwszego, 90-kilometrowego odcinka autostrady A-1 z Gdańska do Grudziądza rząd podpisał z firmą Gdańsk Transport Company w sierpniu ubiegłego roku. Na tę decyzję Pomorze czekało siedem lat. Do jej podjęcia przyczynili się mieszkańcy Pomorza, którzy wzięli udział w zorganizowanej przez „Dziennik Bałtycki" akcji „Po pierwsze A-1". Bez budowy autostrady Pomorze nie ma bowiem co marzyć o gospodarczym rozwoju, a co za tym idzie nowych miejscach pracy.

Podpisanie umowy to jednak dopiero początek trudnej drogi do wbicia pierwszej łopaty na przyszłym placu budowy autostrady. Zanim inwestycja wystartuje, GTC musi zdobyć kredyty na jej realizację. Firma rozpoczęła rozmowy z dwoma bankami – Europejskim Bankiem Inwestycyjnym i Nordyckim Bankiem Inwestycyjnym.

Wydawało się, że nie będzie z tym najmniejszego problemu. Tymczasem w połowie grudnia ub. r. okazało się nagle, że EBI nie podoba się cena, za jaką ma być wybudowany jeden kilometr A-1. W trakcie negocjacji z rządem GTC wynegocjowało ją na 5,6 miliona euro.

Jak udało się nam nieoficjalnie ustalić, GTC w końcu jednak dogadało się z bankami. Ujawniliśmy tę informację tydzień temu. Teraz zarówno EBI, jak i GTC potwierdziły ją oficjalnie.

– Prowadzimy rozmowy co do naszego udziału w dwóch dużych inwestycjach: autostradzie A-1 i A-2. Biorąc je pod uwagę, w tym roku ponownie zainwestujemy więcej niż w roku ubiegłym – powiedział pod koniec ubiegłego tygodnia wiceprezes EBI Wolfgang Roth.

– 24 lutego Komitet Kredytowy Europejskiego Banku Inwestycyjnego pozytywnie zarekomenduje udzielenie kredytu na budowę A-1 – powiedział nam wczoraj Tomasz Szymczak, rzecznik projektu budowy tej autostrady. – Podobnej decyzji spodziewamy się od Nordyckiego Banku Inwestycyjnego.

Według niepotwierdzonych informacji EBI skredytuje budowę A-1 w 75 procentach, a NBI w 25.

*Tomasz Falba*

### Co po kredytach?

GTC chce, aby kredyty na budowę A-1 zostały uruchomione do końca marca. Wtedy dopiero dojdzie do tzw. zamknięcia finansowego projektu. Niezależnie od tego trwają już także prace nad projektem budowlanym autostrady. Na jego podstawie wojewoda pomorski wyda pozwolenia na budowę tej drogi. Ma ona ruszyć 2 maja. Pierwszy jej odcinek ma być gotowy do 2007 roku. Budowa drugiego – z Grudziądza do Torunia – ma być zakończona do 2008 roku. Reszta autostrady ma powstać do 2013 roku.

Fot. Robert Kwiatek, collage K. Benke

**Kończewice.** Pogrzeb zamordowanych w Bedford

# Wieś pogrążona w smutku

Ciała dwóch Polaków, zamordowanych w Anglii przez Ghanijczyka, zostały sprowadzone do kraju i wczoraj odbył się pogrzeb w ich rodzinnej wsi – Kończewicach (gm. Miłoradz).

Ryszard Kraszewski miał 46 lat, jego siostrzeniec, Adam Król – 23. Zginęli 13 stycznia br. w Bedford od ciosów maczetą, zaatakowani w hotelu, gdzie byli zakwaterowani. Do Anglii pojechali za pracą w ubiegłym roku. Ich współpracownicy, Polacy, również połączyli się z rodziną w bólu. Na grobach podczas wczorajszej ceremonii w Kończewicach złożone zostały także wieńce od rodaków z Bedford. Na uroczystość pogrzebową przybyli mieszkańcy Kończewic i okolicznych wsi, rodzina oraz znajomi.

– Kwiaty, które złożymy na grobach, są wyrazem wdzięczności za dobro, jakiego doznaliśmy od Ryszarda i Adama – mówił ksiądz Ryszard Milewski, proboszcz miejscowej parafii Matki Bożej Wniebowzięcia.

Kończewice pogrążone są w żałobie.

**Wczoraj odbył się pogrzeb Ryszarda Kraszewskiego i Adama Króla. Wyjechali po lepsze życie do Bedford, a zostali zamordowani.**

Fot. Henryk Jankowski

– Dziękuję za pomoc i za każdy odruch życzliwości. Było to dla mnie i mojej rodziny bardzo ważne w tych trudnych chwilach. Dziękuję za udział we mszy i pogrzebie – powiedziała Irena Król, matka Adama i siostra Ryszarda.

Rodzina dziękuje firmie pogrzebowej z Malborka, która pomogła więcej, aniżeli wynikało z jej obowiązków.

– Musieliśmy przecież sprowadzić zwłoki z Anglii. To dla nas duże koszty. Tym bardziej, że Ryszard i Adam zadłużyli się, by wyjechać. Dobrze, że pomogli nam finansowo mieszkańcy parafii oraz londyńska Polonia. Pieniądze od tej ostatniej otrzymaliśmy z rąk redaktora gazety polskiej. Spotkaliśmy się w Bedford, gdzie pojechaliśmy, by zidentyfikować ciała – wyjaśnił Andrzej Król.

*Grażyna Wosińska*

**Pomorze.** Marszałek pisze do premiera w obronie szpitali

# Na ratunek pensjom personelu medycznego

Czy od soboty komornik może zająć na podstawie nowych przepisów kodeksu postępowania cywilnego wynagrodzenia personelu zadłużonych szpitali? Ministrowie zdrowia i sprawiedliwości twierdzą, że nie. Jednak część prawników i komorników uważa, że jest to dopuszczalne.

– W Polsce przepisy można interpretować na różne sposoby – stwierdza z goryczą dr Leszek Klimaszewski, zastępca dyrektora Szpitala Wojewódzkiego w Gdańsku. – To tak jak z jeżem, który raz kole, a raz nie. Obawiam się, że jeśli jakiś komornik się uprze, to zajmie pensje. Na szczęście wypłaciliśmy wynagrodzenia pracownikom w ostatni piątek i przez najbliższy miesiąc nic nam nie można zrobić.

Dyrektor Tadeusz Rocławski ze starogardzkiego szpitala uważa, że to cisza przed burzą. – Szefowa izby komorniczej inaczej niż minister zdrowia interpretuje przepisy – mówi dr Rocławski. – To bardzo niepokojące. Z obawą czekam na koniec miesiąca, gdy będę musiał płacić pensje...

Niepokój o przyszłość szpitali jest powszechny. Podziela go pomorski marszałek Jan Kozłowski, który postanowił wystąpić w tej sprawie do premiera Marka Belki i marszałka Sejmu Włodzimierza Cimoszewicza.

– Oceniamy, że stanowisko departamentów prawnych ministerstw sprawiedliwości i zdrowia jest nie do końca jasne – mówi dr Tadeusz Podczarski, dyrektor departamentu zdrowia w Urzędzie Marszałkowskim. – Pismo czeka tylko na podpis marszałka.

Tymczasem Marek Balicki, minister zdrowia, rozesłał wśród dyrektorów szpitali w całej Polsce ankietę z pytaniem, czy popierają ustawę restrukturyzacyjną, która zakłada częściowe oddłużenie placówek. Dziś na stronie internetowej ministerstwa zostaną ogłoszonej jej wyniki. Wiadomo już, że dyrektorzy pomorskich szpitali zgodnie uznali ustawę ministra Balickiego za bubel prawny. Przewidują oni, że po jej wprowadzeniu przetrwają tylko nieliczne placówki. Pozostałe zbankrutują.

*Dorota Abramowicz*

Czy pracownicy szpitali zapłacą za jego długi?
Fot. Robert Kwiatek

**Pomorze.** Skarb na żyletki

# Prokurator rusza tropem skrzyni

WRACAMY DO TEMATU

Co mogło znajdować się w tej skrzyni?
Fot. Tomasz Bolt

Po piątkowym artykule w „Dzienniku Bałtyckim" o wywiezieniu zabytkowej XVII-wiecznej skrzyni na złomowisko w Pucku, sprawą zainteresował się tamtejszy prokurator rejonowy.

– Informacja waszej gazety stała się podstawą do wszczęcia postępowania sprawdzającego – mówi prokurator Witold Niesiołowski z Prokuratury Rejonowej w Pucku. – Sprawdzimy, czy nie zostały naruszone przepisy ustawy o muzeach i ochronie dóbr kultury, oraz czy nie doszło do przekroczenia uprawnień funkcjonariuszy publicznych.

Metalowa, ręcznie kuta skrzynia została wywieziona podczas remontu z puckiego Wydziału Ksiąg Wieczystych przy ul. 1 Maja, który podlega Sądowi Rejonowemu w Wejherowie. Sprzedano ją (w cenie 60 groszy za kilogram) w puckim punkcie skupu złomu. Przed zniszczeniem uratował ją gdynianin, Zdzisław Szymański, wykupując zabytek za 1500 złotych. Kiedy ogłosił na aukcji w Internecie, że chce ją sprzedać za 20 tys. złotych, otrzymał oferty przekraczające kilkakrotnie tę kwotę. Ostatecznie wycofał ofertę z Internetu.

Już po napisaniu artykułu otrzymaliśmy informację, że podczas remontu sądowego budynku zniszczeniu uległy inne, być może cenne przedmioty. Według świadków w skrzyni znajdowały się stare, zalakowane koperty. Nie wiadomo, co było w środku. W ramach robienia porządków wyrzucono je na śmietnik.

*Dorota Abramowicz*

**Gdańsk.** Zażalenie prałata Jankowskiego

# Przecieki do zbadania

Prokuratura w Białymstoku rozpatruje zażalenie księdza Henryka Jankowskiego na umorzenie śledztwa w sprawie przecieków do mediów informacji z postępowania, które dotyczyło rzekomego molestowania byłego ministranta. Postępowanie w tej sprawie prowadziła na początku Prokuratura Okręgowa w Elblągu. Zostało ono jednak umorzone pod koniec ubiegłego roku.

Tymczasem gdańska prokuratura podtrzymała decyzję o umorzeniu śledztwa dotyczącego jednego z wątków umorzonego w grudniu 2004 r. postępowania ws. domniemanego molestowania eksministranta.

Chodzi o wątek rzekomego molestowania przez prałata 22-letniego już dziś Piotra J. Chłopak utrzymywał, że w wieku 14 lat ksiądz Jankowski wykorzystał go seksualnie. Prokuratura w Elblągu umorzyła tę sprawę z braku dowodów na popełnienie przestępstwa. Gdańscy śledczy podtrzymali tę opinię, ale ostatnie zdanie będzie należało do sądu. Może on decyzję prokuratorów podtrzymać albo zakwestionować.

*(ml)*

R E K L A M A

PÓŁ ROKU
ESEMESOWEGO
AMOKU

Darmowe
SMS-y

TERAZ MOŻESZ POSZALEĆ.
DZIĘKI USŁUDZE DARMOWE SMS-y
W ERA TAK TAK
ESEMESUJESZ PRZEZ PÓŁ ROKU ZA DARMO
Z DOWOLNYM NUMEREM W SIECI ERA.

ZADZWOŃ POD NR 9797 I AKTYWUJ
USŁUGĘ TERAZ – JUŻ ZA 9 ZŁ.

SPRAWDŹ, W SIECI ERA NAPRAWDĘ MOŻESZ WIĘCEJ.

era
tak tak
MOŻESZ WIĘCEJ

SPRAWDŹ NA STRONIE WWW.ERA.PL DZWOŃ 0 801 202 602* LUB 9602 (DLA UŻYTKOWNIKÓW ERA TAK TAK – 2,44 ZŁ Z VAT ZA POŁĄCZENIE)

*OPŁATA ZGODNA Z CENNIKIEM OPERATORA SIECI, Z KTÓREJ WYKONYWANE JEST POŁĄCZENIE.
SZCZEGÓŁY OFERTY W REGULAMINIE DOSTĘPNYM W PUNKTACH SPRZEDAŻY SIECI ERA.

334482A

**Gdynia.** Proces Janusza Szlanty

## Gra na zwłokę

Mecenas broniący przed gdyńskim sądem Janusza Szlantę, byłego prezesa Stoczni Gdynia SA, oskarżonego o łamanie praw pracowniczych, jest na tyle dociekliwy, że na trzeciej rozprawie nie udało się nawet skończyć przesłuchania głównego świadka oskarżenia. Wczoraj więc zeznawał dalej Leszek Świętczak, przewodniczący Związku Zawodowego Stoczniowiec Stoczni Gdynia SA, którego członkowie mieli być poddawani represjom przez Szlantę. Obrońca byłego prezesa złożył też wniosek o przesłuchanie wszystkich delegatów walnego zgromadzenia „Stoczniowca" z 18 lutego 2001 roku.

– Odbieram to jako próby przeciągnięcia procesu w nieskończoność – mówił po rozprawie Świętczak.

Według prokuratury, Janusz Szlanta w porozumieniu z ówczesną dyrektor personalną Stoczni Gdynia SA, Urszulą W.-S., od sierpnia 2001 roku do maja 2002 roku stale utrudniał pracę członkom Związku Zawodowego „Stoczniowiec". Ograniczał im dostęp do stoczniowego radiowęzła. Mimo że miał taki obowiązek, nie konsultował z nimi zakazu wydawania w zakładowych stołówkach ciepłych napojów i posiłków. Liderzy „Stoczniowca" protestowali, nie zmieniło to jednak faktu, że w trakcie srogich mrozów część fizycznie pracujących na dworze robotników w firmie nie mogła się napić nawet ciepłej herbaty. Ostatecznie Szlanta, który przed sądem odmówił składania wyjaśnień w tej sprawie, zwolnił Świętczaka i jego dwóch zastępców z pracy. Jak się potem okazało, nielegalnie.

*(sz)*

**Janusz Szlanta uważa, że jego proces jest sztucznie przedłużany.**
Fot. Tomasz Bolt

**Gdańsk.** Śledztwo w sprawie PZU

# Wieczerzak trzeci raz

Dziś Prokuratura Apelacyjna w Gdańsku wyśle do Warszawy akta śledztwa prowadzonego w sprawie nieprawidłowości przy prywatyzacji PZU.

– Otrzymaliśmy taką prośbę od komisji ds. prywatyzacji PZU – poinformował Janusz Kaczmarek, szef gdańskiej PA.

Posłowie chcą zapoznać się z obecnym stanem sprawy. Na dzień dzisiejszy cała dokumentacja zawiera się w 32 tomach akt.

Nadal niewyjaśniona pozostaje kwestia autorstwa czterech ekspertyz, jakie w ostatnim czasie w związku z tą sprawą przysłało do Gdańska Centralne Biuro Śledcze. Ekspertyzy są niepodpisane, nie mają sygnatur. Jak udało nam się ustalić, trzy pochodzą z 2000 roku: „Analiza polityczna prywatyzacji PZU", „Analiza holdingu Eureko" oraz „Analiza prawnych aspektów prywatyzacji PZU". Ostatni dokument to „Analiza kondycji Eureko" z maja 2002 roku.

– Są sporządzone na wysokim stopniu znajomości tematu, ale bez ustalenia autorów trudno mówić o ich wiarygodności – zaznacza Janusz Kaczmarek.

Wyjaśnieniem kto je napisał, kiedy i na czyje zamówienie wyjaśnia w tej chwili Komenda Główna Policji. Ma też odpowiedzieć, jak długo te dokumenty są w posiadaniu CBŚ. Wszystkie cztery wskazują na liczne nieprawidłowości, a nawet na możliwość korupcji przy prywatyzacji PZU.

Tymczasem wczoraj przed śledczymi po raz kolejny zeznawał były prezes PZU Życie, Grzegorz Wieczerzak. Wieczerzak mówił o pierwszym etapie prywatyzacji największego polskiego ubezpieczyciela w latach 1998-2001.

Przesłuchiwany był już dwukrotnie. Po raz pierwszy składał zeznania ponad tydzień temu.

– Nie obawiam się tego postępowania, ono może być groźne dla kilku osób, a głównie może rozstrzygnąć kulisy istnienia takiego banku jak BIG Bank Gdański – mówił po tej wizycie były prezes PZU Życie.

Jego drugie przesłuchanie nastąpiło pod koniec ubiegłego tygodnia. W związku ze sprawą PZU w charakterze świadków prokuratorzy przepytali również premiera Marka Belkę i byłego ministra skarbu, a dziś senatora Andrzeja Chronowskiego.

Sprawę PZU gdańscy prokuratorzy prowadzą od stycznia.

*Michał Lewandowski*

**Wczoraj już trzeci raz prokuratorzy przesłuchali Grzegorza Wieczerzaka.**
Fot. PAP/T. Gzell

Więcej o sprawie PZU czytaj na str. 9


Już od piątku, 25 lutego

wielki konkurs z okazji 60-lecia „Dziennika Bałtyckiego"

# Mieszkanie za czytanie

**Główna nagroda: mieszkanie z ogródkiem o wartości ponad 150 tysięcy złotych na gdańskim osiedlu Wiszące Ogrody!**

W tym roku „Dziennik Bałtycki" obchodzi swoje 60-lecie. Choć z okazji urodzin zwykle dostaje się prezenty – my postanowiliśmy obdarować naszych Czytelników. Już w piątek, 25 lutego na łamach gazety rozpocznie się wielki i bardzo wyjątkowy konkurs. Będzie można w nim wygrać 60 wspaniałych nagród.

Główną z nich będzie dwupokojowe mieszkanie na najnowocześniejszym i najbardziej urokliwym gdańskim osiedlu Wiszące Ogrody, budowanym przez przez partnera obchodów 60-lecia „Dziennika" – Grupę Inwestycyjną Hossa S.A.

Konkurs będzie wyjątkowy także pod innym względem – to Państwo wybiorą mieszkanie, które stanie się główną nagrodą. Od dziś do piątku, 18 lutego codziennie będziemy prezentować mieszkania. Czytelników prosimy o wskazanie, które z nich podoba im się najbardziej.

**Dziś prezentujemy mieszkanie nr 3, kolejne już jutro.** Wszystkie mieszkania można oglądać w internecie na stronach serwisu **gdansk.naszemiasto.pl.**

W piątek, 25 lutego, rozpocznie się gra o wielką stawkę.

**Jak wybierać mieszkanie?**

Na wybrane przez siebie mieszkanie można głosować na stronie internetowej

**gdansk. naszemiasto. pl/mieszkanie_za_czytanie**

Można także przesyłać pod numer **7101** wiadomości SMS o treści: **DB MZC (numer mieszkania).** Koszt SMS – 1 zł + VAT

**Zapraszamy do zabawy!**

■ **Lokalizacja:** ul. Przytulna, budynek XII m. C/2
■ **Metraż:** 53,6 m²
■ **Termin odbioru:** 31 marca 2005
■ Dwupokojowe mieszkanie z południowym, doświetlonym pokojem dziennym, z którego można wyjść na oryginalny taras i do ogródka. Dodatkowym atutem mieszkania jest duża kuchnia z kącikiem jadalnym oraz osobna spiżarnia, co jest rzadko spotykane w małych mieszkaniach.

**Wiszące Ogrody**

**Szczęśliwa dzielnica Gdańska**

Wiszące Ogrody – jedno z najnowocześniejszych osiedli mieszkaniowych w Trójmieście prezentujemy dzisiaj w dodatku Dom +nieruchomości +wnętrza

Prezentację osiedla i galerię zdjęć można także znaleźć w internecie pod adresem: **www.hossa.gda.pl**

HOSSA

DEWELOPER NR 1

334699

**Rzym.** Komunikat o zdrowiu Ojca Świętego

# Papież zostaje w klinice

Stan zdrowia Papieża systematycznie się poprawia - głosi oficjalny komunikat Stolicy Apostolskiej. Jednak Jan Paweł II pozostanie w szpitalu jeszcze przez kilka dni.

Przedstawiony równocześnie w biurze prasowym Watykanu i w klinice Gemelli komunikat głosi: „Poprawia się stan zdrowia Papieża. Już nie gorączkuje, posiłki przyjmuje regularnie, kilka godzin spędził w fotelu. Ze względów podyktowanych ostrożnością, poradzono Papieżowi przedłużenie pobytu w klinice jeszcze o kilka dni"

Rzecznik Watykanu Joaquin Navarro-Valls dodał, że do Jana Pawła II napływają liczne życzenia, a wiele osób ofiarowuje swoje cierpienia za Papieża, który ze swej strony pamięta o wszystkich w modlitwie.

- Papież każdego dnia odprawia w swym pokoju mszę świętą, w której biorą udział również opiekujące się nim osoby - dodał Navarro-Valls.

- Mogę jeszcze powiedzieć, że Ojciec Święty przegląda gazety, by - jak mówi - śledzić przebieg swojej choroby - zażartował watykański rzecznik .

Jan Paweł II kilka najbliższych dni spędzi jeszcze pod opieką lekarzy. Fot. PAP/EPA

Komunikat medyczny nie przyniósł odpowiedzi na najczęściej zadawane w tej chwili pytanie o to, kiedy Jan Paweł II wyjdzie ze szpitala. Papiescy lekarze oraz przedstawiciele Watykanu zdementowali doniesienia gazety „Sunday Times", według której w marcu Jan Paweł II miałby poddać się zabiegowi angiochirurgii, czyli operacji naczyń krwionośnych.

- Papież nie ma problemów kardiologicznych - zapewnił były ordynator oddziału kardiologii w klinice Gemelli, Attilio Maseri.

Obecnie, jak twierdzi włoska prasa, największą troską całej watykańskiej hierarchii jest to, czy Jan Paweł II odzyska głos po ostrym zapaleniu krtani i tchawicy. Zdaniem niektórych watykanistów, należy liczyć się także z tym, że Papież nie będzie już mówił. Opiekujący się nim lekarze odrzucają taką możliwość.

*(Leś, PAP)*

### O głosie Papieża

Po półtora roku do Watykanu powrócił niepokój o to, czy Papież będzie jeszcze w stanie mówić - napisał watykanista „Corriere della Sera" Luigi Accattoli. Jego zdaniem, trzeba liczyć się z tym, że Jan Paweł II stanie się „niemy". „Jeśli Papież straciłby zdolność mówienia, pojawiłaby się kwestia (jego) ustąpienia" - powiedział półtora roku temu argentyński kardynał Jorge Mejia, dodając, że „niemy nie może odprawiać mszy". Accattoli przypomniał, że prawnik Kurii Rzymskiej Mario Pompedda odpowiedział wówczas purpuratowi, że „niemy Papież może także rządzić, wydając pisemne polecenia".

**Warszawa.** Rezygnacja Jerzego Hausnera

# Zerwał z Sojuszem

Wicepremier Jerzy Hausner zrezygnował z członkostwa w SLD. To błąd, dezercja - oceniają liderzy Sojuszu.

O swojej rezygnacji Hausner poinformował wczoraj w Radiu TOK FM. O tym, że tak się stanie, pisaliśmy już kilka dni temu na naszych łamach.

- Moje drogi i SLD się rozchodziły, rozchodziły, aż wreszcie się rozeszły - mówi wicepremier.

Hausner od jakiegoś czasu coraz bardziej dystansował się wobec Sojuszu. W połowie stycznia mówił w Krakowie, że młodzi działacze SLD powinni tworzyć własną partię, w której politycy jego pokolenia odgrywaliby jedynie rolę doradczą. Podkreślał też wówczas, że zjednoczenie lewicy jest pomysłem „niewykonalnym i niesłusznym". Wicepremier wyraźnie różnił się z SLD w sprawie terminu wyborów parlamentarnych. Wielokrotnie powtarzał, że jego zdaniem wybory powinny być przyspieszone i odbyć się wiosną. Rada Krajowa SLD opowiedziała się zaś za wyborami jesienią.

Odejście Hausnera krytycznie ocenił przewodniczący SLD Józef Oleksy.

- Nie wiem, co uczyni Hausner ze swoją obecnością w rządzie. Ale wielu ma już dość tych sztuczności w pełnieniu stanowisk, przy potępianiu własnej bazy politycznej - powiedział Oleksy. - Teraz, kiedy Sojusz zbiera siły, dostaje cios od osób, które dzięki niemu robiły karierę.

Jerzy Hausner Fot. PAP/Tomasz Gzell

O krok dalej poszła Katarzyna Piekarska, wiceszefowa SLD, która stwierdziła wprost, że Jerzy Hausner powinien podać się do dymisji jako wicepremier rekomendowany do rządu przez SLD.

- Szanuję decyzję pana Hausnera. Minimum honoru nakazuje, żeby zrezygnował z tych funkcji, które pełni z ramienia SLD - twierdzi Piekarska.

Jak zaznaczyła, odejście Hausnera z SLD postrzega jako „dezercję". Według niej, wicepremierowi poglądami bliżej do Platformy Obywatelskiej niż do SLD.

*(Leś/PAP)*

**Berno.** Terroryści czy złodzieje

# Szturm na konsulat

Specjalna jednostka policji szwajcarskiej weszła wczoraj po południu do konsulatu Hiszpanii w Bernie, do którego rano wdarło się trzech uzbrojonych napastników. Szczegóły zajścia nie są znane. Wiadomo, że osobnicy o nieustalonej tożsamości wdarli się do konsulatu, uderzyli strażnika w głowę i wzięli zakładników. Informował o tym agencję Reutera pracownik hiszpańskiej ambasady w stolicy Szwajcarii. Hiszpańskie MSZ nie podejrzewało, by mógł to być akt terroryzmu islamskiego.

Rzecznik hiszpańskiego MSZ, Angel Vazquez powiedział natomiast państwowemu radiu że napastnicy prawdopodobnie chcieli ograbić sejf konsulatu. *(PAP)*

### LICZBA DNIA

**- 33°C**

- tyle stopni mrozu było wczoraj rano w Stuposianach w Bieszczadach. Tak zimno nie było w Polsce od 1996 roku.

**Irak.** Waldemar Skrzypczak nowym dowódcą dywizji wielonarodowej

# Czwarta zmiana warty

Generał dywizji Waldemar Skrzypczak przejął wczoraj dowodzenie wielonarodową dywizją Centrum-Południe w Iraku. Zastąpił na tym stanowisku generała dywizji Andrzeja Ekierta. Przekazując dowództwo gen. Ekiert powiedział, że miał w czasie służby wiele ciężkich dni.

- Każdy dzień, kiedy ginęli polscy żołnierze i każdy, kiedy kładłem się spać, a rano musiałem słuchać w meldunkach, gdzie strzelano, był ciężki - powiedział Ekiert.

Od 18 lipca zeszłego roku, kiedy gen. Ekiert objął dowództwo dywizji, zginęło w Iraku dziesięciu polskich żołnierzy. Według ministra obrony narodowej, Jerzego Szmajdzińskiego, chociaż czwarta polska zmiana będzie liczyła ponad 700 żołnierzy mniej niż poprzednie, to będzie miała równie poważne zadania. Pytany przez irackich dziennikarzy, czy polski rząd wycofa swoje wojska, jeżeli poproszą o to powołane po wyborach nowe irackie władze, Szmajdziński odparł, że Polacy zastosują się do takiej decyzji.

Dla polskich żołnierzy zaśpiewała Maryla Rodowicz. Fot. PAP/ Jerzy Undro

*(Leś, PAP)*

**Warszawa.** Leon Kieres nie poda się do dymisji

# Prezes z poparciem

Szef Instytutu Pamięci Narodowej Leon Kieres ujawnił wczoraj, że w ubiegłym tygodniu oddał się do dyspozycji kolegium instytutu. Jego członkowie poprosili go jednak, żeby nie podawał się do dymisji.

Apelował o to w niedzielę przedstawiciel SLD w sejmowej Komisji do spraw Służb Specjalnych, Jacek Zdrojewski. Kieres twierdzi, że nie chciał się tym chwalić, ale już 2 lutego kolegium IPN, w którego skład wchodzi także reprezentant SLD, poprosiło go jednogłośnie, by tego rodzaju wniosków nie składał.

Zdrojewski mówił, że Kieres powinien honorowo podać się do dymisji, bo to IPN jest odpowiedzialny za obecne zamieszanie wokół listy Wildsteina. Chodzi o spis zasobów archiwalnych IPN, który wyniósł z instytutu i upublicznił były już publicysta „Rzeczpospolitej" Bronisław Wildstein.

Tymczasem szef Wojskowych Służb Informacyjnych gen. Marek Dukaczewski poinformował wczoraj, że znajdujące się na liście Wildsteina nazwisko byłego wiceszefa WSI Zenona Klameckiego, przewijającego się też w aferze FOZZ, było na liście tajnej, gdy archiwa wojskowych służb specjalnych PRL przekazywano z WSI do IPN.

- Problemem jest właśnie ujawnienie danych objętych tajemnicą, nawet jeśli osoby te nie są już w WSI - dodał, podkreślając, że sprawa jest badana. *(tef, PAP)*

**Wrocław.** Skażą Mariana Zagórnego?

# Świński proces

Dziesięć miesięcy więzienia w zawieszeniu na 3 lata domagał się wczoraj prokurator dla Mariana Zagórnego, oskarżonego o podżeganie do podpalenia Urzędu Wojewódzkiego we Wrocławiu oraz... znęcanie się nad świnią. Do przestępstwa miało dojść podczas manifestacji rolniczej przed i w Urzędzie Wojewódzkim we Wrocławiu pod koniec lutego 2003 r. Zagórny miał grozić tam urzędnikom podpaleniem budynku. Manifestanci przywieźli w bagażniku samochodu świnię wymalowaną w czerwono-zielone barwy z napisem: „Jestem świnia honorowa, nie rządowa". I o niej mówił wczoraj prokurator. - Oskarżony obszedł się ze świnią w sposób niedopuszczalny - stwierdził.

Sam Zagórny przekonywał, że jest niewinny.

- Nie zachęcałem do podpalenia urzędu, a świnię tylko poklepywałem - mówił Zagórny.

*(Leś,PAP)*

R E K L A M A

HOTEL Szydłowski
Zapraszamy do Hotelu oraz do Restauracji SONATA na I piętrze
ORGANIZUJEMY:
* imprezy okolicznościowe i plenerowe
* cattering (na zamówienie)
ISO 9001:2001
Gdańsk-Wrzeszcz, Aleja Grunwaldzka 114
TEL. (058) 345-70-40
www.szydlowski.pl
327867A

Dziennik Bałtycki
z bezpłatną dostawą do domu rano
0 800 15 00 26

meblomak
Rumia, ul. Szkutników 2
zatrudni
TAPICERÓW
Zgłoszenia telefoniczne
771-34-70
w godz. 9-15
334150A

| | | |
|---|---|---|
| 4.02. - 3,9851 zł<br>7.02. - 3,9597 zł | - 0.03 zł | EURO W NBP |
| 4.02. - 3,0739 zł<br>7.02. - 3,0822 zł | + 0.01 zł | USD W NBP |
| 4.02. - 5,7839 zł<br>7.02. - 5,7629 zł | - 0.02 zł | GBP W NBP |

**60 proc.**

Ponad tyle Polaków jest za wprowadzeniem w naszym kraju europejskiej waluty – wynika z badań Pentora. Przeciwko wprowadzeniu euro jest niecałe 30 proc. Najchętniej złotego na euro zamieniliby ludzie młodzi, przedsiębiorcy, ludzie wykształceni i zamożni.



**Kredyty.** Zachowano dopłaty

## Preferencyjny z preferencjami

Dopłaty do oprocentowania kredytów preferencyjnych zostaną zachowane – podała Agencja Restrukturyzacji i Modernizacji Rolnictwa (ARiMR). Zarówno do tych zaciągniętych przez rolników w latach 1994-2004 oraz do nowo udzielanych kredytów inwestycyjnych w rolnictwie, przetwórstwie rolno-spożywczym oraz usługach dla rolnictwa. Środki te mogą być przeznaczone m.in. na rozszerzenie asortymentu produkcji, dostosowanie do wymogów sanitarno-weterynaryjnych Unii Europejskiej, poprawę ochrony środowiska zgodnie ze standardami UE, wprowadzenie nowych technologii, poprawę jakości produkcji oraz utworzenie kwater agroturystycznych. Dopłatami będą również objęte tzw. kredyty klęskowe. Kredyty preferencyjne z dopłatami od lat cieszą się największym zainteresowaniem rolników. W 2004 r. banki udzieliły ich ogółem ponad 20 tys., na kwotę ponad 1,9 mld zł. ARiMR wprowadziła także niższą, 1-proc., stawkę minimalnego oprocentowania w kredytach branżowych. Pieniądze te muszą być przeznaczone na zakup nowych technologii (zapewniających wysoką jakość produktu) oraz dostosowanie produkcji do wymogów sanitarnych, ochrony środowiska oraz poprawy hodowli zwierząt.

– W pierwszym kwartale na dopłaty przeznaczono 13 mln zł – poinformowała Iwona Musiał, rzecznik ARiMR.

*Dariusz Dulaba*


w czwartek

dodatek ŚWIAT ZDROWIA + MODA + URODA

a w nim:
- Czas na odczulanie
- Najnowsza metoda leczenia zaćmy
- Ubiór na rozmowę kwalifikacyjną
- Walentynkowe niespodzianki

w każdy czwartek z Dziennikiem



TYLKO DLA PRENUMERATORÓW Dziennika Bałtyckiego


### ■ Rabaty z kartą

Tańsze usługi w serwisie samochodowym, rabat na materiały budowlane, obiad w restauracji o 30 proc. tańszy - brzmi ciekawie? Jako nasz prenumerator nie musisz o tym marzyć. Wszystko w zasięgu Twojej ręki. Wystarczy tylko pamiętać, że jest się posiadaczem karty Prenumeratora i korzystać z niej jak najczęściej podczas zakupów u naszych partnerów. Do karty ma prawo każdy Czytelnik posiadający opłaconą prenumeratę „Dziennika Bałtyckiego" na minimum kwartał.


R E K L A M A

Hotel NIEDŹWIADEK
Wdzydze Kiszewskie 32
tel.(058) 686 13 13
www.niedzwiadek.gda.pl


**Rynek.** Nasza waluta coraz mocniejsza

# Ozłoceni, ale... bez pracy

Collage W. Kakowski

Kolejny dzień z rzędu taniała unijna waluta. Jedno euro na rynku międzybankowym kosztowało nawet 3,95 złotego. To najmniej od dwóch lat. Umacniający się złoty, zdaniem ekonomistów, zaczyna się robić niebezpieczny, zwłaszcza dla krajowych eksporterów. Eksport będzie rósł wolniej, choć w dalszym ciągu szybciej niż import. Tylko czy da się na nim zarobić? Można bowiem coś sprzedawać za granicę, ale jeżeli nie ma z tego zysku, pojawia się problem, duży problem.

### Kto to wytrzyma?

– Dla każdej firmy kurs, przy którym eksport się opłaca, jest inny – mówi Jerzy Pękalski, prezes Haco sp. z o. o., eksportującej 90 proc. produkcji. – Jednak przy tak mocnym złotym rentowność jest bliska zeru lub spada poniżej. Trzeba wtedy pozbywać się balastu i ograniczać koszty. Zamrażać wydatki inwestycyjne i zatrudnienie.

Sytuacja eksporterów zależy od tego, jak długo złoty pozostanie tak mocny jak obecnie. Jeżeli taka sytuacja będzie się przedłużać, nie wszystkie firmy mogą to wytrzymać.

– Trzeba maksymalnie zwiększać sprzedaż – dodaje Pękalski. – Nawet nic na niej nie zarabiając, można przetrwać zadłużając się. Kiedyś musi przyjść jednak osłabienie złotego i muszą się zacząć zyski, aby to zadłużenie spłacić. Jak długo można być pod wodą? W końcu człowiek się udusi.

Mocny złoty przez długi czas grozi dużymi cięciami kosztów i zwolnieniami pracowników. Już zresztą widać, że firmy nie kwapią się zatrudniać nowych pracowników. Pomimo wzrostu gospodarczego na poziomie 5,5 proc., bezrobocie nadal wynosi 19 proc. i nie widać, aby uległo to zmianie w najbliższym czasie.

– Silny kurs złotego może przyczynić się do wzrostu bezrobocia, ograniczenia eksportu, a także grozi obniżeniem wzrostu gospodarczego – uważa Marek Goliszewski, szef Business Centre Club.

Praktycznie wszyscy ekonomiści jak jeden mąż twierdzą, że eksport w tym roku nie będzie już lokomotywą rozwoju. Mają być nimi inwestycje i wzrost konsumpcji. Jak mają rosnąć inwestycje, skoro firmy będą raczej interesować się przetrwaniem. Będą ciąć koszty, a zatem nie będą rosły płace i nie ma z czego rosnąć konsumpcja.

### Już dopłacają

Początek tego roku zaowocował niższą dynamiką eksportu. W najbliższych dwóch miesiącach będzie jeszcze spadała. Kurs złotego stał się nieopłacalny dla eksportu w dolarach, a w przypadku euro bliski jest granicy opłacalności – wynika ze „Wstępnej informacji o kondycji sektora przedsiębiorstw ze szczególnym uwzględnieniem stanu koniunktury w I kwartale", opracowanej przez Narodowy Bank Polski. Coraz mniej firm planuje zwiększenie liczby umów eksportowych. Coraz więcej firm za to twierdzi, że mocny złoty jest poważnym problemem dla ich finansów.

Leszek Balcerowicz, prezes NBP, jest przekonany, że złoty nie będzie umacniał się wiecznie.

– Kurs złotego wykazywał w przeszłości duże wahania, a nie zanikały przecież strukturalne problemy finansów publicznych, które były ważnym źródłem tej zmienności – powiedział. – Byłoby więc ryzykowne przyjmować za pewnik, że aprecjacja złotego będzie ciągłą tendencją. Z doświadczenia wiadomo, że żaden trend nie trwa wiecznie.

– Mam nadzieję, że na jesień, w związku w wyborami parlamentarnymi, złoty się osłabi – podsumowuje prezes Haco.

*Jacek Klein*

### Co to dla nas oznacza

Zaletą mocnego złotego jest ograniczenie wzrostu cen artykułów i usług. Mniej kosztują sprowadzane z zagranicy towary i surowce. Mniej kosztują także zagraniczne wakacyjne wojaże. Z drugiej strony mniej za swoją pracę dostają Polacy pracujący za granicą oraz marynarze. Ci ostatni za 1 tys. USD dostają teraz 3 tys. zł, w porównaniu do ok. 4,5 tys. dwa lata temu. Na mocnym złotym najbardziej zyskują za to spłacający wcześniej zaciągnięte kredyty, zwłaszcza ci, którzy pożyczyli euro czy dolary, gdy były one najdroższe. Nie dość, że kwota kredytu w walutach była niższa to w dodatku raty po przeliczeniu na złote są o 25 proc. niższe. Mocny złoty nie sprzyja zaciąganiu nowych kredytów walutowych. Za 100 tys. zł po obecnym kursie pożyczymy ponad 25 tys. euro. Gdyby euro kosztowało np. 4,5 zł, kredyt wyniósłby niewiele ponad 22 tys. euro.

### Perspektywa cięć?

**Witold Orłowski**
doradca ekonomiczny prezydenta

*– Jeśli złoty jest bardzo mocny, wówczas gwałtownie spada opłacalność eksportu. Jeśli spadają zyski, to tnie się koszty. A jak tnie się te złotówkowe koszty? Przede wszystkim starając się ograniczyć koszty płacowe, starając się albo nie zatrudniać w ogóle ludzi, albo zwalniać ludzi. Od roku mamy szybko rosnącą gospodarkę, a bezrobocie prawie nie spada. Może mocny złoty się do tego dokłada, bo te przedsiębiorstwa, które muszą eksportować, nawet przy rosnącym popycie nie są w stanie pozwolić sobie na zatrudnianie nowych ludzi. Wręcz odwrotnie, starają się obniżyć zatrudnienie, żeby zwiększyć wydajność i zmniejszyć koszty.*

### Sytuacja eksporterów

Z raportu NBP wynika, że granica opłacalności eksportu obniżyła się do około 4 zł za euro, a dla dolara ten poziom to 3,3 zł. Z początkiem roku ponad dwukrotnie więcej firm zgłosiło, że sprzedaż na eksport im się nie opłaca. 32 proc. eksporterów uznało, że kurs złotego do euro spadł poniżej poziomu opłacalności wobec 18 proc. w poprzednim kwartale, a w przypadku dolara było to już 63 proc. eksporterów, wobec 42 proc. w IV kwartale 2004 roku.

**Prywatyzacja.** Kolejna odsłona w sporze o PZU

# Eureko się poddaje?

Holenderskie konsorcjum Eureko wycofało z Komisji Nadzoru Ubezpieczeń i Funduszy Emerytalnych (KNUiFE) wniosek o pozwolenie na przekroczenie 50 proc. głosów na walnym zgromadzeniu akcjonariuszy PZU.

– Składając wniosek Eureko rozpoczęło procedurę, która musi zostać teraz zakończona przez komisję – powiedział Ryszard Bójko, rzecznik prasowy KNUiFE.

Obecnie Eureko posiada ponad 31 proc. akcji polskiego ubezpieczyciela. W grudniu resort skarbu wynegocjował z Eureko ugodę, zgodnie z którą firma miałoby dokupić tylko 5 proc. akcji PZU. Ugoda nie została jeszcze zawarta. Gdyby nie doszło do jej zawarcia, a Trybunał Arbitrażowy wydałby wyrok na korzyść Eureko, to w przyszłości ten inwestor mógłby skorzystać z aneksu do umowy prywatyzacyjnej, który przewidywał możliwość kupna kolejnych 21 proc. akcji PZU. Eureko złożyło przeciw Polsce pozew w Trybunale Arbitrażowym, zarzucając, że polska strona nie wywiązuje się z warunków polsko-holenderskiej umowy o wzajemnej ochronie inwestycji. Wspólnie z BIG Bankiem Gdańskim nabyło w 1999 roku 30 proc. akcji PZU. Aneks do umowy prywatyzacyjnej, zawarty w 2001 roku, przewidywał możliwość nabycia przez Eureko kolejnych 21 proc. akcji polskiego ubezpieczyciela. Jednak minister Skarbu Państwa w 2002 roku odstąpił od realizacji postanowień aneksu.

Wyrok Trybunału Arbitrażowego spodziewany jest w tym miesiącu. W tzw. międzyczasie pojawiły się jednak spekulacje, że Eureko nie miało własnych pieniędzy na zakup PZU. Zgodnie z polskim prawem, inwestorzy w firmach ubezpieczeniowych muszą wykazać, że ich inwestycje czynione są z wolnych środków własnych lub z podniesienia kapitału akcyjnego. Odpowiednią zgodę wydaje KNUiFE.

*Jacek Klein*

## W czyich rękach jest PZU

Akcjonariat Powszechnego Zakładu Ubezpieczeń SA

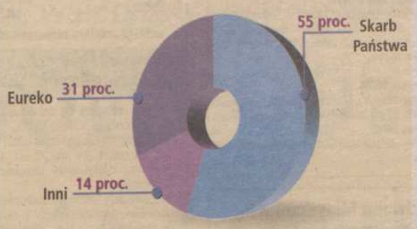


*Źródło: oprac. własne* *Info.: Berg*

## O co walczą?

PZU to największa firma ubezpieczeniowa w Polsce. Grupa Kapitałowa liczy 26 spółek, oferujących usługi w zakresie ubezpieczeń majątkowych, osobowych i życiowych, funduszy inwestycyjnych oraz otwartego funduszu emerytalnego. Posiada także swoją spółkę na Litwie. W ramach podstawowej działalności ubezpieczeniowej klienci mają do wyboru blisko 140 rodzajów ubezpieczeń. Jest jednym z pięciu największych firm w Polsce. W tym roku zysk netto grupy przekroczy 2 mld zł. Spółki ubezpieczeniowe PZU SA i PZU Życie posiadają pół polskiego rynku ubezpieczeń. Klienci odprowadzają do nich rocznie ponad 12 mld zł składek. Łączne aktywa, jakimi dysponuje cała grupa, to ponad 35 mld zł.

**Ubezpieczenia.** Unijne dyrektywy, czyli...

# Coraz więcej za OC

Składki na obowiązkowe ubezpieczenia komunikacyjne mogą wzrosnąć o 20 do 40 proc. Wszystko na to wskazuje, że tak się stanie za kilka lat. Wszystko przez przyjęty w styczniu przez Parlament Europejski projekt V Dyrektywy Komunikacyjnej. Ustanawia ona nowe, minimalne sumy gwarancyjne, czyli pułap odpowiedzialności firm ubezpieczeniowych. Zdaniem Polskiej Izby Ubezpieczeń (PIU), na kompleksowy komentarz dotyczący tego projektu jest jeszcze za wcześnie, jednak w ocenie PIU i zakładów ubezpieczeń, do spodziewanych efektów podwyższenia minimalnej sumy gwarancyjnej w ubezpieczeniach OC kierowców należy wzrost wysokości odszkodowań i w konsekwencji wzrost składek ubezpieczeniowych. Ceny pojazdów, części zamiennych i kosztów eksploatacji w Polsce są już dziś zbliżone do zachodnioeuropejskich, podczas gdy poziom dochodów jest znacznie niższy. Wyższe ceny ubezpieczeń w tej sytuacji doprowadzą do pogorszenia sytuacji polskiego konsumenta, w związku z czym PIU opowiada się za maksymalnym opóźnieniem wejścia w życie tych przepisów. V Dyrektywa komunikacyjna przewiduje 5-letni okres przejściowy.

– Dlatego nie sądzę, żeby w wyniku przyjęcia przez PE zmian w przepisach w najbliższym czasie cena polis komunikacyjnego OC wzrosła – ocenia Tomasz Fill, rzecznik prasowy PZU.

*(JKL)*

## NOTOWANIA

Dane z kantorów 4-7.02.2005 r.

| Kupno/ sprzedaż/waluty | „Max" Gdańsk ■ Jagiellońska 36 D | „Green" Gdańsk ■ C.H.Carrefour „Morena" ■ PKP Wrzeszcz ■ Grunwaldzka 92 | „W Sopocie" ■ ul. Boh. Monte Cassino 61 Dom Handlowy Laura |
|---|---|---|---|
| USD | ▲ 304 / 315 ▲ | ▲ 304 / 315 ▲ | ▲ 304 / 315 ▲ |
| EUR | ▼ 390 / 405 ● | ▼ 390 / 405 ● | ▼ 390 / 405 ● |
| SEK | ▼ 42,8 / 44,3 ▼ | ▼ 42,8 / 44,3 ▼ | ▼ 42,8 / 44,3 ▼ |
| GBP | ▲ 567 / 587 ▲ | ▲ 567 / 587 ▲ | ▲ 567 / 587 ▲ |
| CHF | ● 250 / 260 ● | ● 250 / 260 ● | ● 250 / 260 ● |

USD – dolar amerykański, EUR - euro, SEK - korona szwedzka, GBP - funt brytyjski. ▼ - spadek ceny w stosunku do dnia poprzedniego; ▲ - wzrost ceny; ● - cena bez zmian

R E K L A M A

**Przedsiębiorstwo Wodociągów i Kanalizacji „WiK" Sp. z o.o. w Pruszczu Gdańskim,** ul. Grunwaldzka 1, działając na podstawie art. 24 ust. 9 w związku z art. 24 ust. 8 ustawy z dnia 7 czerwca 2002 r. o zbiorowym zaopatrzeniu w wodę i zbiorowym odprowadzaniu ścieków (Dz. U. Nr 72, poz. 747 ze zm.),

ogłasza zmianę wysokości cen za dostarczaną wodę i odprowadzane ścieki na terenie Gminy Pruszcz Gdański, począwszy od dnia 15 lutego 2005 r., wobec wejścia w życie „Taryfy za zbiorowe zaopatrzenie w wodę i zbiorowe odprowadzanie ścieków".

**I. TARYFOWE CENY OBOWIĄZUJĄ OD DNIA 15.02.2005 r. DO DNIA 14.02.2006 r. W WYSOKOŚCI:**

1. **Zaopatrzenie w wodę:**
Cena netto dla wszystkich odbiorców usług (grupa 1) 2,68 zł/m³ + VAT
2. **Odprowadzanie ścieków**
Cena netto dla wszystkich odbiorców usług (grupa 1) 5,23 zł/m³ + VAT

**II. WARUNKI STOSOWANIA TARYF**

1. Rozliczenia za zbiorowe zaopatrzenie w wodę i zbiorowe odprowadzanie ścieków są prowadzone na podstawie określonych w niniejszej taryfie cen oraz ilości dostarczonej wody i odprowadzonych ścieków.
2. Wysokość opłat za zbiorowe zaopatrzenie w wodę i zbiorowe odprowadzanie ścieków ustala się jako iloczyny taryfowych cen oraz odpowiadających im ilości świadczonych usług.

Aktualna stawka podatku od towarów i usług (VAT) wynosi 7%.

335275A

**Ogłoszenie o udzielenie zamówienia publicznego w trybie ustawy z dnia 29 stycznia 2004 roku Prawo zamówień publicznych (Dz. U. Nr 19, poz. 177, z późn. zm.)**

Zamawiający:

**Zakład Wodno-Kanalizacyjny**
81-740 Sopot, ul. Polna 62

ogłasza przetarg nieograniczony na

**robotę budowlaną**

Specyfikację istotnych warunków zamówienia można odebrać w siedzibie zamawiającego, pok. 37 lub za zaliczeniem pocztowym.
**Przedmiotem zamówienia jest: Remont sieci wod.-kan. w ul. Sportowej w Sopocie, obejmujący:**
**- wymianę przyłączy wodociągowych 13 szt. DN40PE o łącznej długości 126,0 mb,**
**- remont studni sanitarnych DN 1200 - szt. 7.**
**CPV 45231300-8**
Zamawiający nie dopuszcza możliwości złożenia oferty wariantowej ani ofert częściowych.
**Termin wykonania zamówienia: zaraz po rozstrzygnięciu przetargu i podpisaniu umowy.**
O udzielenie zamówienia mogą ubiegać się Wykonawcy, którzy spełniają warunki określone w art. 22 ust. 1 ustawy Prawo zamówień publicznych oraz spełniają warunki dodatkowe określone w specyfikacji istotnych warunków zamówienia
Wadium: 1500,00 zł (słownie: jeden tysiąc pięćset złotych).
Kryteria wyboru ofert i ich znaczenie:
1. Cena - 80%
2. Czas realizacji - 20%
**Oferty należy składać w Kancelarii Ogólnej Urzędu Miasta Sopotu, Sopot, ul. Kościuszki 25/27.**
**Termin składania ofert upływa 23.02.2005 r. do godz. 9.00.**
Otwarcie ofert nastąpi tego samego dnia o godz. 10.00 w siedzibie zamawiającego.
Wykonawca będzie związany ofertą 30 dni od dnia składania ofert.

339124

**Sąd Rejonowy w Gdańsku**

informuje, że w dniach
od 9 lutego 2005 roku
do 11 lutego 2005 roku
XIII Wydział Rejestru Zastawów
Sądu Rejonowego w Gdańsku
będzie nieczynny
z powodu przeniesienia
do nowej siedziby.

Od dnia **14 lutego 2005 roku** nową siedzibą XIII Wydziału Rejestru Zastawów będzie budynek przy ul. Piekarniczej 10 w Gdańsku.

339168A

**LOTOS RED**

LOTOS

**Olej opałowy nowej generacji**
**Każda cząsteczka to maksimum energii**

LOTOS RED to olej opałowy XXI wieku – efekt pracy najlepszych światowych laboratoriów. Wysoka kaloryczność naszego produktu zapewni Państwu pełne wykorzystanie nominalnej mocy pieca przy obniżonej emisji sadzy. Wyjątkowo niska zawartość siarki – dwukrotnie niższa od norm obowiązujących w Unii Europejskiej – w istotny sposób wpłynie nie tylko na ograniczenie zanieczyszczenia otaczającego nas środowiska, ale również na efektywność i sprawność instalacji, co zapewni Państwu wymierne oszczędności.

**LOTOS Paliwa,** ul. Szara 32-33, 80-116 Gdańsk, tel.: (58) 323 16 63, fax: (58) 323 16 74

266467B

**Zarząd Lokatorsko-Własnościowej Spółdzielni Mieszkaniowej „Morena" z siedzibą w Gdańsku, ul. Migowska 77 a (www.morena.com.pl)**

ogłasza ustny publiczny przetarg nieograniczony o

nabycie niżej podanych lokali mieszkalnych położonych w Gdańsku w celu ustanowienia spółdzielczego własnościowego prawa do lokalu:

1. przy ul. Bulońskiej 34/22 w Gdańsku z księgą wieczystą o powierzchni użytkowej 73,2 m² (w tym mieszkalnej 53,2 m²) – 4 pokoje + kuchnia – parter
cena wywoławcza 116 101,50 zł, wysokość wadium 5805 zł,
2. przy ul. Bulońskiej 6 B/22 w Gdańsku o powierzchni użytkowej 43,6 m² (w tym mieszkalnej 30,22 m²) – 1 pokój + kuchnia – X piętro
cena wywoławcza 63 871 zł, wysokość wadium 3194 zł.

**Przetarg rozpocznie się w siedzibie Spółdzielni, sala nr 10, w dniu 22.02.2005 r. o godz. 15.00 mieszkanie przy ul. Bulońskiej 34/22, o godz. 15.30 mieszkanie przy ul. Bulońskiej 6 B/22.**
Wadium należy wpłacić do kasy Spółdzielni – najpóźniej w dniu przetargu do godz. 14.00.
Wadium wpłacone przez wygrywającego przetarg zalicza się w poczet oferowanej ceny nabycia.
Wadium przepada na rzecz Spółdzielni, gdy wygrywający przetarg nie dokona wpłaty do wysokości wylicytowanej ceny nabycia w ciągu 30 dni od daty przetargu i nie spełni wymogów statutowych.
W przypadku niewygrania przetargu wadium podlega zwrotowi.
Regulamin ogłaszania i przeprowadzania przetargu znajduje się do wglądu w siedzibie Spółdzielni (pok. nr 35), tel. 341-40-63 wew. 50).
Lokal można oglądać w dni robocze – najpóźniej w dniu przetargu w Administracji Osiedla przy ul. Bulońskiej 18, po uzgodnieniu telefonicznym pod nr. 348-51-57.
Zarząd Spółdzielni zastrzega sobie prawo odwołania lub unieważnienia przetargu bez podania przyczyn. 334602A

OGŁOSZENIE
o przetargu nieograniczonym
o wartości szacunkowej poniżej 60 000 EURO na

**opracowanie planu zagospodarowania przestrzennego obejmującego fragment wsi Wdzydze Tucholskie.**

Zamawiający:
**Wójt Gminy w Karsinie**
**83-440 Karsin, ul. Długa 222**
**woj. pomorskie**
**tel. (+58) 687-33-22, fax (+58) 687-31-20**
1. Wykonawcy zainteresowani przetargiem mogą otrzymać bezpłatnie specyfikację istotnych warunków zamówienia w siedzibie zamawiającego w godz. 8.00-15.00. Wyjaśnień oraz wszelkich informacji dotyczących realizacji zamówienia będzie udzielała p. Kinga Browarczyk, tel. (+58) 687-33-22.
2. **Termin wykonania zamówienia: do 30 czerwca 2005 r.**
3. Miejsce i termin składania ofert: oferty należy składać w sekretariacie Urzędu Gminy w Karsinie w terminie do dnia 21.02.2005 r. do godz. 9.30. W ww. terminie o godz. 10.00 nastąpi komisyjne otwarcie ofert, w czynności otwarcia ofert mogą uczestniczyć wykonawcy.
4. **Termin związania ofertą wynosi 30 dni.**
5. **Kryteria oceny oferty: A) kryterium ceny – 100%.**
6. W przetargu mogą wziąć udział wykonawcy, którzy spełniają wymogi określone w art. 22 ust. 1 ustawy z dnia **29 stycznia 2004 r.** prawo zamówień publicznych(Dz. U. Nr 19, poz. 177) oraz SIWZ.
7. Zamawiający nie przewiduje możliwości składania ofert wariantowych oraz możliwości składania ofert częściowych. 334168A

Auto +moto +gratka
zamów reklamę w środę w Dzienniku

SUNREEF YACHTS
GDAŃSKA STOCZNIA JACHTOWA
zatrudni:
stolarzy meblowych
tapicerów
laminiarzy
szpachlarzy
spawaczy aluminium (131)
i stali nierdzewnej z uprawnieniami towarzystw kwalifikacyjnych
telefon: (058) 763 55 41
fax (058) 763 55 42
335365A

**Zakład Komunikacji Miejskiej w Gdańsku Sp. z o.o.**
ul. Jaśkowa Dolina 2, kod 80-252
tel. 341-01-69, fax 341-80-80

ogłasza przetarg nieograniczony o wartości poniżej 60 tys. euro na

**wykonanie remontu schodów w budynku Zakładu Komunikacji Miejskiej w Gdańsku Sp. z o.o.**

1. **Termin realizacji: 60 dni od dnia podpisania umowy.**
2. Kryteria oceny: cena - 100%.
3. W przetargu mogą wziąć udział Wykonawcy niewykluczeni na podstawie art. 24 ust. 1, 2 i art. 22 ust. 1 Prawo zamówień publicznych, spełniają warunki dodatkowe określone w specyfikacji istotnych warunków zamówienia.
4. Specyfikację istotnych warunków zamówienia można otrzymać w Dziale Zamówień Publicznych i Inwestycji Zakładu Komunikacji Miejskiej w Gdańsku Sp. z o.o., 80-252 Gdańsk, ul. Jaśkowa Dolina 2, pok. nr 19, w godz. 10.00-14.00, tel./fax (0-58) 341-29-63, cena SIWZ - 24,40 zł.
5. **Termin składania ofert do dnia 23.02.2005 r., godz. 9.30 w Zakładzie Komunikacji Miejskiej w Gdańsku Sp. z o.o., ul. Jaśkowa Dolina 2, 80-252 Gdańsk, pok. nr 17.**
6. **Otwarcie ofert w dniu 23.02.2005 r. o godz. 10.00 w Zakładzie Komunikacji Miejskiej w Gdańsku sp. z o.o., 80-252 Gdańsk, ul. Jaśkowa Dolina 2, pok. nr 7.**
7. Składający ofertę pozostaje nią związany przez cały okres postępowania przetargowego, tj. 30 dni. Bieg terminu rozpoczyna się wraz z upływem terminu składania ofert. 335153A

Komornik Sądowy Rewiru VII
przy Sądzie Rejonowym w Gdańsku
80-138 Gdańsk, ul. Kartuska 137/4
VII KM 381/00

## OGŁOSZENIE O DRUGIEJ LICYTACJI NIERUCHOMOŚCI nr KW 48001

Komornik Sądowy Rewiru VII przy Sądzie Rejonowym w Gdańsku (tel. (058) 322-31-47) ogłasza, że **dnia 9.03. 2005 r. o godz. 10.00** w kancelarii komornika mającego siedzibę pod adresem: 80-138 Gdańsk, **ul. Kartuska 137/4 (III piętro)** odbędzie się **DRUGA LICYTACJA NIERUCHOMOŚCI,** którą stanowi **działka nr 248/4 obsz. 0.04.00 ha, zabudowanej domem mieszkalno-usługowym,** położonej **Straszyn, ul. Pocztowa 1, gm. Pruszcz Gdański,** dla której Sąd Rejonowy w Gdańsku Wydział X Ksiąg Wieczystych prowadzi księgę wieczystą nr KW 48001.

Suma oszacowania całej nieruchomości nr **KW 48001** wynosi **223 200,00 zł,** zaś **CENA WYWOŁANIA jest równa 148 800,00** (i jest równa **2/3** sumy oszacowania).

Licytant przystępujący do przetargu zobowiązany jest złożyć rękojmię w wysokości **1/10** sumy oszacowania, **tj. 22 320,00 zł** w gotówce lub książeczce oszczędnościowej banków uprawnionych według prawa bankowego, zaopatrzonej w upoważnienie właściciela książeczki do wypłaty całego wkładu stosownie do prawomocnego postanowienia sądu o utracie rękojmi. Rękojmię można uiścić na rachunek bankowy komornika: **BPH PBK SA ODDZIAŁ W GDAŃSKU 85 1060 0076 0000 4012 7000 0965** z dopiskiem „rękojmia na licytację nieruchomości nr KW 48001 do sprawy VII KM 381/00".

Zgodnie z przepisem art. 976 § 1 kpc w przetargu nie mogą uczestniczyć osoby, które mogą nabyć nieruchomość tylko za zezwoleniem organu państwowego, a zezwolenia tego nie przedstawiły oraz inne osoby wymienione w tym artykule.

Komornik 333994A

**Zarząd Gdańskiej Spółdzielni Mieszkaniowej**
**ul. Powstańców Warszawskich 3, tel. 302-30-25 w Gdańsku**

ogłasza ograniczony publiczny przetarg ustny (licytacja) na

**nabycie lokalu mieszkalnego w celu ustanowienia spółdzielczego własnościowego prawa do lokalu lub odrębnej własności lokalu w zasobach Gdańskiej Spółdzielni Mieszkaniowej.**

Licytacja odbędzie się dnia **21 lutego 2005 r. o godz. 15.00** w siedzibie Spółdzielni przy ul. Powstańców Warszawskich 3, sala narad.
1. Mieszkanie kat. **M-4**, trzy pokoje, widna kuchnia; o pow. użytk. 54,10 m², pow. mieszkalnej 35,40 m² w Gdańsku-Stogach przy **ul. Zalesie 10 - VII piętro.**
Cena wywoławcza **98 400 zł.**
Wysokość wadium **9840 zł.**
2. Mieszkanie kat. **M-3**, dwa pokoje, ciemna kuchnia, o pow. użytk. 37,00 m², pow. mieszkalnej **24,00 m²** w Gdańsku-Oruni przy **ul. Piaskowej 10 - III piętro**
Cena wywoławcza **63 000 zł**
Wysokość wadium **6300 zł.**
3. Mieszkanie kat. **M-4**, dwa pokoje, widna kuchnia, o pow. użytk. 43,00 m², pow. mieszkalnej **29,70 m²** w Gdańsku-Oruni przy **ul. Raduńskiej 40 - parter.**
Cena wywoławcza **76 800 zł.**
Wysokość wadium **7680 zł.**

**UWAGA!**
1. Wymagany wkład budowlany jest ceną wywoławczą.
2. Możliwość uzyskania premii gwarancyjnej z likwidacji książeczki mieszkaniowej.
3. Wszystkie ww. lokale wymagają remontu.

**Wadium należy wpłacić w kasie Zarządu Spółdzielni najpóźniej w dniu przetargu do godz. 12.00.**
Szczegółowych informacji o lokalu wraz z podaniem adresu udziela Dział Członkowsko-Mieszkaniowy GSM, pokój nr 4, od dnia 8.02.2005 r. do 18.02.2005 r. w godz. od 8.00 do 13.00.
Wadium wpłacone przez wygrywającego przetarg zalicza się na poczet ceny nabycia.
W przypadku niewygrania przetargu wadium podlega zwrotowi w kasie Spółdzielni w terminie 3 dni po przetargu.
Wadium przepada na rzecz Spółdzielni, gdy wygrywający przetarg nie dokona wpłaty ceny nabycia w terminie 15 dni od daty przetargu i nie spełni wymogów statutowych.
**Regulamin ogłaszania i przeprowadzania ustnego przetargu znajduje się do wglądu w Dziale Członkowsko-Mieszkaniowym, pok. nr 4, tel. 302-53-28.**
**Lokal można oglądać w dniach od 8.02.2005 r. do 18.02.2005 r. w godz. od 8.00 do 13.00 po uzgodnieniu telefonicznym pod nr. 309-44-61.**
**Zarząd Spółdzielni zastrzega sobie prawo odwołania lub unieważnienia przetargu bez podania przyczyny.** 333151A

OGŁOSZENIE

Na podstawie art. 35 ust. 1 ustawy z dnia 21 sierpnia 1997 r. o gospodarce nieruchomościami (tekst jednolity Dz. U. Nr 46 z 2000 r. poz. 543 z późn. zm.)

**Prezydent Miasta Sopotu**

informuje, że w siedzibie Urzędu Miasta Sopotu, ul. Kościuszki 25/27 na okres 21 dni wywieszone zostały wykazy nieruchomości przeznaczonych do:

**I. zbycia w drodze bezprzetargowej – na rzecz najemców lokali mieszkalnych, położonych w Sopocie przy ulicach:**

1. Kubacza 3
2. Mickiewicza 27, 31
3. Obodrzyców 1
4. Majkowskiego 23

**II. Zbycia w drodze bezprzetargowej – na rzecz najemcy lokalu użytkowego, położonego w Sopocie przy al. Niepodległości 771**

**III. Zbycia w drodze bezprzetargowej lokalu mieszkalnego nr 2, położonego w Sopocie przy ul. Chopina 33/35** 334437A

OGŁOSZENIE O PRZETARGU

**Zarząd Powiatu Gdańskiego**

ogłasza II przetarg ustny nieograniczony-licytację na

**sprzedaż niżej wymienionej nieruchomości, stanowiącej własność Powiatu Gdańskiego.**

Nieruchomość gruntowa położona **w Pruszczu Gdańskim przy ul. Raciborskiego**, oznaczonej w ewidencji gruntów jako dz. nr 5/69 o pow. 400 m², zapisana w księdze wieczystej nr KW 88746, prowadzonej przez Sąd Rejonowy w Gdańsku.
**Cena wywoławcza nieruchomości wynosi 46 800,00 zł brutto.**
W miejscowym planie zagospodarowania przestrzennego miasta Pruszcz Gdański rejon ul. Raciborskiego działka nr 5/69 położona jest w strefie o symbolu MW 31 z przeznaczeniem pod zabudowę mieszkaniową-wielorodzinną. Dopuszcza się funkcje usługowe-uzupełniające, biura, usługi administracyjne, usługi medyczne, usługi fryzjersko-kosmetyczne, szewskie, tapicerskie, handel do 150 m², z wyłączeniem działalności rozrywkowej.
Przetarg odbędzie się w dniu **23.02.2005 r.** w siedzibie Starostwa Powiatowego w Pruszczu Gdańskim **o godz. 10.00 w pokoju nr 213.**
Warunkiem przystąpienia do przetargu jest wpłacenie wadium w gotówce w wys. 5% wartości nieruchomości. Wadium należy wpłacić do dnia 18.02.2005 r. na konto 32116022020000000061943943 (Bank Millennium O/Pruszcz Gdański).
Oferentowi, który wygra przetarg, wadium zostanie zarachowane na poczet ceny nabycia, natomiast pozostałym oferentom wadia zostaną zwrócone bezpośrednio po odwołaniu lub zamknięciu przetargu, jednak nie później niż przed upływem 3 dni od dnia odwołania lub zamknięcia przetargu. Wadium przepada na rzecz Powiatu Gdańskiego, jeżeli wyłoniony w drodze przetargu nabywca nie przystąpi do zawarcia umowy.
Osoby przystępujące do przetargu powinny okazać komisji przetargowej dowód wniesienia wadium.
Zarząd zastrzega sobie prawo odwołania przetargu, o czym poinformuje w lokalnej prasie.
Szczegółowe informacje dotyczące zbywanych nieruchomości oraz przetargu można uzyskać pod nr. tel. (0-58) 683-54-26.
Obwieszczenie o przetargu wywieszono na tablicy ogłoszeń Starostwa Powiatowego w Pruszczu Gdańskim przy ul. Wojska Polskiego 16 w okresie od 21.01.2005 r. do 22.02.2005 r. oraz zamieszczone na stronie internetowej Starostwa: www.powiat-gdanski.pl 335210A

**Pracownicza Spółdzielnia „Kolejarz" w Gdańsku**
przy ul. Lęborskiej 23 B, tel. 553-42-87, 553-42-71 wewn. 24
ogłasza pisemny przetarg ofert na wykonanie:

1. robót malarskich wewnętrznych,
2. robót dekarsko-blacharskich:
   - krycie papą termozgrzewalną,
   - wymiana obróbek blacharskich,
3. robót ogólnobudowlanych:
   - roboty murarskie wewnętrzne i zewnętrzne,
   - remont posadzek toksycznych,
   - remont stolarki okiennej,
   - wykonanie i montaż drzwi wejściowych do bud. mieszkalnych oraz inne roboty ślusarskie,
   - remont balkonów,
4. remonty instalacji elektrycznych
   - przegląd, naprawa, pomiar skuteczności zerowania rezystancji instalacji,
   - naprawa lub wymiana instalacji odpromowej,
5. roboty instalacyjne w inst. c.w. i c.o., wod.-kan. i instalacji gazowej (przeglądy roczne i pięcioletnie),
6. ocieplenie budynków 12- i 5-kondygnacyjnych metodą lekko-mokrą,
7. usług kominiarskich w zakresie:
   - 5-letnie przeglądy przewodów spalinowych i wentylacyjnych ze sporządzeniem protokołów i szkiców podłączeń,
8. wykonanie projektów technicznych dociepleń ścian zewnętrznych budynków mieszkalnych wraz z kolorystyką i niezbędnymi uzgodnieniami potrzebnymi do otrzymania pozwolenia na budowę.

**Oferta powinna zawierać:**
- kalkulację 1 roboczogodziny wraz z narzutami kosztów pośrednich, kosztów transportu i zakupu materiałów oraz kosztów zysku (dotyczy wszystkich robót),
- na przegląd instalacji gazowej należy podać koszt przeglądu jednego mieszkania oraz kserokopię uprawnień „D" (kierownika zespołu) i „E" (pracowników),
- na roboty elektryczne należy dołączyć odpowiednie uprawnienia,
- na wykonanie drzwi metalowych – wartość 1 m².
- Na wykonanie usług kominiarskich należy podać cenę za jedno podłączenie spalinowe i wentylacyjne oraz załączyć uprawnienia.
- Odpis dokumentów upoważniających do prowadzenia działalności.
- Oświadczenie o zawarciu umowy w przypadku wygrania przetargu.
- Warunki gwarancji.
- Referencje z wykonania tego typu robót.
- Kosztorys ofertowy na ocieplenie budynków.
- Koszt wykonania dokumentacji za 1 budynek.

Materiały niezbędne do wykonania kosztorysu ofertowego na ocieplenie budynków oraz warunki do umowy należy odebrać w siedzibie zamawiającego w cenie 60 zł za szt.
Zamawiający zastrzega sobie prawo swobodnego wyboru oferty lub anulowanie przetargu bez podania przyczyny.
**Oferty w zamkniętych kopertach należy składać w Sekretariacie Spółdzielni w terminie do dnia 15.02.2005 r. do godz. 14.00.**
Dodatkowe informacje można uzyskać w Dziale Technicznym Sp-ni. 334468A

**PKP Przewozy Regionalne Spółka z o.o.**
**Pomorski Zakład Przewozów Regionalnych w Gdyni**
**81-354 Gdynia, Plac Konstytucji 1**

ogłasza przetarg nieograniczony poniżej 50 000 EURO na

**dostawę środków czystości dla pracowników zakładu.**

Postępowanie przeprowadzone będzie z zastosowaniem Regulaminu Udzielania Zamówień na dostawy, usługi i roboty budowlane w PKP Przewozy Regionalne spółka z o.o. z siedzibą w Warszawie, ul. Grójecka 17, 02-021 Warszawa - strona internetowa www.pr.pkp.pl lub w siedzibie zamawiającego.
1. Przedmiotem zamówienia jest dostarczenie środków czystości dla pracowników „PKP Przewozy Regionalne" sp. z o.o. Pomorski Zakład Przewozów Regionalnych w Gdyni.
2. W postępowaniu mogą wziąć udział dostawcy, którzy spełniają warunki udziału określone w § 17 Regulaminu Udzielania Zamówień... i w Specyfikacji Warunków Zamówienia oraz nie podlegają wykluczeniu na podstawie § 19 Regulaminu Udzielania Zamówień...
3. Termin realizacji zamówienia **do 31.12.2005 r.**
4. Termin składania ofert upływa dnia **24.02.2005 r., godz. 10.00.**
5. Otwarcie ofert nastąpi w dniu **24.02.2005 r., godz. 11.00** w siedzibie zamawiającego, Gdynia, Plac Konstytucji 1, pok. nr 16.
6. Termin związania ofertą wynosi 30 dni od daty upływu terminu składania ofert.
7. Nie dopuszcza się składania ofert wariantowych.
8. Wymagane jest samodzielne wykonanie zamówienia.
9. Dokumenty, jakie wykonawcy winni dostarczyć wraz z ofertą:
- aktualnego odpisu z właściwego rejestru albo aktualnego zaświadczenia o wpisie do ewidencji działalności gospodarczej wystawionego nie wcześniej niż 6 miesięcy przed upływem terminu składania ofert,
- oświadczenia określone w Specyfikacji Warunków Zamówienia.
10. Kryteria wyboru ofert i ich znaczenie: cena – waga 90%, jakość artykułów 10%.
11. Postępowanie będzie się odbywało bez wnoszenia wadium.
12. Specyfikację istotnych warunków zamówienia można otrzymać w siedzibie zamawiającego, pok. nr 15 w cenie 5,40 PLN (plus VAT) lub za zaliczeniem pocztowym.
13. Do kontaktu z wykonawcami upoważnione są osoby: Anna Glembin, Małgorzata Krzemińska, tel. (058) 628 34 70, faks 628 53 13. 334273A

WOJEWÓDZKA I MIEJSKA BIBLIOTEKA PUBLICZNA im. Joseph Conrada Korzeniowskiego BIBLIOTEKA GŁÓWNA CZYTELNIA CZASOPISM 80-806 Gdańsk, ul. Targ Rakowy 5/6 ☎ 301-48-11 do 14 wew. 242

## Zasiłki, alimenty, waloryzacja rent i emerytur

# Co nowego w świadczeniach z ZUS

Od dziś zmieniają się zasady wypłaty zasiłków chorobowych! Dowiesz się, jak długo możesz przebywać na zwolnieniu lekarskim i komu przysługuje świadczenie rehabilitacyjne. Od dziś zmieniają się zasady wypłaty zasiłków chorobowych!

Collage Kamila Benke

W marcu rząd wypłaci jednorazowe dodatki. Przeczytaj, kto je otrzyma i w jakiej kwocie. Jeśli zarabiasz będąc na rencie lub wcześniejszej emeryturze, dowiesz się, kiedy ZUS zawiesi Twoje świadczenie. Piszemy też o projekcie ustawy o utworzeniu nowego funduszu alimentacyjnego.

## Zasiłki chorobowe

### Nowość!

Od 8 lutego 2005 r. te świadczenia będą wypłacane na innych zasadach. (podstawa prawna: ustawa z 17 grudnia 2004 r. o zmianie ustawy o świadczeniach pieniężnych z ubezpieczenia społecznego w razie choroby i macierzyństwa).

### Uwaga!

**Nowy okres niezdolności do pracy**

Od dziś zwolnienie lekarskie może być wydane na okres:
- nie dłuższy niż 182 dni
- nie dłuższy niż 270 dni – w przypadku gruźlicy

### Kto płaci

Przez pierwsze 33 dni, na podstawie kodeksu pracy, płaci pracodawca.
Następnie otrzymasz zasiłek chorobowy z ubezpieczenia społecznego.

### Zwolnienia lekarskie

- Okresu zwolnienia lekarskiego, który rozpoczął się 8 lutego 2005 r., nie możesz już przedłużać na podstawie orzeczenia lekarza orzecznika ZUS ponad 182 dni.
- Po 182 dniach zwolnienia lekarskiego możesz złożyć wniosek o świadczenie rehabilitacyjne.
- Okres zasiłkowy, który rozpoczął się przed 8 lutym 2005 r., możesz przedłużyć na dalsze trzy miesiące, jeśli złożysz wniosek do lekarza orzecznika ZUS.

## BEZPŁATNE DYŻURY!

- **Chcesz skorzystać z bezpłatnej porady prawnej w naszej redakcji? Zadzwoń dziś w godz. 9-10 - rejestrujemy 12 osób!**
- **Spotkanie z rzecznikiem ZUS - zapisy dziś w godz. 12-13 - rejestrujemy 7 osób.**

**Na telefony czekamy pod nr. bezpłatnej infolinii 0 800 15 00 39**
**Porady tylko za okazaniem zamieszczonych obok kuponów.**

**Wytnij i zachowaj**
Gdy potrzebujesz informacji z ZUS

*Spotkania z rzecznikiem odbywają się w piątki w godz. 14-15. (Gdańsk, Targ Drzewny 9/11, wejście od ul. Garncarskiej, pokój nr 06)*

11 lutego 2005

**Wytnij i zachowaj**
Z tym kuponem zgłoś się do radcy prawnego w „Dzienniku"

*Dyżury prawnika odbywają się w czwartki w godz. 16-18. (Gdańsk, Targ Drzewny 9/11, wejście od ul. Garncarskiej, pokój nr 06)*

10 lutego 2005

# Zasiłki chorobowe cd.

## Ile dostaniesz

Miesięcznie otrzymasz 100 proc. podstawy zasiłku chorobowego, jeśli nie wykonujesz pracy z powodu:
- ciąży
- poddania się niezbędnym badaniom lekarskim, przewidzianym dla kandydatów na dawców komórek, tkanek i narządów
- poddania się zabiegowi pobrania komórek, tkanek i narządów
- wypadku w drodze do pracy lub z pracy

Otrzymasz 80 proc. od pracodawcy przez 33 dni, chyba że regulamin wynagradzania przewiduje więcej; 80 proc. w czasie trwania całego zasiłku chorobowego. Zasiłek chorobowy za czas pobytu w szpitalu wynosi 70 proc. wymiaru.

## Świadczenie rehabilitacyjne

Przysługuje osobie, która po 182 (albo 270 z powodu gruźlicy) dniach choroby jest nadal niezdolna do pracy a dalsze leczenie lub rehabilitacja dają szanse odzyskania zdolności do pracy. W takich sprawach zawsze orzeka lekarz orzecznik ZUS.

## Jaka kwota

Podstawa wymiaru zasiłku chorobowego jest to przeciętne miesięczne wynagrodzenie, wypłacone za okres 12 miesięcy kalendarzowych poprzedzających miesiąc, w którym powstała niezdolność do pracy.

## Mniej uprawnień

Od 8 lutego 2005 r. tylko 182 dni (albo 270 z powodu gruźlicy) wynosi okres zasiłkowy dla:
- nauczycieli (także akademickich)
- urzędników państwowych
- mianowanych pracowników samorządowych
- pracowników naukowych
- pracowników sądów i prokuratury
- urzędników służby cywilnej

## Po staremu

Według starych zasad wypłacane będą zasiłki, do których prawo powstało przed dniem wejścia w życie ustawy – przez 180 dni (nie dłużej niż 270) a w przypadku gruźlicy – 360 dni.

## Jak długo?

Okres pobierania świadczenia może być orzeczony na czas niezbędny do przywrócenia zdolności do pracy, ale nie dłużej niż na 12 miesięcy.

## W jakiej wysokości?

Świadczenie rehabilitacyjne wynosi:
- 90 proc. podstawy wymiaru zasiłku chorobowego przez pierwsze trzy miesiące
- 75 proc. tej podstawy za dalszy okres
- 100 proc. w okresie ciąży

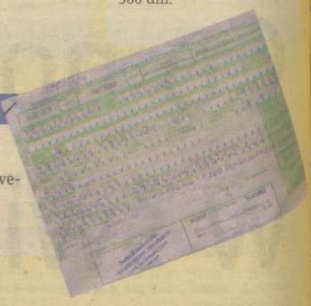

# Emerytury i renty

Fot. Grzegorz Galasiński

## Legitymacje

W 2005 roku ZUS odstąpił od wydawania nowych legitymacji dla emerytów i rencistów, do czasu ustalenia nowego wzoru legitymacji z NFZ, by móc uwzględnić wpisy potrzebne dla uzyskania świadczeń z tej instytucji.

## Informuj

- do 28 lutego 2005 r. ZUS wyśle informację o wypłaconych kwotach świadczeń i pobranych zaliczkach na podatek dochodowy.
- do tego samego dnia pracujący emeryci i renciści, do których stosuje się przepisy o zawieszalności świadczeń, muszą wysłać informację do ZUS o wysokości osiągniętego przychodu w 2004 r.

## W minionym roku mogłeś zarobić:

- 70 proc. przeciętnego wynagrodzenia – rocznie to kwota 18 976,60 zł.
- 130 proc. przeciętnego wynagrodzenia – rocznie to kwota 35 241,70 zł.

## Bez zmian

**Nie podlegają zawieszeniu ani zmniejszeniu:**
- renta inwalidy wojennego
- renta inwalidy wojskowego, którego niezdolność do pracy pozostaje w związku ze służbą wojskową
- renty rodzinne przysługujące po osobach uprawnionych do tych świadczeń, których śmierć nastąpiła w związku ze służbą wojskową
- świadczenia osób w wieku 60 lat (kobiety) i 65 lat (mężczyźni)

## Co z waloryzacją

Następuje po roku kalendarzowym, w którym wskaźnik cen towarów i usług konsumpcyjnych – w okresie liczonym od roku ostatniej waloryzacji – wynosi co najmniej 105 proc.

Obejmuje emerytury i renty przyznane przed terminem waloryzacji. Jeżeli przez okres dwóch lat kalendarzowych, następujących po roku, w którym przeprowadzono ostatnią waloryzację, wskaźnik nie osiągnął 105 proc., waloryzację przeprowadza się od 1 marca następnego roku kalendarzowego. Wskaźnik i termin waloryzacji ogłasza minister, w oparciu o informacje podane przez GUS, co najmniej 14 dni roboczych przed najbliższym terminem waloryzacji.

## Podwyżka emerytur ze starego portfela

Emerytury i renty przelicza się z urzędu. Nie musisz składać wniosku w tej sprawie!

Emerytury i renty obliczone od kwoty bazowej stanowiącej mniej niż 100 proc. kwoty przeciętnego wynagrodzenia podlegają przeliczeniu.

**Od 1 marca 2005 roku**

Kwotę bazową świadczeń przysługujących emerytom i rencistom urodzonym przed 1 stycznia 1930 roku podwyższa się do 96,5 proc. przeciętnego wynagrodzenia, przyjętego do ustalenia wysokości świadczenia w dniu jego przyznania, a od 1 marca 2006 roku do 100 proc.

**Od 1 marca 2007 roku**

Kwotę bazową świadczeń przysługujących emerytom i rencistom urodzonym po 31 grudnia 1929 roku, podwyższa się do 94,5 proc. przeciętnego wynagrodzenia przyjętego do ustalenia wysokości świadczenia w dniu jego przyznania, do 96 proc. od 1 marca 2008 roku, do 98 proc. od 1 marca 2009 roku i do 100 proc. od 1 marca 2010 roku.

## Renta rodzinna

Przeliczenie renty rodzinnej polega na ponownym jej obliczeniu jako odpowiedniego procentu świadczenia, które przysługiwałoby zmarłemu, podwyższonego zgodnie z zasadami podanymi do emerytur i rent.

## Jednorazowe marcowe dodatki!

Przysługują osobom pobierającym świadczenie w kwocie nie wyższej niż najniższa emerytura lub renta. Będą to wypłaty w wysokości:
- 100 zł dla osób pobierających emeryturę lub rentę z tytułu całkowitej niezdolności do pracy lub rentę rodzinną
- 75 zł dla osób pobierających rentę z tytułu częściowej niezdolności do pracy

**Kiedy**

Wypłata będzie dokonana ze środków budżetu państwa – jednorazowo, w marcu 2005 roku i w marcu 2006 roku. Nie przysługuje ona w roku kalendarzowym, w którym przeprowadzono waloryzację.

## Kwota bazowa

Będzie ustalana corocznie, bez względu na waloryzację. Będzie obowiązywała od 1 marca każdego roku kalendarzowego, do końca lutego następnego roku. Wynosi 100 proc. przeciętnego wynagrodzenia, pomniejszonego o potrącone od ubezpieczonych składki na ubezpieczenie społeczne w danym roku.

## Składki

W 2005 roku kwota rocznego ograniczenia podstawy składek na ubezpieczenie emerytalne i rentowe wynosi 72 690 zł. W 2004 roku wynosiła – 68 700 zł. Minimalne wynagrodzenie za pracę od 1 stycznia 2005 roku wynosi 849 zł. W pierwszym roku pracy może wynosić (80 proc.) 679,20 zł, a w drugim (90 proc.) 764,10 zł.

# Praca a renta wypadkowa

## Wybierz

Osoba osiągająca przychód – bez względu na jego wysokość – może pobierać tylko jedno wskazane przez siebie świadczenie – rentę z tytułu wypadku lub choroby zawodowej albo emeryturę.
Wybrane świadczenie będzie podlegało zasadom zawieszalności prawa do świadczeń, obliczanego wskaźnikami 70 proc. i 130 proc. przeciętnego wynagrodzenia. Obowiązek powiadamiania ZUS o osiąganych przychodach spoczywa na osobie podejmującej pracę. Może to robić co miesiąc lub do końca lutego następnego roku. Nienależnie pobrane świadczenia będzie trzeba zwrócić. W przypadku zaprzestania pracy należy złożyć wniosek do ZUS o dalszą wypłatę obydwu świadczeń – emerytury i renty z tytuły choroby lub wypadku.

## Kwoty najniższych świadczeń

- 562,58 zł – emerytura, renta z tytułu całkowitej niezdolności do pracy oraz renta rodzinna
- 432,74 zł – renta z tytułu częściowej niezdolności do pracy
- 675,10 zł – renta z tytułu całkowitej niezdolności do pracy w związku z chorobą zawodową lub wypadkiem oraz renta rodzinna wypadkowa
- 519,29 zł – renta z tytułu częściowej niezdolności do pracy w związku z wypadkiem lub chorobą zawodową

## Jeśli zarabiasz...

Na rencie lub wcześniejszej emeryturze:
- do 70 proc. przeciętnego wynagrodzenia – nie masz zmniejszonego świadczenia
- jeśli więcej, ZUS zmniejszy lub zawiesi Twoje świadczenie.

Od 1 stycznia 2005 roku 70 proc. przeciętnego wynagrodzenia wynosi- 1589 zł i przekroczenie tej kwoty powoduje zmniejszenie świadczenia a 130 proc. wynosi – 2951 zł i powoduje zawieszenie wypłaty renty lub emerytury.
Obowiązek powiadamiania ZUS o osiąganych przychodach spoczywa na świadczeniobiorcach.

# Orzecznictwo na nowych zasadach

## Jak się odwołać od orzeczenia ZUS?

Od 1 stycznia 2005 roku osoba ubezpieczona otrzymuje informację o treści orzeczenia na miejscu – w chwili wizyty u lekarza orzecznika ZUS. Jeśli nie zgadza się z orzeczeniem, może wnieść sprzeciw od razu lub w nieprzekraczalnym terminie 14 dni złożyć takie pismo w swoim inspektoracie ZUS. Termin 14 dni, na wniosek ubezpieczonego, może być przywrócony jeśli osoba z ważnych powodów nie mogła go dotrzymać. Sprzeciw rozpatrzy i wyda decyzję trzyosobowa komisja lekarska. ZUS zaś wyda decyzję o prawie lub odmowie prawa do świadczenia. Do sądu osoba ubezpieczona może się odwołać od tej decyzji w ciągu 30 dni (od dnia jej otrzymania). Jeśli zajdą nowe okoliczności w tej samej sprawie, raz jeszcze trafi ona do ZUS.

## Lekarz orzecznik ZUS orzeka o:

- stopniu i okresie niezdolności do pracy
- przyznaniu świadczenia rehabilitacyjnego
- przyznaniu renty szkoleniowej
- prawie do zasiłków
- niezdolności do pracy uprawniającej do renty socjalnej

Fot. Krzysztof Szymczak

## Nowość!

**Rehabilitacja lecznicza w ZUS**

Program skierowany jest do osób:
- ubezpieczonych w ZUS
- w wieku pracowniczym
- ze schorzeniami: narządu ruchu, układu krążenia, układu oddechowego lub ze schorzeniami psychosomatycznymi

## Jak skorzystać

Do ośrodka rehabilitacyjnego kieruje lekarz orzecznik ZUS, który w skierowaniu wskazuje konieczność rehabilitacji leczniczej. Każdy lekarz prowadzący leczenie pacjenta może wystąpić do ZUS z wnioskiem o przeprowadzenie rehabilitacji leczniczej we wskazanym zakresie, w ramach prewencji rentowej ZUS. Wniosek musi zawierać dane osobowe chorego, PESEL, adres i telefon chorego, rozpoznanie ze wskazaniem profilu rehabilitacji, informacje o okresie zasiłkowym, opinię czy istnieje rokowanie co do powrotu do pracy po zakończeniu rehabilitacji.
Wniosek kieruje się do oddziału ZUS, właściwego ze względu na miejsce zamieszkania chorego. Obecnie na rehabilitację czeka się około 14 dni.
ZUS może wysłać pacjenta do jednego z 39 ośrodków rehabilitacyjnych w kraju.

# Kombatanci

## Waloryzacja dodatku kombatanckiego

Przysługuje osobom, które za okres od dnia 1 czerwca 2002 do 31 stycznia 2005 roku lub za część tego okresu miały prawo do wypłaty co najmniej jednego z następujących świadczeń:

- dodatku kombatanckiego
- świadczenia w wysokości dodatku kombatanckiego
- dodatku kompensacyjnego

## Wysokość rekompensaty obliczamy:

- 0,68 zł mnożymy przez liczbę miesięcy, za które przysługiwał dodatek kombatancki lub świadczenie w wysokości dodatku w okresie od 1 czerwca 2002 roku do 28 lutego 2003 roku.
- 0,71 zł mnożymy przez liczbę miesięcy, za które przysługiwał dodatek kombatancki lub świadczenie w wysokości dodatku w okresie od 1 marca 2003 roku do 29 lutego 2004 roku
- 0,72 zł mnożymy przez liczbę miesięcy, za które przysługiwał dodatek kombatancki lub świadczenie w wysokości dodatku w okresie od 1 marca 2004 roku do 31 stycznia 2005 roku
- 0,11, zł mnożymy przez liczbę miesięcy, za które przysługiwał dodatek kombatancki lub świadczenie w wysokości dodatku w okresie od 1 stycznia 2003 roku do 31 stycznia 2005 roku

Do kwot rekompensat doliczane będą odsetki ustawowe.

## Spiesz się!

Złóż wniosek o rekompensatę jeśli po 31 stycznia 2005 roku nie dostałeś dodatku:
- kombatanckiego
- kompensacyjnego

Kwota rekompensaty nie jest objęta składką na ubezpieczenie zdrowotne.
Pamiętaj, że po 29 lutego 2008 r. z powodu przedawnienia nie będziesz mógł już wystąpić o rekompensatę!

## Bezpłatne leki

Narodowy Fundusz Zdrowia przyznał prawo do bezpłatnych leków:
- inwalidom wojennym, ich małżonkom pozostającym na ich wyłącznym utrzymaniu
- wdowom i wdowcom po poległych żołnierzach i zmarłych inwalidach wojennych, uprawnionym do renty rodzinnej
- osobom represjonowanym

Prawo do bezpłatnych wyrobów medycznych ortopedycznych i środków pomocniczych przysługuje:
- inwalidom wojennym i wojskowym
- osobom represjonowanym

## Z dokumentem

Podstawą otrzymania tych świadczeń są dokumenty wydawane przez ZUS osobom, które pobierają renty z tytułu inwalidztwa wojennego, wojskowego lub doznanych represji. Są to:
- książka inwalidy wojennego lub wojskowego
- legitymacja osoby represjonowanej

Fot. Adam Warżawa

# Alimenty

## Tak było

Alimenty zasądza sąd na wniosek osoby zainteresowanej. Egzekucji niewypłaconych alimentów dokonuje komornik. Jeśli egzekucja była nieskuteczna, alimenty wypłacane były z Funduszu Alimentacyjnego prowadzonego przez ZUS i finansowanego przez budżet państwa.

## Obecnie

Fundusz uległ likwidacji, a zakres pomocy osobom będącym w trudnej sytuacji został określony w ustawie o pomocy rodzinie. Trwają prace nad zmianami do ustawy o pomocy rodzinie – w Sejmie złożono też obywatelski projekt ustawy o utworzeniu funduszu alimentacyjnego zarządzanego nie przez ZUS, a przez gminy. Dziś matkom samotnie wychowującym dzieci i rodzinom będącym w trudnej sytuacji pomaga budżet państwa, finansując świadczenia rodzinne.

Fot. Krzysztof Szymczak

## Świadczenia rodzinne

Obecnie zasiłek rodzinny na pierwsze i drugie dziecko wynosi 43 zł, na trzecie 53 zł, na czwarte i kolejne 66 zł. Dodatki do zasiłku rodzinnego to:

- z tytułu opieki nad dzieckiem w czasie korzystania z urlopu wychowawczego – 400 zł
- samotnego wychowywania dziecka pełnosprawnego – 170 zł, a z orzeczeniem o niepełnosprawności – 250 zł
- jednorazowy z tytułu urodzenia dziecka – 500 zł.
- z tytułu samotnego wychowywania dziecka i utraty prawa do zasiłku dla bezrobotnych – 400 zł.
- kształcenia i rehabilitacji dziecka niepełnosprawnego w wieku do ukończenia 5 lat – 50 zł, powyżej 5 lat do ukończenia 24 – 70 zł.
- wrześniowy, jednorazowy dodatek z tytułu rozpoczęcia roku szkolnego – 90 zł.
- dotyczący nauki dziecka w szkole ponadpodstawowej lub ponadgimnazjalnej poza miejscem zamieszkania, jeśli mieszka w miejscowości, w której znajduje się szkoła – 80 zł a jeśli dojeżdża do tej miejscowości 40 zł.
- dla dziecka niepełnosprawnego, uczącego się w gimnazjum poza miejscem zamieszkania i zamieszkującego tam – 80 zł.

## Granica dochodu

Kwota uprawniająca do świadczeń rodzinnych do 31.08.2005 roku wynosi 504 zł na osobę w rodzinie. W rodzinie wychowującej dziecko niepełnosprawne – 583 zł. Zaświadczenia o dochodach wydają właściwe urzędy skarbowe.

# Kapitał początkowy

## Kapitał początkowy

Osoby, które nie mają pracodawców, mogą składać udokumentowane wnioski o naliczenie kapitału początkowego do końca 2006 roku. Ubezpieczeni, którzy mają pracodawców powinni – za ich pośrednictwem – złożyć dokumenty wcześniej.
ZUS do końca 2006 roku wyda decyzje o wysokości obliczonego kapitału. Zawsze można złożyć wniosek o ponowne obliczenie sumy kapitału, jeśli odnajdziemy nowe dokumenty dotyczące wynagrodzenia, i ubezpieczenia lub okresów nieskładkowych, przypadających przed 1 stycznia 1999 roku.
Osoby, które potrzebują oryginałów świadectw pracy wcześniej, mogą wystąpić do Wydziału Naliczania Kapitału w ZUS o wcześniejsze ich wydanie.
Takie sprawy są załatwiane bardzo szybko.

## Uwaga!

Po wejściu do Unii Europejskiej, do obliczenia kapitału początkowego mogą być uwzględniane okresy pracy w państwach Unii lub Europejskiego Obszaru Gospodarczego, krótsze niż jeden rok. Są to kraje: Austria, Belgia, Cypr, Czechy, Dania, Estonia, Finlandia, Francja, Grecja, Hiszpania, Irlandia, Islandia, Liechtenstein, Litwa, Luksemburg, Łotwa, Malta, Holandia, Niemcy, Norwegia, Portugalia, Słowacja, Słowenia, Szwecja, Węgry, Wielka Brytania, Włochy.
Okresy ubezpieczenia wynoszące więcej niż jeden rok w danym kraju nie będą wliczane do kapitału, a będą uprawniały do wypłaty części emerytury z kraju członkowskiego.
Nadal aktualne są też umowy w sprawie ubezpieczenia społecznego zawarte z: Bułgarią, Chorwacją, Macedonią, Republiką Bośni i Hercegowiny oraz Serbii i Czarnogóry.

## Wyjątek

Okresy ubezpieczenia w Niemczech tych osób, które do 31 grudnia 1990 roku przesiedliły się do Polski, podlegają uwzględnieniu w Polsce przy ustalaniu kapitału początkowego.

## Przepisy się zmieniają

**Ewa Pancer**
**rzecznik prasowy ZUS**

*– Prawo ubezpieczeń społecznych zmienia się. Dlatego osoby, które mają zamiar złożyć wniosek o świadczenie, powinny dokładnie zapytać o aktualnie obowiązujące przepisy. Najlepiej rozstrzygnąć wątpliwości w oparciu o przedłożone kompletne dokumenty. Zdarza się, że osoby pytały o swoje uprawnienia już dawno a po zmianach przepisów ich sytuacja zmieniła się. Np. osoba pobierająca emeryturę i rentę z tytułu choroby zawodowej i podejmująca pracę, powinna teraz pamiętać, że przysługuje jej jedno świadczenie na czas osiągania jakiegokolwiek przychodu, a to wybrane świadczenie podlega prawom zmniejszenia lub zawieszenia. Korzystną zmianą może, dla niektórych osób, okazać się możliwość doliczenia okresu pobierania renty do uprawnień emerytalnych. Skraca się też czas odwołania od orzeczenia lekarskiego ZUS. Coraz szerzej stosowana jest prewencja rentowa. Wejście Polski do UE pozwala na skorzystanie z okresów ubezpieczenia w krajach członkowskich oraz pozwala na transfer świadczeń.*

już **jutro** z **Dziennikiem**
bezpłatny dodatek **Gazety Prawnej**

**Ważne zmiany dla emerytów i rencistów**

**Drugi z cyklu dodatków przygotowywanych przez ekspertów „Gazety Prawnej" specjalnie dla Czytelników Dziennika Bałtyckiego**

## Pieniądze na konto

Po wejściu Polski do Unii Europejskiej kombatanci zamieszkali za granicą nie mają transferowanych świadczeń kombatanckich za granicę:

- świadczenia w wysokości dodatku kombatanckiego
- ryczałtu energetycznego
- dodatku kompensacyjnego

Mogą je otrzymać w Polsce - na konto w banku. Wnioski należy kierować pod adresem:

**Zakład Ubezpieczeń Społecznych**
**I Oddział ZUS w Warszawie**
**Centralne Biuro Obsługi Umów Międzynarodowych**
**Ul. Senatorska 10**
**00-082 Warszawa**

## „Płatnik" dla Ciebie

Od 1 stycznia 2005 roku można bezpłatnie otrzymać płytę CD-ROM lub pobrać ze strony internetowej ZUS aktualną wersję programu PŁATNIK 6.03.001,

**Informacyjna strona internetowa dla klientów ZUS: www.zus.pl**

**Wszystko o wynajmowaniu mieszkań**

- Czy warto korzystać z usług pośrednika
- Rady prawników
- Przykład umowy najmu

już **za tydzień** w **Dzienniku**

**Gdynia.** Koncert sopockich kameralistów

# Piazzolla na saksofon

Wojciech Staroniewicz (z lewej) i Wojciech Rajski, czyli koncert na orkiestrę i saksofon liryczny.
Fot. Sławomir Ptasznik

Dodatkowe ławki, przytargane spod ołtarza, niewiele pomogły. W roli siedzisk wystąpiły także klęczniki, ale i tak niedzielny koncert w gdyńskim kościele NSPJ przyciągnął takie tłumy, że spora część melomanów zmuszona była wysłuchać ponadgodzinnej dawki muzyki stojąc. Nie wydawali się wcale zawiedzieni – muzycy zostali nagrodzeni wyjątkowo głośnym i stanowczym domaganiem się bisów. Także ze strony słuchaczy kilkuletnich, turlających się wdzięcznie w rytm muzyki niemal u stóp wykonawców. Najwyraźniej muzyką ukontentowanych, bo wyjątkowo grzecznych.

Dzięki mecenatowi miasta Gdyni, można było posłuchać muzyków z pierwszej ligi. Świetnemu saksofoniście, Wojciechowi Staroniewiczowi, towarzyszyła Polska Filharmonia Kameralna pod dyrekcją jej twórcy, Wojciecha Rajskiego, jednego z najwybitniejszych polskich dyrygentów. Staroniewicz, dopiero co zaliczony przez czytelników „Jazz Forum", do najlepszych polskich saksofonistów ubiegłego roku, zagrał tym razem na saksofonie sopranowym. Co było o tyle ciekawe, że między innymi zagrał nie na saksofon przecież piszczącego Astora Piazzollę. W niedzielę zabrzmiał jeden z jego najpiękniejszych tematów, „Adios Nonino". W wersji smyczki plus saksofon sopranowy - uroczo i lekko, niemal bez charakterystycznej nostalgii. Staroniewicz zagrał jeszcze wiązankę najpopularniejszych melodii z „Porgy and Bess" Gershwina. Jeśli Piazzollę gra się w Trójmieście ostatnio bodaj najczęściej, to Gershwin bez dwóch zdań dzierży srebrny medal w tej konkurencji. Z drugiej jednak strony, któż oprze się swingującej, amerykańskiej urodzie „Summertime" czy „It Ain't Necessarily So"?

Z rzeczy mniej przebojowych, Wojciech Rajski i jego kameraliści zagrali sonatę Rossiniego oraz niełatwego technicznie, żywiołowego Isaaca Albeniza - jak wiadomo żywiącego się hiszpańskim folklorem, więc i gorąco przyjmowanego w mroźnej Polsce.

*Monika Siemińska*

**Gdynia.** Tłumy w Uchu

# Psotna Lola

Koncert Katarzyny Groniec ściągnął do Ucha tłumy.
Fot. Sławomir Ptasznik

Do gdyńskiego klubu muzycznego Ucho można iść w ciemno. I rzadko będziemy zawiedzeni. Tak było i w ostatnią niedzielę, kiedy mieliśmy okazję posłuchać piosenek w wykonaniu Katarzyny Groniec. Dodajmy - promujących jej najnowszy, dwupłytowy album - „Emigrantka". A są to piosenki wyjątkowej urody. Podobnie jak i styl, w jakim zostały wykonane.

W pierwszej części usłyszeliśmy Groniec nostalgiczną, liryczną i wyciszoną. Rozliczającą się z dotychczasowym życiem. To piosenki o miłości, w dużej części ze słowami artystki. Zresztą tytułowa piosenka z tej płyty mówi wszystko - „udaję się na emigrację uczuciową"...

W drugiej części piosenkarka zaskoczyła nas zmianą stylu. Stosownie przebrana pokazała kabaretowe pazurki. I ta odważna, szydercza, kokieteryjna, wyzwolona Groniec, śpiewająca kawałki z przedwojennego niemieckiego i francuskiego kabaretu, spodobała mi się najbardziej. Groniec nie tylko pokazała, jak świetnie operuje głosem, ale także jaki ma warsztat aktorski. Majstersztyk. Nic dziwnego, że dwukrotnie bisowała, w tym przezabawną piosenkę, w której poznaliśmy jej kolejne wcielenie - tym razem psotnej Loli.

Piosenkarce towarzyszył jej - znakomity - jazzujący zespół, któremu ton nadawał Piotr Dziubek, akordeonista i pianista. W każdej z zaprezentowanych piosenek znalazło się miejsce na popis solowy któregoś z instrumentalistów. I dobrze. Szkoda byłoby, aby muzycy tej klasy trzymali się wyłącznie w cieniu.

*Anna Jaszowska*

**Sopot.** Frywolna staruszka, czyli setne przedstawienie w Kameralnym

# Ugotować Dorotę

W niedzielny wieczór w Teatrze Kameralnym na setnym przedstawieniu sztuki „Run for your wife" („Ratuj się kto może") Raya Cooneya działy się cuda. Igorowi Michalskiemu urosła czarna, bujna czupryna. Dorota Kolak pojawiła się z garnkiem przytroczonym do plecaka. Zbyszek Olszewski namalował sobie indiańskie barwy na twarzy i paradował w górniczej czapce. Joanna Bogacka wdziała perwersyjny fartuszek.

Dowcipów na scenie było wiele.

- Setne przedstawienie jest jak zielona noc na kolonii. Aktorzy płatają sobie psikusy, niezauważalne dla widza - mówi aktor Maciej Szemiel.

Niesforna publiczność przeszkadzała w akcji, śmiechem zagłuszając tekst. Bo cóż zabawniejszego od mężczyzny, który ma dwa domy, dwa życiorysy i... dwie żony. Szczęście? Raczej pech, gdy grozi wsypa. W bigamistę - Misiaczka wcielił się Krzysztof Gordon. Pierwszą małżonkę, blond bóstwo, grała Joanna Bogacka, rudą słodką idiotkę Dorota Kolak.

Rozkoszny Misiaczek - Krzysztof Gordon i jego dwie żony - Dorota Kolak i Joanna Bogacka.
Fot. Grzegorz Mehring

- Już przed tygodniem umówiłem się z panią Krysią, fryzjerką, żeby znalazła mi perukę - opowiada Igor Michalski. - Chciałem rozśmieszyć kolegę, Krzysztofa Matuszewskiego (gra inspektora policji).

Tekst Joanny Bogackiej do Doroty Kolak: No to pokaż cycki, zwykle mijał bez echa. Tym razem zza kulis wychylili się wszyscy, łącznie z inspicjentem (Jurkiem Kosiło), wołając: Pokaż, pokaż...

- Na szczęście jakoś się opanowałam - mówi Dorota Kolak.

Aktorka także przygotowała żart. Po kłótni z mężem, jako czarujące słodkie kobieciątko zawsze wychodziła z łazienki z neseserem. Tym razem pojawiła się ubrana w dres, z plecakiem, do którego przytroczony był garnek.

- „Umoczyłam" kolegę Krzysia. Zresztą wszyscy graliśmy na „Matuchę". Ponieważ jego najłatwiej rozbawić - śmieje się pani Dorota. Zapewnia też, że to wielka przyjemność grać słodką idiotkę.

- Przez nią nie powiedziałem tekstu. Z tym plecakiem przypominała małego żółwia - żalił się Krzysztof Matuszewski.

Także Krzysztof Gordon (John Smith) przygotował dla kolegi niespodziankę. Dziękując mu wylewnie znienacka pocałował go w rękę.

Dyrektor Maciej Nowak obiecał, że spektakl grany będzie jeszcze długo, a reżyser Grzegorz Chapkiewicz, wkrótce przystąpi do prób nowej sztuki.

*Grażyna Antoniewicz*

**Książka.** Bestsellery z księgarni

# Co czytają Polacy?

Podobno w Polsce istnieje około 200 nagród, które przyznaje się książkom i wydawcom. Robią to rozmaite kapituły i inne gremia. Także nasza redakcja współuczestniczy w przyznawaniu corocznej Nagrody Artusa dla książek napisanych przez autorów z regionu. Najcenniejszą jednak nagrodą jest zwykle ta, którą przyznają sami czytelnicy. Jak? Na przykład głosując poprzez kupienie konkretnej książki.

Tak właśnie rozstrzyga się plebiscyt „Asy Empiku", w którym oddaje głos każdy, kto kupuje książkę. Bo przecież wydajemy pieniądze na książkę kierując się własnym gustem i upodobaniami. Absolutnym zwycięzcą w kategorii „powieść polska" okazała się w ub. roku, utrzymująca się zresztą na pierwszych miejscach w rozmaitych rankingach, książka Katarzyny Grocholi „Ja wam pokażę". Nawiasem mówiąc w kategorii filmów VHS i DVD zwyciężył obraz, nakręcony na podstawie powieści Grocholi - „Nigdy w życiu".

Z literatury zagranicznej absolutnym hitem i bestsellerem 2004 roku był „Kod Leonarda da Vinci" Dana Browna. Także internauci Wirtualnej Polski oddali tej książce pierwszeństwo.

Co jeszcze kupowaliśmy najchętniej? „Bożych bojownikow" Andrzeja Sapkowskiego, „Podróże z Herodotem" Ryszarda Kapuścińskiego (dla internautów to była najlepsza powieść polska) i „Sprawę honoru" Lynne Olsona i Stanleya Clouda. Natomiast internauci wyróżnili jeszcze Mariusza Maślankę i jego „Bidul", Jerzego Pilcha z „Miastem utrapienia", „Jedenaście minut" Paulo Coelho oraz powieść Erica-Emmanuela Schmitta „Oskar i pani Róża". Większość z tych pozycji polecaliśmy na naszych łamach.

*(ja)*

# Telewizja na wtorek



## HIT DNIA

### Ściśle tajne

- POLSAT, godz. 21.00
- Komedia, USA 1984
- reż. J. Abrahams, D. i J. Zucker
- wyk. Val Kilmer, Lucy Gutteridge, Michael Gough, Christopher Villiers, Omar Sharif (115 min)

Mieszkańcy Niemiec Wschodnich organizują festiwal kultury, na który zapraszają gwiazdę rock and rolla, Nicka Riversa (Val Kilmer). Tak naprawdę to wydarzenie ma być przykrywką rzeczywistych zamiarów. Niemcy pragną bowiem rozpocząć ściśle tajny atak na flotę podwodną. Nick angażuje się we francuski ruch oporu, który działa w NRD.

## FILM

- TVP 1

**20.30 Straszna droga do szkoły - film sensacyjny, USA 1996**

Henry Kee porywa autobus z niepełnosprawnymi dziećmi, grożąc zdetonowaniem bomby. Policja natychmiast rozpoczyna akcję, szczelnie otaczając autobus radiowozami. Kee każe się wieźć przed budynek federalny, odmawia podjęcia rokowań ze stróżami prawa. Tymczasowy dowódca oddziału specjalnego, zdaje sobie sprawę z desperacji porywacza, który niedawno stracił dorobek życia.

## FILM

- TVP 2

**22.45 Stracone zachody miłości - komedia romantyczna, USA 2000**

Kenneth Branagh przeniósł na ekran kolejną sztukę Williama Szekspira, tym razem zrealizowaną w konwencji klasycznych hollywoodzkich musicali z okresu międzywojennego. Za namową króla Navarry jego trzej przyjaciele - Berowne, Longaville i Dumaine - składają przysięgę, że najbliższe trzy lata poświęcą wyłącznie nauce, odmawiając sobie wszelkich przyjemności.

## FILM

- TVP 1

**23.25 Skandaliczne życie Sally Hemings (1/2) - film biograf., USA 2000**

Historia kontrowersyjnego związku prezydenta USA Thomasa Jeffersona i jego służącej, wyzwolonej niewolnicy, Sally Hemings. Niezwykły, trwający trzydzieści osiem lat romans narodził się we Francji, tuż przed wybuchem rewolucji. Chociaż szesnastoletnia Sally odzyskała wolność, nigdy nie opuściła Jeffersona. Ich związek trwał mimo jawnej dezaprobaty krewnych dziewczyny.

## TVP 1

**Bao-bab, czyli zielono... godz. 18.30**

5.55 Wiadomości 6.00 Kawa czy herbata 8.00 Wiadomości 8.15 Cafe serio 8.25 Kawa czy herbata 8.45 Telezakupy 9.05 Czerwony traktorek 9.15 Listy od Feliksa 9.25 Jedyneczka 9.50 Ferie z Jedynką 10.05 Sowy z Tamarack (23) 10.30 Trzy szalone zera (13) 11.00 Książki nie tylko na ferie 11.05 Ups and Downs 11.20 Moda na sukces (2424) 11.40 Telezakupy 12.00 Wiadomości 12.10 Agrobiznes 12.20 Eko-Europa 12.45 Plebania (505) 13.10 Klan (907) 13.35 Książki na zimę 13.40 Mieszkać z wyobraźnią 14.00 Zwierzowiec 14.30 Christopher Reeve – przesłanie nadziei 14.55 Książki na zimę 15.00 Wiadomości 15.10 Lekarz Jedynki 15.30 Skoki narciarskie: Mistrzostwa Polski w Zakopanem 16.00 Daj mi szansę 16.25 Moda na sukces (2424) 16.50 Sportowy Express 17.00 Teleexpress 17.20 Europejczycy? 17.35 Klan (910) 18.00 Jaka to melodia? 18.30 Bao-bab, czyli zielono mi (6) 19.00 Wieczorynka 19.30 Wiadomości
20.05 Prosto w oczy
20.30 W krainie dreszczowców: Straszna droga do szkoły – film sensac., USA 1996, reż. Paul Schneider, wyk. Maria Conchita Alonso
22.00 Raport kryminalny
22.30 Tele-Nowela
22.45 Plus minus
23.10 Wiadomości
23.25 Skandaliczne życie Sally Hemings (1) – film biograficzny, USA 2000
0.50 Po tamtej stronie (8)
1.35 Zakończenie programu

## TVP 2

**M jak miłość godz. 20.05**

6.50 Złotopolscy (27) 7.10 10 minut tylko dla siebie 7.20 Znak orła (11) – serial historyczny 7.50 Mały pingwin Pik-Pok – serial animowany 7.55 Przygody kota Filemona – serial animowany 8.10 Doktor z alpejskiej wioski (12) 9.00 Pytanie na śniadanie 9.50 M jak miłość (26) – serial obyczajowy 10.40 Pytanie na śniadanie 11.15 Panorama 11.20 Święta wojna (124) – serial komediowy, wyk. Krzysztof Hanke, Zbigniew Buczkowski 11.50 Pytanie na śniadanie 12.30 Tegie kłopoty – życie na wadze – serial dokumentalny 13.00 Panorama 13.13 Telezakupy 13.30 Gra z cieniem – teleturniej 13.50 O jak OI.TO na dobre i na złe 14.40 Dusiciele – węże nad wężami 15.40 Piękniejsza Polska 16.00 Panorama 16.10 Ujarzmić koty – film dokumentalny 17.05 Telewizyjne Wiadomości Literackie 17.30 T. Love – sylwester z gwiazdami 18.00 Program lokalny 18.30 Panorama 19.05 Jeden z dziesięciu – teleturniej 19.30 Złoty interes – teleturniej
20.00 Panorama – flesz
20.05 M jak miłość (296) – serial
20.55 Kulisy „M jak miłość"
21.00 Mag. Ekspresu Reporterów
22.00 Panorama; Biznes
22.25 Sport-telegram
22.45 Kocham kino: Stracone zachody miłości – komedia romantyczna, USA 2000
0.20 Telewizyjne Wiadomości Literackie
0.45 Videoformacja. Sztuka mediów w polskiej sztuce współczesnej
1.40 Zakończenie programu

## TVP 3

**Sukces godz. 0.05**

6.45 Telezakupy 7.00 Echa dnia 7.30 Kurier 7.45 Panorama, pogoda 8.00 Magazyn słupski 8.15 Rozmowy o nadziei 8.30 Kurier 8.45 Gość dnia 9.00 Gwiazdy Hollywoodu – serial dok. 9.30 Kurier 9.45 Sprawa na dziś (19) 10.10 Telezakupy 10.30 Kurier 10.45 Telekurier 11.15 Gość dnia 11.30 Kurier 11.45 Wierzę, wątpię, szukam 12.10 Integracja 12.30 Kurier 12.35 Na wolności – film dok. 13.30 Kurier 13.50 Agrobiznes 14.00 Bądź zdrów!: Nie tylko zemsta faraonów... 14.30 Kurier 14.45 Dobre praktyki 15.00 Rozalka Olaboga (3)– serial przygodowy 15.30 Kurier 15.45 O tym, jak Gary odkrywa Polskę 16.10 Rozmowa dnia 16.30 Kurier 16.45 Panorama 7.00 Gdański dywanik 17.30 Kurier 17.50 Podać rękę 18.00 Panorama, pogoda, sport. Punkt – temat dnia 18.30 Rozmowy o nadziei 18.40 Magazyn kociewski 19.00 Klan (23) 19.25 Bitwa o Wał Pomorski – 1945 – film dok. 19.50 Książki z górnej półki
20.00 Telekurier
20.30 Kurier
21.00 Echa dnia – program publicystyczny
21.30 Kurier gospodarczy
21.45 Panorama, pogoda
22.05 Motorsport
22.15 To jest temat
22.30 Kurier
22.55 Kurier sportowy
23.10 Technika szpiegowska: Szpieg kontra szpieg – serial dokumentalny
0.05 Sukces (1, 2) – serial obycz.
0.55 Zakończenie programu

## TVN

**Brygada godz. 23.00**

6.45 Telesklep 7.25 Uwaga! – magazyn 7.45 Prześwietlenie – program publicystyczny 8.15 Najsłabsze ogniwo – teleturniej, prowadzenie Kazimiera Szczuka 9.05 Wykręć numer – teleturniej, prowadzenie Kamila Ryciak, Magdalena Piewcewicz 10.05 Graj o raj – teleturniej, prowadzenie Agnieszka Wróblewska, Irek Bieleninik 11.05 W-11 wydział śledczy – dokument fabularyzowany Polska 2004 11.35 Rozmowy w toku: Jestem dzieckiem muzułmanina – talk show, prowadzenie Ewa Drzyzga 12.40 Na Wspólnej (414) – serial obyczajowy 13.10 Nash Bridges (42) – serial sensacyjny 14.05 Serce z kamienia (112) – telenowela 14.55 Ostry dyżur (17) – serial obyczajowy 15.55 Grzesznica (59) – telenowela 16.45 Fakty 17.00 Uwaga! – magazyn 17.15 W-11 wydział śledczy – dokument fabularyzowany Polska 2004 17.50 Rozmowy w toku: Nie jestem głupia – talk show 19.00 Fakty 19.30 Sport 19.40 Pogoda 19.45 Uwaga! – magazyn
20.10 Najsłabsze ogniwo – teleturniej
21.00 Na Wspólnej (415) – serial
21.30 Dowody zbrodni (9) – serial sensacyjny
22.30 Kryminalne gry (1) – dokument fabularyzowany
23.00 Brygada (6) – serial sensacyjny, wyk. Siergiej Biezrukow, Dmitrij Diużew
0.10 Najsztub pyta – talk show
0.45 Jak łyse konie – program rozrywkowy
1.50 Uwaga! – magazyn
2.10 Nic straconego

## POLSAT

**Samo życie godz. 19.25**

6.00 Piosenka na życzenie 6.45 TV market 7.00 Pokémon – serial animowany 7.30 Zbuntowany anioł (45) 8.30 Interwencja 8.50 Czułość i kłamstwa (27) 9.20 Jezioro marzeń (34) – serial dla młodzieży, wyk. James van der Beek 10.20 Pasadena (9) – serial obyczajowy, wyk. Dana Delany 11.20 Samo życie (473) – serial obyczajowy, wyk. Edyta Olszówka 12.05 Zbuntowany anioł (46) – telenowela, wyk. Natalia Oreiro 13.00 TV market 13.15 Twój lekarz – magazyn medyczny 13.35 Wystarczy chcieć – magazyn informacyjny 13.45 Reba (21) – serial komediowy, wyk. Reba McEntire 14.15 Pierwsza miłość (33) – serial obyczajowy, wyk. Aneta Zając 15.00 Awantura o kasę – teleturniej 15.45 Wydarzenia 16.10 Interwencja 16.30 Duracell: Eksploracje 17.00 Jezioro marzeń (35) – serial dla młodzieży 17.55 Pierwsza miłość (34) – serial obyczajowy, wyk. Aneta Zając 18.45 Wydarzenia – wiadomości 19.25 Samo życie (474) – serial obyczajowy
20.15 Świat według Kiepskich (66)
21.00 Film tygodnia: Ściśle tajne – komedia, USA 1984, wyk. Val Kilmer
21.30 Studio Lotto (w przerwie filmu)
22.55 Biznes Wydarzenia
23.30 Nasze dzieci
0.30 13. posterunek (32) – serial
1.05 Spotkanie II – film fantastyczny, USA 1998
3.00 Siatkówka: Skra Bełchatów – Jastrzębski Węgiel SSA: Polska Liga Siatkówki
5.00 Zakończenie programu

## TV 4

**Drogówka godz. 22.40**

5.30 VIP – wydarzenia i plotki 5.55 Kinomaniak 6.20 V max – magazyn motoryzacyjny 6.45 Informator Prawny 7.00 Muzyczne listy – magazyn 8.00 TV market 8.15 Przygody Jackie Chana – serial animowany 8.45 Niezakazane reklamy 9.15 Młodzieńcza miłość (114) – telenowela, wyk. Emanuel Ortega 10.15 Ja tylko pytam: Uzależnieni – talk show 11.15 KOT, czyli Ktoś Ogromnie Tajemniczy – program rozrywkowy 12.15 Informator Prawny 12.30 Kinomaniak 13.00 VIP – wydarzenia i plotki 13.30 Daję słowo – teleturniej 14.15 Muzyczne listy – magazyn 15.15 Przygody Jackie Chana – serial animowany 15.45 Cień anioła (25) – serial fantastyczny, wyk. Jessica Alba 16.45 Jak dwie krople czekolady (118) – serial komediowy, wyk. Tamera Mowry 17.10 Młodzieńcza miłość (115) – telenowela, wyk. Emanuel Ortega 18.10 Daję słowo – teleturniej, prowadzenie Paweł Orłeański 19.00 Ja tylko pytam: Dziecięce kariery – talk show
20.00 Z archiwum X (99) – serial sensacyjny
21.00 Wydarzenia – wiadomości
21.10 Largo (22) – serial sensac.
22.10 Nagi patrol (20) – serial
22.40 Drogówka
23.10 Więcej szmalu – komedia, USA 1992, reż. Peter MacDonald, wyk. Damon Wayans, Marlon Wayans
1.00 Muzyczne listy – magazyn
1.50 Michael Buble – "Come Fly With Me" – program dok.
2.15 Joker – talk show
3.05 Zakończenie programu

TELE magazyn — Wszystkie programy na cały tydzień w piątkowym dodatku oraz w Internecie www.telemagazyn.pl

## SPORT

- TVP 1

15.30 Skoki narciarskie: Mistrzostwa Polski w Zakopanem

- Polsat

3.00 Siatkówka: Skra Bełchatów - Jastrzębski Węgiel SSA: Polska Liga Siatkówki

- EUROSPORT

9.30 Narciarstwo alpejskie: MŚ w Bormio Gigant kobiet - 1. przejazd
11.30 Snooker: Malta Cup Finał
13.00 Narciarstwo alpejskie: MŚ w Bormio Gigant kobiet - 2. przejazd
17.30 Sporty motocyklowe: Halowe Mistrzostwa Świata w trialu
18.30 Piłka nożna: Liga Mistrzów Bayern Monachium
19.00 Piłka nożna: Wybrzeże Kości Słoniowej - Kongo Droga do MŚ 2006 - mecz towarzyski
21.15 Boks: P. Aurino - J. Marwa
23.45 Piłka nożna: Droga do MŚ

- POLSAT Sport

6.00 Siatkówka: Pamapol Domex AZS Częstochowa - PZU AZS Olsztyn Polska Liga Siatkówki
8.00 Piłka nożna: Bayern Monachium - Bayer Leverkusen
9.50 Piłka nożna: SVW Burghausen - Dynamo Drezno 2. Bundesliga
13.10 Piłka ręczna: Hannover 9 - Borussia Dortmund Bundesliga
15.00 Narciarstwo akrobatyczne
15.50 Narciarstwo alpejskie
16.15 Piłka ręczna: Mistrzostwa Świata mężczyzn 1. półfinał
18.15 Piłka ręczna: Mistrzostwa Świata mężczyzn 2. półfinał
20.15 Piłka ręczna: Mistrzostwa Świata mężczyzn Mecz o 3. miejsce
22.30 Piłka ręczna: Mistrzostwa Świata mężczyzn Finał
1.10 Tenis: KGHM Polish Indoors

## FILMY OD A DO Z

▲ **"Agent z przypadku" - komedia sensacyjna, Hongkong 2001, CANAL+, godz. 10.35**

Buck Yuen (Jackie Chan), sprzedawca sprzętu sportowego, jest świadkiem napadu na sklep jubilerski. Wykorzystując kaskaderskie umiejętności, psuje szyki złodziejom. Mężczyzna dowiaduje się, że od pewnego czasu każdy jego krok śledził prywatny detektyw, uważający go za zaginionego syna biznesmena z Hongkongu. Buck zgadza się pojechać do Korei, aby spotkać się z umierającym ojcem. W ten sposób zostaje zamieszany w międzynarodową aferą szpiegowską. Jedynie doskonała znajomość sztuk walki pomaga mu wyjść cało z opresji.

▲ **"Imperium słońca" - dramat, USA 1987, HBO, godz. 9.25**

Film wzbudził wielkie zainteresowanie na całym świecie, zarówno publiczności, jak i krytyków, był nominowany do Oscara w dziesięciu kategoriach. Szanghaj, początek lat 40. Bohaterem filmu jest 12-letni Jim, syn brytyjskiego dyplomaty. Kiedy Japonia napada na Chiny i jej wojska wkraczają do Szanghaju, chłopiec zostaje fatalnym zbiegiem okoliczności oddzielony od rodziców, trafia do obozu dla internowanych.

▲ **"Oczy niebieskie" - komedia, Polska 1994, CANAL+, godz. 13.30**

Utalentowany skrzypek (Grzegorz Damięcki) poznaje piękną wiolonczelistkę (Magdalena Wójcik) i zakochuje się od pierwszego wejrzenia. Uczucie jest odwzajemnione, lecz matka dziewczyny nie uważa roztargnionego artysty za dobrego kandydata na zięcia. Postanawia wysłać Anię za granicę. W dniu wyjazdu ukochanej Jacek pojawia się na lotnisku. Skacze z tarasu widokowego na dach autobusu, którym jedzie Ania. Upadek ma poważne konsekwencje. Nieprzytomny chłopak pogrąża się w świecie marzeń sennych, których główną bohaterką jest Ania.

▲ **"Sezon na leszcza" - film sensacyjny, Polska 2001, HBO, godz. 22.00**

Laska i jej brat Figlarz postanawiają uciec od szarej rzeczywistości. Okradają bank, by zdobyć pieniądze na podróż, a następnie rzucają się do ucieczki. By zgubić ścigających ich policjantów, nastolatki porzucają swój samochód i kradną starego mercedesa. Z przerażeniem odkrywają, że na tylnym siedzeniu auta śpi trzyletni chłopiec. Postanawiają zaopiekować się dzieckiem.

▲ **"Szkoła stewardes" - komedia romantyczna, USA 2003, HBO, godz. 15.30**

Donna jest dziewczyną z prowincji. Pewnego dnia ogląda w telewizji wywiad z królową stewardes, Sally Weston. Ta chwila zmienia życie Donny. Postanawia pójść w ślady bohaterki programu i zostać gwiazdą międzynarodowych linii lotniczych. Początki nie są łatwe. Dziewczyna dostaje co prawda wymarzoną pracę, tyle że w najgorszych liniach w Ameryce. Wtedy jednak los ponownie stawia na jej drodze Sally Weston, która prowadzi centrum szkoleniowe ekskluzywnych linii lotniczych, Royalty.

▲ **"Underground" - komediodramat, Jugosławia/Francja/Niemcy 1995, ALE KINO!, godz. 21.50**

W kwietniu 1941 r. niemieckie samoloty bombardują Belgrad, w Jugosławii zaczyna się wojna. Dwaj przyjaciele: Marko i Czarny, należą do partii komunistycznej i działają na czarnym rynku, handlując, czym się da. Ponieważ naloty nie ustają, mężczyźni ukrywają swych bliskich, sąsiadów i znajomych w wielkiej piwnicy dziadka Marka. Marko zostaje jedynym łącznikiem między tytułowym undergroundem - podziemiem, a światem zewnętrznym. Zarabia na wytwarzanej przez nich broni, postanawia więc zataić przed nimi fakt zakończenia wojny.

▲ **"Uwolnić orkę II" - film przygodowy, USA 1995, ALE KINO!, godz. 18.20**

Jesse i orka Willy to para przyjaciół. Od ich ostatniego spotkania minęły dwa lata. W tym czasie ich życie toczyło się bez większych przygód. Jesse znalazł nową rodzinę. Został adoptowany przez Glena i Annie. Również Willy odnalazł swoich bliskich, matkę i młodsze rodzeństwo, na dalekich wodach Pacyfiku.

### Legenda

▲ - WARTO
◆ - MOŻNA
▼ - NIEKONIECZNIE

## DLA DZIECI

- TVP 1

9.05 Czerwony traktorek - serial animowany
9.15 Listy od Feliksa - serial animowany
9.25 Jedyneczka - program dla dzieci
19.00 Wieczorynka: O rety! Psoty Dudusia Wesołka

- TVP 2

7.50 Mały pingwin Pik-Pok - serial animowany
7.55 Przygody kota Filemona - serial animowany

- POLSAT

7.00 Pokémon - serial animowany

- TV 4

8.15 Przygody Jackie Chana - serial animowany

Dziennik Bałtycki z bezpłatną dostawą do domu rano 0 800 15 00 26

## Napisz do nas

Masz pytania dotyczące szkoły i nie wiesz, gdzie znaleźć odpowiedź? Napisz do nas albo zadzwoń, znajdziemy eksperta!
opinie@prasabalt.pl
tel. 30-03-352

# korki we wtorki z GWO

ZAPRASZA NA STRONĘ 14

## Dysleksja

### Spotkanie na UG

Polskie Towarzystwo Dysleksji zaprasza na cykl spotkań organizowanych na Uniwersytecie Gdańskim.
Zebrania organizowane przez PTD mają charakter szkoleniowy. Prezentowane na nich będą wystąpienia znanych specjalistów w zakresie teorii i praktyki specyficznych trudności w czytaniu i pisaniu. Tematy zebrań dotyczyć mają m.in. praw uczniów z dysleksją w Europie (na podstawie kwestionariusza Europejskiego Towarzystwa Dysleksji) oraz efektywności kinezjologii edukacyjnej. W trakcie będzie można kupić książki i pomoce do terapii pedagogicznej.
Pierwsze spotkanie z tego cyklu odbędzie się jutro - 9 lutego, o godz. 16.30 w Instytucie Psychologii Uniwersytetu Gdańskiego (Gdańsk – Jelitkowo, ul. Pomorska 68) w sali 101. Następne planowane są w terminach: 13 kwietnia, 8 czerwca, 28 września i 16 listopada.

**Więcej informacji: prezes PTD Renata Czabaj, tel. 557-05-31 w. 333 (środy godz. 9 – 12) lub e-mail: psymbg@univ.gda.pl**

Maturzysto! powtórz historię przed egzaminem
za tydzień w Dzienniku

**Gimnazjaliści.** Nauka nie na ostatnią chwilę

# Egzamin to podstawa

W gimnazjum zdobywacie oceny końcowe, wpisywane potem na świadectwo ukończenia szkoły, a pod koniec kwietnia piszecie ogólnopolski dwuczęściowy egzamin, sprawdzany poza szkołą. Od wyników na świadectwie i z egzaminu zależy, czy będziecie mieli więcej lub mniej punktów przy rekrutacji do liceów i techników.

O tym, ile punktów zdobędziecie w tym roku, zadecyduje m.in. to, czy braliście udział w olimpiadach i konkursach przedmiotowych - to była decyzja, którą musieliście podjąć jeszcze jesienią. Jednak podstawa to egzamin i świadectwo - na to macie jeszcze wpływ.

1. Punkty uzyskane w wyniku egzaminu gimnazjalnego zawarte w zaświadczeniu o szczegółowych wynikach egzaminu gimnazjalnego **(maks. liczba pkt. możliwych do uzyskania - 100)**,

2. Punkty uzyskane za oceny z języka polskiego i trzech wybranych przez szkołę ponadgimnazjalną zajęć edukacyjnych oraz inne osiągnięcia ucznia **(maks. liczba pkt. możliwych do uzyskania - 100)**.

■ Za oceny z języka polskiego i trzy wybrane przez szkołę zajęcia edukacyjne, wymienione w świadectwie, można uzyskać **80 pkt.**, a za inne osiągnięcia ucznia wymienione w świadectwie ukończenia gimnazjum, które uwzględnia się w procesie rekrutacji - **20 pkt.**

■ Sposób przeliczania na punkty ocen z języka polskiego i trzech wybranych zajęć edukacyjnych:
stopień celujący - 20 pkt.,
stopień bardzo dobry - 16 pkt.,
stopień dobry - 12 pkt.,
stopień dostateczny - 8 pkt.

Mimo więc ewentualnych sukcesów w konkursach, udziału w najróżniejszych projektach - nic nie zwolni was z jak najlepszego przygotowania się do egzaminu i ciągłego zbierania dobrych ocen. Niewiele też pomoże, gdy zaczniecie uczyć się kilka tygodni przed egzaminem.

## Rady polonisty

Radzi **Dariusz Szczukowski**, nauczyciel języka polskiego w Gimnazjum i LO „Lingwista"

■ Pamiętajmy o tym, że egzamin gimnazjalny sprawdza przede wszystkim umiejętności praktyczne, takie jak czytanie ze zrozumieniem czy kojarzenie faktów historycznych. Dlatego też w przygotowaniach, prócz usystematyzowania wiedzy, należy przede wszystkim ćwiczyć umiejętność czytania ze zrozumieniem.

■ Przed egzaminem należy koniecznie przypomnieć sobie wiadomości z poetyki (rodzaje, gatunki literackie), a szczególnie zwrócić uwagę na rodzaje środków stylistycznych i na funkcje, jakie pełnią w tekstach literackich - budowanie nastroju, odzwierciedlanie uczuć podmiotu, dynamizacja akcji, subiektywizacja świata przedstawionego. Warto zajrzeć do słownika terminów literackich lub innych publikacji systematyzujących wiadomości.

■ Nie można też zapominać o zasadach tworzenia krótkich i długich tekstów, np. pamiętnika, artykułu, podania, listu, zaproszenia, sprawozdania, ogłoszenia, rozprawki (pamiętajcie o tezie, argumentach i wnioskach), opisu, opowiadania, recenzji, reportażu, wywiadu. W ramach wprawek stylistycznych warto wybrać sobie jeden temat, np. „Najważniejsze jest niewidoczne dla oczu" i rozwinąć go w różnych formach pisemnych. Przy pisaniu zwróćcie uwagę, że każdy temat można realizować na wiele sposobów.

■ Przystępując do pisania testów, trzeba dokładnie zapoznać się z instrukcją zamieszczoną na pierwszej stronie zestawu egzaminacyjnego. Należy uważnie czytać polecenia, odpowiadać własnymi słowami, nie cytować tekstu (chyba że jest takie wyraźne polecenie). Jeśli w tekście pojawiają się zdjęcia, reprodukcje, warto zwrócić uwagę na ich opis. Można tam często znaleźć odpowiedź na dane pytanie.

■ Przy konstruowaniu wypowiedzi pisemnej radzę zastanowić się nad tematem, który wyznacza problematykę i kompozycję pracy. Warto poświęcić trochę czasu na ułożenie planu, dzięki czemu unikniemy niepotrzebnego chaosu w tekście.

■ Przed oddaniem pracy pamiętajmy o jej sprawdzeniu!

Fot. Robert Kwiatek

## Konkurs

### Nie tylko niemiecki

Centrum Herdera Uniwersytetu Gdańskiego organizuje dwa konkursy: jeden dla uczniów szkół ponadgimnazjalnych województwa pomorskiego, a drugi adresowany do wszystkich interesujących się literaturą.

■ Konkurs dla uczniów pt. „Niemcy- kraj sąsiadów" („Deutsch-Land-Nachbarland"), przeprowadzony w języku polskim, dotyczyć będzie wiedzy ogólnej o Niemczech i ma na celu zachęcenie uczniów do zainteresowania się historią, literaturą i kulturą Niemiec. Uczniowie zgłaszają indywidualnie swój udział w konkursie. Zgłoszenia przyjmowane są do 1 marca 2005 r. Trzy pierwsze nagrody główne to 1 semestr bezpłatnego kursu języka niemieckiego w Centrum Herdera oraz nagrody książkowe i multimedia. Nagrodami zostaną uhonorowani wszyscy finaliści oraz najlepsi uczniowie etapu II.

■ Drugi konkurs - otwarty literacki pt. „Czas i przypadek w stosunkach polsko – niemieckich" - nawiązuje do cytatu J. G. Herdera (1744-1803): „Dwóch największych tyranów na ziemi: czas i przypadek." Teksty w języku polskim lub niemieckim mogą być nadsyłane do 30 kwietnia 2005 r. Autorzy najlepszych tekstów zostaną uhonorowani nagrodami.

**Regulaminy konkursów oraz szczegółowe informacje Centrum Herdera Uniwersytetu Gdańskiego, ul. Ogarna 26, 80-826 Gdańsk, tel.: (058) 305 73 17, e-mail: herdcen@univ.gda.pl**

R E K L A M A

W KAŻDY WTOREK: SPOTKANIE Z GWO

*Pewnego razu ...wawy kr...l Ambro...y postanowił zbadać, dlaczego pod jego oknem rosną bakła...any i jarmu..., chocia... zaufany stró... G...ego... ka...dego dnia mę...nie je wyrywał, a na ich miejscu stawiał kr...lewskie p...rp...rowe powozy.*

*Wątpliwości? Polecamy* **Ortografię**!

*redakcja GWO*

...aż chce się wracać do szkoły

www.gwo.pl

tel. (058) 340 63 00, e-mail: gwo@gwo.pl

303015F

## Gimnazjaliści. Powtórka przed egzaminem

# W starożytnej Grecji

KARTKI Z KALENDARZA GIMNAZJALISTY

### W starożytnych Atenach

– Tu widzisz stary teatr Dionizosa – podjął mężczyzna w berecie. – To prawdopodobnie najstarszy teatr w Europie. Za życia Sokratesa wystawiano tu sztuki wielkich tragików, AJSCHYLOSA, SOFOKLESA i EURYPIDESA. Wspomniałem już tragedię o nieszczęsnym królu Edypie. Po raz pierwszy sztukę tę wystawiono właśnie tutaj. Ale grano także komedie. Najbardziej znanym twórcą tego gatunku był ARYSTOFANES, który między innymi napisał złośliwą komedię o [. . .] Sokratesie. Na samym końcu widzisz ścianę z kamienia, na której tle występowali aktorzy. Nazywano ją skene, stąd nasze słowo „scena". Wyraz „teatr" pochodzi od greckiego słowa „widzenie, widok". [. . .]

– Wzgórze, na którym stoimy, to AREOPAG. Tutaj najwyższy sąd Aten rozstrzygał sprawy o morderstwo. Kilkaset lat później z tego właśnie miejsca apostoł Paweł nauczał Ateńczyków o Jezusie i chrześcijaństwie. [. . .]

– Znajdujemy się na skraju dawnego rynku w Atenach. [. . .] Kiedyś wznosiły się tu dumne świątynie, gmachy sądu i inne budynki użyteczności publicznej, sklepy, sala koncertowa, a nawet gimnazjon – ośrodek ćwiczeń gimnastycznych. Wszystkie budowle otaczały rynek, duży czworoboczny plac. . . . Na tym niewielkim obszarze stworzono podstawy całej cywilizacji europejskiej. Takie słowa, jak: „polityka" i „demokracja", „ekonomia" i „historia", „biologia" i „fizyka", „matematyka" i „logika", „teologia" i „filozofia", „etyka" i „psychologia", „teoria" i „metoda", „idea" i „system" oraz wiele, wiele innych – pochodzą od niewielkiego narodu, który wiódł swe codzienne życie wokół tego placu. Tu przechadzał się Sokrates, rozmawiając z napotkanymi ludźmi. Być może w tym miejscu zaczepił niewolnika niosącego amforę z oliwą, by zadawać nieborakowi filozoficzne pytania? Sokrates był bowiem przekonany, że nawet niewolnik posiada rozum równy osobie wysokiego urodzenia. Może wdał się tu w utarczkę słowną z jednym z obywateli miasta lub półgłosem prowadził rozmowę ze swoim młodym uczniem Platonem.

Jostein Gaarder, *Świat Zofii*, tłum. I. Zimnicka, Warszawa 1995, s. 90–91.

### PONIEDZIAŁEK

**1. Wypisz z tekstu imiona trzech najsławniejszych greckich autorów tragedii.** .....

**2. W zadaniu pierwszym podkreśl imię autora *Antygony*.**

**3. Uzupełnij zdania.**
a) Słowo *teatr* pochodzi z języka .....
b) Na areopagu wiarę chrześcijańską szerzył .....
c) Słowo *gimnazjum* dawniej oznaczało .....

**4. Wyrazy *ekonomia, historia, biologia, fizyka, matematyka, logika, teologia, filozofia, psychologia*, pochodzące z języka** ..... **zastąp jednym wyrazem ogólnym.** .....

**5. Połącz wyrazy z ich znaczeniem.**

| | |
|---|---|
| teologia | działalność związana z władzą |
| filozofia | nauka o gospodarowaniu |
| idea | nauka o Bogu |
| system | myśl, pojęcie |
| demokracja | poprawne myślenie |
| ekonomia | „umiłowanie mądrości" |
| polityka | nauka o moralności |
| logika | zbiór powiązanych elementów |
| etyka | władza ludu |

**6. Uzupełnij:** Filozofia jako nauka narodziła się w .....

**7. Do podanych wyrazów dopisz formę dopełniacza liczby pojedynczej.**
filozofia – ..... demokracja – .....
idea – .....

### WTOREK

**8. Odpowiedz na podstawie tekstu.**
a) Kim był Sokrates?
b) Gdzie i w jaki sposób Sokrates nauczał ludzi?
c) Co Sokrates sądził o przedstawicielach różnych grup społecznych?

**9. Wypisz z tekstu imię znanego filozofa, ucznia Sokratesa.**

**10. Sokrates jest autorem sentencji: *Wiem, że nic nie wiem*. Wiąże się ona z koncepcją człowieka, który**
A. jako istota dobra dąży do samokrytyki
B. jako istota mądra kieruje się uczuciami
C. jako istota krucha ma niską samoocenę
D. jako istota rozumna ciągle poszukuje prawdy

**11. Najwybitniejszym, obok Sokratesa i Platona, filozofem w starożytnej Grecji był**
A. Arystoteles C. Eurypides
B. Ajschylos D. Sofokles

**12. Skreśl fałszywe stwierdzenie.**
a) Niewolnicy byli całkowicie zależni od swojego pana.
b) Niewolnicy w Rzymie i Grecji mieli prawa obywatelskie.
c) Niewolnikami w starożytnej Grecji i Rzymie byli jeńcy wojenni.
d) Wodzem najsławniejszego powstania niewolników był Spartakus.

**13. Dokładnie obejrzyj zamieszczone ilustracje.**

Sokrates i Platon, rysunek, poł. XIII w.

Sokrates i Platon, miniatura, XIV w.

Zwróć uwagę na usytuowanie przedstawionych postaci. Na pierwszej ilustracji Platon stoi za Sokratesem, jego postać jest mniejsza. Sokrates siedzi. Wynika stąd, że Sokrates jest osobą ważniejszą – mistrzem, a Platon jego uczniem. Udowodnij, że druga ilustracja także przedstawia mistrza i ucznia.

**14. Uzupełnij: Przybory do pisania w ręku Sokratesa na pierwszej ilustracji symbolizują** .....

**15. Sokrates nie pozostawił po sobie dzieł pisanych. Jego dorobek filozoficzny znamy z utworów Platona. Która z ilustracji jest bliższa prawdzie historycznej?**

**16. W jakiej epoce w dziejach powstały oba rysunki?**

**17. Wyraz *miniatura* ma kilka znaczeń. Podaj dwa z nich.**

### ŚRODA

Najbardziej znanym z cyników był DIOGENES, uczeń Antystenesa. Opowiada się o nim, że mieszkał w beczce i nie posiadał nic innego poza płaszczem, kosturem i torbą na chleb. (Niełatwo więc było mu odebrać szczęście!) Pewnego razu, kiedy wygrzewał się w słońcu koło swej beczki, odwiedził go Aleksander Wielki. Stanął przed mędrcem i zapytał go, czego pragnie, chciał bowiem natychmiast spełnić jego życzenie. Diogenes odparł: Chciałbym, abyś przesunął się o krok, tak by słońce mogło na mnie świecić. W taki oto sposób Diogenes pokazał, że jest bogatszy i szczęśliwszy od wielkiego wodza. Miał wszak wszystko, czego pragnął.

Jostein Gaarder, *Świat Zofii*, tłum. Iwona Zimnicka, Warszawa 1995, s. 148.

**18. Wypisz z tekstu określenia użyte zamiast imion.**
a) Diogenes – .....
b) Aleksander Wielki – .....

**19. Zacytowany tekst jest**
A. anegdotą B. dowcipem C. frasz̨ką D. satyrą

**20. Diogenes czuł się szczęśliwy, gdyż**
A. spotkał Aleksandra Wielkiego
B. upokorzył wielkiego wodza
C. miał niewielkie potrzeby
D. mieszkał w beczce

**21. Diogenes był cynikiem (przedstawicielem kierunku filozoficznego powstałego w starożytnej Grecji). Dzisiaj cynikiem nazywa się człowieka, który**
A. odmawia przyjmowania podarunków
B. nie pragnie dóbr materialnych
C. lekceważy normy moralne
D. nie potrzebuje przyjaciół

**22. Rozwiąż rebus.**

m = d .....

**23. Uzupełnij: Rozwiązaniem rebusu jest nazwa ziem zamieszkałych przez plemiona** .....

### CZWARTEK

Imiesłowy są formami czasownika. Dzielą się na:
■ przymiotnikowe: czynne (np. *piszący*) i bierne (np. *pisany, napisany*)
■ przysłówkowe: współczesne (np. *pisząc*) i uprzednie (np. *napisawszy*)

**24. Przekształć podane zdania, używając konstrukcji z imiesłowami przysłówkowymi (współczesnymi lub uprzednimi).**
a) Sokrates chodził po mieście i zadawał pytania przechodniom.
Sokrates chodził po mieście, .....
b) Platon założył Akademię, gdy wrócił z podróży na Sycylię.
Platon założył Akademię, .....
c) Gdy Arystoteles mieszkał w Atenach, był uczniem Platona.
Arystoteles, ....., był uczniem Platona.

**25. Zaznacz wypowiedzenie, którego nie da się przekształcić na poprawne wypowiedzenie z imiesłowem przysłówkowym.**
a) Arystoteles użył słowa *rozumowanie* – wprowadził termin stosowany do dzisiaj.
b) Gdy Sokrates został skazany na śmierć, Platon napisał dialogi przedstawiające mistrza.
c) Myślący człowiek zastanawia się nad dobrem i złem, roztrząsa problemy etyczne.

**26. Poniższe wypowiedzenia przekształć na zdania złożone niezawierające imiesłowu przysłówkowego.**
a) W antycznym teatrze greckim chór śpiewał, tańcząc w miejscu zwanym orchestra.
.....
b) Założywszy maskę, aktor wychodził na proskenion – odpowiednik dzisiejszej sceny.
.....
c) Siedząc na miejscach wykutych z kamienia, widownia oglądała przedstawienie.
.....

### PIĄTEK

List jest formą wypowiedzi znaną od starożytności i istniejącą do czasów współczesnych mimo telefonów oraz rozwoju Internetu.

**Wskazówki.** Każdy list powinien zawierać nagłówek skierowany do adresata (odbiorcy). W prawym górnym rogu zwykle zapisuje się nazwę miejscowości i datę. Wszystkie zaimki odnoszące się do adresata ze względów grzecznościowych należy pisać wielką literą (np. *Ty, Tobie, Twój, Cię, Ciebie*). Na końcu umieszcza się podpis. Pod nim może się znaleźć postscriptum (skrót: PS), czyli niedługi dopisek. Bardzo ważne jest estetyczne zapisanie listu – świadczy ono o szacunku dla adresata. Z tego samego względu pisanie prywatnego listu na komputerze uważa się za nieeleganckie.

**27. Wyobraź sobie, że w ramach międzynarodowej wymiany uczniów przez miesiąc przebywałeś w szkole w Grecji. Tam podczas lekcji o starożytnym teatrze poznałeś kolegę, Andreasa, z którym obecnie korespondujesz. Napisz do niego krótki list, w którym przedstawisz współczesny polski teatr. (Podpowiedź: Zwróć uwagę na wygląd budynku teatru oraz na zasady zachowania się podczas przedstawienia. Twojemu koledze pewnie miło byłoby przeczytać o tym, co polski teatr zawdzięcza kulturze starożytnej Grecji).**

### Pracuj z kalendarzem

■ Gimnazjalista, przygotowując się do egzaminu na koniec gimnazjum, powinien korzystać z materiału powtórkowego podzielonego na mniejsze partie.
■ Dzięki rozłożeniu powtórki na poszczególne dni i tygodnie uczeń może skuteczniej przygotować się do sprawdzianu. Więcej skorzysta, poświęcając na przygotowania codziennie 15 minut, niż siadając do kilkugodzinnej pracy raz na jakiś czas.

Uczniowie, którzy chcieliby właśnie za pomocą tej metody przygotowywać się do egzaminu, mogą korzystać z „Kalendarza gimnazjalisty" autorstwa Beaty Fiszer i Małgorzaty Hajduk. Dzięki tej książce poznają kolejno wszystkie typy zadań, z jakimi mogą mieć do czynienia podczas egzaminu, a także powtórzą wiadomości z języka polskiego, historii, wiedzy o społeczeństwie oraz sztuki. Pracując z „Kalendarzem gimnazjalisty", uczeń utrwala zdobytą wiedzę i kształtuje niezbędne umiejętności, w tym najważniejsze - logicznego myślenia i redagowania różnych form wypowiedzi. Te umiejętności przydają się przez całe życie!

### ODPOWIEDZI

**1.** Ajschylos, Sofokles, Euripides **2.** Należało podkreślić imię Sofoklesa. **3.** a) greckiego b) apostoł Paweł c) ośrodek ćwiczeń gimnastycznych **4.** greckiego; nauki **5.** teologia – nauka o Bogu; filozofia – umiłowanie mądrości; idea – myśl, pojęcie; system – zbiór powiązanych elementów; demokracja – władza ludu; ekonomia – nauka o gospodarowaniu; polityka – działalność związana z władzą; logika – poprawne myślenie; etyka – nauka o moralności **6.** Grecji **7.** filozofii, demokracji, idei **8.** a) był filozofem. b) Rozmawiał z ludźmi spotkanymi w mieście. c) Uważał, że rozumem wszyscy ludzie są sobie równi. **9.** Platon **10.** D **11.** A **12.** Należało skreślić odpowiedź b. **13.** Uczeń siedzi przed mistrzem i niżej niż on. **14.** mądrość **15.** Ilustracja druga **16.** w średniowieczu **17.** coś małego, niewielki przedmiot; małe malowidło **18.** a) cynik, uczeń Antystenesa, mędrzec b) wielki wódz **19.** A **20.** C **21.** C **22.** hasło: Hellada **23.** greckie **24.** a) zadając pytania przechodniom b) wróciwszy z podróży na Sycylię c) mieszkając w Atenach **25.** Należało zaznaczyć odpowiedź b. **26.** a) W antycznym teatrze greckim chór śpiewał i tańczył w miejscu zwanym orchestra. b) Gdy aktor założył maskę, wychodził na proskenion – odpowiednik dzisiejszej sceny. c) Widownia siedziała na miejscach wykutych z kamienia i oglądała przedstawienie.

Materiały zaczerpnięte z książki *Język polski i inne nauki humanistyczne. Kalendarz gimnazjalisty* wydanej przez Gdańskie Wydawnictwo Oświatowe

## UŚMIECHNIJ SIĘ

Z pamiętnika studenta:
Poniedziałek: Jestem głodny!
Wtorek: Jestem głodny!!
Środa: Jestem głodny!!!
Czwartek: Huuuuuraa!!! Dostałem stypendium!!!
Piątek: Nic nie pamiętam.
Sobota: Nic nie pamiętam.
Niedziela: Jestem głodny!!!!

* * *

Rozmowa między trzema dzieciakami w piaskownicy:
- A mój tatuś kupił mi zagranicą siostsycke!
- Mój miał mało pieniążków i kupił mi braciska w sklepie na osiedlu.
- Buuu! - rozbeczał się trzeci. - A my jesteśmy biedni i mój tatuś wsystko musi robić sam!

* * *

Spotyka się w barze dwóch profesorów. Jeden mówi do drugiego, że ma paskudna grupę studentów. Nic nie chcą się uczyć i są ciemni jak... Dalej opowiada: „Raz im tłumaczę pewne zagadnienie, oni nic nie rozumieją drugi raz im tłumaczę, oni dalej nic, trzeci, czwarty, piąty raz i w końcu sam zrozumiałem, a oni dalej nic".

* * *

Jaś, który wychował się w mieście pojechał na wieś.
- Tato, czy klacz to jest żona konia?
- Tak.
- A ogier to jej mąż?
- Tak.
- A źrebięta to ich dzieci?
- Tak, synku.
- Czy na tej wsi nie ma żadnego konia, który nazywałby się koń?

* * *

Do sklepu zoologicznego wchodzi malutka, słodka jak aniołek dziewczynka.
- Poplosę tego małego białego klólicka.
- A nie ładniejszy ten czarny, lub brązowy?
- Plose pana, mojemu pytonowi jest wsystko jedno, jaki on ma kolol...

* * *

Tomek zobaczył jak jego młodsza siostra Ola, pije wodę z kałuży i mówi do niej:
- Ola, nie pij tej wody, bo są w niej zarazki!
- Już ich nie ma.
- Dlaczego???
- Bo niedawno przejechałam je rowerem.

**To ciekawe.** Z Tczewa w Andy

# Góra za górą

Dwóch tczewian, Longin i Dominik Ewaldowie, ojciec i syn wyruszyli na podbój najwyższej góry obu Ameryk - Aconcagua (6962 m n.p.m.) w Andach. Ekspedycja odbywa się pod patronatem Stowarzyszenia Inicjatyw Turystycznych Tramp.

Tczewianie turystyką i to aktywną pasjonują się od lat. Obaj przewędrowali już polskie góry, a także rodzime Kociewie.

- Ojciec pasją wędrowania zaraził syna - stwierdził Karol Markowski z tczewskiego Trampa. - Dominik jest studentem Politechniki Poznańskiej. Wspina się od kilku lat.

Ewald junior zdobył już Mont Blanc. Jego najwyższą „zdobyczą" jest Pik Lenina, mierzący 7134 m n.p.m.

Pomysł na wyprawę w Andy narodził się w grudniu ubr. Dużym udogodnieniem w przygotowaniu trasy wyprawy były informacje ściągnięte z Internetu.

Wystartowali z lotniska w Rębiechowie 27 stycznia o godz. 15. Już dwa dni później znaleźli się w Santiago de Chile. Kontakt z tczewianami utrzymywać można jedynie za pomocą smsów. Pierwszy z nich redakcja portalu internetowego www.ekociewie otrzymała 30 stycznia.

- „Argentyna-mendoza - jutro ruszamy w góry do Puenta del Inca. Część bagaży dajemy na muły pojutrze zaczynamy aklimatyzację na Confulencji - chyba dwa dni a potem dalej do bazy Plaza de Mulas trzymajcie kciuki za pogodę" - to pierwsze wieści, jakie dostaliśmy zza oceanu od Ewaldów - mówi Karol Markowski.

Od tej pory do ekociewie informacje docierały z reguły co dwa trzy dni - zawsze w formie smsów. Po niezbyt trudnym podejściu do Puenta del Inca zaczęły się już prawdziwe góry.

- Etap z Puena del Inca do bazy Confluencja prowadzi doliną Horcones, z której rozpościera się widok na słynną południową ścianę Aconcagua - wyjaśnia Karol Markowski. - W piątek 4 lutego tczewianie wyruszyli do Plaza de Musal na wysokości 4250 m n.p.m. Jak sami mówią, to już nie przelewki...

Wyprawa jest zwiastunem I Międzynarodowych Spotkań Podróżników, jakie odbędą się 29 i 30 lipca br. w Tczewie. Na bieżąco postępy tczewskich alpinistów można śledzić na stronie **www.ekociewie.pl**.

*Krystyna Paszkowska*

**Longin i Dominik Ewaldowie tuż przed wyprawą w Andy...**
Fot. Piotr Kończewski

## HOROSKOP

**BARAN (21 III-20 IV)**
Lepiej będzie, jeśli nie będziesz zbyt pochopnie wyciągał(a) wniosków z postępowania tej drugiej strony. Mimo pewności, że masz rację - możesz się zwyczajnie pomylić.

**BYK (21 IV-21 V)**
Aby uniknąć błędu, kieruj się intuicją. W miłosnych zawirowaniach czasami lepszy od rozumu jest głos serca. To on Ci podpowie rozwiązanie, że raczej lepiej kochać i wybaczać niż być tylko mądrym.

**BLIŹNIĘTA (22 V-21 VI)**
Dzisiaj Twoim problemem mogą stać się pożyczki, albo Ty komuś czegoś nie oddasz, albo sam czekasz na pożyczoną sumkę. Teraz lepiej nie pożyczać - samemu i komuś. Unikaj debetów, rewelacyjnych rat.

**RAK (22 VI-22 VII)**
Nie bój się marzyć i planować pracy na własny rozrachunek. To może być strzał w dziesiątkę. Nie warto poddawać się marazmowi w sytuacji, gdy samodzielność jest dla Ciebie najlepszym wyjściem.

**LEW (23 VII-22 VIII)**
Pora na zmiany w codziennym trybie życia, głównie dlatego, że trzeba będzie zmobilizować bliską Ci osobę do zdrowszego stylu życia. Zabieraj go na basen, ćwicz z nim albo zaprowądź do lekarza.

**PANNA (23 VIII-22 IX)**
Krótki czas wypoczynku powinnaś wykorzystać na wzmocnienie układu immunologicznego, bo nadmiar stresów lub przepracowanie trochę go nadwerężyły. Stąd łatwiej o gorsze samopoczucie i infekcje.

**WAGA (23 IX-23 X)**
Ludzie po prostu będą mieli do Ciebie słabość, toteż spotka Cię z ich strony wiele dobrego. Niewykluczone, że staniesz się obiektem czyjejś adoracji, choć raczej ta znajomość nie ma długiego żywota, ale ubarwi codzienność.

**SKORPION (24 X-22 XI)**
Pogodne chwile spędzisz we dwoje. Skorpiony w parze poczują same plusy z bycia razem, bo czeka ją wiele radosnych chwil w ramionach ukochanego.

**STRZELEC (23 XI-21 XII)**
W sprawach finansowych bądź księgowym. Neptun trochę miesza i stawia na Twojej drodze błędnych rycerzy. Domagaj się konkretów, umów na piśmie.

**KOZIOROŻEC (22 XII-20 I)**
Złotą wenę mają wciąż artyści i ci, co upiększają życie innym. To już ostatni moment, aby wykorzystać pomyślną aurę gwiazd na tworzenie nowych dzieł i pięknych rzeczy.

**WODNIK (21 I-20 II)**
Bądź egoistką i pomyśl w końcu o sobie. Teraz ważna jesteś Ty, Twoja uroda i samopoczucie. Należy Ci się to po ostatnim okresie niezłej harówki.

**RYBY (21 II-20 III)**
Może warto wybaczyć komuś, kto Cię zawiódł? Nie trzymaj w sercu niepotrzebnie urazy. Ta stracona znajomość, przyjaźń może jeszcze rozkwitnąć.

**To nie żart.** Kara dla kierowców

# Muszą skakać jak żaby

Kierowcy ciężarówek, którzy przekroczą dozwoloną prędkość w jednym z indyjskich stanów, muszą za karę skakać jak żaby. Policjanci nakładają na nich upokarzające kary, zamiast wystawiać im wezwania do sądu, ponieważ tego rodzaju metody okazują się znacznie bardziej skuteczne. Najpopularniejszą formą kary jest „żabi skok" - kierowcy muszą skakać w kucki trzymając się za uszy. Muszą też wyśpiewywać nazwisko ulubionego polityka, co zdaniem policjantów jeszcze zwiększa dydaktyczny aspekt przykrego doświadczenia. *(PAP)*

## ZDJĘCIE WIECZORU

**Kasia Jakubik z gdańskiej restauracji Bumerang kroi chleb dla kolejnych gości.**
Fot. Robert Kwiatek

**Co wiecie o wielkim świecie?** Zapytaliśmy dzieci z przedszkola w Chojnicach

# Co to jest karnawał?

**Agatka Lewandowska**
3 lata

*- Tata mi mówił, że to nic nie znaczy. Ja wiem, co to jest karnawał, ale teraz nie powiem, bo zapomniałam. Muszę pomyśleć... A ja umiem robić z palców takie małe gwiazdeczki... Już wiem, co to jest karnawał! to jest, że robi się zdjęcia dzieciom, a one są wtedy ładnie ubrane i się uśmiechają.*

**Nikodem Wodowski**
5 lat

*- To jest taki bal przebierańców, gdzie trzeba się przebrać. Ludzie przebierają się za różne rzeczy, np. za kolejarza. Ja byłem tak przebrany w zeszłym roku. Miałem garnitur, czapkę kolejową, gwizdek i torbę z biletami. Na balu zawsze jest muzyka. U nas w przedszkolu byli tacy dwaj panowie, co grali nam na pianinie, a my tańczyliśmy, bo karnawał jest po to, żeby tańczyć.*

**Paulinka Ryl**
4 lata

*- W karnawale kopie się piasek w ziemi, po to, żeby wiosną wyrosły kwiatki. Ja najbardziej lubię słoneczniki, ale jak kiedyś będę miała ogród, to posadzę w nim też róże. Najpierw trzeba posadzić jedno małe ziarenko, a potem je podlewać, żeby wyrosła roślinka fasolkowa i wtedy ma się fasolkę na obiad. Jak jest karnawał, to jeszcze robi się place zabaw dla dzieci, żeby miały gdzie się bawić.*

**Maciej Obuchowski**
5,5 roku

*- To jest taki czas, że ludzie się przebierają. A mogą się przebrać za króliczka, nietoperza i ducha. Ja byłem przebrany za nietoperza, ale wszyscy mnie poznali, bo miałem tylko spodnie i pelerynę, a na głowie nic. Nie poznałem swojego kolegi Seweryna, który był przebrany za Power Rangers. Taki karnawał to jest chyba jesienią albo wiosną, już nie pamiętam.*

Tekst i zdjęcia Aleksandra Jakusz

Z głębokim żalem zawiadamiamy, że dnia 3 lutego 2005 r.
odszedł od nas w wieku 58 lat, ukochany Mąż, Ojciec, Syn, Brat, Szwagier, Wujek

ś. † p.

**JAN JANIUK**

Nabożeństwo żałobne odprawione zostanie w środę dnia 9 lutego o godz. 10.00
w kościele pw. św. Brata Alberta na Przymorzu, ul. Olsztyńska.
Ceremonia pogrzebowa rozpocznie się tego samego dnia o godz. 11.30
w kaplicy cmentarza na Łostowicach.

Pogrążona w smutku
rodzina

339458A

---

Pełni ufności w miłosierdzie Boże i w moc zmartwychwstałego Chrystusa
zawiadamiamy, że dnia 6 lutego 2005 r. zmarł

ś. † p.

**HENRYK TOMASZEWSKI**

Ceremonia pogrzebowa odbędzie się dnia 9 lutego 2005 r. o godz. 13.00
na cmentarzu Srebrzysko.

Żona, Dzieci i Wnukowie

339617A

---

*„Nie umiera ten, kto trwa w pamięci żywych"*
Z głębokim żalem zawiadamiamy, że dnia 4 lutego 2005 r.
odszedł od nas Kochany Mąż, Ojciec, Teść, Dziadek i Pradziadek

ś. † p.

**BOLESŁAW ZATORSKI**

Msza św. żałobna odprawiona zostanie 9 lutego 2005 r. o godz. 10.30
w kościele pw. św. Franciszka z Asyżu w Gdańsku, ul. Kartuska.
Pogrzeb odbędzie się tego samego dnia o godz. 12.00 na cmentarzu Łostowice.

Pogrążona w smutku
Rodzina

338520A

---

Wyrazy głębokiego współczucia z powodu śmierci

**OJCA**

Koledze PIOTROWI SPYCHALE

składają
Zarząd i Pracownicy PETROLINVEST Sp. z o.o. Gdynia.

339140A

---

Z głębokim żalem zawiadamiamy, że w dniu 5 lutego 2005 r.
zmarła przeżywszy lat 81 opatrzona św. sakramentami

ś. † p.

**MARIA HRYNYK**

Msza św. zostanie odprawiona w środę, 9 lutego 2005 r. o godz. 10.00
w kościele oo. Cystersów pw. Matki Boskiej Królowej Polski w Gdańsku Oliwie.
Msza św. pogrzebowa zostanie odprawiona 10 lutego 2005 r. o godz. 13.00
w kościele pw. św. Marcina w Warszawie, ul. Piwna, po czym odbędzie się pogrzeb
na cmentarzu wojskowym na Powązkach.

Rodzina

339597A

---

Dnia 5 lutego 2005 r. w Gdańsku-Oliwie zmarła opatrzona Świętymi Sakramentami

ś. † p.

**MARIA WŁODARSKA-HRYNYK**

*lat 81*

*Przez wiele lat oddana pomocy niewidomym i potrzebującym,*
*założycielka Stowarzyszenia Krzewienia Kultu Św. Andrzeja Boboli*
*i bardzo bliski nam Człowiek.*

Długoletni Przyjaciele

Msza św. żałobna odprawiona zostanie w środę, 9 lutego 2005 r.
w kościele oo. Cystersów w Gdańsku Oliwie o godz. 10.00.
Uroczystości pogrzebowe odbędą się w Warszawie w dniu 10 lutego 2005 r.
na Powązkach Wojskowych poprzedzona mszą św. w kościele pw. św. Marcina
przy ul. Piwnej 9, o godz. 13.00.

339603A

---

Dnia 5 lutego 2005 r. odszedł do Boga opatrzony Sakramentami Świętymi
mój ukochany Mąż, nieodżałowany Ojciec, najdroższy Dziadek

ś. † p.

**RYSZARD WOJTASIEWICZ**

*lat 72*

Pogrzeb odbędzie się dnia 8 lutego br. w Pelplinie, poprzedzony Mszą św. żałobną
w kościele pw. Bożego Ciała o godz. 11.00 w Rysku,
bardzo Cię kochamy i wierzymy, że znowu będziemy razem.

Żona, Dzieci i Wnuki

339602A

---

Z głębokim żalem zawiadamiamy, że w dniu 5 lutego 2005 r. zmarł

**RYSZARD WOJTASIEWICZ**

*były długoletni pracownik Oddziału Pomorski Zakład Gazowniczy w Gdańsku*

Pogrzeb odbędzie się w dniu 8 lutego 2005 r. o godz. 10.30
na cmentarzu w Pelplinie.

Wyrazy współczucia RODZINIE Zmarłego

składają
Dyrekcja oraz pracownicy O/PZG.

339075A

---

Wyrazy głębokiego współczucia z powodu śmierci

**córki KASI**

dr IRENIE NETCER

składają
koleżanki i współpracownicy Poradni Okulistycznej w Gdyni.

339155A

---

Wyrazy głębokiego współczucia z powodu śmierci

**CÓRKI**

Koleżance IRENIE NETCER

składają
Zarząd i Pracownicy Specjalistycznej Przychodni Lekarskiej „Śródmieście"
Sp. z o.o.

339153A

---

Koleżance ELŻBIECIE ZYCH
wyrazy głębokiego współczucia z powodu śmierci

**OJCA**

składają
Zarząd, Koleżanki i Koledzy ze Spółdzielni Mieszkaniowej „Chełm".

339025A

---

W 12. rocznicę śmierci Mego Męża

Profesora

**ROBERTA SZEWALSKIEGO**

proszę Przyjaciół i Współpracowników uczestnictwem uchronić od zapomnienia.

Msza św. będzie odprawiona 9 lutego (środa) o godz. 8.00
w kościele Garnizonowym we Wrzeszczu przy ul. Sobótki.

Żona Janina

334383A

---

*„Zamknęły się ukochane oczy, przestało bić najdroższe serce,*
*spoczęły na zawsze spracowane ręce"*
Z głębokim żalem zawiadamiamy, że dnia 4 lutego 2005 r.
po ciężkiej chorobie odeszła od nas Kochana Mama, Teściowa, Babcia i Prababcia

ś. † p.

**MARIANNA GROBLEWSKA**

*z domu Tulibacka, lat 90*

Msza św. żałobna odprawiona zostanie dnia 9 lutego 2005 r. o godz. 12.00
w kościele pw. Chrystusa Miłosiernego w Gdyni-Redłowie.
Pogrzeb odbędzie się tego samego dnia o godzinie 14.00
na cmentarzu Witomińskim w Gdyni.
Pogrążona w smutku Rodzina

338494A

---

*„Nauczyłeś nas żyć, kochać ludzi, czynić dobro"*
Z głębokim żalem i smutkiem żegnamy

ś. † p.

**RYSZARDA WOJTASIEWICZA**

*naszego Przyjaciela, Kolegę, współzałożyciela, długoletniego Prezesa i Członka Honorowego Gdańskiego Oddziału Stowarzyszenia Inżynierów i Techników Przemysłu Naftowego i Gazowniczego.*
*Był wielkim miłośnikiem i propagatorem tradycji górniczej, wyniesionej z rodzinnego domu w Borysławiu i zapisanej w pamiętnikach-wspomnieniach w myśl życiowego motta:*
*„Kamienie milczą, pamięć wygasa,*
*myśli i przeżycia pozostają zaklęte w słowa".*
*Człowiek wielkiego serca i honoru, niezwykle zaangażowany w 40-letniej działalności stowarzyszeniowej oraz zawodowej w kraju i za granicą, za co uhonorowany został m.in.: Krzyżem Kawalerskim Orderu Odrodzenia Polski, tytułem Dyrektora Górniczego III stopnia, Honorową Szpadą Górniczą, Złotą Honorową Odznaką NOT i Diamentową Honorową Odznaką SITPNiG.*

I chociaż żegnamy Cię Rysiu, pozostanie w nas Twoja pasja do działalności stowarzyszeniowej.

ŻONIE i RODZINIE
wyrazy serdecznego współczucia

składają
koleżanki i koledzy
ze Stowarzyszenia SITPNiG Oddział w Gdańsku.

339676A

---

W dniu 5 lutego 2005 r. odeszła od nas
nasza najukochańsza Mamusia, Teściowa i Babcia

ś. † p.

**JADWIGA KONTRAKTEWICZ**

*lat 80*

Msza św. żałobna odprawiona zostanie dnia 8 lutego 2005 r. o godz. 11.00
w kościele pw. św. Polikarpa w Gd.-Osowej.
Pogrzeb odbędzie się tego samego dnia o godz. 12.30 na cmentarzu Łostowickim.

Pogrążona w smutku
Rodzina

338925A

---

Panu
ANDRZEJOWI SPYCHALE
wyrazy szczerego współczucia z powodu śmierci

**OJCA**

składają
Zarząd i pracownicy
Polskiego Rejestru Statków S.A.

338818A

---

Wyrazy głębokiego współczucia naszej Koleżance
SYLWII
z powodu śmierci Mamy

ś. † p.

**HALINY BOJK**

składają
Zarząd, Pracownicy i Współpracownicy IZOHAN, Gdynia.

338943A

Teraz również
**NEKROLOGI ZE ZDJĘCIEM**

Nekrologi przyjmowane są **z dnia na dzień**
- w Biurach Ogłoszeń Prasy Bałtyckiej:
  od 8.00 do 18.00 od pon. do śr. i w pt.
  od 8.00 do 14.30 w czwartek
  od 9.00 do 15.00 w sobotę

Gdańsk, Targ Drzewny 9/11, tel. 30 03 216 do 217, faks 30 03 213
Gdynia, ul. Władysława IV 43, tel. 660-65-18, faks 660-65-17( w soboty od 9.00 do 14.00)
- telefony pozostałych Biur Ogłoszeń w stopce na stronie redakcyjnej

- w zakładach pogrzebowych współpracujących z Prasą Bałtycką
- w Koncesjonowanych Biurach Ogłoszeń

*Na wszelkie pytania dotyczące nekrologów i kondolencji odpowie Katarzyna Samulska - tel. 30 03 259, faks 30 03 228 od poniedziałku do piątku w godz. 8-16, e-mail: k.samulska@prasabalt.gda.pl*

339330C



Miejski Zakład Zieleni
Całodobowe
**usługi pogrzebowe**
Gdańsk, ul. Partyzantów 27
Tel. 341-30-02, 345-12-99


Dyr. EUGENIUSZOWI WASIELEWSKIEMU
wyrazy głębokiego współczucia z powodu śmierci

**MATKI**

składają
pracownicy
ZBP „ELDIS" Gdańsk.

339293A

**Skoki narciarskie.** Dziś MP w Zakopanem

# Jednak z Małyszem?

W miniony weekend w Sapporo odbyły się kolejne zawody Pucharu Świata w skokach narciarskich. Polska w Japonii nie wystawiła żadnego zawodnika. Nasza kadra w składzie Adam Małysz, Robert Mateja, Mateusz Rutkowski, Krystian Długopolski, Kamil Stoch, Marcin Bachleda i Tomasz Pochwała trenowała w Villach przed zbliżającymi się mistrzostwami świata w Oberstdorfie. Krótkie zgrupowanie w Austrii zakończyło się we wtorek.

Zanim skoczkowie udadzą się na mistrzostwa świata czeka ich jeszcze mistrzostwa Polski na Wielkiej Krokwi w Zakopanem, a w piątek i sobotę pucharowe zawody we włoskim Pragelato. To będą pierwsze konkursy na tej nowej skoczni, na której w przyszłym roku odbędzie się rywalizacja o medale olimpijskie.

Dzisiejsze mistrzostwa Polski będą jednocześnie kwalifikacją do reprezentacji na mistrzostwa świata. Nie wiadomo czy na Wielkiej Krokwi pojawi się Adam Małysz, który chorował w Villach. On jednak może być pewny wyjazdu do Oberstdorfu.

- Adam miał w Austrii temperaturę, ale czuje się już lepiej - poinformował nas Jan Szturc, pierwszy trener i wujek Małysza. - Wszystko idzie ku lepszemu i jest duża szansa, że wystartuje w Zakopanem. Ostateczna decyzja zapadnie przed samym konkursem.

- Lepiej byłoby, żeby Adam zrezygnował z mistrzostw kraju i całkowicie się wyleczył. Będę odradzał mu ten start. Na skoczni powinien pojawić się podczas zawodów w Pragelato - uważa z kolei Stanisław Ptak, lekarz naszej kadry.

Po mistrzostwach Polski trenerzy Heinz Kuttin i Łukasz Kruczek ogłoszą skład reprezentacji na mistrzostwa świata. Zapadnie także decyzja odnośnie wyjazdu do Pragelato, gdzie w piątek odbędzie się indywidualny konkurs Pucharu Świata, a w sobotę drużynowy. Zgodnie z wcześniejszymi zapowiedziami w piątkowych zawodach we Włoszech wystartować mieli tylko Małysz i Mateja. Pozostali mieli pozostać w Zakopanem i trenować z Kuttinem. Być może jednak szkoleniowcy zdecydują się wysłać do Pragelato kolejnych dwóch skoczków i wystawić drużynę w konkursie sobotnim.

*(stan)*

**Nie wiadomo czy Adam Małysz obroni tytuł mistrza Polski.** Fot. Adam Warżawa

**Piłka nożna.** Ligi zagraniczne

# Zaczął i skończył

## Hiszpania

W ostatnim meczu XXII kolejki FC Barcelona uległa Atletico Madryt 0:2 (0:1). Widzowie na Camp Nou zostali zaskoczeni już po kilkudziesięciu sekundach, kiedy to po ładnym podaniu Ariela Ibagazy do siatki trafił Fernando Torres. Ten sam zawodnik ustalił wynik meczu w doliczonym czasie gry. Stucznie egzekwował rzut karny po wydumanym faulu Victora Valdesa na nim samym. Bramkarz nie dotknął jednak nawet Torresa. Wcześniej Barcelona nie wykorzystała „jedenastki". Tu też arbiter popełnił błąd. Samuel Eto'o był wprawdzie faulowany, lecz miało to miejsce przed polem karnym. Sprawiedliwości stało się jednak zadość, gdyż Ronaldinho przestrzelił z 11 metrów. Barcelona utrzymała prowadzenie w tabeli, lecz ma już tylko cztery punkty przewagi nad Realem Madryt. Atletico traci do lidera aż dziewiętnaście „oczek", plasując się na ósmej pozycji.

## Francja

W ostatnim spotkaniu XXV kolejki Paris Saint Germain uległ RC Lens 0:2 (0:1). Bramki zdobyli: Alou Diarra (41) i Jerome Leroy (50). W tabeli prowadzi Olympique Lyon (52 pkt). Lens jest jedenasty (31 pkt), a Paris SG - dwunasty (30 pkt).

## Włochy

AC Milan szczęśliwie wywalczył komplet punktów w meczu z Lazio Rzym. Goście prowadzili w Rzymie po skutecznym rzucie karnym, który w 56 min wykorzystał Massimmo Oddo. Wyrównał w 72 min Andriej Szewczenko, a wynik na 2:1 dla Milanu ustalił w doliczonym czasie gry Hernan Crespo, dobijając piłkę po strzale Kaki w słupek. W tabeli prowadzi Juventus Turyn (50 pkt) przed Milanem (48 pkt). Lazio jest dopiero piętnaste (24 pkt). *(kast)*

**Piłka nożna.** Kolejne sparingi Arki

# Pracowity tydzień

Trener Mirosław Dragan jest zwolennikiem dużej ilości spotkań sparingowych. Miesiąc po rozpoczęciu przygotowań do rundy wiosennej piłkarze Arki mają już na „liczniku" pięć spotkań kontrolnych, a w tym tygodniu dojdą jeszcze kolejne trzy mecze.

- Piłkarze lubią grać - mówi Dragan - a ja potrzebuję tych sparingów, aby nowi piłkarze wkomponowali się w zespół, aby przećwiczyć nowe warianty taktyczne.

I taka możliwość będzie już dzisiaj. O godzinie 13, na boisku ze sztuczną trawą GOSiR, Arka gościć będzie trzecioligowy zespół Drwęcy Nowe Miasto Lubawskie. Oba zespoły grały jesienią ubiegłego roku, bez większego powodzenia, w jednej grupie Pucharu Polski. Drwęca potrafiła jednak sensacyjnie wygrać z Lechem Poznań.

Zatem w Gdyni można się spodziewać ciekawego meczu. W zespole żółto-niebieskich nadal nie będzie mógł grać Grzegorz Pilch, który dopiero wczoraj zdjął z nogi opatrunek gipsowy.

Natomiast w kolejnych meczach sparingowych Prokom Arka Gdynia zagra z Górnikiem Łęczna (czwartek godz. 11) i MKS Mława. Ten ostatni mecz zaplanowany jest w sobotę w Mławie, ale w przypadku złego stanu boiska może zostać przeniesiony do Gdyni.

*(jaw)*

**Tak grali**

Tegoroczne sparingi żółto-niebieskich:
Arka - Kaszubia Kościerzyna 2:1 (bramki Stronczyński i Murawski)
Arka - Kotwica Kołobrzeg 3:2 (Stronczyński, Majda, Piskuła)
Arka - Górnik Łęczna 1:2 (Ulanowski)
Arka - MKS Mława 0:0
Arka - TKP Toruń 6:1 (Pudysiak 2, Jelonkowski, Kołodziejski, Ława, Kowalski)

**Gdańsk.** Stadion

# Pod wodzą rzecznika

Prezydent miasta Gdańska, Paweł Adamowicz powołał koordynatora przedsięwzięcia pod roboczym hasłem „Przebudowa stadionu piłkarskiego MOSiR przy ul. Traugutta". Został nim Maciej Turnowiecki, na co dzień prezydencki rzecznik prasowy.

- Sprawa związana jest z ewentualną organizacją piłkarskich mistrzostw Europy w 2012 roku na terenie Polski i Ukrainy. Wiadomo, że Gdańsk jako pierwsze z polskich miast zgłosił gotowość ewentualnej organizacji spotkań na swoim terenie. Stadion MOSiR i tak wymaga przebudowy, sprawa ta leży mi na sercu i zrobię wszystko, by projekt ten wdrożyć w życie - powiedział Turnowiecki.

Rzecznik prezydenta będzie miał również pieczę nad innym miejskim projektem pod hasłem „Lechia w I lidze piłki nożnej".

- Tutaj chodzi przede wszystkim o jak najszybsze powołanie Sportowej Spółki Akcyjnej w gdańskim klubie. Ciągle prowadzimy w tej sprawie rozmowy z firmą Avancesport, która ma zostać głównym inwestorem. Jeśli się to nie uda, będziemy szukać innych rozwiązań - dodał Turnowiecki, z którym wkrótce zamieścimy szerszą rozmowę. *(kast)*

**Piłka nożna.** Przed meczem Polska - Białoruś

# Bez Szymkowiaka

**Mirosława Szymkowiaka zatrzymała w Turcji śnieżyca.** Fot. KAPiF

Mirosław Szymkowiak nie wystąpi w środowym spotkaniu towarzyskim reprezentacji Polski z Białorusią, który zaplanowany jest na godzinę 20 w Grodzisku Wielkopolskim.

- W Stambule rozpętała się śnieżyca, która całkowicie sparaliżowała ruch lotniczy. Z tego powodu nie wiadomo, kiedy piłkarz mógłby przylecieć do Polski. Szkoda, że selekcjoner Paweł Janas nie będzie mógł sprawdzić w jakiej formie jest Mirek Szymkowiak, ale w tej sytuacji ściąganie zawodnika Trabzonsporu mija się z celem - poinformował kierownik naszej drużyny narodowej, Krzysztof Rola-Wawrzecki.

Pozostali kadrowicze są do dyspozycji Pawła Janasa. Wczoraj przed południem wzięli udział w pierwszym treningu. Wieczorem z kolei nakręcali film reklamowy.

- Zajęcia odbyły się na głównym boisku i trwały półtorej godziny. Po krótkim rozruchu selekcjoner Paweł Janas zarządził grę szkolną. W treningu wzięło udział 22 piłkarzy, w tym lekko kontuzjowany Ireneusz Jeleń. Najprawdopodobniej zawodnik Wisły Płock nie będzie brany pod uwagę przy ustalaniu składu na środowy mecz. Zdąży się jednak wykurować do sobotniego spotkania rewanżowego we Wronkach - powiedział Wawrzecki.

Wczoraj rano do kadry dołączyli Artur Boruc, Sebastian Mila i Grzegorz Rasiak. Jako ostatni przybył natomiast wieczorem obrońca Anderlechtu Bruksela, Michał Żewłakow. Dziś nasza reprezentacja również przeprowadzi jeden trening na stadionie Groclinu, który rozpocznie się o 17. Dwie godziny później swoje zajęcia zaczną nasi środowi rywale. Dziś o 13 wylądują na lotnisku w Poznaniu.

*(kast)*

# Zmarł Edward Budziwojski

**Odszedł nagle. W nocy z niedzieli na poniedziałek. 60-letni Edward Budziwojski, znany na Wybrzeżu trener i wychowawca młodzieży, nie żyje. Trudno się z tym pogodzić, bo każdy, kto znał Pana Edka, cenił go za fachowość i profesjonalne podejście do wykonywanych obowiązków. Nie przypominam sobie, by miał jakichkolwiek wrogów. Wiecznie uśmiechnięty Człowiek o wielkiej pogodzie ducha.**

**Urodził się 30 maja 1944 roku w Jaszczurowej. Zdobył tytuł magistra pedagogiki, został też trenerem I klasy. Jako zawodnik występował w Unii Wąbrzeźno, MRKS Gdańsk, AZS Gdańsk i Żuławach Nowy Dwór. Szkoleniowo spełniał się w Lechii Gdańsk, Olimpii Elbląg, Żuławach Nowy Dwór, Stolemie Gniewino, Polonii Gdańsk, Pogoni Lębork, Pomezanii Malbork, Sportingu Leźno i ostatnio w Czarnych Pruszcz Gdański. Z tym ostatnim klubem chciał w tym sezonie awansować do IV ligi. Nie zdążył... Na pewno pozostanie w naszej pamięci.**

## WEEKEND Z GŁOWY

*Najciekawsze, dla pomorskich kibiców, wydarzenia działy się na koszykarskich boiskach. W Starogardzie Polpharma wygrała z Platinum Wisłą Kraków 81:70, a kibice w tym mieście z zaciekawieniem czekali na debiut Josepha McNaulla. Przyjęto go w Starogardzie gorącymi oklaskami, ale już w przerwie słychać było głosy, że to nie jest McNaull z czasów swoich najlepszych występów w Prokomie i reprezentacji Polski. To prawda. „Józek" potrzebuje jeszcze sporo czasu, aby wejść w normalny ligowy rytm. Sam określił swoją aktualną dyspozycję na 60 procent potencjalnych możliwości. Sądzę jednak, że Polpharmie jeszcze się przyda. Póki co jednak pupilem publiczności jest czarnoskóry amerykański rozgrywający, John Thomas. To on poprowadził starogardzian do zwycięstwa, a kibice wołają na niego pieszczotliwie „Janek". Dzisiaj „Janek" jest lepszy od „Józka".*

*Dzięki telewizyjnej transmisji mogliśmy zobaczyć, jak Prokom Trefl radzi sobie - chociaż w odniesieniu do pierwszych 30 minut gry to nienajlepsze określenie - w Warszawie, w spotkaniu przeciwko Polonii. Bohaterem tego spotkania był niewątpliwie Mark Miller i Istvan Nemeth. To o nich warszawscy koszykarze powiedzieli, że odebrali im zwycięstwo. A Prokom wygrał z Polonią 77:74.*

*Nie powiodła się wyprawa Czarnych Słupsk do Włocławka, gdzie słupszczanie przegrali z Anwilem 54:66. W Słupsku, pewnie z konieczności, znowu trwa majstrowanie ze składem, co drużynie jako całości na dobre nie wychodzi. Dzisiaj jako jedyny pomorski zespół Czarni są poza strefą drużyn, które zagrałyby w play off. Na szczęście, jeszcze nic straconego, bo do końca rundy zasadniczej pozostało 7 spotkań, a ścisk w tabeli praktycznie od 3 miejsca w dół jest taki, że nawet jedno zwycięstwo może przesunąć zespół o kilka miejsc.*

*Teraz zdań kilka o piłce ręcznej. MMTS Kwidzyn pewnie pokonał Chrobrego Głogów (33:27) i może chyba marzyć, aby przed rundą play off przesunąć się przynajmniej z czwartego na piąte miejsce w tabeli. A to byłaby już wygodna pozycja, aby myśleć o sprawieniu jeszcze milszej niespodzianki w finale rozgrywek. Z pochwałami za grę, ale bez punktów, wrócili natomiast z Kielc szczypiorniści AZS AWFiS Gdańsk (28:31). Cóż, może w następnym meczu będzie i dobra gra i zwycięstwo.*

*Janusz Woźniak*

**Piłka ręczna.** Daniel Waszkiewicz komentuje MŚ

# 70 akcji w meczu

**- Więcej bramek pada dlatego, że gra się szybciej i bardziej bezkompromisowo - mówi Daniel Waszkiewicz.** Fot. Robert Kwiatek

Dziewiętnaste mistrzostwa świata w piłce ręcznej mężczyzn przeszły już do historii. W rozegranych w Tunezji zawodach w finale Hiszpania wygrała z Chorwacją 40:34, a w meczu o trzecie miejsce Francja pokonały rewelację tych mistrzostw, Tunezję, 26:25. Jednym z pilnych telewizyjnych obserwatorów tunezyjskich zmagań był trener MMTS Kwidzyn, Daniel Waszkiewicz, współpracujący też z trenerem kadry, Bogdanem Wentą.

**- Czy najważniejsze rozstrzygnięcia tych mistrzostw zaskoczyły pana?** - zaczęliśmy rozmowę z Waszkiewiczem.

- Występ Chorwacji w finale był planowany, bo ten zespół był w ogóle faworytem mistrzostw. Porażka z Hiszpanią wielkim zaskoczeniem jednak nie jest, bo nowi mistrzowie świata prezentowali się w tej imprezie naprawdę znakomicie.

**- W finałowym meczu padły aż 74 bramki, a w rozegranym we wcześniejszej fazie mistrzostw meczu Chorwacja - Hiszpania (ci pierwsi wygrali 33:31) piłka wpadała do siatki 64 razy. Czy to oznacza, że teraz mniejszą wagę przywiązuje się do gry obronnej?**

- Absolutnie nie. Gra w obronie nadal jest bardzo ważnym elementem piłki ręcznej i od skuteczności gry w defensywie w dużym stopniu zależy końcowy wynik rywalizacji. Natomiast więcej bramek pada dlatego, że gra się szybciej i bardziej bezkompromisowo. Wpływ na to mają nowe przepisy, które pozwalają na szybsze wznowienie gry po utracie gola. Jeszcze niedawno nawet klasowy zespół przeprowadzał w jednym meczu 50 akcji na bramkę rywala. Teraz tych akcji jest 70, a nawet więcej. Po prostu 2-3 podania i rzut na bramkę. To stała tendencja, która obowiązuje w nowoczesnym szczypiorniaku.

**- Jaki zespół najbardziej zaskoczył pana w tych mistrzostwach?**

- Nie będę oryginalny i powiem, że jednak Tunezja. Z tym tylko, że mecze tej drużyny, szczególnie ten o brązowy medal z Francją, były bardzo brutalne, a sędziowie zbyt często - moim zdaniem - fałszywymi gwizdkami pomagali gospodarzom. Niemniej Tunezyjczycy zaskoczyli mnie systemem gry obronnej, bowiem często bywało tak, iż na swojej połowie kryli jeden na jeden. Ponadto mieli w swoich szeregach Wissema Hmama, który nie tylko został królem strzelców turnieju, zdobywając 81 bramek, a kto wie, czy nie był w ogóle najlepszym zawodnikiem tych mistrzostw.

**- Drogę do występów reprezentacji Polski w Tunezji zamknęli Szwedzi, którzy na mistrzostwach zajęli odległe, 11 miejsce. Czy reprezentacja Polski miałaby szanse na lepszą lokatę?**

- Ze Szwedami przegraliśmy baraże, ale w Tunezji ta reprezentacja wystąpiła w mocno odmłodzonym składzie. Jak spisałaby się Polska? Można stawiać różne hipotezy. Jesienią ubiegłego roku na turnieju w Szwajcarii toczyliśmy wyrównane boje z Tunezją, która zajęła czwarte miejsce i Norwegią, która była siódma. Sądzę, że Polacy nie byliby w Tunezji tylko tłem i mieliby szansę awansować do 12 najlepszych drużyn tych mistrzostw.

**- Zatem może w następnych mistrzostwach świata wystąpią Polacy?**

- Na razie musimy skupić się na awansie do finałów mistrzostw Europy. Mistrzostwa świata będą kolejnym wyzwaniem. Na pewno będziemy się starali im sprostać.

*Janusz Woźniak*

**Siatkówka.** Lozano podpisał kontrakt

# To prawdziwy honor

Raul Lozano podpisał w Warszawie czteroletni kontrakt z Polskim Związkiem Piłki Siatkowej na prowadzenie męskiej reprezentacji.

Ze strony PZPS podpisy złożyli prezes Mirosław Przedpełski i wiceprezes Bogusław Adamski. Przed argentyńskim szkoleniowcem postawiono cel zdobycia medalu w igrzyskach olimpijskich w Pekinie.

- Wszyscy, którzy w tym sezonie prezentowali wysoką formę trafią do kadry, a najważniejszą tegoroczną imprezą będą eliminacje do przyszłorocznych mistrzostw świata - taką deklarację złożył po podpisaniu kontraktu nowy trener polskich siatkarzy.

- Nie spodziewałem się, że będzie was tutaj tak dużo - zwrócił się do dziennikarzy zgromadzonych na konferencji prasowej Lozano. - To jest najlepszy dowód jak wielkim zainteresowaniem cieszy się w Polsce siatkówka.

- Przed nikim nie zamykam drogi do kadry - powiedział Lozano. - Cudów proszę ode mnie nie oczekiwać. Jeżeli ktoś ma takie zapotrzebowania, to proszę zwrócić się do Watykanu. Obiecuję bardzo ciężką pracę, która pozwoli nam wejść na drogę prowadzącą do sukcesu.

Jak podkreślił trener Lozano, najważniejszym zadaniem na najbliższym okres będzie podanie 22-osobowej kadry na Ligę Światową oraz poznanie jak najwięcej zawodników - obejrzenie ich gry na żywo lub na wideo.

Najważniejsze w tym roku dla reprezentacji polskich siatkarzy, w opinii trenera Lozano, będą eliminacje do przyszłorocznych mistrzostw świata, których jeden turniej z udziałem Polski, Rosji oraz dwóch innych zespołów odbędzie się w połowie lipca w Rzeszowie.

Poza tym Polska zagra w Lidze Światowej i na początku września w finałach mistrzostw Europy.

Lozano wygrał konkurs PZPS na trenera męskiej reprezentacji.

- Praca w Polsce jest najbardziej stymulującą ze wszystkich moich dotychczasowych doświadczeń szkoleniowych - powiedział Argentyńczyk. - Wierzę w ten zespół, a praca tutaj jest dla mnie honorem. *(m)*

**Prezes PZPS Mirosław Przedpełski (z lewej) jest nawyraźniej zadowolony z podpisania kontraktu z Raulem Lozano.** Fot. PAP/Przemysław Wierzchowski

**Lekkoatletyka.** Pyrek goni Rogowską

# Chyła i Flejszar wygrywają

Podczas halowego mityngu lekkoatletycznego w Spale w gronie tych którzy uzyskali najlepsze wyniki znalazł się pomorski duet sprinterski. Łukasz Chyła (SKLA Sopot) wyraźnie wygrał bieg na 60 m mężczyzn w czasie 6,61, a Małgorzata Flejszar (LKS Ziemi Puckiej) rezultatem 7,47 zwyciężyła na tym samym dystansie wśród kobiet.

Dobrze skakała o tyczce Monika Pyrek (MKL Szczecin). Wygrała wynikiem 4,65, który uzyskała w pierwszej próbie. Niewiele brakowało do zaliczenia 4,75 i odebrania Annie Rogowskiej rekordu Polski (4,73). *(ko)*

**Euroliga koszykarzy.** Przed losowaniem

# Prokom w czwartym koszyku

Władze Euroligi koszykarzy podały szczegóły losowania grup drugiego etapu rozgrywek. Prokom Trefl Sopot, który jako pierwsza polska drużyna zapewnił sobie awans do fazy TOP 16, będzie losowany z czwartego, ostatniego koszyka. Losowanie czterech grup D, E, F i G odbędzie się za tydzień w Barcelonie.

Prokom niezależnie od wyniku czwartkowego, ostatniego meczu pierwszego etapu rozgrywek z Ciboną VIP Zagrzeb zajmie piąte miejsce w tabeli grupy A.

W pierwszym koszyku znajdą się zwycięzcy grup oraz zespół z najlepszym bilansem zwycięstw i koszy z drugiej pozycji. Przed ostatnią kolejką wiadomo, że będą to drużyny CSKA Moskwa (lider tgrupy C), mistrz Euroligi z 2004 roku Maccabi Tel Awiw (lider grupy B) oraz dwa zespoły z grupy Prokomu, Climamio Bolonia i Efes Pilsen Stambuł, niezależnie od tego, który z nich zakończy pierwszą fazę na pozycji lidera.

W losowaniu czterech grup fazy TOP 16 będą brane pod uwagę dwie zasady: w każdej z nowych grup mogą być nie więcej niż dwa zespoły, które spotkały się już w pierwszym etapie rozgrywek oraz w jednej grupie zagrają maksymalnie dwa zespoły z tego samego kraju. *(m)*

### Koszyki

I - zwycięzcy grup A, B i C oraz najlepszy zespół z drugiej pozycji.

II - dwa zespoły z drugich miejsc oraz dwa z trzecich z najlepszym bilansem zwycięstw i koszy

III - drużyna z trzeciej pozycji z najgorszym bilansem zwycięstw i koszy oraz trzy zespoły z czwartych miejsc w grupach

IV - trzy zespoły z piątych miejsc oraz najlepsza drużyna z szóstej pozycji w jednej z trzech grup

**W TVG.** Motorsport

# Koniecznie zobacz

W najbliższym wydaniu telewizyjnego magazynu „Motorsport" poznamy plany trójmiejskich rajdowców na nadchodzący sezon. Zobaczymy jak freestylowe zabawy na motocyklu urozmaicają treningi Macieja Zdunka, przed startami w motocrossowych mistrzostwach świata w kategorii MX 3. Poznamy także prognozy gdańskich dziennikarzy dotyczące żużlowej drużyny Lotosu. Autor programu, Andrzej Mielczarek zaprasza do oglądania magazynu w gdańskiej „Trójce" jak zwykle dzisiaj o godz. 22.05. Powtórka w piątek o 17. *(m)*

**Przed turniejem kwalifikacyjnym.** Z Czerkawskim i Oliwą do Rygi

# Sidorenko wybrał

Zawodnicy ligi NHL Mariusz Czerkawski i Krzysztof Oliwa poprowadzą hokejową reprezentację Polski w turnieju kwalifikacyjnym do igrzysk olimpijskich w Turynie, który rozpocznie się w czwartek w Rydze.

Wczoraj zarząd Polskiego Związku Hokeja zatwierdził zaproponowany przez trenera Andrieja Sidorenkę skład reprezentacji.

- Do Rygi jedziemy po zwycięstwo. Nie będziemy faworytami, ale chcemy wygrać ten turniej i zakwalifikować się na igrzyska olimpijskie w Turynie. Jesteśmy drużyną, która zna swoją wartość i potrafi zwyciężać - powiedział najlepszy polski hokeista, Mariusz Czerkawski.

Wiele kontrowersji było w ostatnim czasie wokół Oliwy. Sidorenko poczuł się urażony wypowiedziami zawodnika i jego powołanie postawił pod znakiem zapytania. Na spotkaniu w cztery oczy obaj panowie wyjaśnili sobie wszystkie wątpliwości i jedyny polski hokeista, który ma w karierze zdobycie Pucharu Stanley'a, otrzymał powołanie do reprezentacji Polski. Oprócz Oliwy i Czerkawskiego znaleźli się w nim również inni zawodnicy z zagranicznych klubów: Oskar Szczepaniec, Michał Garbocz, Jacek Płachta i Leszek Laszkiewicz, którzy z uwagi na rozgrywki ligowe swoich klubów nie uczestniczyli w przygotowaniach kadry w Oświęcimiu.

Kwalifikacyjny turniej w Rydze odbędzie się w dniach 10-13 lutego. Rywalami Polaków będą reprezentacje: Białorusi, Łotwy i Słowenii. Prawo startu w przyszłorocznych igrzyskach w Turynie zdobędzie tylko zwycięzca.

*Adam Suska*

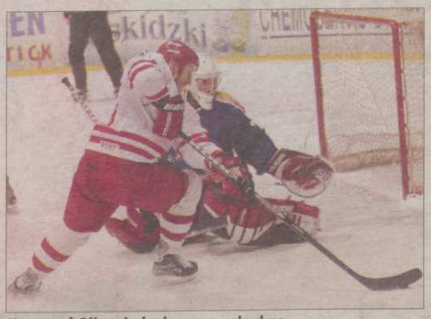

Krzysztof Oliwa jednak zagra w kadrze. Fot. PAP/Jacek Bednarczyk

## Kadra na Rygę

**Bramkarze:** Tomasz Jaworski, Tomasz Wawrzkiewicz, Rafał Radziszewski.
**Obrońcy:** Jacek Zamojski, Oskar Szczepaniec, Sebastian Gonera, Mariusz Dulęba, Bartłomiej Piotrowski, Łukasz Sokół, Jerzy Gabryś.
**Napastnicy:** Mariusz Czerkawski, Michał Garbocz, Jacek Płachta, Waldemar Klisiak, Adrian Parzyszek, Leszek Laszkiewicz, Tomasz Proszkiewicz, Damian Słaboń, Jarosław Dołęga, Marcin Jaros, Mariusz Jakubik, Krzysztof Oliwa, Jarosław Różański.

**Zarząd PZHL.** Sprawa Justki w zawieszeniu

# Apel zamiast decyzji

Zarząd Polskiego Związku Hokeja pozostawił w zawieszeniu sprawę powrotu Mariusza Justki z GKS Tychy do Stoczniowca. Nie przyznał też walkowera dla gdańskiej drużyny za zakończony remisem 3:3 mecz z Tychami (16.01.), w którym Justka nie miał prawa grać w barwach tyskiego klubu. W dniu meczu umowa transferowa w sprawie jego przejścia ze Stoczniowca do GKS Tychy straciła ważność, gdyż śląski klub nie zdążył z przekazać trzeciej raty zapłaty za zawodnika.

Zamiast decyzji, zarząd PZHL postanowił wystosować apel do Stoczniowca, w którym zwraca się z prośbą o polubowne załatwienie sprawy. Chodzi o to, aby Stoczniowiec przyjął zaległą ratę za hokeistę i uznał sprawę za zakończoną. Walkower dla Stoczniowca spowodowałby zmianę par w pierwszej rundzie play off hokejowej ekstraklasy. Stoczniowiec zamiast z TKH Toruń grałby z GKS Tychy.

Uczestniczący we wczorajszych obradach zarządu PZHL prezes Stoczniowca Marek Kostecki nie chciał w sprawie Justki rozmawiać z prezesem GKS Tychy Andrzejem Skowrońskim.

- Umowa między klubami nie pozostawia żadnych wątpliwości. Prawo w tym kraju musi być respektowane. Na apel PZHL odpowiem po konsultacji z członkami zarządu naszego klubu - powiedział nam Kostecki.

*Adam Suska*

## LOTTO

**Multilotek**
3, 4, 11, 13, 19, 22, 24, 34, 39, 40, 46, 52, 58, 61, 68, 70, 73, 74, 77, 78
**Twój Szczęśliwy Numerek**
11, 15, 17, 41 (23)

R E K L A M A

Dziennik Bałtycki
Redaktor wydania: Tomasz Kubik
ISSN 0137/0062

REDAKCJA
80-894 Gdańsk, Targ Drzewny 9/11 Fax 3003 303
Korespondencja: 80-958 Gdańsk skr. poczt. 419
Redaktor naczelny: Maciej Siembieda, 3003 300
Z-cy red. naczelnego: Marcin Dybuk 3003 304, Maciej Wojsko, 3003 305, Mariusz Szmidka, 685 47 20
Sekretarz redakcji: Tomasz Kubik, 3003 332
z-ca sekretarza redakcji: Łukasz Witkowski, 3003 318

DZIAŁY
łączności z Czytelnikami tel. 3003 340
e-mail: opinie@prasabalt.gda.pl
region tel. 3003 383
Gdańsk, Sopot tel. 3003 307
Gdynia tel. 6606 500
ekonomia tel. 3003 362
sport tel. 3003 372

infolinia 0800 1500 39
kultura tel. 3003 358
dodatki tel. 3003 299
magazyny tel. 3003 368
łobodytorzy tel. 3003 322
promocja (patronaty) tel. 3003 179
Biuro Konkursów: tel. 3012 781 (w godz. 10.00-16.00)

PRENUMERATA
z bezpłatną dostawą do domu - rano!
tel. 0 800 15 00 26 (darmowa infolinia)

REKLAMA I ODDZIAŁY REDAKCJI
Gdańsk, Targ Drzewny 9/11 tel. (058) 300-32-74, fax 300-32-66, tel. 300-32-16, fax 300-32-13
Gdynia, ul. Władysława IV 43 (redakcja) tel. (058) 660-65-00, 660-65-01, tel./fax (058) 660-65-02
tel. (058) 660-65-20 do 33 (reklama)
Gdynia, ul. Władysława IV 43, tel. 660-65-16, 660-65-18, 660-65-38 do 39, fax 660-65-17
Gdynia, ul. Świętojańska 141 B (biuro ogłoszeń) tel./fax (058) 622-74-79
Sopot, ul. Kościuszki 61, tel./fax 551-54-55, tel. 550-42-38

| | | | | | |
|---|---|---|---|---|---|
| Bytów | tel. (059) 822-60-12 | Pruszcz Gd. | tel. (058) 683-29-44 | | |
| Chojnice | tel. (052) 396-53-99 | Puck | tel. (058) 673-25-01 | | |
| Człuchów | tel. (059) 834-58-45 | Rumia | tel. (058) 671-24-47 | | |
| Kartuzy | tel. (058) 681-18-92 | Słupsk | tel. (059) 848-17-30 | | |
| Kościerzyna | tel. (058) 686-76-61 | Starogard | tel. (058) 810-51-34 | | |
| Kwidzyn | tel. (055) 262-40-41 | Sztum | tel. (055) 239-40-83 | | |
| Lębork | tel. (059) 863-50-68 | Starogard Gd. | tel. (058) 560-11-78 | | |
| Malbork | tel. (055) 270-23-14 | Tczew | tel. (058) 530-41-01 | | |
| Nowy Dw. Gd. | tel. (055) 239-40-62 | Wejherowo | tel. (058) 677-45-46 | | |

WYDAWCA
POLSKAPRESSE sp. z o.o. Oddział Prasa Bałtycka
80-894 Gdańsk, Targ Drzewny 9/11.
Prezes: Krzysztof Krupa

DRUK
Drukarnia POLSKAPRESSE sp. z o.o.
Oddział Prasa Bałtycka
ul. Połęże 3, tel. 30-03-700, fax 30-03-703
Proj. graficzny - Krzysztof Ignatowicz, tel. 3003 128

W każdy wtorek Dziennik Bałtycki z książką

# Najpiękniejsze książki dzieciństwa

**Już za tydzień, 15 lutego z Dziennikiem* powieść „MAŁY LORD" w rewelacyjnej cenie**

**3,50 zł** plus cena gazety

* książka będzie dołączona do części nakładu gazety

W ramach naszej kolekcji ukazały się już książki „Tajemniczy ogród", „Pinokio", „Przygody Tomka Sawyera" i „Książę i żebrak". Są one jeszcze dostępne z całą kolekcją w ofercie dla prenumeratorów. Szczegóły poniżej.

W kolejne wtorki, aż do 22 marca, „Dziennik" będzie można kupić z książkami

## Zbierz całą kolekcję jedenastu książek!

Nasza seria zyskała pozytywną opinię Kuratora Oświaty w Gdańsku, który rekomenduje ją wszystkim uczniom i nauczycielom.

## W prenumeracie komplet 11 książek taniej!

Dla wszystkich prenumeratorów „Dziennika Bałtyckiego" mamy specjalną ofertę. Mogą oni kupić całą kolekcję jedenastu książek w supercenie 25 zł – tylko ok. 2 zł 30 gr. za egzemplarz. ~~38,50 zł~~ **25 zł!**

### Jak zamówić kolekcję?

- **Wypełnij zamieszczony obok kupon.** Możesz:
  - wysłać go pod adresem: Polskapresse sp. z o.o. oddział Prasa Bałtycka, Biuro Prenumeraty, ul. Połęże 3, 80-720 Gdańsk
  - dostarczyć osobiście do Biura Konkursów „Dziennika Bałtyckiego" (Gdańsk, Targ Drzewny 9/11) albo do najbliższego oddziału lub Biura Ogłoszeń „DB"
  - przesłać faksem pod numer (0-58) 30 03 604
- **Zamówienie pocztą elektroniczną.** Kolekcję książek można także zamówić wysyłając zamówienie z informacjami z kuponu pod adresem: **prenumerata@prasabalt.gda.pl**
- **Opłać i odbierz kolekcję książek** (cena: 25 zł) Zamówione książki można odbierać w:
  - Biurze Konkursów „Dziennika Bałtyckiego" (Gdańsk, Targ Drzewny 9/11)
  - każdym Biurze Ogłoszeń „Dziennika Bałtyckiego" (adresy znajdziesz codziennie na stronach z ogłoszeniami)
  - każdym oddziale redakcji „Dziennika Bałtyckiego"

Jedynym warunkiem jest udokumentowanie posiadanej aktualnej prenumeraty. Zapłata następuje w momencie odbioru kolekcji książek. Komplet 11 książek można odbierać od 1 kwietnia 2005 roku. Istnieje również możliwość odbioru książek w trzech partiach:

- Książki dołączane w styczniu będzie można odebrać od 1 lutego 2005 r. Prenumerator odbierając trzy pierwsze książki, opłaca pierwszą ratę w wysokości 7 zł.
- Książki dołączane w lutym będzie można odebrać od 1 marca 2005 r. Prenumerator odbierając cztery kolejne książki, opłaca drugą ratę w wysokości 9 zł.
- Książki, które dołączane w marcu będzie można odebrać od 1 kwietnia 2005 r. Prenumerator odbierając cztery kolejne książki, opłaca trzecią ratę w wysokości 9 zł.

UWAGA: Prenumerator odbiera i płaci za kolekcję osobiście. Książek nie dostarczamy do domu klienta.

### Jeśli nie jesteś prenumeratorem

Zamów prenumeratę zaznaczając odpowiednią kratkę na kuponie. W sprawie dostawy i płatności za prenumeratę zgłosi się do Ciebie nasz przedstawiciel handlowy.

**Informacje: (0 58) 30 03 612**
**0 800 15 00 26** (bezpłatna infolinia)

### Kupon - zamówienie

Dziennik Bałtycki

☐ Zamawiam kolekcję książek w cenie ~~38,50~~ zł 25 zł za 11 książek

☐ Zamawiam prenumeratę „Dziennika Bałtyckiego"

Imię i nazwisko.....

Adres.....

Telefon ..... e-mail .....

Wyrażam zgodę na przetwarzanie moich danych osobowych przez Polskapresse sp. z o.o. dla celów marketingowych, zgodnie z ustawą o ochronie danych osobowych z dnia 29.08.1997 r. Dz. U. nr 133, poz. 883)

Podpis.....

### Można odbierać książki

Prenumeratorzy, którzy zamówili kolekcję od dziś mogą już odbierać pierwsze trzy książki w oddziałach „Dziennika Bałtyckiego":

| | |
|---|---|
| 1. Gdańsk | Targ Drzewny 9/11 |
| 2. Gdynia | Władysława IV 43 |
| 3. Gdynia | Świętojańska 141 B |
| 4. Sopot | Kościuszki 61 |
| 5. Bytów | Wojska Polskiego 2 |
| 6. Chojnice | Stary Rynek 8 |
| 7. Człuchów | Królewska 13a |
| 8. Kartuzy | Jeziorna 2 |
| 9. Kościerzyna | Długa 31 |
| 10. Kwidzyn | Piłsudskiego 15a |
| 11. Lębork | Wolności 40 |
| 12. Malbork | Kościuszki 5a |
| 13. Nowy Dw. Gd. | Sienkiewicza 1c |
| 14. Pruszcz Gd. | Chopina 2 |
| 15. Puck | Plac Wolności 31 |
| 16. Rumia | Starowiejska 9 |
| 17. Sławno | Kard. Wyszyńskiego 1 |
| 18. Słupsk | Filmowa 3e |
| 19. Starogard Gd. | Gimnazjalna 1 |
| 20. Sztum | Galla Anonima 9/2 |
| 21. Tczew | Obr. Westerplatte 28 |
| 22. Wejherowo | Sobieskiego 227 |

UWAGA: Przy odbiorze książek należy okazać dowód dokonania opłaty prenumeraty.

Trójmiasto

wtorek 8 lutego 2005 r.

Dziennik Bałtycki

GDAŃSK / SOPOT / GDYNIA / PRUSZCZ GD. / RUMIA

HOSSA
Grupa Inwestycyjna
DEWELOPER NR 1
www.hossa.gda.pl
309014A

WOJEWÓDZKA I MIEJSKA BIBLIOTEKA PUBLICZNA im. Josepha Conrada Korzeniowskiego BIBLIOTEKA GŁÓWNA CZYTELNIA CZASOPISM

**Gdańsk.** Dramat pogorzelców z ulicy Wroniej nadal trwa

# LUDZIE BEZDOMNI

Jedenaście rodzin ze spalonego domu przy ul. Wroniej straciło dach nad głową. Na razie mieszkają w hotelu, ale już za kilka dni będą bezdomni.

Fot. Grzegorz Mehring

W tym mieście bardziej dba się o bezdomne zwierzęta niż ludzi - można było usłyszeć wczoraj w Urzędzie Miejskim w Gdańskim. Tam właśnie przez kilka godzin rozgrywała się druga część dramatu ofiar piątkowego pożaru w budynku przy ul. Wroniej 12.

- Od piątku mieszkamy w hotelu w Nowym Porcie. Warunki są okropne. Jest przeraźliwie zimno, ale przynajmniej mamy się gdzie podziać. We wtorek do godz. 12 mamy się jednak stamtąd wynieść. Tylko dokąd? Powiedziano nam, że w hotelu możemy pozostać, ale sami będziemy musieli za niego zapłacić - ze łzami w oczach opowiada młoda matka, Agnieszka Szczepańska.

Część ofiar pożaru już od piątku z własnej kieszeni finansuje swój pobyt w hotelu Portowiec. Pieniądze z gminy dostały tylko osoby, które były zameldowane w budynku przy ul. Wroniej 16.

- Mój mąż jest zameldowany, ale ja i nasze dzieci nie. Każdego dnia płacimy za hotel po 20 zł od osoby. Nas jest trójka. Za te trzy dni muszę zapłacić 180 zł - łamiącym się głosem opowiada Szczepańska.

- Nie było jak ich zameldować. Właściciel umarł 9 lat temu. Od tego czasu nikt nowy się nie zjawił - wyjaśnia mąż pani Agnieszki, Robert.

Sytuację ofiar pożaru dodatkowo utrudnia fakt, że policja i Straż Miejska wczoraj w nocy zostały zwolnione z obowiązku pilnowania tej części dobytku, która przetrwała pożar.

- Nasze lodówki, pralki i wszystko, co jeszcze mamy, stanie się łatwym łupem dla złodziei - martwi się Halina Szczepańska.

Dramat bezdomności spędza sen z powiek 11 rodzinom. Jeśli nikt im nie pomoże, dwadzieścia pięć osób pozostanie bez dachu nad głową.

Gmina nie ma obowiązku martwić się pogorzelcami, gdyż budynek, w którym mieszkali, jest własnością prywatną.

- To właściciel jest zobowiązany zapewnić lokale zastępcze mieszkańcom budynku - wyjaśnia Barbara Majewska, zastępca dyrektora Wydziału Gospodarki Komunalnej Urzędu Miejskiego w Gdańsku. - Naszą dobrą wolą jest to, że ci ludzie nie zostali na ulicy już w piątek wieczorem.

Wiceprezydent Gdańska, Szczepan Lewna, przedłużył pogorzelcom pobyt w hotelu do przyszłego poniedziałku.

- Bardzo nas to cieszy, jednak już za tydzień staniemy przed tym samym problemem - mówi Władysław Kozłowski.

- Dla nas kolejny tydzień w hotelu oznacza, że musimy zapłacić 420 zł - dodaje zrozpaczona Agnieszka Szczepańska. - Nie wiem, skąd mamy je wziąć.

Pomoc finansową gdańskim pogorzelcom obiecał Miejski Ośrodek Pomocy Społecznej w Gdańsku.

Barbara Majewska zapewnia, że urzędnicy będą kontaktować się ze spadkobiercami właściciela budynku i interweniować w tej sprawie. Jednak uczciwie dodaje, że jej zdaniem pogorzelcy powinni już zacząć szukać pomocy u swoich rodzin.

*Magda Bukowska*

**Komentarz na str. 2**

## Tragedia Wroniej

Pożar, który pozbawił dachu nad głową 11 rodzin, wybuchł w piątek, 4 lutego, o godz. 14. Spłonął trzypiętrowy budynek mieszkalny przy ul. Wroniej 16. Na szczęście większość mieszkańców była w tym czasie nieobecna. Możliwe, że tylko dzięki temu obyło się bez ofiar. W wyniku tragedii ośmiu lokatorów trafiło do szpitala. Ich życiu nie zagraża niebezpieczeństwo. Akcja gaszenia pożaru trwała około 3 godzin. Wzięło w niej udział 16 strażaków. Dom przy ul. Wroniej najprawdopodobniej przeznaczony zostanie do rozbiórki.

**Nasza akcja**

## Głosujcie!

W naszym plebiscycie na najbardziej skutecznego samorządowca nie odnotowaliśmy od wczoraj większych zmian. Wieczesław Augustyniak z Sopotu nadal utrzymuje się na pierwszej pozycji. Zaraz za nim trzyma się Ireneusz Czernecki z Pruszcza Gd. Po drugiej stronie króluje niepodzielnie Elżbieta Grabarek-Bartoszewicz z Gdańska, uznana dotychczas za najmniej skuteczną radną. Za nią znalazł się Włodzimierz Byczkowski - również z Gdańska.

Nasz plebiscyt trwa już od miesiąca. Rozliczamy 125 rajców. Przedstawiamy, co Wasi zrobili przez ponad dwa lata kadencji, a Wy wybieracie najbardziej skutecznego rajcę. Na stronie 9 znajduje się kupon do głosowania. Na nim możecie wskazać swoich faworytów.

Każdy, kto wyśle kupon lub przyniesie go do naszej redakcji, bierze udział w losowaniu DVD lub aparatu cyfrowego. Nie czekajcie na koniec plebiscytu. Głosujcie już dziś na swoich faworytów.

*Katarzyna Woźko*

**Czytaj na str. 8-9**

### Ranking

**Najlepsi**
Wieczesław Augustyniak z Sopotu
Ireneusz Czernecki z Pruszcza Gd.
Mariusz Roman z Gdyni
Wioletta Bodzenta z Pruszcza Gd.
Małgorzata Chmiel z Gdańska

**Najsłabsi**
Elżbieta Grabarek- Bartoszewicz z Gdańska
Włodzimierz Byczkowski z Gdańska
Aleksandra Jankowska z Sopotu
Jerzy Adamski z Gdańska
Piotr Dzik z Gdańska i Tadeusz Gleinert z Gdańska

3

## Gdańsk. Dyskryminacja?

Od ośmiu lat Tom i Ruzanna przebywają w Polsce nielegalnie. Przez ten czas para Ormian dorobiła się dwóch sklepów. Urzędnicy nie chcą nadać im prawa pobytu, twierdząc, że ich działalność nie jest korzystna dla gospodarki narodowej.

4

## Gdańsk. Mieszkaj legalnie

Zostały zaledwie trzy miesiące, aby mieszkańcy Gdańska, którzy nie posiadają tytułu prawnego do lokalu, zalegalizowali swój pobyt. Taką bowiem możliwość daje jedna z uchwał Rady Miasta.

6

## Gdynia. Dwie kasty radnych

Radni opozycji gdyńskiej Rady Miasta narzekają, że nie mogą pracować w komisjach, jakie sobie wybiorą. A jakby tego było mało, są przymuszani do pracy w innych komisjach, które im nie odpowiadają. Radna Jolanta Kalinowska (SdPl) już wysłała protest do wojewody pomorskiego, teraz zapowiada skargę do Strasburga.

**Żebyś wiedział.** Zmiany w Operze Leśnej

# Dach na urodziny

**Władze Sopotu chcą w prezencie na 100 urodziny Opery Leśnej zorganizować jej nowe zadaszenie.** Fot. Grzegorz Mehring

Władze Sopotu szykują prezent Operze Leśnej w związku ze zbliżającymi się jej setnymi urodzinami.

- Chcielibyśmy kompleksowo wymienić konstrukcję zadaszenia - mówi Wojciech Fułek, wiceprezydent Sopotu. - Myślę, że warto tę rocznicę wyraźnie zaakcentować.

Opera zadaszona jest od 1964 roku. Powłoka dachowa i konstrukcja dachu są już przestarzałe. Wymienić je trzeba. Tu jednak projektanci mają trudne zadanie.

- Opera położona jest w parku krajobrazowym i znajduje się pod opieką konserwatora zabytków. Podlega jednocześnie restrykcyjnym przepisom przeciwpożarowym i regulującym organizację imprez masowych - mówi Fułek.

Jak wyglądać będzie nowe zadaszenie obiektu? Na razie nie wiadomo. Trwają konsultacje. Rozważane są dwie koncepcje - stałe lub sezonowe zadaszenie, które byłoby naciągane w razie potrzeby. Wiadomo już, że na modernizacji dachu się nie skończy. Zmienione mają być także garderoby w części naziemnej i podziemnej. Koszt tak dużej inwestycji to około 10 mln złotych. Władze chciałyby pozyskać środki na ten cel z Unii Europejskiej.

*Izabela Heidrich*

**Polak potrafi.** Za krzak do więzienia

# Nie wycinaj leszczyny

**Wiadomo już, że wartość wyciętej leszczyny wyniesie ponad 75 złotych.** Fot. Sławomir Ptasznik

Do pięciu lat więzienia grozi mężczyźnie, który bez zezwolenia wyciął ogromną leszczynę. Krzak rósł tuż przy jego posesji nieopodal potoku Demptowskiego w Gdyni Demptowie. Mężczyzna twierdzi, że chciał pozbyć się leszczyny, bo przeszkadzała mu w budowie ogrodzenia posesji.

Na swoje nieszczęście mieszka tuż przy leśniczówce, a na dodatek za wycinanie leszczyny zabrał się rano, właśnie wtedy, kiedy leśniczy Zwierzyńca jechał na obchód. To on wezwał Straż Leśną. Teren, na którym rósł krzak, jest chroniony, a pieczę nad nim sprawuje Nadleśnictwo Gdańsk.

- Wycięcie drzewa z lasu, jeśli wartość drewna przekroczy 75 zł, nie jest już wykroczeniem, a przestępstwem, karanym zgodnie z przepisami kodeksu karnego - mówi Wiesław Różankiewicz ze Straży Leśnej w Gdańsku. - Sprawca takiej nielegalnej wycinki odpowiada wtedy jak za kradzież mienia.

Straż Leśna dopiero szacuje wartość wyciętego drewna, ale wiadomo już, że przekroczy ona 75 zł. Aby krzak leszczyny był tak duży jak ten wycięty w Demptowie, musi rosnąć minimum 15 lat. *(aga)*

**Reakcja redakcji**

# Prawdziwe oblicze

*Gdańsk bardziej dba o bezdomne zwierzęta niż ludzi. Tak mówili wczoraj w Urzędzie Miejskim pogorzelcy z ul. Wroniej. Przesada? Zapewne, ale nie do końca. Gmina nie ma co prawda prawnego obowiązku aby im pomagać ale ma obowiązek moralny. Nie może być bowiem tak, że dopiero interwencja u wiceprezydenta zmusza ją do działania. Włodarze miasta powinni mieć odrobinę wyobraźni i umieć się wczuć w położenie swoich obywateli. Nie chodzi o darowany tydzień na mieszkanie w hotelu. Chodzi o to, że pogorzelcy zostali zostawieni samym sobie w sytuacji niezwykle dla nich trudnej, bo w sytuacji utraty domu. Dla zachowania urzędników nie ma zatem wytłumaczenia. Za jedno wszelako pogorzelcy winni być im wdzięczni - za to, że pokazali im swoje prawdziwe oblicze.* *Tomasz Fulba*

**Dzisiaj Śledzik**

# Do północy

Gdyby zapytać o „śledzika" przed wojną, nikt nie wiedziałby, o co chodzi. Tradycyjna nazwa brzmi ostatki. To ostatni tydzień karnawału, czyli wtorek przed Popielcem. Przedtem był to czas intensywnych zabaw. Tańczyło się pod urodzaj - im wyższe były podskoki, tym urodzaj miał być większy. Nie zawsze pamiętano o tym, że zabawa powinna się skończyć o północy. Wtedy tradycyjnie muzyka cichła i rozchodzono się do domu, albo bawiono się już tylko siedząc przy stołach. Ostatki nie mogą się oczywiście odbyć bez śledzia, który jest symbolem nadchodzącego postu. Dawniej ten zwyczaj traktowano bardzo rygorystycznie. *(MAR)*

**Zobacz**

# Niezależni

Trwają przygotowania do II Ogólnopolskiego Festiwalu Filmów Niezależnych „Tam gdzie nie ma gwiazd" w Kolbudach. Impreza odbędzie się 26 i 27 lutego. Twórcy, głównie młodzi ludzie, zgłosili 20 obrazów fabularnych, 11 dokumentalnych i 8 impresji. Termin składania prac mija 22 lutego. Więcej o festiwalu można dowiedzieć się na stronie internetowej **www.kolbudy.gd.pl**, lub pod nr. tel. 682 72 88. *(war)*

**Brawo!** Jubileusz na klatce

# 25 lat sąsiedztwa

Niecodzienny jubileusz świętowali w miniony weekend mieszkańcy jednego z bloków na Morenie. Z okazji 25-lecia sąsiedztwa na pierwszym piętrze klatki schodowej domu przy ulicy Amundsena 5d spotkali się aktualni i dawni lokatorzy. Przybyło blisko 50 osób.

- Tyle lat tu mieszkamy, znamy się wszyscy, spotykamy w windzie i na klatce schodowej - jesteśmy prawie jak rodzina - mówi Andrzej Budnik, który razem z Barbarą Galińską był pomysłodawcą spotkania. - Na nasz jubileusz przyjechali nawet ludzie, którzy wyprowadzili się już z bloku, ale od znajomych dowiedzieli się o sąsiedzkim święcie.

Lokatorzy Amundsena 5d to ludzie niezwykli. Gdy w klatce komuś się źle wiodło - pomagali, gdy ktoś z lokatorów umierał - składali się na wieniec, mszę i wspierali rodzinę. W sobotę złożyli się po kilka złotych - był szampan, balo-

Rys. B. Broxz

niki, tańce i mnóstwo wspomnień.

- Impreza tak się udała, że wszyscy sąsiedzi stwierdzili zgodnie, że z następnym świętem nie będziemy czekać do okrągłej 30 rocznicy odebrania kluczy, tylko urządzimy ją już za rok - dodaje Budnik. *(KAS)*

**A to ciekawe.** Nie boją się zimy i sprzedają sprzęt?

# Piaskarki pod młotek

Fot. Arkadiusz Czerwiński

Zima w pełni, a starostwo Powiatu Gdańskiego wystawiło na licytację dwie piaskarki i dwa pługi śnieżne. - Nie są nam już potrzebne. To spadek po zlikwidowanym Zarządzie Dróg Powiatowych w Różynach - wyjaśnia wicestarosta Ryszard Świlski. - Dotychczas wypożyczaliśmy maszyny firmie odśnieżającej drogi. Przedsiębiorstwo kupiło jednak własny sprzęt.

Zapytaliśmy wicestarostę, czy warto pozbywać się pługów i piaskarek. Mogą przydać się w razie gwałtownego ataku zimy (co jest prawdopodobne, biorąc pod uwagę sytuację w zachodniej Europie), gdy drogowcy nie wywiążą się z obowiązków.

- Kierowcy nie muszą się o nic martwić. Jesteśmy przygotowani. Nie dojdzie do takiej sytuacji - zapewnia Ryszard Świlski.

Piaskarki wyceniono na 6 tys. zł każdą. Pługi na 750 i 400 zł. *(ganark)*

**Niesłychane.** Kłótnia w oliwskim ogrodzie zoologicznym

# Zadziorne jeże

W oliwskim zoo trwa kłótnia między jeżami. Jest to bardzo dziwne, bowiem o tej porze roku kolczaste ssaki powinny być pogrążone w zimowym śnie.

Zapewne nieraz dochodziłoby do bitwy, gdyby nie interwencja ludzi - opiekunów, z Działu Dydaktyki oliwskiego zoo. Opiekunki mają z jeżami sporo kłopotu, bo muszą nadzorować zachowanie aż siedmiu stworzeń.

- Jeże podzieliły się na dwa ugrupowania: po 4 i 3 sztuki - mówi Michał Targowski, dyrektor Miejskiego Ogrodu Zoologicznego Wybrzeża. - Gdy obydwa obozy znajdą się blisko siebie, od razu między nimi zaczyna wrzeć. Rozlegają się takie głosy, jak w ulu, gdy pszczoły się zdenerwują.

**Ewa Kussowska, pracownik zoo prezentuje oliwskie jeże.** Fot. Robert Kwiatek

Jeżątka przyszły na świat poza ogrodem zoologicznym na początku jesieni. Codziennie dostają zmielone mięso z żółtkami, trochę owoców, czasami jakieś żywe robactwo. Są w dobrej kondycji.

Wiosną, gdy zrobi się ciepło, jeże zostaną przesiedlone do lasu, z dala od zoo. Teraz nauczane są samodzielnego życia.

*Kazimierz Nerka*

**Gdańsk.** Ormianie nielegalnie już od ośmiu lat

# Dyskryminowani?

Nielegalnie w Gdańsku przebywają już osiem lat. Tom i Ruzanna są Ormianami. Nie ukrywają się. Wręcz przeciwnie. Pracują w Polsce i dają zatrudnienie Polakom. Raz w tygodniu odwiedzają pracowników Pomorskiego Urzędu Wojewódzkiego w Gdańsku. Proszą ich o możliwość uzyskania chociażby czasowego prawa pobytu w Polsce. Bezskutecznie.

- To dyskryminacja! Ciężko pracujemy. Mamy pomysł na działalność. Chcemy produkować tradycyjny ormiański chleb. Dlaczego nam się to uniemożliwia? - pyta Tom Tumanyan.

Tom i Ruzanna są współpracownikami. Założyli spółkę jawną. Obecnie posiadają dwa sklepy. Jeden przy ul. Jana Pawła II w Gdańsku, drugi przy ul. Sucharskiego w Gdyni. Sprzedają sprzęt ogrodniczy, urządzania gospodarstwa domowego, buty i odzież.

Tom i Ruzanna zatrudniają pięciu Polaków. Płacą im około 600 zł. Oprócz tego uiszczają składki na ubezpieczenie społeczne na ich konto.

- To wspaniali ludzie. Płacą nam regularnie. Mamy dobre towary. W sklepie nie brakuje kupujących. Nie rozumiem dlaczego urzędnicy nie chcą im dać prawa pobytu - denerwuje się Katarzyna Świtkowska, pracownica sklepu.

Tom i Ruzanna są Ormianami. Prowadzą dwa sklepy - w Gdańsku i Gdyni. Mimo to, nie mogą żyć legalnie. Urzędnicy uznali bowiem, że ich działalność nie jest korzystna dla gospodarki narodowej. Fot. Robert Kwiatek

Ormianie nie mają własnego adresu. Mieszkają u znajomych.

Ruzanna poślubiła Polaka, mimo to nie otrzymała stałego prawa pobytu w Polsce.

- Założyłam rodzinę, jednak cały czas grozi mi deportacja. Jak mam żyć? - pyta Ruzanna.

Urzędnicy odmowę nadania prawa pobytu motywują tym, że ich działalność nie jest korzystna dla gospodarki narodowej i przynosi straty.

*Agnieszka Kamińska*

## Nie spełniają kryteriów

**Anna Dyksińska,**
rzecznik prasowy pomorskiego wojewody

*- Wojewoda nie zgodził się na udzielenie zezwolenia na zamieszkanie pary Ormian w Polsce, bo na dzień podjęcia decyzji z dokumentów przedstawionych przez nich wynikało, że ich działalność przynosi straty. Prowadzona przez nich działalność nie spełnia kryteriów wskazanych w ustawie o cudzoziemcach, to znaczy nie jest korzystna dla gospodarki narodowej oraz nie przyczynia się do wzrostu inwestycji, transferu nowych technologii i wprowadzania korzystnych innowacji.*

**Trójmiasto.** Pieniądze z Unii Europejskiej czekają

# Kasa dla małych biznesmenów

53 - tylu przedsiębiorców wystartowało już do unijnych pieniędzy z tzw. „działania 3.4". Ponad połowa z nich może liczyć na zakwalifikowanie.

Na tym nie koniec. Agencja Rozwoju Pomorza przeprowadzi w tym roku jeszcze cztery konkursy dla pomorskich firm. Pula do wykorzystania - 1,1 mln euro. Finał grudniowego konkursu nastąpi w najbliższych dniach. Wyniki zostaną zamieszczone na stronie internetowej www.arpg.gda.pl.

Program ten skierowany jest do nowopowstałych mikroprzedsiębiorstw, czyli takich, które zatrudniają nie więcej niż dziewięciu pracowników i działają na rynku nie dłużej niż 3 lata. Ma pomóc im w zwiększeniu konkurencyjności poprzez ułatwienie dostępu do specjalistycznego doradztwa oraz zwiększenie zdolności inwestycyjnej. Wsparcie dotyczy takich usług i przedsięwzięć, które przyczynią się do zwiększenia zdolności przetrwania przedsiębiorstw, ich unowocześnienia, a w konsekwencji dostosowania do konkurencji na rynku europejskim. Pomoc jest bezzwrotna, a środki z funduszy unijnych otrzymuje się po realizacji projektu. *(kw)*

***Jutro o tym, jak ubiegać się o pieniądze na rozpoczęcie działalności gospodarczej!***

## Na co możesz uzyskać pieniądze

**Inwestycje:**
- rozbudowę bądź nabycie przedsiębiorstwa
- rozszerzenie działalności gosp.
- rozpoczęcie działań zmierzających do zasadniczych zmian produkcji
- zmianę wyrobu lub usługi
- unowocześnienie wyposażenia
- modernizację produkcji

**Usługi doradcze:**
Doradztwo specjalistyczne, na które przedsiębiorcy mogą dostać pieniądze, powinno sprzyjać innowacyjności w firmie. Usługi doradcze nie będą więc obejmować doradztwa związanego z codzienną działalnością. Mogą to być natomiast projekty związ0
- opracowaniem strategii sprzedaży produktu na nowych rynkach zbytu
- zdobyciem nowej grupy klientów
- racjonalizacją przepływów finansowych, towarów, materiałów,
informacji wewnątrz przedsiębiorstwa
- komputeryzacją
- poprawą zarządzania wewnątrz firmy.

## Jak to zrobić

- Wnioski o wsparcie należy składać w Agencji Rozwoju Pomorza S.A. w Gdańsku w dniach od 21 lutego do 7 marca w godzinach od 9 do 15.
- Szczegóły o tym jak przygotować projekt znajdziesz na stronie: www.arpg.gda.pl oraz www.zporr.mgpips.gov.pl/_fundusze.php?dzial=971&poddzial=1124

## Ile kasy?

- na realizację pojedynczego projektu doradczego - do 5 tysięcy euro.
- na realizację pojedynczego projektu inwestycyjnego - przedsiębiorca może maksymalnie otrzymać 50 tysięcy euro.

**Gdynia.** Niedozwolone tabletki z Indii

# Tajemnicza kamagra

Gdyńscy celnicy zatrzymali i przekazali policjantom z Komisariatu Śródmieście nadesłaną z Indii paczkę zawierającą tajemniczą substancję. Przesyłka zawiera 62 opakowania niebieskich tabletek kamagry. Nie wiadomo jeszcze dokładnie jakie działanie ma substancja. Prawdopodobnie jest to anabolik lub środek pobudzający. Wiadomo jednak, że zarówno posiadanie, kupowanie jak i przesyłanie tak dużych jej ilości jest w Polsce niedozwolone. Zgodne z prawem jest posiadanie i nabywanie do 5 opakowań tych tabletek.

**Czy kamagra to środek pobudzający czy anabolik, policja dowie się dopiero po specjalistycznych badaniach.** Fot. Tomasz Bolt

- Tabletki zostaną wysłane do analizy, dopiero po badaniach będziemy dokładnie wiedzieć, z czym mamy do czynienia - mówi nadkom. Jędrzej Kaliciński z Komendy Miejskiej Policji w Gdyni.

Mniej problemów niż z identyfikacją substancji, będzie miała policja z ustaleniem właściciela tabletek. Nazwisko i adres odbiorcy, podobnie jak nadawcy, jednej z indyjskich firm, widnieją na paczce. Mieszkaniec Bydgoszczy najprawdopodobniej zamówił kamagrę przez Internet. Za złamanie ustawy o prawie farmaceutycznym grozi mu teraz do dwóch lat więzienia lub grzywna. *(aga)*

**Gdańsk.** Spotkanie w I LO

# Młodzi Europejczycy

Jaki kształt powinna mieć konstytucja europejska? Czy w strukturach Unii znajdą się miejsca pracy i nauki dla młodych Polaków? Te i inne pytania zadawali wczoraj uczniowie Liceum Ogólnokształcącym nr 1 w Gdańsku. Odpowiadał Edmund Wittbrodt, senator RP, zasiadający równocześnie w Konwencie Europejskim ds. Przygotowania Konstytucji.

**Edmund Wittbrodt, senator RP był gościem uczniów I LO w Gdańsku.** Fot. Grzegorz Mehring

- Takie spotkania powinny odbywać się częściej, bo to wy jesteście przyszłością tego kontynentu - mówił Edmund Wittbrodt.

Swoje pytania uczniowie kierowali również do Bartłomieja Nowaka, który jest pracownikiem Parlamentu Europejskiego i zasiada w Konwencie Młodych.

Spotkanie zorganizowali licealiści z Klubu Europejskiego I L.O. *(agka)*

**Gdańsk.** Spotkanie na UG

# Nabór po bolońsku

Co to jest boloński system kształcenia? Jakie warunki musi spełnić kandydat na studia? Władze Uniwersytetu Gdańskiego oraz przedstawiciele Okręgowej Komisji Egzaminacyjnej będą dziś tłumaczyć zawiłe zasady rekrutacji. W tym roku po raz pierwszy licealiści zdają maturę według nowych zasad, co spowodowało zmianę wymogów naboru na studia. Nauka na większości kierunków uniwersyteckich od października będzie odbywać się dwustopniowo - po obowiązkowych trzech latach, student będzie mógł kontynuować naukę jeszcze przez dwa lata. Spotkanie informacyjne odbędzie się w auli Wydziału Matematyki, Fizyki i Informatyki przy ul. Wita Stwosza 57. Początek o godzinie 13. *(agka)*

R E K L A M A

HURTOWNIA "NOWA"
BEZPOŚREDNI PRZEDSTAWICIELE FIRM
HEMAR
EM&EM
TOYA
WORK-IT
RAFFAELLO
DLA SKLEPÓW PO 5 ZŁ (i nie tylko)
MIĘDZY INNYMI BOGATY WYBÓR SZKŁA, CERAMIKI, RAMEK, AGD, NARZĘDZI, CHEMII.
ZAPRASZAMY ODBIORCÓW HURTOWYCH
GDYNIA, UL. PUCKA 11, tel./fax 663-02-75, kom. 509-849-826
20027A

**Pszczółki.** Unijne pieniądze na szkolenia

# Bezrobotni na dotacji

Ponad 500 bezrobotnych z gminy Pszczółki, czyli wszyscy zarejestrowani, będzie mogło korzystać z grup wsparcia i dodatkowych kursów zawodowych, organizowanych przez Gminne Centrum Informacji przy ul. Pomorskiej 20 w Pszczółkach. Polska Agencja Rozwoju Przedsiębiorczości przekazała GCI ponad 6 tys. euro na walkę z bezrobociem z unijnego funduszu PHARE. Bezpłatne kursy m.in. technik sprzedaży, zakładania i prowadzenia małego przedsiębiorstwa, obsługi nowoczesnego sekretariatu rozpoczną się w marcu.

Więcej informacji o terminach i rodzajach kursów można uzyskać pod numerem telefonu 683 90 96, lub e-mailem: gci@pszczolki.pl.

*(ganark)*

**Zdążyć z marzeniami**

# Uśmiech Magdy

Łzy smutku mieszają się z radością - mówi Mariola Hupert z trójmiejskiego oddziału fundacji „Mam marzenie" spełniającej życzenia ciężko chorych dzieci. - W jednej chwili cieszymy się z uśmiechu na buzi ciężko chorego dziecka, by następnego dnia płakać po jego odejściu.

Fot. Robert Kwiatek

Przed tygodniem wolontariusze fundacji odwiedzili na oddziale hematologii AMG Justynkę. Obdarowali ją potężnym, pluszowym psem i dowiedzieli się, że dziewczynka marzy o laptopie. Stan małej pacjentki był zły i trzeba było bardzo się spieszyć. Tylko dzięki anonimowemu ofiarodawcy udało się w kilka dni zdobyć pieniądze na prezent. Niestety, nie zdążyli już go wręczyć... Justynka zmarła.

Wczoraj laptop podarowano 16-letniej Magdzie, która lada dzień wyjeżdża do Wrocławia na przeszczep szpiku kostnego. Magda interesuje się informatyką. Dzięki laptopowi skontaktuje się przez Internet z koleżankami, które nie mogą odwiedzać jej podczas długich miesięcy leczenia.

Po emisji niedzielnego odcinka serialu „Na dobre i na złe", w którym pojawił się wolontariusz fundacji „Mam marzenie" wiele osób skontaktowało się z Mariolą Hupert i zaproponowało pomoc przy niesieniu radości chorym dzieciom. Zainteresowanym podajemy numer do p. Hupert: 0-501219118. *(DJA)*

**Sopot.** Konkurs „Artystyczny Indeks Hestii"

# Bitwa na pędzle

Walka o „Artystyczny Indeks Hestii" rozpoczęła się wczoraj w Sopocie. Do rywalizacji przystąpiło osiemnastu maturzystów z całej Polski. Stawką jest indeks gdańskiej Akademii Sztuk Pięknych.

- To druga edycja konkursu - mówi Magdalena Jacoń, rzecznik prasowy firmy Ergo Hestia. - Laureatka ubiegłorocznego konkursu, Dominika Jurczyk z Kielc, studiuje na ASP w Gdańsku. Pięcioro uczestników ubiegłorocznej edycji bez większych problemów zdało egzaminy na ASP, a jedna osoba studiuje na Wydziale Architektury Politechniki Gdańskiej.

Młodzi plastycy będą mieli sporo pracy.

- Konkurs rozpocznie się od rysunku ołówkiem. Potem czeka ich malowanie martwej natury, aktu i wiele innych zadań plastycznych - mówi Magdalena Jacoń. - Nasi maturzyści będą też mieli chwilę wytchnienia - zwiedzą miasto i obejrzą uczelnię, na której chcą studiować.

Rozstrzygnięcie konkursu odbędzie się 19 lutego. Laureata wybiorą profesorowie gdańskiej ASP.Kandydaci na uczestników konkursu o „Artystyczny Indeks Hestii" wyłonieni zostali podczas lokalnych konkursów w szkołach. *(ola)*

Dziennik Bałtycki z dostawą do domu rano
sprawdź 0 800 15 00 26
maksymalnie 91 gr*
*) cena kalkulowana za 1 egzemplarz „Dziennika" przy prenumeracie półrocznej na terenie Trójmiasta

**Gdańsk.** Skorzystaj z uchwały

# Mieszkaj legalnie

Pani Beata Grzanka, która z trójką dzieci mieszka na Stogach, nie skorzysta z nowej uchwały. Woli poczekać na większe mieszkanie z tzw. przydziału.

Fot. Grzegorz Mehring

To szansa dla tych wszystkich, którzy nie mają tytułu prawnego do mieszkania, a mimo to je zajmują. Do 4 maja br. można składać wnioski o zalegalizowanie swojego pobytu. Taką możliwość daje uchwała gdańskiej Rady Miasta. Uwaga! Po tym terminie, nie będzie już takiej szansy.

- Stworzyliśmy ten przepis przede wszystkim po to, żeby zachęcić ludzi do regulowania płatności wobec gminy - mówi Tadeusz Skuras, dyrektor Wydziału Gospodarki Komunalnej w gdańskim magistracie. - Wiele osób, które zajmowały lokal nielegalnie, bały się ujawnienia tego faktu, a co za tym idzie, nie płaciły rachunków. Teraz mogą to zmienić.

W lokalach tych mieszkają z reguły wnukowie dawnych najemców, opiekunowie czy rodziny zmarłych osób oraz gdańszczanie, którzy zajęli tzw. pustostany. W ubiegłym roku, ze względu na nielegalne zajęcie mieszkania, wydano 61 wyroków eksmisyjnych. Teraz jest szansa na zdobycie tytułu prawnego do lokalu bez obaw, że zostanie on odebrany. Należy w tej sprawie złożyć wniosek do Wydziału Gospodarki Komunalnej w Urzędzie Miejskim przy ulicy Nowe Ogrody 8/12. Trzeba jednak spełnić kilka warunków. Uchwała dotyczy bowiem osób, które:

- zajęły bezprawnie lokal przed 31 grudnia 2003 roku
- mają uregulowane należności (lub spłacają zaległości w regularnych ratach)
- nie zajmują mieszkania w budynku przeznaczonym do rozbiórki
- nie posiadają tytułu prawnego do innego lokalu (dotyczy to również osób, które wraz z wnioskodawcą mają zamieszkać w lokalu zajmowanym dotychczas bezprawnie)

Szczegóły zawiera uchwała Rady Miasta Gdańska nr XXII/651/04 z 25 marca 2004 roku.

Z możliwości tej skorzystało dotychczas zaledwie 139 osób. Tymczasem na koniec grudnia ubiegłego roku osób, które zajmowały mieszkania bez tytułu prawnego, było 1806.

- Nie wiedziałam o tej uchwale - mówi Beata Grzanka, która z trójką dzieci mieszka na Stogach. - Nie skorzystam z niej, bo nie chcę tego mieszkania. Jest za małe i w beznadziejnym stanie. Mam wyrok eksmisyjny z prawem do lokalu socjalnego, więc wolę poczekać na przeprowadzkę.

*Katarzyna Włodkowska (pedr)*

## Ważne pytanie

**Henryka Zaborowska**, p.o. kierownik Działu Opłat i Rozliczeń w Gdańskim Zarządzie Nieruchomości Komunalnych

*- 1806 osób zajmowało mieszkania bez tytułu prawnego na koniec ubiegłego roku. Tymczasem do tej pory z możliwości zalegalizowania pobytu skorzystało zaledwie 139 osób. Może uchwała została słabo rozpowszechniona i ludzie nawet nie wiedzą o przysługujących im prawach?*

*- Wydaje mi się, że główny problem polega na tym, iż nie wszyscy mogą z tej możliwości skorzystać. Podstawowe kryterium to brak zadłużenia. A niestety większość tych ludzi je niestety posiada. Druga sprawa to brak chęci w załatwieniu tej sprawy. Występuje mnóstwo przypadków, gdy dane osoby zajmują lokal po zmarłych rodzicach czy współmałżonku i wydaje im się, że skoro regulują rachunki, to nie muszą niczego zgłaszać. I tak przez długie lata.*

## Czy wiesz, że...

- gmina posiada prawie 37 tysięcy mieszkań komunalnych. Zamieszkuje w nich ponad 120 tysięcy osób.
- na lokale socjalne czeka już prawie cztery tysiące gdańszczan z czego 1640 rodzin stanowią te, którym należy wynająć lokal ze względu na to, że mieszkają w budynkach przeznaczonych do rozbiórki. Takich budynków w Gdańsku jest 617.
- ponad połowa gminnych budynków kwalifikuje się do remontu.

**Gdańsk.** Na szlaku cystersów

# Przez Oliwę do Pelplina

Wczoraj w Gdańsku zainaugurowano tworzenie cysterskiego szlaku turystyczno - kulturowego. Powstaje on pod patronatem Urzędu Marszałkowskiego, a także przeoratu cystersów w Gdańsku Oliwie.

Szlaki cysterskie wytyczane są w różnych województwach. Pomorski połączy m.in. następujące miejscowości: Żarnowiec, Gdańską Oliwę, Pelplin, Grudziądz, Chełmno, Koronowo, Byszewo i Toruń.

Autorką pomysłu jest Alicja Słyszewska, sekretarz Rady Koordynacyjnej Szlaku Cysterskiego w Polsce przy prezesie Polskiej Kongregacji Cystersów. Obecnie najważniejszym zadaniem jest oznakowanie trasy.

- Pod koniec tego roku zostanie wydany album poświęcony świątyniom i innym obiektom, które są lub były użytkowane przez ten zakon - zapewnił Wojciech Bonisławski, dyrektor Muzeum Narodowego w Gdańsku.

*(K.N.)*

**Kronika policyjna**

# 54 gramy

Nawet 6 tys. zł mogli zarobić dwaj 24-latkowie z Sopotu, przewożący samochodem 54 gramy haszyszu.

- Podczas kontroli drogowej przeszukaliśmy samochód seat cordoba, który przejeżdżał ulicą Łowicką w Sopocie - mówi nadkom. Mariusz Putno, rzecznik prasowy Komendy Miejskiej Policji w Sopocie. - Okazało się, że w samochodzie znajdowała się bardzo duża ilość narkotyku. Młodzi ludzie byli już wcześniej notowani.

Zatrzymanym grozi kara do 5 lat pozbawienia wolności. *(ola)*

**Przywidz.** Zmiany

# Opłaty

Mieszkańcy gminy Przywidz od czwartku będą musieli prawdopodobnie płacić za urzędowe dokumenty, niezbędne do wybudowania domu, czy kupna działki. Wójt Bożena Mielewczyk-Zawada złożyła projekt uchwały określającej stawki za wypisy z planów zagospodarowania przestrzennego. Jeśli Rada Gminy przegłosuje projekt, na dokument trzeba będzie wydać 40 zł. Na wypis z mapą 70 zł. *(ganark)*

Już w sobotę z Dziennikiem*
Słodkie serduszko - lizak CMOK walentynkowy prezent od firmy

* w Gdańsku, Sopocie i Gdyni

**SKM**
Informacja kolejowa:
628 51 70
Internet:
www.skm.pkp.pl

**ZKM Gdańsk**
Informacja:
341 00 21 (22,23)
Internet:
www.zkm.pl

**ZKM Gdynia**
Informacja:
0 801 174 194
Internet:
www.zkmgdynia.pl

**ALE JAZDA!**

Jeśli korzystasz z trójmiejskiej komunikacji i masz krytyczne uwagi, dzwoń do nas:

bezpłatna infolinia
**0 800 1500 39**

■ **W ogonku po znaczek.** Koniec miesiąca dla korzystających z biletów miesięcznych ZKM to prawdziwy koszmar. W punktach sprzedaży ustawiają się długie kolejki. Wielokrotnie zdarzało się, że rezygnowałem z zakupu. Ale jedno jest pewne - w Gdańsku tych punktów jest za mało. Wiem, że takie oblężenie przeżywają tylko od czasu do czasu, ale trzeba jasno stwierdzić, że to kwestia kiepskiej organizacji.

*Krzysztof z Gdańska*

■ **Jeszcze jeden rozkład.** Pracuję w każdy weekend i od pewnego czasu, w związku z trwającym w Gdyni remontem peronu, kolejki SKM kursują w tych dniach według zmienionego rozkładu. Jednak od pewnego czasu informacje dotyczące godzin odjazdu zwyczajnie znikają z tablic ogłoszeniowych. Wiedziałem nawet zbite szyby w gablotach i zerwane plansze. Wiem, że to wina chuliganów, ale bez aktualnej informacji kilkakrotnie ponad pół godziny czekałem na kolejkę.

*internauta Karol*

■ **Pilnują nas.** Często wracam wieczorami i przyznaję, że ostatnio na dworcach i w kolejkach SKM pojawia się coraz więcej patroli. Wcześniej panów spotykałem tylko... przed południem.

*internauta Przemek*

**Więcej opinii na stronach serwisu www.gdansk.naszemiasto.pl**

**PAMIĘTAJ!**
Serwis pasażerów trójmiejskiej komunikacji w każdy wtorek w „Dzienniku Bałtyckim"!

## Gdańsk. Problemy z zakupem znaczków ZKM

# Brak biletów

Nieprzyjemnie zaskoczeni byli mieszkańcy kilku gdańskich dzielnic, którzy w ostatnim czasie chcieli wykupić znaczki na bilety miesięczne ZKM. Poszukiwania miejsca na Zaspie, Przymorzu, Oliwie czy Jelitkowie, w którym mogliby to zrobić, mogło im zająć sporo czasu. - To skandal, że w tych dzielnicach czynny był tylko jeden punkt sprzedaży biletów na pętli autobusowej przy ulicy Doroszyńskiego w Oliwie - mówi Robert Pilanc z Gdańska. - Jeszcze w ubiegłym miesiącu w tym rejonie można było dostać znaczki w kilku punktach. Gdańszczanin nie zdobył ich też ani na Przymorzu, ani na oliwskiej pętli tramwajowej. W końcu trafił na ulicę Doroszyńskiego.

- Ustawiła się tam gigantyczna kolejka i niektóre znaczki się pokończyły - opowiada. - ZKM nie poinformował swoich klientów o zmianach w punktach sprzedaży. Podnieść ceny biletów o 15 procent potrafił, ale zadbać o ich dystrybucję już nie bardzo. *(pedr)*

Rys. Marek Wdziękoński

### To niemożliwe

**Izabela Kozicka Prus,** rzecznik ZKM

*- Prywatny przedsiębiorca, który dzierżawił od nas aż cztery punkty i prowadził sprzedaż biletów, przerwał nagle działalność tuż przed końcem stycznia. Był wobec nas nierzetelny i dlatego podziękowaliśmy mu za współpracę. Prowadzone są już rozmowy z nowymi kontrahentami na przejęcie tych punktów. Wszystkich pasażerów za tę niedogodność, wynikającą nie z naszej winy, przepraszam. Aktualną listę punktów sprzedaży biletów okresowych można znaleźć na naszej stronie interentowej www.zkm.gda.pl*

## Gdańsk. Autobusy odjeżdżają przed czasem

# Nie tak szybko!

Autobus powinien być szybki. Tę dewizę za bardzo wzięli sobie do serca niektórzy gdańscy kierowcy z gdańskiego Zakładu Komunikacji Miejskiej. - Na przystanku przy ul. Cieszyńskiego autobus linii C częściej odjeżdża przed czasem niż punktualnie - skarży się pan Łukasz z Chełmu. - Czasami nie ma go już pięć minut przed planowanym odjazdem. Podobnie jest, kiedy ten autobus wraca z Moreny.

Identyczny problem ma pan Krzysztof jeżdżący do centrum linią 186. - W ciągu ostatnich dwóch lat już kilkanaście razy zdarzyło mi się, że autobus wyjechał z przystanku Zagroble kilka minut za wcześnie - narzeka gdańszczanin. - W niedzielę muszę pracować, a autobusy jeżdżą wtedy co dwie godziny.

- Autobusy mają przyjeżdżać na przystanek punktualnie, nie może być mowy o szybszym odjeżdżaniu - twierdzi Izabela Kozicka Prus, rzecznik ZKM. - Gdy coś takiego się przytrafi, kierowca powinien stać na przystanku do czasu rozkładowego odjazdu. Niestety, abyśmy mogli podjąć jakiekolwiek kroki, potrzebujemy dokładnych danych - daty, godziny odjazdu, kierunku. W przypadku linii C, gdzie podano wymagane informacje, dysponujemy tachografem i na tym zapisie nie ma żadnych odchyleń czasowych. *(pedr)*

## Gdańsk. Potrzebne połączenie do ulicy Wilanowskiej

# Czekając na autobus

Przynajmniej dwa lata poczekają mieszkańcy Ujeściska na połączenie autobusowe końca ul. Wilanowskiej z resztą miasta.

- Codziennie muszę pokonać około kilometra, aby dojść do najbliższego przystanku autobusowego, który znajduje się przy ulicy Łódzkiej - mówi pani Joanna, mieszkanka ulicy Wilanowskiej na gdańskim Ujeścisku. - Co prawda do Wilanowskiej dojeżdżają planetobusy, jednak zatrzymują się one na początku tej ulicy. Ci, którzy mieszkają dalej, muszą niestety iść.

O problemach bardzo wielu mieszkańców tej części miasta pisaliśmy już na naszych łamach w marcu ubiegłego roku. Szczególnie wiosną i jesienią pokonywany przez nich odcinek do najbliższego przystanku zamienia się w „drogę przez mękę". „Dziennik" postanowił sprawdzić, jak wygląda kwestia uruchomienia nowego połączenia. W tej sprawie próbowaliśmy skontaktować się z Antonim Szczytem, wicedyrektorem Wydziału Gospodarki Komunalnej gdańskiego magistratu, jednak ten do 14 lutego przebywa na urlopie. Informacji w tej sprawie udzielił nam Błażej Słowikowski, z Referatu Informacji i Komunikacji Społecznej UM.

Info.: Berg

- Autobus mógłby zacząć kursować już jutro - przekonuje Słowikowski. - Niestety nie wyjedzie on z zajezdni, dopóki nie zostanie zmodernizowany odcinek ulicy Wilanowskiej i Łódzkiej. Te przedsięwzięcia zostały zapisane w Wieloletnim Planie Inwestycyjnym na rok 2007. *(vir)*

**Przystanek Dziennik**
Serwis pasażerów trójmiejskiej komunikacji

### WAŻNE KOMUNIKATY

**GDAŃSK**

■ Od 30 stycznia z końcowego odcinka swojej trasy wycofana została linia autobusowa numer 189 kursująca od ulicy Wałowej do mleczarni Maćkowy. Powodem takiej decyzji jest obniżenie do 10 ton nośności mostu przy ulicy Starogardzkiej. W związku z tym 189 dojeżdża tylko z pętli autobusowej przy ulicy Gościnnej, a stamtąd w kierunku mleczarni pasażerów zabierają mniejsze pojazdy ZKM oznaczone numerem 989. Z tego samego powodu autobusy nocne linii N5 nie podjeżdżają pod mleczarnię.

■ Skróciła się natomiast trasa autobusów oznaczonych numerem 175. Zamiast z Wałowej do Borkowa, dojeżdżają one tylko do mleczarni Maćkowy. Powodem takiej sytuacji jest brak zgody gminy Pruszcz Gdański na współfinansowanie tej linii.

**SOPOT**

■ Od 1 lutego za przejazd środkami komunikacji miejskiej w Sopocie na liniach zwykłych pasażerowie płacą o ponad 9 proc. więcej. Bilet pełnopłatny jednorazowy drożeje o 20 gr i kosztuje 1,80 zł. Ulgowy po podwyżce kosztuje 90 groszy, czyli o 10 groszy więcej niż dotychczas. Bez zmian pozostają ceny biletów na linie pospieszne - wynoszą 2 zł (1 zł ulgowy).

**GDYNIA**

■ Przypominamy, że od 17 stycznia między gdańskim lotniskiem im. Lecha Wałęsy w Rębiechowie i Dworcem Głównym w Gdyni kursuje nowa linia autobusowa 510. Jej rozkład dopasowany jest do rozkładu tanich linii lotniczych WizzAir do Londynu. W związku z tym autobus wykonuje tylko jedną parę kursów - o 9.35 odjeżdża z gdyńskiego dworca i o 11.30 z Rębiechowa. Nieco inaczej kursować będzie on w czwartki. Zamiast o 11.30 odjedzie z lotniska o 12.05. Bilety kosztują 3,50 zł normalny i 1,75 zł ulgowy.

■ ZKM Gdynia podwyższył cenę biletów 24-godzinnych. Kosztują one 9 złotych, a nie jak do tej pory 8 zł. Pasażerowie, którym pozostały stare bilety 24-godzinne mogą wymieniać je w punktach sprzedaży biletów ZKM w Gdyni: w Biurze Obsługi Klienta przy ul. Kilińskiego 16 (róg Władysława IV), przy pl. Konstytucji, pl. Kaszubskim i węźle Franciszki Cegielskiej.

■ Linie autobusowe 01, 141, 153 i 700 zmieniły swój rozkład. I tak bezpłatna linia 01 z Urzędu Miasta do hipermarketu Tesco na Chyloni jeździ nową trasą - przez Śródmieście, Grabówek i Chylonię, zatrzymując się przy ulicy 10 Lutego. W przeciwnym kierunku trasa nie uległa zmianie, jednak autobus nie zatrzymuje się na Witominie. Zwiększyła się natomiast częstotliwość kursów. Autobusy linii 141 wykonują dwa dodatkowe kursy w godzinach porannych. Linia 153 natomiast kursuje według całkowicie zmienionego rozkładu jazdy. Pojazdy oznaczone numerem 700 odjeżdżają z Fikakowa w kierunku zajezdni o 3 minuty wcześniej, czyli o 21.35.

**SKM**

■ Jeszcze przez trzy najbliższe weekendy pasażerowie pociągów SKM mogą spodziewać się utrudnień. Ich powodem jest modernizacja peronu na stacji Gdynia Redłowo. W związku z prowadzonymi pracami kolejki kursować będą rzadziej. Dokładny weekendowy rozkład SKM dostępny jest w gablotach peronowych i na stronie internetowej - www.skm.pkp.pl.

• Od wczoraj SKM dociera do Iławy i częściej jeździ do Elbląga. Do obu miast jeżdżą po cztery pary nowych pociągów. Dzięki nim można dojechać na godzinę 6 do pracy w Trójmieście lub w Specjalnej Strefie Ekonomicznej w Tczewie i wrócić po godzinie 22. Dzięki nowym możliwościom przesiadek powstało kilkadziesiąt dodatkowych połączeń, głównie z Trójmiastem.

**Z sądu.** Proces rozpoczęty

# Szukanie winnego

WRACAMY DO TEMATU

**Marek Patelczyk zapala znicze przy urnie Ani. Dla niej także walczy o zmiany w prawie.** Fot. Sławomir Prasznik

Rok temu w naczepę uszkodzonego i zajmującego cały pas trójmiejskiej obwodnicy TIR-a uderzył fiat. W wypadku zginęła 26-letnia Anna Majchrzak, jadąca jako pasażerka fiata. Teraz ktoś musi zostać ukarany. Ponieważ trudno pociągnąć do odpowiedzialności przepisy, na ławie oskarżonych zasiadł wczoraj ojciec Ani. Przed Sądem Rejonowym w Gdyni broni go adwokat, syn oraz członkowie utworzonego po tragedii stowarzyszenia „Ania- Bezpieczna Droga".

– Chcemy wykazać, że zawinił system. Uszkodzony TIR był źle oznakowany i stwarzał ogromne zagrożenie przez kilka godzin – tłumaczy Marek Patelczyk, pełnomocnik stowarzyszenia. – Aby takie sytuacje się nie powtarzały apelujemy o wyobraźnię i pilne zgłaszanie wszelkich utrudnień na drodze pod numer Centrum Ratownictwa 112.

Z zeznań świadków wynika, że kierowca TIR- a nie dość dokładnie oznakował pojazd. Trójkąt ostrzegawczy znaleziono kilkanaście metrów od miejsca zdarzenia podczas, gdy powinien on znajdować się minimum 50 metrów za samochodem. 22-letni Przemysław O. po raz pierwszy wyruszył w trasę tak dużą ciężarówką. Winę właściciela TIR-a, który kazał czekać kierowcy na mechanika jadącego z Bydgoszczy oraz Przemysława O. ocenią biegli sądowi.

*(jado)*

**Urząd Miasta.** Problemy radnych opozycji

# Dwie kasty rady?

**Andrzej Czaplicki** Fot. T. Bolt

Część opozycyjnych rajców Rady Miasta Gdyni twierdzi, że nie może pracować w wybranych przez siebie komisjach RM. Ich zdaniem, radni rządzącej w mieście „Samorządności" blokują im tę możliwość lub nawet narzucają pracę w innych komisjach.

Radna Jolanta Kalinowska (SDPL) grozi, że skieruje sprawę do Trybunału Praw Człowieka w Strasburgu, na razie wysłała protest do wojewody pomorskiego. Mimo jej sprzeciwu, głosami większości rady, włączono ją bowiem do komisji gospodarki mieszkaniowej, a zakazano pracy w komisji zdrowia, pomocy społecznej i rodziny.

– Odmówienie mi prawa pracy w tej komisji i wcielenie mnie na siłę do innej oznacza, że w Radzie Miasta funkcjonuje podział na radnych pierwszej i drugiej kategorii – mówi Kalinowska. – Ci pierwsi, z „Samorządności", sami mogą wybierać komisje. Radnym opozycji takie prawo się blokuje. Ta jakaś bzdura! Z racji doświadczenia powinnam pracować właśnie w komisji zdrowia, pomocy społecznej i rodziny. Od wielu lat pomagam ludziom, współpracuję ze szkołami, domem dziecka i MOPS. W tej komisji pracowałam w poprzedniej kadencji i nikt mi nie zarzucał, że robiłam coś źle.

W podobnej sytuacji jest Andrzej Czaplicki (PiS). Chciałby pracować w komisji rewizyjnej, lecz nie został zaakceptowany przez klub „Samorządności".

Zgodnie z sejmową ustawą o samorządzie, w pracach komisji rad miast i gmin mogą brać udział przedstawiciele wszystkich klubów. W Gdyni jednak statut rady skonstruowano tak, że klub tworzyć może minimum pięciu radnych. Liczby tej nie posiada ani PiS, ani SDPL.

– To jednak nie jest kwestią statutów i ustaw, lecz kultury politycznej, która nakazywałaby, żeby w warunkach demokracji dopuścić do głosu przedstawicieli wszystkich opcji – mówi Andrzej Czaplicki. – Radni „Samorządności" wyszli z założenia, że silny bierze całość.

Liderzy „Samorządności" uważają jednak, że radnym opozycji nie dzieje się krzywda.

– Komisji zdrowia, pomocy społecznej i rodziny jest najliczniejsza. Nie możemy dopuścić, że cała rada chce pracować w jednej komisji, bo inne też muszą funkcjonować – mówi Stanisław Szwabski, przewodniczący Rady Miasta Gdyni. – Jeśli chodzi o komisję rewizyjną, jest w niej już jeden radny opozycji, Adam Borkowski. Skoro większość rady uznała, że nikt inny nie jest potrzebny, trudno polemizować ze zdaniem demokratycznie wybranej rady.

*Szymon Szadurski*

## Tak mówi statut

Według obowiązującego do niedawna statutu Gdyni, w każdej komisji mogło pracować aż 9 radnych. W komisji zdrowia, pomocy społecznej i rodziny było więc wolne miejsce dla radnej Kalinowskiej, ale pracować jej tam nie pozwolono. W nowo przyjętym statucie liczbę radnych w komisjach ograniczono do 8. Jednak, gdy nie zaakceptowano Kalinowskiej, w komisji znalazło się miejsce dla nowego radnego „Samorządności", lekarza Tomasza Gorczyńskiego.

## Nie tak szybko

Aby wysłać skargę na państwo polskie do Trybunału Praw Człowieka w Strasburgu, wcześniej trzeba wykorzystać wszelkie kroki prawne w kraju. Dopiero, gdy wszystkie kompetentne organy odmówią pomocy, może dochodzić sprawiedliwości na forum międzynarodowym. Skargi z Polski dotyczą najczęściej opieszałości sądów. Zdarzało się, że Polska przegrywała już postępowania przed trybunałem i z budżetu państwa musiały być wypłacane skarżącym odszkodowania.

**Gdańsk.** Pomożemy znaleźć doktora

# Idź do specjalisty

Oto dalszy ciąg listy trójmiejskich gabinetów, które zawarły kontrakty z Narodowym Funduszem Zdrowia. Dla ubezpieczonych pacjentów oznacza to możliwość leczenia za darmo.

**Poradnie ginekologiczne dla dziewcząt**
1. NZOZ Śródmieście, ul. Żwirki i Wigury 14, tel. 660-88-34
2. NZOZ Przychodnia Orłowo, ul. Wrocławska 54, tel. 668-01-60
3. Euromedicus Spółka z o.o., ul. Czechosłowacka 3, tel. 660-81-70

**Poradnie hematologiczne**
1. NZOZ Wzgórze Św. Maksymiliana, ul. Legionów 67, tel. 699-35-73
2. Specjalistyczna przychodnia lekarska „Śródmieście", ul. Armii Krajowej 44, 782-03-17
2. Przychodnia Orłowo, ul. Wrocławska 54, 668-01-60

**Przychodnie kardiologiczne**
1. Szpital Miejski im. J. Brudzińskiego, ul. Wójta Radtkego 1, 620-75-01
2. Szpital Morski im. PCK, ul. Powstania Styczniowego 1, 69-98-119
3. Gabinet Internistyczno-Kardiologiczny dr med. Alina Wasilewska-Piepiorka, ul. Legionów 107E/1, 622-94-34
4. Przychodnia Obłuże, ul. Sucharskiego 2, 665-22-66
5. Specjalistyczna przychodnia lekarska „Śródmieście" Spółka z.o.o, ul. Armii Krajowej 44, 782-03-17
6. Niepubliczny Zakład Opieki Zdrowotnej „Przychodnia Dąbrowa -Dąbrówka", ul. Sojowa 22, 629-69-96
7. Akademickie Centrum Medycyny Morskiej i Tropikalnej Samodzielny Publiczny Szpital Kliniczny Akademii, ul. Powstania Styczniowego 9 B 058 699-85-90

**Poradnie diabetologiczne**
1. NZOZ Wzgórze Św. Maksymiliana, ul. Legionów 67, tel. 699-35-73
2. Specjalistyczna przychodnia lekarska „Śródmieście", ul. Armii Krajowej 44, 782-03-17
2. Przychodnia Dąbrowa -Dąbrówka, ul. Sojowa 22, 629-69-96

**Poradnie endokrynologiczne**
1. Zakład Opieki Zdrowotnej Poliklinika Evi-MED, ul. Bp. Dominika 16-22, 622-95-10
2. Przychodnia Dąbrowa -Dąbrówka, ul. Sojowa 22, 629-69-96
3. Akademickie Centrum Medycyny Morskiej i Tropikalnej Samodzielny Publiczny Szpital Kliniczny Akademii, ul. Powstania Styczniowego 9 B, 699-85-90
4. Poradnia endokrynologiczno-ginekologiczna - specjalistyczna przychodnia lekarska „Śródmieście", ul. Armii Krajowej 44, 782-03-17

**Poradnie fryzjatryczne**
1. Specjalistyczna przychodnia lekarska „Śródmieście", ul. Armii Krajowej 44, 782-03-17
2. Poradnia fryzjatryczna dla dzieci, NZOZ „Śródmieście", ul. Abrahama 57, 621-62-51

**Liceum jezuitów.** Basen już działa

# Wodna dyskoteka

**Z krytego basenu mogą korzystać już nie tylko uczniowie.** Fot. Tomasz Bolt

Rozpoczęły się zajęcia na krytej pływalni w oddanym z początkiem stycznia Centrum Sportowo-Integracyjnym Staś przy ul. Tatrzańskiej. Obiekt należy do Gimnazjum i Liceum Jezuitów. Teraz, oprócz uczniów szkoły jezuickiej, z basenu mogą korzystać uczniowie innych gdyńskich szkół. W ramach umowy z Urzędem Miasta Gdyni na pływalni odbywać się będą również zajęcia terapeutyczne dla niepełnosprawnych.

Jak zapewnia Wojciech Żmudziński, dyrektor Gimnazjum i Liceum Jezuitów, zajęcia będą bezpłatne. Mieszkańcy Działek Leśnych, którzy należą do parafii św. Stanisława Kostki mogą także popływać. Wystarczy, że przyłączą się do grupy „Akcji Parafialnej". Dodatkowo planowany jest wodny aerobic, a dla zainteresowanych organizacja urodzin czy imienin.

– Na basenie moglibyśmy zrobić nawet dyskotekę – śmieje się dyrektor GiLJ Wojciech Żmudziński. *(er)*

**ZKM.** Nowe pojazdy

# Cztery do setki

Od wczoraj po Gdyni jeździ 196 pojazdów niskopodłogowych. W trasę ruszyły: nowy autobus solaris urbino 12 oraz trolejbus mercedes 0405N. – Niedługo osiągniemy imponującą liczbę 200 pojazdów niskopodłogowych – zaciera ręce Marcin Gromadzki, rzecznik ZKM.

I autobus i trolejbus są wyjątkowe. Solaris urbino 12 jest komfortowy i ekonomiczny. Jako pierwszy bowiem w gdyńskiej sieci został wyposaży w sześciostopniową, automatyczną skrzynię biegów.

– Powoduje to płynną jazdę i cichą pracę silnika – mówi Gromadzki. – Autobus ma niesamowite przyspieszenie, spala zaledwie 30 litrów paliwa na sto km. Inne autobusy miejskie mogą go zużywać nawet 45 litrów.

Ciekawy jest również trolejbus, kursujący na linii 20, 22 i 26. To drugi z serii pojazdów wyprodukowanych w Gdyni według nowatorskiego pomysłu Przedsiębiorstwa Komunikacji Trolejbusowej. Fachowcy z PKT postanowili w ramach eksperymentu, ze względów ekonomicznych, przerabiać niskopodłogowe mercedesy na trolejbusy. Pomysł okazał się strzałem w dziesiątkę i pociągnął za sobą liczne w milionach złotych oszczędności. Oprócz Gdyni trolejbusów mercedes 0405N, nie zobaczymy nigdzie na świecie. *(sz)*

**Solaris urbino 12 na trasie linii 159.** Fot. Tomasz Bolt

## Z POLICJI

### Demolka

RUMIA. Zdemolowane mieszkanie, rozbity telewizor, zniszczone drzwi to pozostałości po przedświątecznych popisach rumianina, który miał problemy z trafieniem do swojego mieszkania. Mężczyzna po zakrapianej imprezie wszedł na klatkę schodową, stanął przed drzwiami pierwszego z brzegu mieszkania i zaczął się dobijać. Mieszkańcy poinformowali zdenerwowanego pana, że to nie jest jego mieszkanie. Nie pomogło. Postanowił sprawdzić, czy w środku są chociaż jego klucze. Przeprowadził przegląd szafek, zrzucił telewizor. Właściciel mieszkania ocenił straty na ok. tysiąc złotych. Rumianin został zatrzymany i przewieziony do Policyjnej Izby Zatrzymań w Wejherowie.

### Ukradli bażanty

RUMIA. Miłośnicy szlachetnego drobiu włamali się na posesję rumskiego hodowcy ptactwa i ukradli mu z kurnika 6 bażantów. Policja nadal szuka sprawców. Nie wiadomo, czy ptaki skradziono na handel czy do własnego użytku.
– Jeśli ktoś u sąsiadów czy znajomych zobaczy bażanty, czy usłyszy, że ptaki oferowane są trójmiejskim restauratorom, to jesteśmy tym zainteresowani – mówi podkom. Tadeusz Cejnowa, zastępca komendanta rumskiej policji. *(aga)*

**Gdynia.** E-maile z poparciem

# Nocny kurs

Agnieszka Sobierajska razem z innymi mieszkańcami Dąbrowy walczy, aby autobus 410 kursował w pobliże jej domu.

Fot. Sławomir Piasecznik

Mieszkańcy najwyżej położonej części Dąbrowy chcą, by nocne autobusy 410 i 430 zmieniły trasy. Rozpoczęli już akcję zbierania podpisów. Na razie prowadzą ją w Internecie, zbierając e-maile poparcia pod adresem nocny410@wp.pl. Sygnały chcą przekazać do Zarządu Komunikacji Miejskiej w Gdyni.

Mieszkańcy postulują, aby autobusy jadące z centrum Gdyni oraz z Kaczych Buków kursowały nie tylko ul. Rdestową, ale wykonały też dodatkową pętlę na pobliską ul. Miętową. Wtedy osoby mieszkające w części dzielnicy domków jednorodzinnych miałyby bliżej do domu.

– Jesteśmy niezadowoleni, że wysiadając z autobusu nocnego 410 i 430 przy skrzyżowaniu ul. Nowowiczlińskiej i Rdestowej musimy dobre kilkanaście minut iść pieszo, niejednokrotnie przy bardzo brzydkiej pogodzie, nie wspominając już o bezpieczeństwie – twierdzi Michał Capierzyński, jeden z organizatorów akcji. – Problem osób wracających w nocy z centrum Gdyni na Dąbrowę dotyczy młodzieży i dorosłych. Jeździmy o tej porze do i z pracy, dworca PKP czy kina, teatru lub dyskoteki.

Zdaniem przedstawicieli Zarządu Komunikacji Miejskiej pretensje mieszkańców są nieuzasadnione.

– Autobusy nocne nie dojeżdżają do wszystkich punktów miasta. Omijają m. in. Płytę Redłowską i osiedle Moniuszki, gdzie mieszka więcej osób niż przy ul. Miętowej – mówi Marcin Gromadzki, rzecznik ZKM. – Wprowadzenie rozwiązania proponowanego przez osoby zbierające podpisy nie tylko rozzłościłoby mieszkańców Dąbrówki, którzy wracaliby autobusem nocnym do domu 8 minut dłużej, ale także spowodowałoby konieczność wysłania na trasę 410 dodatkowego autobusu. A to wiąże się z dużymi nakładami finansowymi. Nie udałoby się ich pokryć ze sprzedaży biletów. W tej części Dąbrowy, gdzie są domy jednorodzinne, nie ma dużej liczby pasażerów.

*Szymon Szadurski*

**Gdynia.** Darmowe ślizganie

# Pod dachem taniej

Dach w najwyższym punkcie będzie miał 10 m wysokości.

Fot. Tomasz Bolt

Dach nad lodowiskiem przy MDK jest już prawie gotowy. Kosztował 219 tys. zł. Wczoraj rozpinana była ogromna płachta brezentu. Oprócz dachu, w najwyższym miejscu wznoszącego się na wysokość 10 m, lodowisko będzie miało ściany.

– Kiedy będzie ładna pogoda, można będzie je podnieść na wysokość 2,5 metra. Tak, żeby łyżwiarze widzieli co się dzieje i żeby gdynianie mogli oglądać ich popisy – mówi Eugeniusz Korek, dyrektor MDK w Gdyni, opiekujący się lodowiskiem.

Dach lodowisku potrzebny jest, żeby... było taniej. Dzięki niemu nad taflą ma powstać coś w rodzaju gigantycznej lodówki, która pozwoli na zmniejszenie kosztów użycia agregatu do mrożenia lodu.

Wielkie otwarcie 10 lutego o godz. 14. Po części artystycznej, przez dwie godziny ślizgać się będzie można za darmo. *(aga)*

**Gdynia.** Zacznij zbierać śmieci

# Będą wystawki

Jeśli masz zbędne rupiecie, typu szafa, kanapa, telewizor wstrzymaj się z wywiezieniem ich na wysypisko, a zaoszczędzisz. Już wiadomo, że wystawki odpadów wielkogabarytowych będą. Jeśli nie dwie, to przynajmniej jedna – wiosenna.

– Zarezerwowaliśmy w budżecie 294 tys. zł, a Komunalny Związek Gmin „Dolina Redy i Chylonki" rozpisuje przetarg na organizację wystawek – mówi Ewa Łowkiel, wiceprezydent Gdyni. – Teraz wszystko zależy od oferentów. Jeśli ktoś, w ramach wyznaczonej kwoty, zdecyduje się przeprowadzić dwie wystawki, odpady wielkogabarytowe zabierzemy wiosną i jesienią. Jeśli nie, przeprowadzimy tylko wystawkę wiosenną. Nie możemy zostawić gdynian, robiących wiosenne porządki, bez pomocy.

Fot. Tomasz Bolt

Wystawki od lat cieszą się wielkim powodzeniem.

– Niestety, ich koszty rosną w zastraszającym tempie – dodaje Ewa Łowkiel. – Jeszcze w 2002 r. za 200 tys. zł można było przeprowadzić dwie tury. W ubiegłym roku tylko jedna tura kosztowała 158 tys. zł. Taki wzrost kosztów związany jest z rosnącymi opłatami za składowanie odpadów na wysypisku – od 2002 roku urosły one o ponad 100 procent.

*Agata Grzegorczyk*

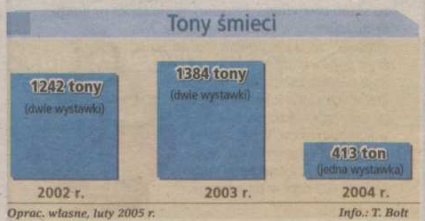


**Gdynia.** Konkurs rozstrzygnięty

# Pomoc na ulicy Pawiej

Wyprowadzka Domu Pomocy Społecznej z ulicy Legionów nabiera realnych kształtów. W gdyńskim magistracie rozstrzygnięty został konkurs, który miał wyłonić najlepszą koncepcję architektoniczno-konstrukcyjną nowego budynku i jak najpiękniej wpisać ją w okolicę ul. Pawiej na Pustkach Cisowskich. Tam bowiem stanąć ma nowa siedziba DPS. Jury konkursowemu najbardziej przypadł do gustu pomysł Autorskiej Pracowni Architektury „CAD" z Warszawy.

– Praca zdystansowała część konkurentów ceną, a część klasą architektury – mówi Marek Stępa, prezydent Gdyni, architekt z wykształcenia. – Autorzy zaproponowali prostą, a jednocześnie szlachetną formę, bez zbędnych zdobień narażających inwestora na dodatkowe koszty. Ich budynek robi przyjemne wrażenie na odwiedzającym. Patrząc na niego ma się poczucie, że w środku będzie bezpiecznie i miło.

Pensjonariusze DPS przy ul. Legionów remontu budynku, a najlepiej przeprowadzki w inne miejsce, domagali się od dawna. W starym budynku najbardziej brakowało im windy. Dla niektórych, szczególnie poruszających się na wózkach inwalidzkich, schody były barierą nie do przejścia. Innym brakowało spokoju. Okolica, kiedyś cicha intensywnie się rozbudowuje, a ul. Legionów jeździ coraz więcej samochodów.

– Stąd lokalizacja na Pustkach Cisowskich, tam będzie spokojniej – dodaje Marek Stępa. – I co ważne, budynek choć jednopiętrowy będzie miał windę.

Koszt inwestycji, według szacunków autorów zwycięskiej koncepcji, ma zamknąć się kwotą 4,5 mln złotych.

*Agata Grzegorczyk*

Tak będzie wyglądał Dom Pomocy Społecznej przy ul. Pawiej.

Projekt Autorskiej Pracowni Architektury „CAD" z Warszawy

Dziennik Bałtycki
z dostawą do domu rano
sprawdź
0 800 15 00 26
maksymalnie 91 gr*
*) cena kalkulowana za 1 egzemplarz „Dziennika" przy prenumeracie półrocznej na terenie Trójmiasta

# RADNI do tablicy

**Andrzej Baran, mieszkaniec Sopotu:** Nie kibicuję żadnemu radnemu, ponieważ nie spełnili oni swoich przedwyborczych obietnic. Mieli wybudować kolejne ścieżki rowerowe, ale tylko na pomyśle się skończyło. Sopot jest brudny, zaniedbany. Wszyscy radni powinni być wymienieni, chociaż nowa ekipa też niczego nie zmieni.

## Kazimierz Koralewski
gdański radny PiS

- ur. 19.12.1956 roku
- wykształcenie średnie, techniczne
- żonaty, dwie córki
- okręg wyborczy nr 1: Brzeźno, Nowy Port, Letnica, Młyńska, Stogi, Przeróbka, Krakowiec, Górki Zachodnie, Wyspa Sobieszewska, Rudniki, Olszynka, Orunia, św. Wojciech, Lipce
- przedsiębiorca

***- Pana program wyborczy zawierał bardzo ważny punkt dla pana okręgu - rewitalizację dzielnic. Jakie kroki udało się poczynić, aby poprawić ich stan?***

*- Najważniejsze dla mnie sprawy to kanał Raduni, który jest stopniowo zabezpieczany przed wylaniem. Jego stan jest podstawową sprawą dla być, albo nie być dzielnic, które są wzdłuż niego położone. Fundamentem rewitalizacji Dolnego Miasta jest skanalizowanie tego terenu. Projekt wodno-ściekowy, przygotowywany przez władze miasta, właśnie to przewiduje.*

***- A co z takimi obietnicami, jak zagospodarowanie pasa nadmorskiego?***

*- Od strony Brzeźna prace są prowadzone systematycznie, więc nawet radni nie musieli interweniować. Trochę gorzej jest ze Stogami i Wyspą Sobieszewską, ale mam nadzieję, że to się szybko zmieni.*

### Licznik Koralewskiego

**0** - tyle razy opuścił sesji Rady Miasta

**0** - tyle złożył zapytań

**4** - tyle złożył interpelacji

**1** - raz opuścił pracę komisji

### Podpowiadamy radnemu

**Iwona Nasiadka,** sprzedawczyni z Brzeźna

*- Brzeźno jest dzielnicą bardzo niebezpieczną. Dużo tu chuliganów i wałęsających się bez celu młodzieńców. Za mało dba się o bezpieczeństwo tej dzielnicy. Na ulicach powinno być więcej policji i patroli Straży Miejskiej. I więcej latarni. Brzeźno jest zdecydowanie za słabo oświetlone. Przydałyby się także remonty dróg, które są w strasznym stanie. Nie ma tu także miejsc, gdzie można pójść, żeby pobawić się z dzieckiem. Brakuje placów zabaw albo chociaż zielonych skwerków. Jedyne na co nie można narzekać to elewacje budynków. Wprawdzie wciąż wiele nie wygląda zbyt dobrze, ale przynajmniej widać, że ktoś coś robi w tej sprawie.*

### ■ Naszym zdaniem

*Radni PiS nie słyną z własnych inicjatyw. Powinni bardziej zainteresować się swoimi dzielnicami. Zadbać o mieszkańców. Jednak jest jedna rzecz, która odróżnia ich od wielu rajców - rozwaga, merytoryczna praca i dystans - którego zabrakło niestety w kwestii Wieloletniego Planu Inwestycyjnego. Nie poprę budżetu miasta, bo w WPI nie ma inwestycji, które zgłaszałem - mówił radny Koralewski. Nie zapominajmy więc o najistotniejszej rzeczy - budżet gminy ma służyć wszystkim gdańszczanom.*

*Katarzyna Włodkowska*

## Marek Łucyk
gdyński radny Samorządności

- ur. 18.10.1977 r.
- wykształcenie wyższe
- kawaler
- wybrany z dzielnic: Obłuże, Pogórze, Oksywie, Babie Doły
- radny drugiej kadencji, wcześniej szef pomorskiej młodzieżówki Akcji Wyborczej Solidarność i członek komisji krajowej Niezależnego Związku Studentów.

***- Co udało się panu zrealizować z planu wyborczego?***

*- Obiecywałem poprawę bezpieczeństwa, tereny rekreacyjne, remont ul. Bosmańskiej, zejście na plażę na Babich Dołach. Tę ostatnią inwestycję, w porozumieniu z miejscową radą dzielnicy, już udało się wykonać. Bosmańska też będzie remontowana, z budżetu miasta przeznaczono milion złotych na boiska na Pogórzu. Oprócz tego brałem aktywny udział w pisaniu statutu miasta i rad dzielnic.*

***- Jak jeszcze chce pan pomóc mieszkańcom?***

*- Cały czas będę walczył o kontynuowanie rozpoczętego już remontu ul. Złotej na Obłużu. Mieszka tam co prawda mało mieszkańców, jednak przy każdym większym deszczu część posesji zalewana jest przez wodę, piasek i muł. Tę sprawę po prostu trzeba załatwić. Oświetlenia wymaga też nieoświetlona aktualnie część ul. Płk. Dąbka.*

### Licznik Łucyka

**0** - tyle opuścił sesji Rady Miasta (na 27)

**0** - tyle opuścił posiedzeń komisji (na 54)

**0** - tyle złożył interpelacji

**2** - w tylu komisjach pracuje

### Podpowiadamy radnemu

**Marek Ambrosiewicz,** dyrektor Szkoły Podstawowej nr 28 w Babich Dołach

*- Radni miasta powinni dalej interesować się klifem na Oksywiu i Babich Dołach, aby ten unikatowy teren nie uległ degradacji. Oświetlenia wymaga też ul. Rybaków. W Babich Dołach i Oksywiu warto zagospodarować plażę. Generalnie jednak nie można powiedzieć, że w okolicy nic się nie dzieje. Cieszą nowe inwestycje, przede wszystkim budowa sali gimnastycznej przy V Liceum Ogólnokształcącym.*

### ■ Naszym zdaniem

*Marek Łucyk to jeden z najmłodszych, jednocześnie jednak i najaktywniejszych gdyńskich radnych. Drugą już z rzędu kadencję przewodniczy komisji statutowej. Pokazuje się na sesjach, często zabiera głos, jest otwarty dla mediów i mieszkańców. Jego pracę dla miasta można ocenić tylko pozytywnie.*

*Szymon Szadurski*

## Albert Śledzianowski
sopocki radny PiS

- ur. 14.11.1978 roku
- wykształcenie: wyższe, mgr politologii
- kawaler
- okręg wyborczy: Sopot Południe
- mieszka przy ul. Skłodowskiej-Curie
- wykonywany zawód: politolog, prowadzi działalność gospodarczą

***- Co udało się panu zrealizować przez te dwa lata?***

*- Cieszy mnie najbardziej, że udaje mi się pomagać mieszkańcom nawet w ich drobnych sprawach.*

***- Pomówmy o konkretach.***

*- Udało się zrealizować z grupą radnych budowę skate parku. W planach jest także inny obiekt tego typu. Staram się dbać o interes sopockiej młodzieży, bo sam jestem młody. W swoim programie wyborczym pisałem m.in. o konieczności stworzenia parku i miejsca rekreacji na niezagospodarowanych terenach oddzielających Sopot od Żabianki, o konieczności remontu ul. Polnej, czy utworzenia wreszcie nawierzchni na niektórych sopockich ulicach, np. ul. Sportowej. Zapisy dotyczące tych spraw znajdują się w planie inwestycyjnym miasta na najbliższe lata.*

***- Co się nie udało?***

*- Martwi mnie stan sopockich jezdni i chodników, brud i stan bezpieczeństwa na ulicach, brak koszy na śmieci i to, że miasto nie do końca wygląda, tak jak na kurort przystało.*

### Licznik Śledzianowskiego

**0** - tyle razy był nieobecny na sesjach (na 22)

**57** - tyle razy zabierał głos na sesji

**18** - tyle interpelacji złożył

**2** - tyle posiedzeń komisji opuścił (na 76)

### Podpowiadamy radnemu

**Wiesława Nowicka,** mieszkanka domu przy ulicy 3 Maja

*- Mieszkam w Sopocie już 45 lat. Widziałam jak miasto się zmienia, rozrasta i staje kurortem. Dziś jest naprawdę piękne. Czuję się tu bardzo dobrze. Myślę, że częściowo to także zasługa radnych. Mimo wieku nie przeszkadzają mi turyści i cieszę się, gdy jest ich wielu. Popieram działania zmierzające do zachęcenia ludzi, aby odwiedzali Sopot. Jednak w tej polityce jest sprzeczność. Sprzeczność jednej strony miasto chce, aby latem były tłumy, a nie dba o czystość na ulicach. Myślę, że trzeba zadbać głównie o to, aby właściciele sprzątali po ukochanych zwierzętach.*

### ■ Naszym zdaniem

*Albert Śledzianowski jest w radzie po raz pierwszy. Wykształcenie, które zdobył jak najbardziej upoważnia go do sprawowania mandatu radnego. Jest najaktywniejszym radnym, najwięcej mówi i najwięcej ma wątpliwości. Dociekliwy, bystry, inteligentny. Ma własne zdanie i potrafi go bronić. Przeciwnicy polityczni zarzucają mu demagogię i doszukiwanie się spisków tam gdzie ich nie ma. Jest jednym z najbardziej wdzięcznych przedstawicieli opozycji. Otwarcie potrafi krytykować politykę prezydenta miasta Jacka Karnowskiego.*

*Izabela Heidrich*

**Daniel Kowalek z Gdańska:** Z radnym Markiem Bumblisem miałem okazję zetknąć się osobiście. Uważam, że jest prawdziwym „gospodarzem domu" w swojej dzielnicy. Dzięki niemu poprawiło się otoczenie w mojej okolicy, m.in. położono nowy chodnik.

# Plebiscyt na najbardziej skutecznego samorządowca



KOMU KIBICUJĘ

Dziennik Bałtycki

www.naszemiasto.pl
serwis informacji lokalnych

wtorek 8 lutego 2005 r.

## Florian Mosa
radny klubu Samorządna Rumia

- ur. 24.12 1950 r.
- wykształcenie wyższe techniczne, inżynier budownictwa
- kawaler
- wybrany z Zagórza oraz ze Szmelty i Białej Rzeki
- mieszkaniec Zagórza
- wykonywany zawód - projektant

***- Które działania w tej kadencji były najważniejsze?***
*- Wspieranie inwestycji miejskich. Poprzez pracę w komisjach i głosowanie na sesji przyczyniłem się m.in. do rozpoczęcia przebudowy ul. Dąbrowskiego oraz do budowy trybun na stadionie. Poparłem również budowę basenu. Do bardzo ważnych uchwał należy też decyzja o sporządzeniu planów zagospodarowania przestrzennego poszczególnych dzielnic. Przyczyniłem się do wprowadzenia w Rumi systemu segregacji śmieci.*
***- Czy udało się panu zrealizować przedwyborcze obietnice?***
*- Częściowo. Przystąpiono do zagospodarowania boiska przy SP nr 10 oraz do niektórych inwestycji drogowych, m.in. budowy chodników. Niestety, niewiele udało się zrobić w najbardziej bolącej mieszkańców miasta sprawie dróg. Skromne możliwości budżetu sprawiają, że wiele ulic pozostaje nieutwardzonych. Nie udało mi się doprowadzić do bardzo potrzebnej budowy sali gimnastycznej w SP nr 10. Na tę inwestycję również brakuje pieniędzy w budżecie.*

### Licznik Mosy

| | |
|---|---|
| **1** - tyle razy był nieobecny na sesji (było ich 34) | **3** - tyle wniosków i zapytań złożył w tej kadencji |
| **5** - tyle razy opuścił posiedzenia komisji (było ich 80) | **3** - w tylu komisjach działa |

### Podpowiadamy radnemu

**Ryszard Białek,** mieszkaniec Zagórza

*- W rejonie ul. Polnej powinno się utworzyć ośrodek sportowo rekreacyjny dla młodzieży. W Janowie i na innych osiedlach funkcjonują boiska i różne urządzenia do gry w piłkę, a w tej części miasta nie ma nic. Tymczasem taki obiekt figuruje nawet w planie zagospodarowania miasta. Drugim ważnym zadaniem dla radnego jest udrożnienie przejazdu samochodów od ul. Polnej przez Włókienniczą do ul. Sabata, co odciążyłoby ruch na ul. Sobieskiego. Trzeci poważny problem to brak sali gimnastycznej w SP nr 10.*

### ■ Naszym zdaniem

*Radny Mosa po raz pierwszy zasiada w samorządzie miejskim i pewnie dlatego sprawia wrażenie nieco onieśmielonego swoją rolą. Bardzo poważnie traktuje pracę w Radzie Miejskiej, podejmuje przemyślane i konkretne decyzje. Sympatyczny, spokojny, wyważony, może nawet ostrożny w wypowiedziach. Zanim coś zrobi lub powie, dobrze się zastanowi. Na sesjach rzadko zabiera głos, raczej przyjmuje rolę uważnego obserwatora.*

*Anna Kuczmarska*

## Danuta Sikora
pruszczańska radna niezrzeszona

- ur. 01.07.1961 roku
- wykształcenie wyższe, zarządzanie i marketing
- mężatka, pięcioro dzieci
- okręg wyborczy Wschód
- mieszka na osiedlu Wschód
- prowadzi własne przedsiębiorstwo, pierwsza kadencja w RM, kandydowała z listy KKW SLD-UP

***- Co udało się osiągnąć w obecnej kadencji?***
*- Uchwalono plany zagospodarowania przestrzennego strategicznych rejonów Pruszcza, m.in. Centrum, ul. Zastawnej, osiedli Sady i Wschód. Można dzięki temu rozpoczynać inwestycje. Podczas zebrań komisji zabiegałam o niewydanie zgody na budowę hipermarketu. Nie udało się już jednak zablokować budowy salonu meblowego.*
***- Bycie radną i prowadzenie własnej firmy nie powoduje konfliktu interesów?***
*- Rozdzielam pracę zawodową i zajęcia w samorządzie. Nigdy nie wykorzystałam stanowiska. Doświadczenie przedsiębiorcy pozwala sprawniej działać w Radzie Miasta. Czas pomiędzy obowiązkami w firmie i urzędzie dzielę po równo. Nie opuściłam żadnej sesji, spotkania, czy szkolenia.*
***- Co jeszcze jest do zrobienia?***
*- Do uchwalenia pozostał jeden miejscowy plan zagospodarowania przestrzennego. Dodatkowo mnóstwo mniejszych lokalnych inwestycji . Najważniejsze jednak to przyciągnąć do miasta bogatych inwestorów.*

### Licznik Sikory

| | |
|---|---|
| **0** - tyle razy była nieobecna podczas sesji (na 27) | **2** - tyle razy interweniowała w sprawach mieszkańców |
| **8** - tyle pytań zadała podczas sesji | **0** - tyle razy była nieobecna podczas obrad komisji |

### Podpowiadamy radnej

**Szymon Pendlewski,** emeryt

*- Radna mogłaby wyjaśnić co dalej z 49 Pułkiem Śmigłowców Bojowych w Pruszczu. Problem dotyczy kilku tysięcy osób zatrudnionych w jednostce i przedsiębiorców dostarczających towary. Czy miasto jest przygotowane na planowaną likwidację jednostki? Należałoby również przemyśleć sens budowy drugiego wiaduktu i obwodnicy Pruszcza. Ma przecież powstać południowa obwodnica Gdańska. Te kilkanaście milionów złotych można by przeznaczyć na drobne inwestycje. Radna powinna również zdopingować strażników miejskich, by byli bardziej rygorystyczni.*

### ■ Naszym zdaniem

*Danuta Sikora z wykształcenia jest specjalistą od marketingu, z zamiłowania architektem i ekologiem. Troszczy się o los drobnych przedsiębiorców z osiedla Wschód. Zabiega też o wygodę potencjalnych inwestorów z zachodniej części miasta, forsując plany zagospodarowania przestrzennego. Przychodzi jej to bez trudu, jako że sama jest przedsiębiorcą i potencjalnym inwestorem. Wizje, śmiałe plany, rozmach... Tymczasem pod oknem rodzinnego domu, radna na dziurawą jak ser ulicę Emilii Plater.*

*Arkadiusz Gancarz*

**Plebiscyt.** Kto najwięcej zdziałał?

## Najskuteczniejsi

Nasz plebiscyt na najskuteczniejszego samorządowca nabiera rozpędu. Otrzymujemy coraz więcej kuponów z głosami na najbardziej i najmniej skutecznego samorządowca.

Na czym polega plebiscyt? My przedstawiamy Państwu, co Wasi radni zrobili przez ponad dwa lata kadencji, a Wy wybieracie tego, którego znacie z dobrej strony i tego, o którym nigdy nie słyszeliście.

Tylko od naszych Czytelników zależy, kogo pod koniec marca okrzykniemy najbardziej skutecznym radnym. Na kupony czekamy do 20 marca. Już dziś możecie głosować na swoich faworytów - nawet jeśli ich sylwetek nie przedstawiliśmy jeszcze na łamach naszej gazety.

Przy okazji uzupełniamy informacje o rumskiej radnej, której sylwetkę prezentowaliśmy wczoraj: Regina Mazurowska, ur. 1.04.1952 r., wykształcenie wyższe, dyplomowana nauczycielka historii w Gimnazjum nr 1 w Rumi, mieszka w Rumi Janowie, ma męża, córkę i syna, reprezentuje Janowo.

*(KAS)*

### Napiszemy jutro

W środę na stronie Radni do tablicy: Sławomir Kosakowski z Gdańska, Jacek Milewski z Gdyni, Ryszard Świątkowski z Sopotu, Jarosław Muszyński z Rumi i Stefan Leon Skonieczny z Pruszcza Gd.

### RADNI NA RING!

Zapraszamy do głosowania na radnych w internetowej zabawie Radni na Ring na stronach: **www.gdansk.naszemiasto.pl, www.gdynia.naszemiasto.pl, www.sopot.naszemiasto.pl**

naszemiasto.pl partner wp.pl

## Wygraj nagrody

Weź udział w naszym plebiscycie! Wytypuj najbardziej oraz najmniej skutecznego radnego. Wypełnij zamieszczony poniżej kupon, wpisując imię i nazwisko radnego oraz miasto, którego Radę reprezentuje. Uzasadnij swój wybór. Wpisz swoje dane: imię i nazwisko, adres, numer telefonu. Wypełnione kupony należy dostarczać osobiście lub pocztą do Biura Konkursów „Dziennika Bałtyckiego", 80-894 Gdańsk, ul. Targ Drzewny 9/11. Na Czytelników, którzy wezmą udział w plebiscycie czekają atrakcyjne nagrody: odtwarzacze DVD i aparaty cyfrowe.

*(AT)*

### kupon plebiscytowy

Radni do tablicy

**Najbardziej skuteczny radny**

imię i nazwisko .....

rada miasta .....

Uzasadnienie: .....

**Najmniej skuteczny radny**

imię i nazwisko .....

rada miasta .....

Uzasadnienie: .....

imię i nazwisko głosującego .....

adres .....

..... telefon .....

Wyrażam zgodę na przetwarzanie moich danych osobowych przez organizatora konkursu na cele z nim związane. podpis .....

## O Conradzie

W ramach nowego cyklu spotkań Ośrodek Conradowski zaprasza na wykład prof. Andrzeja Zgorzelskiego „Przygoda z tożsamością bohatera opowiadania Josepha Conrada Korzeniowskiego *Tajemny wspólnik*". **Dzisiaj, godz. 12, czytelnia książek w Bibliotece Wojewódzkiej, Targ Rakowy 5/6.**

## NA ŚLEDZIA!

Dzisiaj naszej imprezowej wyliczanki ciąg dalszy. Polecamy, gdzie wybrać się na „śledzika", jak ciekawie spędzić ostatni dzień karnawału.

Fot. archiwum

■ Mocne, rockowe brzmienia podczas dzisiejszej imprezy zafunduje nam studencki klub Orbital. Gospodarzem imprezy pod hasłem „Śledź Party" będzie DJ Perrva. **Godz. 21, klub Orbital, Gdańsk, ul. Leczkowa 18, tel. 347-26-76. Bilety: 5 zł. Dla studentów wstęp jest bezpłatny.**

■ Wszyscy, którzy wolą nieco spokojniejsze klimaty mogą wybrać się na koncert Janusza Pierzaka. Trójmiejski bard, poeta i satyryk przy akompaniamencie gitary zaprezentuje utwory ze swojej najnowszej płyty, zatytułowanej „Na ulicy Sztormowej". Należy tylko pamiętać, aby wcześniej zarezerwować telefonicznie stolik. **Godz. 17.30, Cafe Zaścianek, Sopot, ul. Haffnera 3, tel. 550-05-43. Wstęp wolny.**

■ Amatorzy wokalnych popisów mogą dzisiaj śledzika spędzić śpiewająco. Jednak jest jeden warunek - muszą lubić bluesa. Jam session w gdyńskim Blues Clubie poprowadzi zespół Debesters. **Godz. 19.30, Blues Club, Gdynia, ul. Portowa 9 tel. 621-09-43. Wstęp wolny.**

■ Na tradycyjną dyskotekę zaprasza gospoda Nahoru. Będzie można pobawić się przy największych tanecznych przebojach. Kto nie przepada za potrawami ze śledzia może spróbować czeskiej kuchni. **Godz. 21, Gospoda Czeska „Nahoru", Gdańsk, Długa 57, tel. 301-13-10. Wstęp wolny.**

*(a.a.)*

**Gdańsk.** Zobacz filmowe hity przed premierą

# Tańczą i boksują

**Trener i jego podopieczna, czyli Clint Eastwood i Hilary Swank. Za role w „Za wszelką cenę" nominowani zostali do Oscara.** Fot. Best Film

**Jennifer Lopez w „Zatańcz ze mną" gra instruktorkę tańca, która przywraca chęć do życia pewnemu statecznemu prawnikowi (Richard Gere).** Fot. SPI

Komedia romantyczna „Zatańcz ze mną" już w piątek wchodzi na nasze ekrany. Niecierpliwi mogą jednak już dzisiaj wybrać się obejrzeć najnowszą filmową bajkę z gwiazdorską obsadą. Występują Richard Gere, Jennifer Lopez i Susan Sarandon. Gere gra poważanego prawnika, męża i ojca rodziny, który próbuje odzyskać utraconą radość życia podczas lekcji tańca. Pokaz przedpremierowy odbędzie się dzisiaj w Multikinie (godz. 20).

Dzisiaj można także z wyprzedzeniem zobaczyć ostatnie dzieło Clinta Eastwooda „Za wszelką cenę". Gwiazdor na planie tego dramatu stanął za i przed kamerą - i za każdą z tych ról otrzymał nominację do Oscara (łącznie film zdobył ich siedem).

Film jest opowieścią o kobiecie, która próbuje osiągnąć sukces jako zawodowy bokser. Rolę główną zagrała Hilary Swank.

Premiera „Za wszelką cenę" 18 - lutego. Przedpremierowo film pokaże dzisiaj Krewetka (godz. 19.30).

**Mamy dla Was po podwójnym zaproszeniu na każdy pokaz, dzwońcie o godz. 12 pod nr 301-27-61.** *(ma)*

**Gdańsk.** Poćwicz z Grawitacją

## Warsztaty w Kolonii

Katarzyna Chmielewska, Bożena Eltermann, Anna Steller oraz Krzysztof „Leon" Dziemaszkiewicz czyli Studio Grawitacja i Teatr Cynada zapraszają do Kolonii Artystów (Gdańsk, ul. Doki 1) na dwudniowe warsztaty taneczne. Serwowane będą m.in. dynamika ruchu, technika tańca współczesnego, choreografia, kompozycja, aktorstwo, improwizacja, plastyka ruchu, stretching.

Warsztaty odbywać się będą dwa dni: 12 i 13 lutego. Liczba uczestników ograniczona do 20 osób; decyduje kolejność zgłoszeń, a te są przyjmowane **tylko do 10 lutego.** Całość kosztuje 150 zł, jeden dzień 90. Zajęcia będą filmowane i fotografowane, mogą być później udostępnione. Zakończenie warsztatów planuje się na 13 lutego, wieczorem. Będą się na nie składać prezentacje uczestników, projekcje filmowe, bar.

**Zgłaszać swój udział można telefonicznie pod numerami: 301-80-81, 48 502-387-661.** *(tas)*

**Gdańsk.** Studenci i dyplomanci na ASP

## Dwa spojrzenia na detal

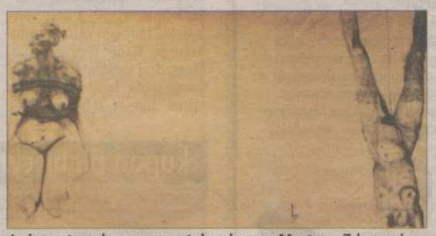
**Jedna z trzech monumentalnych prac Martyny Zdanowicz (IV r. grafiki), technika mieszana.** Fot. Grzegorz Mehring

Akademia Sztuk Pięknych zaprasza na pokazy rysunków swoich studentów (klasa prof. Marii Targońskiej) oraz prac dyplomantów licencjackich studiów z fotografii (klasa prof. Witolda Węgrzyna).

Prezentowane dokonania Pracowni Rysunku Wieczornego prof. Targońskiej to rzeczy wielkiego formatu, zawieszone wysoko, a więc gubiące mało istotne detale. Ich autorami są studenci trzeciego i czwartego roku malarstwa i grafiki. Wszystkie warte obejrzenia, ale niektóre są wręcz doskonałe. Np. trzy papiery Martyny Zdanowicz. Naprzeciw niej - rysunki Kamila Liska, zwłaszcza środkowy. Łatwo rozpoznać trzy akty Aleksandry Arabskiej (rekwizyty modelki: krzyż, lustro, dzbanek), przykuwa uwagę akt kobiety z uniesionym ramieniem Agaty Nowosielskiej.

Dyplomy prof. Węgrzyna to też popisy konceptu, techniki. Ale przede wszystkim dowody niesłychanej wrażliwości dyplomantów na detal.

Na przykład zwyczajny „Szkic do autoportretu" Agnieszki Glinki, filozofująca seria „Poezja" Jakuba Kaniuki czy błyszczące szlachetną prostotą „Rozpoznawanie Japonii" Agnieszki Pagińskiej. A w holu na dole witają nas czterej jeźdźcy (Apokalipsy?) Wojciecha Sęczawy.

**Wystawy studentów i dyplomantów czynne będą co najmniej 3 tygodnie. Akademia Sztuk Pięknych, Gdańsk, Targ Węglowy, aula na I piętrze i przed rektoratem, otwarte w godz. 10-18. Wstęp wolny.**

*Tadeusz Skutnik*

**Gdynia.** Wykupują bilety na „12 ławek"

## Hip-hop chwycił

**Musical hip-hopowy Jarosława Stańka podbija publiczność trójmiejską.** Fot. Sławomir Fabiański

Pierwsze recenzje są entuzjastyczne. Okazuje się, że mariaż poważanego i zacnego gatunku musicalowego i szaleństwa hip-hopu zdał egzamin. „12 ławek" w reżyserii Jarosława Stańka i z jego choreografią spodobał się nawet premierowej publiczności „pod krawatem" nie przyzwyczajonej do ulicznego stylu i luzu. Kto na premierę nie zdążył może nadrobić zaległości w tym tygodniu. Spektakl grany będzie codziennie aż do soboty o godz. 19.30. Ale trzeba się spieszyć z rezerwacją biletów: na przedstawienie piątkowe miejsc już nie ma, na sobotę zostało ich zaledwie kilkanaście.

**Wt.-sob., 8-12.02, Teatr Muzyczny, Pl.Grunwaldzki 1, tel. 620-95-21. Bilety: 50-40 zł (n.) i 30-24 zł (u.).** *(ma)*

## WAŻNE TELEFONY

**TAXI**

DAJAN Taxi zaprasza. Korzystajcie z naszych taksówek. Rabat. 0800-197-797, 96-28

**POSIŁKI NA TELEFON**

KRÓLEWSKA, 301-58-90, pizze gratisowe, www.krolewska.com.pl

Pizzeria NAPOLI, 20% taniej, 301-41-46

**RÓŻNE**

Weterynaryjne wizyty domowe, całodobowo, 559-89-56

**ZAKŁADY POGRZEBOWE**

**GDAŃSK**

PPU ZIELEŃ Sp. z o.o.
(dawne Miejskie Przedsiębiorstwo Zieleni)
Gdańsk-Wrzeszcz, Partyzantów 76
- całodobowe usługi
- własna chłodnia
- ZAKŁAD KREMACJI
- przewóz zwłok
- 341-73-35, 341-20-71
0601-84-66-16

Miejski Zakład Zieleni
Gdańsk Wrzeszcz
Partyzantów 27
- całodobowe usługi pogrzebowe,
345-12-99, 341-30-02;

Pogotowie Pogrzebowe – całodobowe usługi 94-35;

Syriusz – całodobowo, chłodnia, Żaspa, 761-81-83

Usługi Pogrzebowe Tanatos, Jaskółcza 3, tel. 305-56-37, przewozy zwłok całodobowo

**SOPOT**

Andrzej Kolbek, Sopockie Centrum Pogrzebowe, Sopot, Niepodległości 804A, 550-68-70 całodobowo.

Azubis! Gizela Zdyń, całodobowe, 555-07-31 Sopot, ul. Abrahama 27

Biuro OBOL
pociąga kompleksowa - najtaniej negocjujemy ceny
Sopot, 551-32-45, całodobowo

Cmentarz Komunalny Sopot, własna chłodnia, całodobowo 351-03-50, 0609-06-09-65

**GDYNIA**

Chejron, dyżur całodobowy, Witomińska 39, 621-19-44

Concordia, chłodnia, całodobowo, 622-51-41, 660-62-64

Dal, Kack, całodobowo, bezgotówkowo, 664-83-61

Zarząd Cmentarzy Komunalnych Gdynia
660-89-50, 679-13-08
całodobowo, przewozy, chłodnia, bezgotówkowe rozliczanie kosztów

Jeżeli chcesz zamieścić ogłoszenie - w tej rubryce zadzwoń tel. 30-03-216, 660-65-16

## KINO

| Tytuł | Godzina |
|---|---|
| **GDAŃSK** | |
| **Neptun** ul. Długa 57 tel. 301-82-56 | |
| Kubuś i Hefalumpy | 10, 11.40, 13.10, 17.10 |
| Ocean's Twelve | 14.45 |
| Blade - Mroczna Trójca | 18.40 |
| Zatoichi | 20.40 |
| **Helikon** ul. Długa 57 tel. 301-53-31 | |
| Hotel Splendide | 14, 20.45 |
| Życie jest cudem | 15.50 |
| W stronę morza | 18.30 |
| **Kameralne** ul. Długa 57 tel. 301-53-31 | |
| Lawendowe wzgórze | 14.50, 20.30 |
| Hotel Splendide | 16.45 |
| Wiosna, lato, jesień, zima... i wiosna | 18.35 |
| **Żak** al. Grunwaldzka 195/197 | |
| Kawa i papierosy | 15.45 |
| Bezprawie | 17.30 |
| Dziewięć dni jednego roku | 20 |
| **SOPOT** | |
| **Polonia** ul. Boh. Monte Cassino 55/57 tel. 551-05-34 | |
| Zatoichi | 15.45 |
| Ocean's Twelve | 18 |
| W stronę morza | 20.30 |
| **Bałtyk** ul. Bohaterów Monte Cassino 30 tel. 551-18-56 | |
| Kubuś i Hefalumpy | 15.15 |
| Blade - Mroczna Trójca | 16.45 |
| Lawendowe wzgórze | 18.45 |
| Wiosna, lato, jesień, zima... i wiosna | 20.50 |

## MULTIKINO

Multikino sp. z o.o. al. Zwycięstwa 14 (10 sal kinowych) tel. 340-30-99, www.multikino.pl

| Tytuł | Godzina | Czas trwania |
|---|---|---|
| Zatańcz ze mną | 20 | 106 min |
| Kubuś i Hefalumpy | 9.15, 11, 12.45, 14.30, 16.15, 18 | 71 min |
| Bezdroża | 10.30, 15.30, 18, 20.30 | 124 min |
| Marzyciel | 11, 15.30, 17.45, 20.15 | 106 min |
| Miłość na żądanie | 11.15, 16.30, 18.45, 21 | 93 min |
| Aleksander | 11.30 | 165 min |
| Blade - Mroczna Trójca | 17, 19.15, 21.30 | 104 min |
| Bliżej | 12.30, 15.15, 17.30, 19.45, 22 | 104 min |
| Melinda i Melinda | 13, 21.15 | 101 min |
| Ocean's Twelve - Dogrywka | 15.45, 18.15, 20.45 | 135 min |
| Pamiętnik księżniczki 2 | 10 | 133 min |
| RH+ | 13.15 | 90 min |
| Skarb narodów | 9, 11.45, 14.30, 17.15, 20 | 131 min |
| Klątwa | 15.15, 17.30, 19.30, 21.30 | 92 min |
| Upiór w operze | 13.30 | 143 min |
| Ekspres polarny | 11.15, 13.30 | 100 min |
| Niemamocni | 11.30, 14.15 | 121 min |
| Lemony Snicket - Seria niefortunnych zdarzeń | 9.30, 11.45, 14.15, 16.30, 19 | 105 min |
| Rybki z ferajny | 9.15 | 93 min |

- pon.-czw. - 14 zł
- pt. do godz. 17 - 14 zł
- pt. po godz. 17 - 17 zł
- sob., niedz. i dni świąteczne - 17 zł
- ulgowe (seniorzy i dzieci pon. 12 lat, studenci, uczniowie) - 13 zł
- poranki dla dzieci (sob., niedz. i dni świąteczne) do godz. 12.30 - 13 zł
- grupowe (min. 15 osób) - 12 zł
- Multibabykino - 10 zł

Godziny otwarcia kas: 8.45

Dziennik Bałtycki
z dostawą do domu rano
sprawdź
0 800 15 00 26
maksymalnie 91 gr*
*) cena kalkulowana za 1 egzemplarz „Dziennika" przy prenumeracie półrocznej na terenie Trójmiasta

## WARTO ZOBACZYĆ

komediodram. USA

### Bezdroża

- Czas: 124 min.
- Dozw. od lat 15
- Reż.: Alexander Payne
- Wyst.: Paul Giamatti, Thomas Haden Church, Virginia Madsen

Fot. CinePix

Niespełniony pisarz, świeżo po rozwodzie, i jego przyjaciel - aktor tuż przed ślubem - wyruszają na wyprawę po malowniczych winnicach doliny Santa Ynez.

Grany w Multikinie, Kinopleksie, Krewetce, Silver Screen

dramat Wlk. Brytania

### Hotel Splendide

- Czas 98 min.
- Dozw. od lat 15
- Reż.: Terence Gross
- Wyst.: Toni Collette, Daniel Craig, Katrin Cartlidge

Fot. materiały promocyjne

Ronald dostaje w spadku po mamie niszczejący hotel. W przywróceniu budynkowi dawnej renomy pomaga mu kucharka Kath, jego była miłość.

Grany w Helikonie, Kameralnym

## KINOPLEX

Alfa Centrum, Gdańsk
ul. Kołobrzeska 41 c, II p., tel. 767-99-99, www.kinoplex.pl

| Tytuł | Godzina | Czas trwania |
|---|---|---|
| Czasem słońce, czasem deszcz | 19 | 210 min |
| Kubuś i Hefalumpy | 10.30, 12, 13.30, 15, 16.30, 18 | 68 min |
| Marzyciel | 12.15, 16, 18.15, 20.30 | 105 min |
| Ekspres polarny | 10.15 | 100 min |
| Niemamocni | 12 | 105 min |
| Blade - Mroczna Trójca | 19, 21.15 | 104 min |
| Bliżej | 11, 13, 15, 17, 19, 21 | 105 min |
| Dziwka | 20.15 | 90 min |
| Skarb narodów | 9.30, 12, 14.45, 17.30, 20.15 | 135 min |
| W stronę morza | 10, 15 | 125 min |
| RH+ | 14.15 | 88 min |
| Klątwa | 18.15, 20.15 | 90 min |
| Lemony Snicket - Seria niefortunnych zdarzeń | 11, 13, 15, 17 | 105 min |
| Ocean's Twelve - Dogrywka | 16.30 | 125 min |
| Upiór w operze | 12.15, 17.30 | 143 min |
| Kontrolerzy | 10, 14.15, 16.15, 19.30, 21.30 | 105 min |
| Aleksander | 10, 13.15 | 176 min |

- tanie wtorki i czwartki - 13 zł, poniedziałek, środa, piątek do godz. 17 - 14 zł
- piątek po godz. 17, sobota, niedziela i święta - 17 zł
- seniorzy i dzieci - cały tydzień - 13 zł
- studenci od poniedziałku do godz. 17 w piątek - 13 zł
- poranki - sobota, niedziela - filmy b.o. do godz. 13 - 12 zł
- bilety grupowe - dla szkół - 11 zł, dla grup zorganizowanych - 13 zł

## SILVER SCREEN

Centrum Rozrywki Gemini, Gdynia,
ul. Waszyngtona, tel. 628-18-00, www.silverscreen.com.pl

| Tytuł | Godzina | Czas trwania |
|---|---|---|
| Bezdroża | 12.10, 15.45, 18.30, 21.15 | 124 min |
| Marzyciel | 17.45, 20.15, 22.35 | 106 min |
| Ray | 12, 18.15, 21.30 | 150 min |
| Kubuś i Hefalumpy | 10, 12, 14, 16 | 71 min |
| Bliżej | 15, 17.30, 20, 22.15 | 104 min |
| Melinda i Melinda | 17.15, 19.30, 21.45 | 100 min |
| Klątwa | 14.30, 16.45, 19, 21.20 | 90 min |
| Skarb narodów | 11.45, 14.45, 18, 20.45 | 125 min |
| Ocean's Twelve - Dogrywka | 17, 19.45, 22.30 | 120 min |
| Aleksander | 11.15 | 178 min |
| Upiór w operze | 11.30, 15.15 | 143 min |
| Lemony Snicket - Seria niefortunnych zdarzeń | 10.45, 13, 15.30 | 105 min |
| Ekspres polarny | 10.1450 | 100 min |
| Niemamocni | 11, 13.30 | 105 min |

- normalne: pon.-czw. - 15 zł; pt.-niedz. - 18 zł
- studenci, uczniowie: pon.-czw. - 13 zł; pt.-niedz. - 15 zł
- grupowe: (powyżej 15 osób - do godz. 17) - 11 zł
- dla dzieci do lat 12 (na filmy animowane) - 13 zł
- dla seniorów - 13 zł

## CINEMA CITY KREWETKA

Cinema City Krewetka, Gdańsk
ul. Karmelicka 1, tel. 769-30-00, www.cinema-city.pl

| Tytuł | Godzina | Czas trwania |
|---|---|---|
| Za wszelką cenę | 19.30 | 131 min |
| Ray | 15, 18, 21 | 152 min |
| Marzyciel | 13, 15.30, 17.45, 20, 22.15 | 106 min |
| Miłość na żądanie | 13.15, 17.30, 22.30 | 93 min |
| Bezdroża | 11.30, 16.15, 19, 21.30 | 123 min |
| Kubuś i Hefalumpy | 10, 11.30, 13.15, 14.45, 16.30, 18.15 | 68 min |
| Blade - Mroczna Trójca | 12.45, 15, 20.15 | 113 min |
| Bliżej | 14, 19.45, 21.45 | 104 min |
| Skarb narodów | 10.30, 13, 15.30, 18, 20.30 | 131 min |
| Klątwa | 11.15, 15.15, 22 | 96 min |
| Lemony Snicket - Seria niefortunnych zdarzeń | 10, 12.15, 14.30, 16.45 | 108 min |
| Ocean's Twelve - Dogrywka | 18.45, 21.15 | 120 min |
| Melinda i Melinda | 12.45, 17.15 | 101 min |
| Ekspres polarny | 10.45 | 100 min |
| Niemamocni | 10.15 | 105 min |
| Garfield | 11 | 80 min |

- normalne (pon.-czw. i pt. do godz. 17) - 15 zł (pt. od godz. 17 i sob.-niedz.) - 18 zł
- ulgowe dzieci do lat 12 - 13 zł studenci - 13 zł (pon.-czw. i pt. do godz. 17) - 15 zł (pt. od godz. 17 i sob.-niedz.)
- seniorzy powyżej 60 lat i osoby niepełnosprawne cały tydzień - 13 zł
- bilety grupowe (grupy powyżej 15 osób) (na filmy Warner Bros, Forum Film i UIP inne ceny) - 11 zł, pon.-czw. i pt. do godz. 17

## TEATR

| Tytuł | Godzina/Cena | Gdzie |
|---|---|---|
| **Gdańsk** | | |
| Tlen | 19 | teatr Malarnia ul. Teatralna tel. 301-13-28 |
| **Gdańsk** | | |
| Oliwer Twist | 10 | teatr Miniatura al. Grunwaldzka 16 tel. 341-94-83 |
| **Gdynia** | | |
| Romeo i Julia | 11 | Teatr Miejski ul. Bema 26 tel. 621 02 26 |
| **Gdynia** | | |
| 12 fawek | 19.30 | Teatr Muzyczny pl. Grunwaldzki 1 tel. 620 95 21 |

Redakcja nie ponosi odpowiedzialności za zmiany w repertuarach dokonane po zamknięciu wydania gazety.

## JESTEŚ W POTRZEBIE

**TELEFONY ALARMOWE**
Dziennik Bałtycki – 0 800 1500 39, Policja 997, Straż Miejska 986, Straż Pożarna 998, Pogotowie Ratunkowe 999, Pogotowie Weterynaryjne 983, Pogotowie Energetyczne 991, Pogotowie Ciepłownicze 993, Pogotowie Gazowe 992, Pogotowie Techniczne 995, Pogotowie Wod.-Kan. 994, Pogotowie Drogowe 954 i 981

**CENTRUM ZARZĄDZANIA KRYZYSOWEGO WOJEWODY** tel. 307-72-04

**POSZUKIWAWCZE OCHOTNICZE POGOTOWIE RATUNKOWE** (szukają zaginionych bezpłatnie) tel. 693 -519-431; 504-232-039

**POGOTOWIA RATUNKOWE**

**GDAŃSK- Wrzeszcz, ul. Orzeszkowej 1**, wypadkowy ul. Sosnowa, tel. 347 82 51-52, 999, 341 10 00.

**GDYNIA- ul. Żwirki i Wigury 14**, tel. 620 00 01, 620 00 02. Całą dobę, **ul. Białowieska 1**, tel. 625-05-93, 625-19-99. Całą dobę

**SOPOT**- ul. Bolesława Chrobrego 10, tel. 551-11-56, 551-18-92

**DYŻURY SZPITALI**

**GDAŃSK - Klinika Chirurgii AMG**, ul. Dębinki 7, tel. 349 24 90, **Klinika Chorób Oczu AM**, ul. Dębinki 7, tel. 341 74 93, **Szpital Specjalistyczny św. Wojciecha** al. Jana Pawła II 50, Gdańsk Żaspa tel. 768 40 00, oddz. ratunkowy tel. 768 45 03, **Szpital Woj. im. M. Kopernika**, ul. Nowe Ogrody 1/6, tel. 302 30 31, **Szpital Marynarki Wojennej**, ul. Polanki 117, tel. 552 63 18

**GDYNIA - Szpital Miejski**, ul. Wójta Radtkego 1, tel. 620 75 01, 666 58 00; **Szpital Morski**, ul. Powstania Styczniowego 1, tel. 699 83 00, **Szpital Instytutu Chorób Morskich i Tropikalnych**, ul. Powstania Styczniowego 9 b, tel. 622 30 11

**DYŻURY CAŁODOBOWE PORADNI CHIRURGICZNYCH**

**GDAŃSK - ZOZ dla Szkół Wyższych**, al. Zwycięstwa 30, tel. 347 12 59

**GDYNIA - Miejska Stacja Pogotowia Ratunkowego**, ul. Żwirki i Wigury 14, tel. 660 22 05, 660 22 06

**SOPOT - Centrum Medyczne SOPMED**, ul. Chrobrego 6/8, tel. 551 32 51, 551 10 70 po g. 19

**DYŻURY CAŁODOBOWE APTEK**

**GDAŃSK - Apteka Dyżurna**, Gdańsk, ul. Kołobrzeska 32, tel. 511-85-58, 511-88-99; **Apteka Novum**, Gdańsk, ul. Opolska 3, tel. 556-38-22

**GDYNIA- Apteka Dyżurna**, Gdynia, Pl. Kaszubski 8, tel. 661-75-94,620-58-58

**POLICJA**

**Komenda Wojewódzka**, Gdańsk, ul. Okopowa 15, tel. 301 62 21 **Kom. Miejska**: Gdańsk, ul. Nowe Ogrody 27, tel. 302 00 91; Gdynia, ul. Portowa 15, tel. 622 19 00; Sopot, al. Niepodległości 736, tel. 551 00 21

**INF. PKS**
Gdańsk, tel. 302-15-32, czynna codziennie w godz. 6.30-18.30; Gdynia, tel. 620-77-47, czynna pon.-pt. w godz. 7.30-15.30

**INF. PKP 24 GODZ.**
Gdańsk – tel. 94-36, 328-52-60, 328-14-60; Gdynia – tel. 94-36; Sopot – tel. 551-00-31, 94-36

**INF. LOT**
0801 300 952 – informacja, rezerwacja, (prywatne); 0801 300 953 – informacja, rezerwacja (służbowe)

**INF. ZKM GDYNIA 24 GODZ.**
0 801 174 194 informacja o godz. odjazdów autobusów i trolejbusów

**INF. TURYSTYCZNA**
ul. Długa 45 codziennie 10-20, tel. 301-91-51

Zamów ogłoszenie drobne przez internet! gratka.pl OGŁOSZENIA W INTERNECIE

# PRACA

## PRACA

### ZATRUDNIĘ

**Rumia, ul. Szkutników 2**
zatrudni na umowę o pracę na dobrych warunkach płacowych
**TAPICERÓW STOLARZY**
Zgłoszenia telefoniczne
**771-34-70**
w godz. 9-15

Viva Club Sopot
zatrudni
**specjalistę ds. marketingu**
Wymagania:
- wiek od 24 do 35 lat
- wykształcenie wyższe
- znajomość podstawowych programów graficznych
- znaj. j. angielskiego w mowie i piśmie
- umiejętność tworzenia ofert handlowych oraz prowadzenia negocjacji
- dyspozycyjność
- samodzielność
- mile widziane doświadczenie na podobnym stanowisku w branży rozrywkowej

C.v., życiorys, zdjęcie przesłać na adres **viva@vivaclub.pl**

**Praca** szkoła szkolenia
zamów reklamę w **poniedziałek** w **Dzienniku**

Jeden z największych na świecie koncernów naftowych prowadzących dynamicznie rozwijającą się sieć nowoczesnych stacji benzynowych na terenie Polski – BP – poszukuje pracowników na stanowisko:
**KIEROWNIKA STACJI W RUMI**
Od kandydatów w wieku od 25 lat oczekujemy:
co najmniej średniego wykształcenia; nie mniej niż 1 roku doświadczeń na stanowisku kierowniczym;
komunikatywności;
umiejętności pracy w zespole i w sytuacji stresowej;
dyspozycyjności.
Oferujemy pracę w firmie nastawionej na:
promowanie wysokiej jakości obsługi klienta;
rozwój pracowników;
współpracę w zespole;
atrakcyjne zarządzenie.
Wszystkie osoby zainteresowane proszimy o przysłanie aplikacji składającej się z c. v. z zdjęciem oraz listu motywacyjnego na adres:
**STACJA PALIW BP ARTUS UL. KOŁOBRZESKA 80-380 GDAŃSK**
*W ofercie należy umieścić zapis:*
*Wyrażam zgodę na przetwarzanie moich danych osobowych zawartych w mojej ofercie pracy dla potrzeb niezbędnych do realizacji procesu rekrutacji (zgodnie z Ustawą z dnia 29.08.97 o O. D. O., Dz. U. Nr 133, poz. 883)*
Nadesłanych dokumentów nie zwracamy.
**Na zgłoszenia czekamy do 21.02.2005 r.**
3261107A

BRYGADZISTĘ- frezera- tokarza, do lat 50, na etat, 660-02-60

CIEŚLĘ zatrudni Firma Budowlana. Kontakt. 0-607-081-395

DZIAŁ Administracji, obsługi klienta, magazynu- absolwenci studenci zaczetni do 35 lat, bezpłatne szkolenia, atrakcyjne wynagrodzenie, 555-22-50, 555-22-49

EKSPEDIENTKĘ do sklepu mięsnego. Tel. (058)341-02-93, 0501-267-593

EKSPEDIENTKĘ do sklepu spożywczego, 302-15-01

EKSPEDIENTKĘ, zatrudni Sklep Spożywczy, (0-58) 343-27-97

FRYZJERKĘ męską, (0-58) 520-40-44

GRAFIKA komputerowego- zatrudni pracownia sitodruku w Gdyni. Tel. 621-73-11 lub 0509-666-997

JUBILERA z doświadczeniem oraz pracownika do przyuczenia, niepalących- zatrudni firma jubilerska, tel. (058)303-17-92 w godz. 9.00-15.00

KELNERÓW, pracowników kuchni zatrudni Restauracja Pizza Hut Sopot, 551-03-88

KIEROWCĘ do rozwożenia pizzy z własnym autem, (0-58) 304-89-81

KIEROWCĘ kat. C, E, z doświadczeniem. Wymagania: świadectwo kwalifikacji/lub aktualne orzeczenie lekarskie i psychologiczne uprawniające do prowadzenia samochodów ciężarowych), aktualne badania SANEPID, dyspozycyjność, uczciwość, wysoka kultura osobista. Tel. 058/763-11-17, 761-67-51

KIEROWCĘ z doświadczeniem do pracy w piekarni, CV składać Pruszcz Gdański, ul. Kopernika 10

KIEROWCÓW z własnym samochodem do pizzeri, 0609-460-451

**KIEROWNIKA do nowo powstającego marketu: wykształcenie wyższe, doświadczenie na stanowisku kierowniczym /chętnie w markecie, podobnej placówce/ zdolności organizacyjne, silną motywację do pracy zatrudni: Przedsiębiorstwo Handlowe „Chemia" Sp. zo.o. Gdańsk Grunwaldzka 48/50, 76-27-525, 76-27-503**

KIEROWNIKA robót sanitarnych z uprawnieniami. CV kierować na adres: „ELmark", 84-200 Wejherowo, ul. Kamienna 4A, (0-58)672-67-46, (0-58) 672-58-67

KONSULTANTKI Avon, (0-58) 302-89-89, 0-501-311-281

**KOORDYNATORA zakupu do nowo powstającego marketu: wykształcenie wyższe, znajomość branży elektrycznej, hydraulicznej, techniczno-metalowej, prawo jazdy kat. B, zdolności organizacyjne i negocjacyjne, praca na podobnym stanowisku - dodatkowym atutem. Przedsiębiorstwo Handlowe „Chemia" Gdańsk Grunwaldzka 48/50, 76-27-525, 76-27-503**

KRAWCOWE samodzielne, pomoc krawiecką, krojczą; Gdańsk- Osowa, (0-58) 552-72-90, 0-603-052-299

KRAWCOWE, prasowaczki, pomoce krawieckie, Gdańsk- Osowa, (0-58) 552-72-90, 0-603-052-299

KRAWCOWE, szwaczki zatrudnię 554-52-39, 0602-727-685

KROJCZY skór - osoba niepełnosprawna, Rumia, (0-58) 771-34-70 w godz. 9 - 14

MONTERÓW (do 45 lat) anten satelitarnych, doświadczenie, mile widziany samochód, (0-58) 524-06-72 (0-58)524-06-73

MONTERÓW rusztowaniowych z uprawnieniami na stałe zatrudnię

MURARZA, 0-603-821-371

**OD dziś możesz zacząć zarabiać na wakacje! Masz 16-21 lat, jesteś osobą energiczną, łatwo nawiązującą kontakty, nie boisz się nowych wyzwań, czeka na ciebie ciekawa praca w „Dzienniku Bałtyckim". Zadzwoń, a zaprosimy cię na rozmowę. Gdańsk tel. 0-606-527-653, Sopot i Gdynia tel. 0-503-335-707**

PIEKARZA z doświadczeniem, kontakt osobisty, Pruszcz Gdański, ul. Kopernika 10

PIELĘGNIARKI, opiekunki do osób starszych i dzieci oraz panie do sprzątania i kucharki- zatrudnimy. Praca kontraktowa, gwarantujemy wysokie zarobki! Premiujemy znajomość języka niemieckiego; kontakt telefoniczny pod numerami: 0500-244-951 lub tel./fax:058/305-88-35

PREZENTERÓW, do sprzedaży bezpośredniej terapii magnetycznej. Sanatoria, hotele, itp. (0-58) 622-69-36, 0-888-382-637

**ROZNOSICIELI gazet z rowerem lub skuterem zamieszkałych w Gdyni w okolicach osiedla Fikakowo lub Dąbrówka zatrudni Biuro Prenumeraty Prasy Bałtyckiej. Oferujemy stałą pracę na około 2 godz. dziennie w godzinach porannych. Zarobek około 250- 300 zł netto. Zgłoszenia telefoniczne w godz. 10.00- 13.00, tel. 622-76-58**

**ROZNOSICIELI prasy zamieszkałych w Pruszczu Gdańskim (ulica Wojska Polskiego i okolice) zatrudni Dział Prenumeraty. Oferujemy stałą pracę na 2 godziny dziennie (między 4.00, a 7.00 rano). Zarobek netto miesięcznie około 250 zł. Zgłoszenia telefoniczne w godz. 10.00- 14.00. Telefon 300-36-17**

SPAWACZY w CO2, monterów rurociągów okrętowych, do pracy na terenie Gdańska, tel. 663-97-52

SPAWACZY z upr. 111, 136, 141, monterów kadłubów, rurociągów, maszyn i urządzeń okrętowych, elektromonterów, stolarzy okrętowych, malarzy okrętowych, praca w eksporcie, tel. 663-97-37

SPRZĄTACZKĘ zatrudnię, (0-58) 551-53-23

STARSZYCH mechaników, oficerów elektryków zatrudni armator niemiecki. Atrakcyjne warunki., (0-58) 661-90-16

STOLARZ - osoba niepełnosprawna, Rumia, (0-58) 771-34-70 w godz. 9 - 14

SZWACZAKI- krawcowe zatrudnię. Praca na Zaspie, tel. 346-66-39 po 17.00

TAPICER - osoba niepełnosprawna, Rumia, (0-58) 771-34-70 w godz. 9 - 14

TYNKARZY maszynowych przyjmę, 302-86-52, 0-504-993-319

**ZATRUDNIĘ** sztukatera mistrza lub czeladnika. Możliwość wyjazdu do legalnej pracy w Szwajcarii., 0-697-991-216

ZATRUDNIMY: samodzielnego mechanika samochodowego samochodów ciężarowych, -operatorów koparek gąsienicowych, pracownika biurowego, tel. kontaktowy, (0-58) 763-63-11, 0-509-064-334

ABSOLWENTKĘ liceum ekonomicznego, ubiegłoroczną, studiującą do księgowości, (0-58) 300-50-39

AGENCJA Handlowo- Usługowa nowa hurtownia zatrudni kobiety i mężczyzn (do 35 lat) na stanowisko handlowiec regionalny oraz magazyniera i fakturzystę Tel, (0-58) 524-06-73

ATRAKCYJNE wynagrodzenie, pełny etat! Do obsadzenia stanowiska handlowca, magazyniera i sprzedawcy! 661-10-56, 661-24-77

FH zatrudni 7 osób, 301-32-72

FIRMA handlowo- usługowa zatrudni na stanowisku fizyczne i umysłowe, (0-58) 346-15-68

KIEROWNIKA w Firmie Sprzątającej, 0-501-828-467

KOBIETĘ z doświadczeniem handlowym, bez, do 40 lat, 301-32-72

MGR farmacji po stażu do apteki, technika na staż, tel. 0509-127-728

MŁODE, atrakcyjne osoby zatrudnię do działu obsługi klienta na pełen etat. Atrakcyjne wynagrodzenie! 661-10-56, 661-24-77

OCHRONA- Dowódców zmian do 35 lat pow. 180, (praca Gdański), 0-504-040-802

PANA znającego niemiecki (komunikatywny) -praca w dziale handlowym. Wymagana wiedza na temat ppoż, prawo jazdy kat. C. „Bielik" Gdynia 621-44-20

POTRZEBNA gospodyni domowa, ok. 50 lat, dają zakwaterowanie i dobre wynagrodzenie, 692-14-74

PRACA w usługach, minimum średnie wykształcenie, 621-10-32

PRACA, 9 zł/ godz. (handel/ fizyczna), (0-58) 663-83-87

PRACOWNIKÓW ochrony z licencją oraz dozoru mienia, (0-58) 305-80-53 (10.00- 14.00)

PRACOWNIKÓW terenowych z Lęborka zatrudni Biuro Obsługi Odszkodowań, 0501-156-900

**ROZNOSICIELI prasy mieszkających na ul. Piecewskiej, Amundsena, Kolumba i okolice w Gdańsku- zatrudni Biuro prenumeraty Prasy Bałtyckiej. Oferujemy pracę w godz. 4.00- 7.00. Zgłoszenia telefoniczne- 08.02- 14.02.2005 w godz. 10.00- 12.00 tel. 300-36-07**

**ZATRUDNIĘ KOLPORTERA z rowerem, mieszkającego a SOPOCIE (okolice ul. Wybickiego, Abrahama, Mickiewicza, Kopernika, Wybickiego, Żeromskiego). Praca na ok. 2 godz., zarobek ok. 250-300 zł miesięcznie. Zgłoszenia telefoniczne w godz. 10.00-13.00, tel. 30-03-621**

### INNE

PRACOWAŁEŚ- Niemcy, Holandia, Austria- odbierz podatek, (0-58) 301-82-63

### SZUKAM PRACY

BEHAPOWIEC- Firma, pełny zakres obsługi 303-37-33, 0602-837-328

PRAWNIK- pozwy, pisma procesowe, pisma urzędowe, 0696-984-489

TEKNIKKER, snakker godt norsk, soker job, 0-888-854-323

TŁUMACZ języka rosyjskiego, 0-609-053-360

# BIZNES

## BIZNES

### BIURA RACHUNKOWE

ALFIN. Biuro Rachunkowe. 620-67-02: alfin@alfin.pl

AUTORYZOWANE Biuro Rachunkowe- Solidnie 302-95-07

BIURO licencjonowane, doradztwo, księgowość, 620-95-18

BIURO Rachunkowe „Fakty", 624-87-60

BIURO Rachunkowe „Orgtech" Księgowość. Pomoc w zakładaniu firm. Tel. 058/305-83-29, kom. 0606/690-671

BIURO rachunkowe, doradztwo EFEKT, 699-29-50

INTERNETOWE biuro rachunkowe www.partnerzy.net

LICENCJONOWANE biuro- doradztwo, księgowość. 620-80-30

USŁUGI rachunkowe- pełen zakres. Doradztwo, licencja MF. Sopot 550-00-33, 555-09-07

## WSPÓŁPRACA

KUPIĘ przejmę zadłużoną Sp. z o. o., 0-502-971-021

NAWIĄŻĘ współpracę z kosmetyczką i manicurzystką, 0-603-800-297

## KREDYTY

**100.000** - Bez zabezpieczeń. 660-63-41

ABSOLUTNIE, pożyczka od ręki, czarna lista, **0-880-578-668**

AGENCJA, **gotówkowe**, 1 dzień, bez opłat, Wrzeszcz 520-33-52, Gdynia 781-44-64

BANKOWE kredyty w 3 godziny! Pożyczki gotówkowe, spłata kredytów gotówkowych, gospodarczych, zaległości w ZUS, US. Także dla będących „na czarnych listach bankowych", Gdynia, Starowiejska 1 B pok. 201 (hotel „Lark"), (0-58) 781-98-90, 0-601-832-048

GOTÓWKA expresowo, 0880-481-718

GOTÓWKOWE, hipoteczne, konsolidacja, ubezpieczenia, 344-95-22

KREDYTY „na wczoraj" **305-18-29**

KREDYTY 0502/097-114 058/520-33-99

KREDYTY dla **firm**. Budowlane. Hipoteczne. Konsolidacyjne. Najtaniej Najszybciej! 058/345-19-55

KREDYTY dla osób z problemem spłaty innych kredytów oraz gotówkowe. „Euromakas"- Dworzec SKM, Wzgórze Maksymiliana (obok solarium). 660-30-37, 0504-134-118

KREDYTY gotówkowe, (0-58) 520-31-34

**KREDYTY** gotówkowe, hipoteczne, konsolidacyjne, samochodowe, minimum formalności. Decyzja 2 godziny, bez zgody współmałżonka, bez poręczycieli. Gdynia 620-08-71, 620-11-04, Gdańsk 524-31-37, 524-31-38

KREDYTY gotówkowe, konsolidacyjne- szybko, -550-14-43

KREDYTY gotówkowe- hipoteczne, bez poręczycieli- zatrudnieni, emeryci, renciści, również zadłużeni. Decyzja 1 godz., (0-58) 344-90-46, 0-509-864-032

KREDYTY gotówkowe- również zadłużeni. 0-509-864-033

KREDYTY hipoteczne i gospodarcze. Profesjonalna i kompleksowa obsługa. 320-80-47, 320-80-48

KREDYTY Trudne 0500-648-128, 511-72-21

PROVIDENT POLSKA
**Potrzebujesz gotówki? Zadzwoń!**
**0 801 124 124***
* koszt całej rozmowy telefonicznej wynosi 0,30 zł
3330460A

**KREDYTY HIPOTECZNE**
- finansowanie **100%** wartości nieruchomości
- zakup, budowa, rozbudowa, remont

**POŻYCZKI**
- na dowolny cel pod zastaw nieruchomości
- refinansowanie innych kredytów
- na spłatę zobowiązań ZUS i US

(dla kredytów powyżej 50.000)
**GOTÓWKOWE**
(58) 783-50-13+16
(58) 504-236-635
3320462A

POŻYCZKI pod zastaw nieruchomości, 0-691-426-811

POŻYCZKI pod zastaw. 0-502-316-918

POŻYCZKI - CHWILÓWKI **Natychmiast! Bez zaświadczeń o dochodach!**, (0-58) 771-47-20, 0-801-837-807 koszt połączenia 0,33 gr

## SPRZEDAŻ

NAWOZY rosyjskie - tanio., (0-55) 235-42-47, 0-601-657-215

ODZIEŻ niesortowana- Anglia, (0-89) 751-88-90

SZLIFIERKA taśmowa, 0-607-869-655

## USŁUGI INNE

DETEKTYW, koncesja MSWiA, www.f-art.gda.pl, 349-67-82, 0504/129-249

DETEKTYW, licencja, fachowość, dyskrecja, 0-601-692-992

DETEKTYW, 781-59-95

DŁUGI odzysk- obrót wierzytelnościami., (0-58) 347-93-63, 0-604-600-034

DRAGON- windykacja; 0-507-088-359

POLSKIE sławy, jasnowidzenia, wróżenia, (0-58) 663-74-74

TŁUMACZ przysięgły języka niemieckiego, Bielkówko, Polna 22, 682-70-24, 0501-641-064, 0505-094-699

USŁUGI detektywistyczne, 0-502-316-918

WRÓŻBA- jasnowidz Tomaszewski,, 0-888-931-697

WRÓŻBY. Tarot, 058/550-13-25, 0693-450-322

WRÓŻENIE Tarot, Astrolog, (0-58) 305-16-55

WRÓŻKA tanio, 0600/792-500

WRÓŻKA, (0-58) 623-66-25

WRÓŻKA- psychoterapeutka, 301-36-83

## LOMBARDY

AGENCJA Lombard Komis 663-44-52

ANTYKI złoto. BGB Sarnowa 119/120, 346-31-57, bgbgdbard@wp.pl

GDAŃSK Dworzec Główny PKP 346-33-42

GDYNIA Dworzec Główny PKP 628-54-23

LOMBARD **Kołobrzeska 39F**. Samochody, RTV, złoto, nieruchomości, 553-04-68

LOMBARD- samochody, RTV, złoto, nieruchomości. Gdańsk Wrzeszcz „Jantar" 345-59-43

## INNE

PIANINA kupię/sprzedam 341-52-40

ZAPRASZAMY DO NASZYCH BIUR OGŁOSZEŃ: Na drobne ogłoszenia drobne przyjmowane są do wtorku do godziny 17.30 w BO w Gdańsku i Gdyni i do godz. 16.00 w BO w Sopocie, do dodatku „Auto + moto + gratka" do poniedziałku do godz. 16.00 w Gdańsku i Gdyni i do godz. 16.00 w BO Sopot. Na czwartek do „GRATKI" ogłoszenia drobne przyjmowane są do środy do godz. 16.00 w Gdańsku i Gdyni i do godz. 16.00 w BO Sopot. Gdańsk, Targ Drzewny 9/11, tel. 3083-292, 3083-217, 3069-216, fax 3083-213 codz. robocz. pon.-pt. 8.00-18.00, soboty 9.00-15.00, Sopot, Kościuszki 61, tel. 551-54-55, pon.-czw. 8.00-18.00, Gdynia, Świętojańska 141B, tel./fax 622-74-78, pon.-pt. 8.00-18.00, Gdynia, Władysława IV 43 lok. 1, tel. 668-65-13, fax 668-65-12, pon.-pt. 8.00-18.00, sob. 9.00-14.00
Zamieszczanie ogłoszeń i reklam do Dziennika Bałtyckiego i jego dodatków realizowane jest na zasadach określonych w „Regulaminie przyjmowania ogłoszeń i reklam prasowych oraz realizacji innych usług dla Dziennika Bałtyckiego i innych wydawnictw Polskapresse sp. z o.o. oddział Prasa Bałtycka", którego treść dostępna jest na www.gratka.pl i w Biurach Ogłoszeń.

Zamów ogłoszenie drobne przez internet! gratka.pl OGŁOSZENIA W INTERNECIE

314425A

# AUTO-MOTO

## AUTO MOTO

### SAMOCHÓD sprzedam

AUDI A-8, 2.5TDI, 1999, srebrny, pełne wyposażenie, 692-35-70

DAEWOO Nubira SX, 1,6, 1998, 83 000 km, 16.000,-, zielony metalik, serwisowany, bezwypadkowy, stan bardzo dobry, 0-501-076-632, 622-46-31,

FORD Mondeo, 94 r., 1,8 16V, 9800,-, okazja!, 0-503-096-839

MERCEDES 208 kombi, odstąpię leasing samochodu. Pełne wyposażenie, rocznik 1998, 17 x 1945 netto + odstępne 10.000,-, 0501-228-728, 265-41-92

### SAMOCHÓD CIĘŻAROWY sprzedam

FORD Fiesta Courier, 1.8D, 1997, 5-osobowy, salonowy, bezwypadkowy, 12.900 z vat, 344-77-55

### SAMOCHÓD - kupię od 5 tys. zł do 10 tys. zł

OSOBOWE Dostawcze! Powypadkowe, całe, gotówka, 344-77-33

### SAMOCHÓD - kupię powyżej 10 tys. zł

A! Dostawcze, Osobowe, uszkodzone, gotówka, 344-77-33

A! Gotówka. Osobowe. Dostawcze. 1 h, (0-58) 554-44-00

### CZĘŚCI ZAMIENNE sprzedam

CZĘŚCI do dostawczych, (0-58) 348-05-95, 0-501-107-190

### AUTO-SZYBY

ABIX Kapitańska 4. Sprzedaż. Montaż. Przyciemnianie. 664-70-38

AUTO- szyby, sprzedaż, montaż. Wrzeszcz Kościuszki 8, 520-16-72

Markowe Szyby Samochodowe

Dystrybutorzy:
* CAR GLASS - GDAŃSK ELBLĄSKA 54/64 058/305 39 39 058/320 29 77
* AUTO GLASS EXPERT GDYNIA ZWYCIĘSTWA 214 058/664 91 22 058/664 91 87

SZYBY samochodowe „Kama" Traugutta 84, 344-68-11

### MECHANIKA I ELEKTROMECHANIKA

ALU Tłumiki 058/344-59-55

AMORTYZATORY. Tłumiki. Mechanika tanio. 058/344-22-44, 058/663-96-97

AUTO-Gaz, Superpromocja- raty: 1,5 %, (0-58) 522-70-90

AUTO-GAZ, wtrysk sekwencyjny, chip, tuning elektroniczny, Perfect-Auto, (0-58) 664-90-78 raty

AUTOGAZ „Centrum", (0-58) 345-70-28, 0-609-103-025 Inżynier mechanik

AUTOGAZ „Coala", 309-40-28

AUTOGAZ „Serwis" Gdynia, Hutnicza 11c, 781-29-29, 0-501-512-688 Tłumiki

AUTOGAZ solidnie, 2 lata gwarancji, (0-58) 341-07-96

AUTOGAZ Sopot (058)555-00-11, (058)550-30-95 raty

AUTOGAZ! Alarmy. Elektryka. Raty. 340-49-01

IB-Auto części, serwis Opel, (0-58) 556-10-03

TŁUMIKI, AMORTYZATORY, kompleksowa naprawa podwozi. Krajewski, Matamblewska 40, 346-13-12, 341-68-96

TŁUMIKI, katalizatory, sondy Lambda, (0-58) 309-05-61

TŁUMIKI, katalizatory, strumienice sportowe, kolektory 058/664-70-05, 0501/524-357

### ZABEZPIECZENIA ALARMY

ALARMY 664-94-55

ALARMY od 349,- radionaprawa, centralzamki, Caraudio, 302-50-09

ALARMY, atesty, blokady, elektryka „Ara" 629-42-95, 0601-692-566

AUTOALARMY Radia Autorad, Kocurki 1, (0-58) 301-77-46

### TRANSPORT osobowy

AUTOBUSY, mikrobusy- Promocja, (0-58) 555-06-46

MIKROBUSY Tanio, 9-osobowe, 344-77-33

TRANSPORT Aut z Europy- licencja, solidność, fachowość, 0501-317-993, 0607-405-253

### TRANSPORT ciężarowy

ATRAKCYJNE 1- 6,5 tony, 0-506-087-111

ATRAKCYJNE przeprowadzki, 306-04-19, 0603/249-803

ATRAKCYJNIE Tanio, towary-meble, 344-77-33

AUTOBAGAŻÓWKA 306-84-34, 0503-399-358

EUROPA- kraj, 5 Ton, 0608/888-390

PRZYJMĘ ziemię w Rębiechowie, 0504/99-60-20

WYWÓZ gruzu! Załadunek, (0-58) 623-25-33, 0-501-525-307

ŻWIR! Piasek, czarnoziem, (0-58) 623-25-33, 0-501-525-307

### TRANSPORT MEBLI

!! Achilles przeprowadzki. Kompleksowo. 058/343-48-36, 0601/612-533 www.achilles.gda.pl

! Meble- towary, 344-77-33

ABY! Przeprowadzić tanio! 629-98-83, 302-92-28

ATRAKCYJNE! Przeprowadzki. 664-61-14; 0601-61-25-56

AVIS przeprowadzki, (0-58) 621-72-75, 0-602-183-950

MEBLOTRANS przeprowadzki, (0-58) 623-72-67, 0-602-727-209

PRZEPROWADZKA, załadunek, rozładunek, (0-58) 623-25-33, 0-501-525-307

PRZEPROWADZKI profesjonalnie, cały kraj, 058/681-88-18

PRZEPROWADZKI solidnie, tanio, 0-696-210-000

### WYPOŻYCZALNIE

!!! (058)625-14-92

! Atrakcyjnie 344-77-33 Dostawcze! Osobowe! Mikrobusy. Zastępcze. Refundacja z OC

9-osobowe Vito. 621-44-89, 0601-648-224

ABSOLUTNIE- Atrakcyjnie, Dostawcze- Osobowe- Mikrobusy (zastępcze- Bezgotówkowo. Rozliczenia, Refundacje z OC) 058/552-75-22, 0601/651-672

ASTRA 309-93-84, (0-58) 763-11-31

ATRAKCYJNIE 550-73-04, 0601-060-299 Diesle. Dostawcze. Osobowe. Mikrobusy. Refundacja z OC

AUTA 9-osobowe, dostawcze, 1,5 tony, Vat, (058)342-37-34, 0502-604-199

AUTA 9-osobowe, 344-77-33

AUTOFEST. 629-30-30. Osobowe. Dostawcze

AUTOWYPOŻYCZALNIA, tanio!, (0-58) 664-37-89, 0-504-756-027

DOSTAWCZE Osobowe „Piast" 558-26-33

PRZYCZEPY. Lawety. Wypożyczalnia. Produkcja., (0-58) 552-57-04

TECHNOPLUS, osobowe, dostawcze, 522-07-02, 050-50-50-138

WWW.3trojka.webpark.pl, 304-70-91, 0601/610-609

### USŁUGI

FELGI, naprawa, wulkanizacja: NIRFI, Gdynia, Morska 316, 623-74-99, Gdynia, Wiejska 27, 663-00-09; Reda, Gdańska 46, 678-77-09

OPONY, używane- nowe Felgi stalowe. Oleje, płyny, „Kama", 344-68-11, 0501/012-224

### SKRADZIONO

W dniach 28- 31.01.2005 został skradziony samochód VW Passat o nr rej. GD 99339. Za informacje czeka nagroda., 0-604-244-240

# ROZMAITOŚCI

## AGD I RTV

### AGD usługi

SERWIS LODÓWKI PRALKI
NAPRAWY 2 GODZ.
BEZPŁATNY DOJAZD
SENIORZY ZNIŻKA
302-00-06
303-61-61
305-28-06
306-91-70
552-18-01
554-43-64
0-501-103-397
3391150A

LODÓWKI 664-85-85, 0601-635-727. Naprawy!

LODÓWKI 622-10-29, 305-19-33, 0-691-943-618

LODÓWKI naprawy 904-54-93

PRALKI 556-20-21, 058-52-47, 0601/065-723

PRALKI 305-48-95 zmywarki,

### RTV usługi

ANTENA! Całodobowo: indywidualnie, zbiorcze, satelitarne, 0-501-311-415

ANTENY, 552-29-71

ANTENY, domofony, alarmy, 0601-64-54-52, 341-89-97

CURTIS, Neptun, Unimor-Siesta, Lexus, Otake, Samsung, Goldstar, Trilux, Royal, Sony, Sanyo.. inne. Telenaprawa dojazd bezpłatny- gwarancja. 341-69-66, 554-16-42

DOMOWA ekspresowa naprawa Sony, Philips, Thomson, inne 302-37-30, 663-39-49, 625-21-97 Bezpłatny dojazd

EKSPRESOWA domowa naprawa telewizorów, monitorów. Tanio. 305-70-23, 505-177-713

NAPRAWA Telewizorów 520-92-00, 303-08-50, 554-10-26 Regeneracje Kineskopów Bezpłatny Dojazd

POGOTOWIE telewizyjne 629-02-33

SIESTA Trilux, Elemis, Sony, Sanyo, Ratyński Zbigniew, (0-58) 303-55-49, 0-602-343-482

VIDEOFILMOWANIE (058)678-56-59 664-83-59

### TURYSTYKA I SPORT

### PRZEWOZY

AALTOURIST najtańsze bilety, 307-48-06, 301-89-51

ATRAKCYJNIE Mikrobusy- wynajem- kraj- zagranica, 344-77-33

EUROTOUR bilety autokarowe, lotnicze- tani przewoźnicy z Polski i Niemiec, 550-14-24 www.euro-tour.com.pl

### WCZASY, WYCIECZKI

KOLONIE i obozy językowe. Przejazdy autokarowe- najtańsze bilety. Holidays, 305-59-75

### BIURA PODRÓŻY

AUTOCENTRALA. Najtańsze bilety. 344-50-40; 305-62-25

### INNE

KULIGI, 0600-40-37-34

## ZDROWIE I URODA

### GABINETY LEKARSKIE

ALERGIE, 0880-518-469

CHIRURG specjalista- nieoperacyjne leczenie żylaków odbytu, choroby odbytnicy, (0-58) 623-32-39, 0-602-441-513

DROBNE zabiegi chirurgiczne, usuwanie znamion, pobieranie wycinków, konsultacje, 0605-28-99-25

FIZYKOTERAPIA, rehabilitacja, schorzenia kręgosłupa, leczenie bólu, 0-601-846-384

GINEKOLOG 0501-536-770 dyskretnie!

GINEKOLOG 0600-77-27-07 zabiegowo, bezzabiegowo

GINEKOLOG 0604-823-164 Bezzabiegowo!

GINEKOLOG 341-19-85

GINEKOLOG bardzo tanio, profesjonalnie, 0506-423-562

GINEKOLOG.- Profesjonalnie! 880-516-531

GINEKOLOG- pogotowie antykoncepcyjne, 0-880-176-080

NEUROLOG Niznikiewicz Szczecińska 32 Gabinet, wizyty, (0-58) 556-12-49

PSYCHOLOG Elżbieta Szymczak 620-91-29

### POMOC WYJAZDOWA

ABC alkoholoodtrucia. Esperal 551-97-64, 0-602-334-716 Stefanowicz

ACHILLES Alkoholoodtrucia Esperal. EKG. Wizyty, (0-58), 348-02-32, 0-601-670-398

CHIRURG Esperal, profesjonalnie, 302-52-29, 0-696-767-758

CHIRURG Esperal, zabiegi, gipsy, 305-00-35

INTERNISTA Andruszkiewicz wizyty, rehabilitacja, magnetostymulacja, (0-58) 344-07-37, 0-504-903-462

INTERNISTYCZNE wizyty domowe, EKG, Dr. Paszkiewicz, 301-96-49, 0688-113-501

### PRZYCHODNIE, KLINIKI

DEPRESJE, 0880-518-469

RZUĆ palenie, 0880-518-469

SWISSMED Szpital Gdańsk, ul. Wileńska 44 Informacja 0 801 665 115 Kontrakt z NFZ: • chirurgia naczyniowa • koronarografia • chirurgia dziecięca • ginekologia Zabiegi prywatne m.in.: • chirurgia ogólna, • ortopedia, • neurochirurgia, • ginekologia, • chirurgia plastyczna

BADANIA kierowców, lekarz, 0502-143-469

BADANIA na broń, 0502/143-469

OTYŁOŚĆ- odchudzanie farmakologiczno- dietetyczne, lekarz: 0606-390-360

### STOMATOLOGICZNE

GDAŃSK Centrum Vis-Dent 058/341-92-96, 341-85-04

GDAŃSK Jaśkowa Dolina 86, Przychodnia Stomatologiczna „Edent" umowa NFZ, 058/520-31-59

GDAŃSK Okopowa 7, Centrum Stomatologiczne „Curodental", 308-15-98 8.00- 20.00, również niedziele

SOPOT Centrum Stomatologiczne „BioDentica" 760-12-37

## URODA

TRANSPLANTACJA, Transplantacja włosów, bezpłatne konsultacje, Sopot 12 luty info: 0601/321-370, GSM 0609/202-229, www.medicalhair.pl

### INNE

DIETA Cambridge www.dieta.webstrony.pl, (0-58) 661-28-13

KOMFORTOWY Dom Seniora. Fundacja Rumia, 347-77-11, 0-600-127-207

LIKWIDACJA alkoholizmu, narkomanii, (0-58) 663-74-74, 0-609-350-500

MASAŻ, 0604/437-323

MASAŻE, 0-693-624-766

MASAŻYSTKA, (0-58) 557-74-08

MASAŻYSTKA, 557-38-54, 0603-211-506

POTENCJA 0600/759-553

POTENCJA 0603/227-896

POTENCJA, 0-692-035-953

# ROZMAITOŚCI

**POTENCJA.** 0-501-214-279

**POTENCJA.** 0-660-251-779

REHABILITACJA odnowa biologiczna. Fundacja Rumia, 347-77-11, 0-600-127-207

## NAUKA

## KURSY, SZKOLENIA

**ABSOLUTNIE** najskuteczniejsze kursy komputerowe: -podstawy obsługi komputera -Word, Excel, -tworzenie stron internetowych -Linux; Gratis: -podręcznik, -e-mail, -dostęp do Internetu. Promocja 199,- Również inne szkolenia. Na miejscu serwis i sprzedaż komputerów. Centrum Edukacyjno- Komputerowe Gdynia, (0-58) 622-01-03

**ATRAKCYJNA** nauka jazdy „**LOK**". Gdynia 620-76-74, Sopot 551-02-37

**ATRAKCYJNE!** Kursy komputerowe. 661-25-56, 621-93-70

**BIOSTUDIO**- zawodowe **kursy masażu**, kinezyterapii, akupresury. Dyplom masażysty. Raty. 341-22-62, 341-20-18, 0608-843-514, www.biostudio.pl

**CREDO** kursy prawa jazdy, **302-32-18**

**DUET**. nauka jazdy, 346-68-53, 301-34-96

**EXPRESS**- nauka jazdy, kategorie A, B, C, E **305-38-92**

**KOSZTORYSOWANIE w budownictwie. Agent celny. Kursy.** 346-03-11, 341-45-13

**KURSY** masażu I, II stopnia, klasyczny, sportowy, odchudzający, relaksacyjny, 623-26-57, (0-58) 621-10-73

**KURSY** prawa jazdy, **Rek-Kor**, Wrzeszcz, **520-19-76**

**MAXEL**. prawo jazdy: osobowe, ciężarowe- MAN autobus, przyczepa, (058)344-68-07, 341-72-84, 0601/622-178

**MOTOBIT** Prawo Jazdy 058/553-23-81, 0601/670-511

**NAUKA** jazdy. Oświata, 341-21-82

**OBRÓT**, zarządzanie, kursy, praktyki, 346-03-11, 341-45-13

**ODDK**. Kursy: kadrowo-płacowy, rozliczanie wynagrodzeń, samodzielny księgowy, główny księgowy, zabezpieczenie umów i windykacja, kasjer walutowy, komputerowy- Word, Excel, VAT od podstaw, BHP, pierwsza pomoc przedlekarska. **(0-58) 554-29-17**

**OŚWIATA** Lingwista. Szkolenia: operatorów maszyn budowlanych i drogowych; wózki widłowe; montażystów rusztowań; spawaczy; SEP; pedagogiczne, 058/341-21-82, 520-18-00, 0504-256-080

**PILOCI** wycieczek- uprawnienia państwowe- raty- studenci, nauczyciele zniżki. Harctur Gdańsk, Św. Ducha, (0-58) 301-13-29

**PTE**- Rady Nadzorcze, Audytor wewnętrzny, Fundusze Unijne, Księgowe- podstawy, samodzielny, główny, Kadrowo- płacowy, ZUS, Prawo Pracy, Kasy fiskalne, Kasjer walutowo- złotowy, BHP, Komputerowe, Certyfikat Przewoźnika, 301-54-61, 301-99-71

**SOPOCKA** Akademia Urody, kursy przedłużania, stylizacji paznokci. Certyfikaty UE, 0501-777-510

**STOWARZYSZENIE** Księgowych: **kursy** rachunkowości. Szkolenia: **Podatki** 2005, **Akacja Bilans** 2004, 341-25-30, 341-98-11, www.skwp.gda.pl

**STUDIUM wyceny nieruchomości oraz praktyki.** 346-03-11, 341-45-13

**ASYSTENTKA** stomatologiczna. Europejskie Centrum Edukacji „Rotex". Studium. Rozpoczęcie zajęć 12 lutego, (0-58) 322-34-56 532-41-79

## JĘZYKI OBCE

**ANGIELSKI!** Hiszpański. Niemiecki. Włoski. Francuski. Skandynawskie. Astar. 661-45-32, 661-82-13. www.astar.edu.pl

**NIEMIECKI** Centrum Herdera, zapisy nowy semestr, (0-58)305-73-17 www.herder.univ.gda.pl

**15** języków obcych! Skutecznie! „Jn-Plus" Sopot, 058/551-26-48, www.in-plus.com.pl

## SZKOŁY

**Primus**
UPRAWNIENIA SZKOŁY PUBLICZNEJ
• GIMNAZJUM I LICEA dla DOROSŁYCH
PIERWSZY SEMESTR od LUTEGO BEZPŁATNY
MATURA w 1, 2, 3 loto
Autentyczna pomoc w trudnych sytuacjach życiowych
• SZKOŁY POLICEALNE
- prawo i administracji w UE
- informatyczna
- pracownik socjalny
- ekonomiczna
- turystyczno-hotelarska
GDAŃSK-ZASPA
ul. Borysiewicza 10
(0-58) 348-01-72,
(0-58) 346-82-87
9-17

**POLICEALNE** Dwuletnia Szkoła Hotelarska zaocznie od lutego Gdynia (YMCA) 661-77-67

**www.profesja.edu.pl**
**PROFESJA**
POSIADAMY CERTYFIKAT JAKOŚCI PN-EN ISO 9001:2001
Międzynarodowe Certyfikaty Zawodowe CITY & GILDS
2-LETNIE I ROCZNE POLICEALNE STUDIUM
CZESNE 0 ZŁ
SEMESTR GRATIS
UPRAWNIENIA SZKOŁY PUBLICZNEJ
STYPENDIA NAUKOWE
POŚREDNICTWO PRACY
INFORMATYKA
I TELEKOMUNIKACJA
INTEGRACJA EUROPEJSKA
OCHRONA OSÓB I MIENIA
OCHRONA ŚRODOWISKA
OPIEKUNKA ŚRODOWISKOWA
OPTYKA, PLASTYKA, POLIGRAFIA
PRACOWNIK SOCJALNY
PRAWO I ADMINISTRACJA
PROJEKTOWANIE MODY
PSYCHOLOGIA I SOCJOLOGIA
REKLAMA I MULTIMEDIA
SEKRETARKA – ASYSTENTKA
TECHNIK PRAC BIUROWYCH
TERAPIA RUCHOWA, TURYSTYKA
URZĄDZENIA AUDIOWIZUALNE
USŁUGI POCZTOWE I TELEKOMUNIKACYJNE
ZARZĄDZANIE ZASOBAMI LUDZKIMI
Gdańsk, Targ Drzewny 3/7
tel. 308 47 60, 305 35 20
Z TYM KUPONEM DO 12.02
BEZ WPISOWEGO

**PROFESJA**
Międzynarodowe Certyfikaty Zawodowe CITY & GILDS
POLICEALNE STUDIUM 2-LETNIE I ROCZNE
CZESNE 0 ZŁ
SEMESTR GRATIS
INTERNET GRATIS
KINO, TEATR, ZNIŻKI
ZASW. ZUS, WKU
OPIEKA MEDYCZNA
AGROTURYSTYKA
ANIMATOR FORM RUCHOWYCH
ARCHITEKTURA
ARCHITEKTURA WNĘTRZ I KRAJOBRAZU
ARTETERAPIA, BANKOWOŚĆ
BHP, BUDOWNICTWO
DIETETYKA, DRUKARSTWO
DZIENNIKARSTWO, EKONOMIA
FILOLOGIA ANGIELSKA I NIEMIECKA
FINANSE I RACHUNKOWOŚĆ
FIZJOTERAPIA, FOTOGRAFIA
FOTOGRAFIA REKLAMOWA
FRYZJERSTWO
GASTRONOMIA I DIETETYKA
HANDEL ZAGRANICZNY
HOTELARSTWO
INFORMACJA NAUKOWA
INFORMATYKA
LO dla dorosłych zaoczne i wieczorowe
Gdańsk, Targ Drzewny 3/7
tel. 308 47 60, 305 35 20
Z TYM KUPONEM DO 12.02
BEZ WPISOWEGO

**CENTRUM EDUKACJI KADR**
DWULETNIE STUDIUM Z UPRAWNIENIAMI MEN
TECHNIK:
* INFORMATYK * PRAC BIUROWYCH
* HOTELARSTWA * PRAC SOCJALNYCH
* USŁUG KOSMETYCZNYCH
* ORGANIZACJI REKLAMY
* ADMINISTRACJI * OBSŁUGI TURYSTYCZNEJ
ZAPRASZAMY DO POLICEALNEGO STUDIUM
**STUDIUM EDUKACJI KADR**
* INTEGRACJA EUROPEJSKA
* FINANSE I RACHUNKOWOŚĆ
* MARKETING I REKLAMA
* INFORMATYKA
* INFORMATYKA I TELEKOMUNIKACJA
* PRAWO I ADMINISTRACJA
* PSYCHOLOGIA I SOCJOLOGIA
* TURYSTYKA I HOTELARSTWO
* ZARZĄDZANIE (MENEDŻERSKIE)
* DZIENNIKARSTWO
* ZARZĄDZANIE ZASOBAMI LUDZKIMI
* LOGISTYKA
* FILOLOGIA ANGIELSKA
* ARCHITEKTURA WNĘTRZ
* ARCHITEKTURA KRAJOBRAZU
* SEKRETARSKO-ASYSTENCKIE
* REKLAMA I MULTIMEDIA
PROMOCJA 0 ZŁ
SEMESTR GRATIS, INTERNET GRATIS BEZ WPISOWEGO
tel. 341-20-11, tel./fax 341-20-12
Gdańsk, Grunwaldzka 136A
www.sek.edu.pl
TYLKO 5 RAT W SEMESTRZE

**ŚREDNIE** w 1 rok + matura cena 1650, komputery, Gdańsk, Gdynia, Kartuzy, Starogard Gdański, tel. 301-23-07, 606-45-97-02

## KOREPETYCJE

**DYSLEKSJA**, zaświadczenia. 554-44-67

**FIZYKA** matematyka, (0-58) 302-76-81

**MATEMATYKA** 302-94-29

**MATEMATYKA** maturzystom Profesjonalnie, (0-58) 557-98-17

**MATEMATYKA**, chemia, nauczyciele, 621-67-33

## ZWIERZĘTA I ROŚLINY

## ZWIERZĘTA

**BUDY** ocieplone dla psów wszystkich ras - wykonuję, Transport gratis, 0-607-112-754

**DNIA** 07.02.2005r około godziny 11.30 na ul. Monte Cassino w Sopocie koło Rossmana zaginął pies- suczka, mała czarna, podpalana, wabi się Gusia. Jest w trakcie leczenia. Proszę o kontakt. Czeka nagroda, 550-78-15

**LABRADORY**, 0-605-408-486

**SZNAUCERKI** miniaturowe, pieprz i sól, rodowodowe, (0-58) 622-06-16

## INNE

## MUZYKA

**PIANINA** kupujemy! 341-52-40

**PIANINO** sprzedam, 0-601-20-33-79.

## UROCZYSTOŚCI

## RÓŻNE

**USŁUGI** kucharskie, 342-61-70, 0502/23-91-93

**WESELA** biesiadne, 307-30-03

**WESELA**, imieniny, tanio, „Biesiada" 347-77-80

**WESELA**. Przyjęcie, Stypy, Hotel Dal, (0-58) 556-39-44

## KOMUNIKATY

## RÓŻNE

DO wynajęcia lokal centrum Słupska 100m.kw, 0-509-949-004

**DZIEKANAT** Wydziału Chemii Uniwersytetu Gdańskiego unieważnia legitymację studencką nr 149412/OŚ na nazwisko Socha Karolina

**DZIEKANAT** Wydziału Mechanicznego PG unieważnia legitymację studencką nr 100254 na nazwisko Łukaszewicz Adam

**DZIEKANAT** Wydziału Prawa i Administracji UG unieważnia legitymację studencką nr 147784 na nazwisko Pniewski Teofil

**W** dniu 16.I.2005 zagubiono legitymację służbową oraz Prawo Jazdy na nazwisko Roman Białek

**WYDZIAŁ** Zarządzania UG unieważnia legitymację studencką nr 372/141819/03/04 na nazwisko Wyrzykowski Łukasz

**ZGUBIONO** legitymację studencką nr WE/841/04 UG na nazwisko Guillermo Paricio Santos

# Chcesz zamieścić ogłoszenie w „Dzienniku"? TO PROSTE!

## SPOTKAJ SIĘ Z NASZYM PRZEDSTAWICIELEM

Zadzwoń (pon.-pt. 9.00-17.00) pod nr tel. (0-58) **30-03-221, 30-03-222, 30-03-230** lub wyślij faks: (0-58) **30-03-231**. Nasz przedstawiciel przyjdzie do Ciebie.

## PRZYJDŹ DO BIURA OGŁOSZEŃ

**GDAŃSK**
Targ Drzewny 9/11
Tel. (0-58) 30-03-216, 217
Fax (0-58) 30-03-213
Pon. - pt. 8.00-18.00
Sob. 9.00-15.00

**SOPOT**
ul. Kościuszki 61
Tel./fax (0-58) 551-54-55
Pon.-czw. 8.00-16.00
Pt. 9.00-17.00

**GDYNIA**
ul. Władysława IV 43
Tel. (0-58) 660-65-16,18
Fax (0-58) 660-65-17
Pon.-pt. 8.00-18.00
Sob. 9.00-14.00
ul. Świętojańska 141b
Tel./fax (0-58) 622-74-79
Pon.-pt. 8.00-18.00

**PRUSZCZ GDAŃSKI**
ul. Chopina 2
tel. (058) 683-29-45,
tel./fax (058) 683-29-44
Pon.-pt. 9.00-17.00

**RUMIA**
ul. Starowiejska 9
tel. (058) 671-24-47
Pon.-pt. 9.00-15.00

## ODWIEDŹ BIURO WSPÓŁPRACUJĄCE Z NAMI

### GDAŃSK

**AMITALL**
Gdańsk, ul. Wały Jagiellońskie 24
Tel./fax (0-58) 301-11-54, 305-90-75
Pon.-pt. 8.00-17.00

**SYNCO**
Gdańsk Wrzeszcz, ul. Dmowskiego 16
Tel./fax (0-58) 345-20-19, 520-31-73
Pon.-pt. 8.00-17.00

**BGD - Beata Gryń**
Tel. (0-58) 305-40-74
Tel. kom. 0- 502 980-908

**R.S. KSERO**
Gdańsk Oliwa, ul. Polanki 1
Tel./fax (0-58) 554-29-31
Pon.-pt. 9.00-17.00
Sob. 10.00-14.00

**PC SERVICE**
Gdańsk Brzeźno, ul. Gałczyńskiego 8
Tel./fax (0-58) 342-75-40
Pon.-pt. 9.00-18.00
Sob. 10.00-14.00

### GDYNIA

**AMITALL**
Gdynia, Plac Konstytucji 2
tel/fax (0-58) 621-06-93,
pon.-pt. 8.00-15.30

**AKWABAJT**
Gdynia Cisowa
ul. Chylońska 235/1
tel (0-58) 663-99-21 w. 5
pon.-pt. 6.00-17.00

**LABOX-PRESS**
Gdynia
ul. Świętojańska 5
tel./fax (0-58) 620-65-22
pon.-pt. 10.00-16.00

## NADAJ OGŁOSZENIE PRZEZ TELEFON I ZAPŁAĆ KARTĄ

Zadzwoń pod nr (0-58) **30-03-250** i zapłać kartą kredytową - rabat 7% od poniedziałku do piątku w godz. 8.00-18.00 i w sobotę w godz. 9.00-15.00

## SKORZYSTAJ Z PORTALU INTERNETOWEGO www.gratka.pl

- wejdź na stronę www.gratka.pl (portal odwiedza miesięcznie prawie 1 milion osób)
- wybierz odpowiedni dział, do którego chcesz zlecić ogłoszenie
- następnie kliknij - dodaj ogłoszenie
- wypełnij formularz wybierając jednocześnie region pomorski
- następnie postępuj zgodnie z instrukcjami

## WYŚLIJ OGŁOSZENIE SMS-em

Za pomocą SMS-a możesz nadać ogłoszenie, które ukaże się **w sobotnim wydaniu** „Dziennika Bałtyckiego".

Aby zamieścić ogłoszenie w sobotnim wydaniu gazety (cena 9 zł + VAT):

- Wpisz jeden z kodów zamieszczonych poniżej, a po nim wpisz treść ogłoszenia bez polskich znaków, pamiętając o odstępach między wyrazami
- Liczba znaków razem z kodem, numerem telefonu kontaktowego oraz odstępami nie może przekroczyć 160 znaków
- W przypadku braku numeru kontaktowego podawany jest numer telefonu, z którego ogłoszenie zostało nadane
- Wyślij SMS pod numer **7968** (cena 9 zł + VAT)

**Przykład: DBSOBK Kredyty gotówkowe, zero formalności, w 3 godziny, 058/000-00-00**

| | |
|---|---|
| **PRACA** | |
| Zatrudnię | DBSOPZ |
| Inne | DBSOPI |
| Szukam pracy | DBSOPS |
| **BIZNES** | |
| Biura rachunkowe | DBSOBR |
| Współpraca | DBSOBW |
| Kredyty | DBSOBK |
| Sprzedaż | DBSOBS |
| Usługi inne | DBSOBU |
| Lombardy | DBSOBL |
| Sprzęt biurowy | DBSOBB |
| Inne | DBSOBI |
| **AUTO-MOTO** | |
| Samochód sprzedam | DBSOAS |
| Samochód ciężarowy sprzedam | DBSOAC |
| Sprzedam inne | DBSOAI |
| Samochód kupię do 5 tys. zł | DBSOA5 |
| Samochód kupię od 5 tys. zł do 10 tys. zł | DBSOA6 |
| Samochód kupię powyżej 10 tys. zł | DBSOAP |
| Samochód marki kupię | DBSOAM |
| Samochód ciężarowy kupię | DBSOAD |
| Kupię inne | DBSOAI |
| Samochód osobowy zamienię | DBSOAZ |
| Zamienię inne | DBSOAY |
| Autopośrednictwo | DBSOAA |
| Części zamienne sprzedam | DBSOCS |
| Części zamienne kupię | DBSOCK |
| Auto-szyby | DBSOCA |
| Mechanika i elektromechanika | DBSOME |
| Zabezpieczenia, alarmy | DBSOMA |
| Transport osobowy | DBSOMT |
| Transport ciężarowy | DBSOMC |
| Transport mebli | DBSOMM |
| Wypożyczalnie | DBSOMW |
| Usługi | DBSOMU |
| Skradziono | DBSOMS |
| **NIERUCHOMOŚCI** | |
| Działkę budowlaną sprzedam | DBSOSB |
| Dom sprzedam | DBSOSD |
| Mieszkanie sprzedam | DBSOSM |
| 1-pok. sprzedam | DBSOS1 |
| 2-pok. sprzedam | DBSOS2 |
| 3-pok. sprzedam | DBSOS3 |
| 4-pok. i większe sprzedam | DBSOS4 |
| Lokal biurowo-usługowy sprzedam | DBSOSL |
| Działkę budowlaną kupię | DBSOKB |
| Dom kupię | DBSOKD |
| Mieszkanie kupię | DBSOKM |
| 1-pok. kupię | DBSOK1 |
| 2-pok. kupię | DBSOK2 |
| 3-pok. kupię | DBSOK3 |
| 4-pok. i większe kupię | DBSOK4 |
| Lokal biurowo-usługowy Kupię | DBSOKL |
| Działkę budowlaną odnajmę | DBSOOB |
| Dom odnajmę | DBSOOD |
| Mieszkanie odnajmę | DBSOOM |
| 1-pok. odnajmę | DBSOO1 |
| 2-pok. odnajmę | DBSOO2 |
| 3-pok. odnajmę | DBSOO3 |
| 4-pok. i większe odnajmę | DBSOO4 |
| Lokal biurowo-usługowy odnajmę | DBSOOL |
| Działkę budowlaną Poszukuję | DBSOPB |
| Dom poszukuję | DBSOPD |
| Mieszkanie poszukuję | DBSOPM |
| 1-pok. poszukuję | DBSOP1 |
| 2-pok. poszukuję | DBSOP2 |
| 3-pok. poszukuję | DBSOP3 |
| 4-pok. i większe poszukuję | DBSOP4 |
| Lokal. biurowo-usługowy poszukuję | DBSOPL |
| Działkę budowlaną zamienię | DBSOZB |
| Dom zamienię | DBSOZD |
| Mieszkanie zamienię | DBSOZM |
| 1-pok. Zamienię | DBSOZ1 |
| 2-pok. Zamienię | DBSOZ2 |
| 3-pok. Zamienię | DBSOZ3 |
| 4-pok. i większe zamienię | DBSOZ4 |
| Lokal. biurowo-usługowy zamienię | DBSOZL |
| Grunty | DBSONG |
| Działka ogrodnicza | DBSONO |
| Domek letniskowy | DBSONL |
| Garaż | DBSONA |
| Inna nieruchomość | DBSONI |
| Pośrednictwo, agencje | DBSONP |
| **DOM** | |
| Materiały bud. sprzedam | DBSODB |
| Wyposażenie mieszkań sprzedam | DBSODW |
| Narzędzia sprzedam | DBSODN |
| Kupię | DBSODK |
| Murarstwo | DBSODM |
| Podłoga | DBSODP |
| Ściany, sufit | DBSODS |
| Dach | DBSODD |
| Okna, drzwi | DBSODO |
| Elewacje | DBSODE |
| Glazurnictwo | DBSODG |
| Usługi hydrauliczne | DBSODH |
| Usługi elektryczne | DBSODC |
| Usługi gazowe | DBSODA |
| Zabezpieczenia | DBSODZ |
| Usługi porządkowe i eksploatacyjne | DBSODR |
| Usługi stolarsko-tapicerskie | DBSODT |
| Inne | DBSODX |
| **AGD I RTV** | |
| AGD usługi | DBSOGU |
| AGD sprzedam | DBSOGS |
| RTV usługi | DBSORU |
| RTV sprzedam | DBSORS |
| Kupię | DBSORK |
| **TURYSTYKA I SPORT** | |
| Sprzęt | DBSOTS |
| Przewozy | DBSOTP |
| Wczasy, wycieczki | DBSOTW |
| Turystyka młodzieżowa | DBSOTY |
| Biura podróży | DBSOTB |
| Inne | DBSOTX |
| **ZDROWIE I URODA** | |
| Gabinety lekarskie | DBSOLG |
| Pomoc wyjazdowa | DBSOLP |
| Przychodnie kliniki | DBSOLK |
| Stomatologiczne | DBSOLS |
| Uroda | DBSOLU |
| Inne | DBSOLX |
| **NAUKA** | |
| Kursy, szkolenia | DBSONK |
| Języki obce | DBSONJ |
| Szkoły | DBSONS |
| Korepetycje | DBSONR |
| Inne | DBSONX |
| **ZWIERZĘTA I ROŚLINY** | |
| Zwierzęta | DBSOZZ |
| Rośliny | DBSOZR |
| **INNE** | |
| Foto | DBSOIF |
| Inne książki | DBSOIK |
| Inne muzyka | DBSOIM |
| Inne hobby | DBSOIH |
| Inne odzież | DBSOIO |
| Inne świat dziecka | DBSOIC |
| Uroczystości różne | DBSOIU |

- Szczegółowy regulamin zamieszczania ogłoszeń za pomocą SMS-a dostępny jest w Biurach Ogłoszeń Dziennika Bałtyckiego oraz na stronie internetowej: www.dziennikbaltycki.pl
- Ogłoszenia niezgodne z regulaminem nie będą publikowane
- Ogłoszenia dostarczone do piątku do godz. 14.00 ukażą się w sobotnim wydaniu „Dziennika Bałtyckiego"
- W razie pytań prosimy o kontakt telefoniczny pod nr. tel. (0-58) 30-03-224

Serwis funkcjonuje we współpracy z firmą Mobiltek sp. z o.o. z siedzibą w Krakowie SMS powered by MOBILTEK

## NADAJ BEZPŁATNE OGŁOSZENIE

Możesz nadać bezpłatne ogłoszenie do dodatków „Praca+Szkoła+Szkolenia", „Dom+Nieruchomości+Wnętrza", „Auto+Moto+Gratka" i „Świat Zdrowia+Moda+Uroda" i „Gratka" (tylko w Trójmieście) korzystając z kuponu, który znajdziesz od poniedziałku do czwartku w dodatkach.

**Koszykówka.** W II lidze

## Przegrali

Drugoligowym koszykarzom AZS Politechnika Gdańsk nie udała się wyprawa do Piotrkowa Tryb. W 20. kolejce ulegli Piotrcovii 69:90 (18:21, 16:22, 17:24, 18:23).

AZS Politechnika: Pawłowski 15 pkt, Igliński 11, Kobus 11, Przewoźniak 11, Siedlar 9, Telecki 7, Żochowski 2, Rachoń 2, Jakubów 1, Śmiechowski 0, Idźkowiak 0.

- Kiedy zbliżaliśmy się do rywala, ten błyskawicznie odskakiwał. Tak wyglądało spotkanie. Inna sprawa, że sędziowie odgwizdali nam zbyt wiele fauli, w porównaniu z gospodarzami - powiedział trener AZS, Kazimierz Rozwadowski.

*(m)*

### Wyniki i tabela

Żubry Białystok - SKS II Starogard 92:89, Znicz Pruszków - Polonia Leszno 91:55, Rawia Rawicz - MKS Zgierz 82:89, SMS PZKosz. Kozienice - Tarnovia Tarnowo Podgórne 75:68, Śląsk II Wrocław - Stal II Ostrów 72:69, Legion Legionowo - Polonia II Wa-wa 92:72, AZS Szczecin - Sudety Jelenia Góra 76:92, Piotrcovia - AZS Politechnika Gdańsk 90:69.

| | | | |
|---|---|---|---|
| 1. Znicz | 20 | 38 | 1820:1388 |
| 2. Żubry | 20 | 38 | 1748:1394 |
| 3. Sudety | 20 | 37 | 1827:1598 |
| 4. Legion | 20 | 36 | 1788:1333 |
| 5. Tarnovia | 20 | 32 | 1527:1476 |
| 6. AZS Szczecin | 20 | 29 | 1537:1654 |
| 7. Rawia | 20 | 29 | 1549:1551 |
| 8. Piotrcovia | 20 | 29 | 1654:1663 |
| 9. AZS Gdańsk | 20 | 28 | 1479:1604 |
| 10. Stal II | 20 | 27 | 1551:1611 |
| 11. SKS II | 20 | 27 | 1636:1800 |
| 12. Polonia II | 20 | 27 | 1573:1722 |
| 13. SMS | 19 | 25 | 1353:1524 |
| 14. Polonia | 19 | 24 | 1248:1465 |
| 15. Śląsk II | 19 | 24 | 1321:1594 |
| 16. Zgierz | 19 | 23 | 1319:1553 |

**Piłka nożna.** TUW Skok Cup

# Triumf kadry

W białych strojach zwycięzcy. Fragment meczu finałowego. Fot. Grzegorz Mehring

W hali Zespoł Szkół Inżynierii Środowiska na Oruni odbył się turniej młodych piłkarzy rocznika 1990 - TUW Skok Cup z cyklu Złote Lwy Gdańskie, organizowanego przez OSP Lechia. Pierwsze miejsce zajęła Kadra Pomorza, wygrywając w finale z Olimpią Elbląg 4:2.

Drużyna prowadzona przez Jacka Dziubińskiego oparta była na zawodnikach SWEiSMP Arka Gdynia. W półfinale poradziła sobie z pierwszym zespołem Lechii Gdańsk, zwyciężając 3:0. W drugim półfinale Olimpia pokonała Kosę Konstancin 5:1. Lechia I wygrała z kolei z Kosą mecz o III miejsce 10:2.

Kolejne pozycje zajęły: Warmia Olsztyn, Kadra Warmii i Mazur, Lechia II Gdańsk, UKS Cisowa, Gedania Gdańsk, Wisła Tczew, Gimnazjum 29 Gdańsk, Rodło Kwidzyn i KP Sopot.

Królem strzelców został Damian Łazicki (Warmia). Najlepszym piłkarzem okrzyknięto Dawida Pajora (Lechia I), natomiast najlepszym bramkarzem wybrano Sebastiana Pietruszkę (Olimpia).

- Był to już piąty turniej organizowany przez ludzi, związanych z prowadzoną przeze mnie grupą - powiedział trener Lechii'90 Marek Szutowicz. - W zeszłym roku udało się nam wygrać, ale teraz też jestem zadowolony z miejsca na podium. Podobnie jak z poziomu turnieju. Przy okazji chciałbym złożyć serdeczne podziękowania naszym głównym sponsorom - Grzegorzowi Buczkowskiemu z TUW Skok oraz Andrzejowi Sosnowskiemu ze SKOK im. Franciszka Stefczyka.

Imprezę wsparły ponadto: Hotel Szydłowski, Zajazd Jawor, Pomorski ZPN, Falck Medycyna, dyrekcja Gimnazjum 29 oraz rada rodziców rocznika 1990 gdańskiej Lechii: Ryszard Andrychowski, Sławomir Lis i Grzegorz Płukarz. *(kast)*

### Skład zwycięzców

Radosław Kuć, Łukasz Olszówka, Wojciech Barnik, Grzegorz Krychowiak, Karol Armata, Przemysław Kazimiercząk, Krzysztof Bułka, Bartłomiej Kowalczyk, Michał Kowol, Bartłomiej Bartczak, Piotr Robakowski, Łukasz Beyl, Paweł Czoska, Tomasz Bielawski, Rafał Krauze, Michał Musiakowski. Trener Jacek Dziubiński

**Szermierka.** Fechtowali na Ursynowie

## Dwa gdańskie medale

Dwa medale (złoty i srebrny) zdobyli w mistrzostwach Polski juniorów do lat 17 na warszawskim Ursynowie szermierze Sietom AZS AWFiS Gdańsk. Na najwyższym stopniu podium turnieju indywidualnego we florecie stanęła Agnieszka Purowska, a srebro w tej samej broni wywalczył Paweł Osmański.

W finałowej walce wychowanka trenera Grzegorza Supła pokonała warszawiankę Natalię Rajczyk 15:10, a Osmański w pojedynku o złoto uległ Rafałowi Żelazce z Torunia 11:14. Słabiej spisali się pozostali gdańscy szermierze. Do ćwierćfinału udało się zakwalifikować jeszcze tylko Dagmarze Tobole z UKS Atena Gdańsk, która w tej fazie turnieju przegrała z Purowską. Dla gdańskich ekip zabrakło też miejsca na podium w turniejach drużynowych.

Były to pierwsze w historii MP Juniorów rozegrane wspólnie we wszystkich 6 konkurencjach szermierczych. We florecie startowało 115 zawodników i zawodniczek.

*(sus)*

**Piłka ręczna.** W II lidze

## Słabsi w końcówce

W drugiej lidze piłkarzy ręcznych na inaugurację rundy rewanżowej do ciekawej konfrontacji doszło w Inowrocławiu. Miejscowa Cuiavia pokonała drugą drużynę SMS Gdańsk 31:29 (14:16).

SMS Gdańsk: Kiepulski, Boniecki - Perwenis, Dutkiewicz 3, Krygowski 4, Karlin 1, Ringwelski 2, Jedziniak 3, Reichel 9, Krieger 1, Krawczyk 3, Fonferek 3, Janas.

W 40 min było nawet 23:19 dla Szkoły, ale gospodarze wyrównali, w ostatnich minutach dyktując warunki. Głównie za sprawą znanego z występów w Spójni Gdańsk, Mariusza Kożanowskiego (zdobył 11 bramek dla Cuiavii).

*(m)*

### Wyniki i tabela

Cuiavia Inowrocław - SMS II Gdańsk 31:29, Hetman Gniew - MKS Grudziądz 52:21, BKPR Bydgoszcz - Borowiak Czersk przełożony, pauzowały AZS Politechnika Gdańsk i MKS Brodnica.

| | | | |
|---|---|---|---|
| 1. Cuiavia | 8 | 14 | 266-234 |
| 2. Hetman | 8 | 12 | 304-224 |
| 3. SMS II | 8 | 12 | 267-207 |
| 4. AZS Gdańsk | 7 | 10 | 234-210 |
| 5. Bydgoszcz | 7 | 5 | 202-232 |
| 6. MKS Brodnica | 7 | 4 | 227-244 |
| 7. Borowiak | 7 | 3 | 177-208 |
| 8. Grudziądz | 8 | 0 | 193-311 |

**Futsal.** Trójmiejska Liga Halowa

## Snajperskie popisy

Piłkarze BT Olivia nadal znajdują się na czele Superligi Trójmiejskiej Ligi Halowej w piłce nożnej pięcioosobowej. Do zakończenia rywalizacji pozostały jeszcze trzy kolejki. W klasyfikacji najlepszych strzelców prowadzi Mariusz Marszeniuk (Amber), który strzelił osiemnaście goli.

Olivia do meczu z SM Rozstaje przystąpiła bez Piotra Wicka i Dariusza Głosa. I nie był to dla lidera łatwy mecz.

Amber pokonał BIS 5:4, choć na cztery minuty przed końcem meczu prowadził jeszcze 5:1. W tym spotkaniu snajperskie popisy zaprezentowali Mariusz Marszeniuk (Amber) i Michał Dziekan (BIS). Ten pierwszy strzelił aż cztery gole. Dziekan z kolei trafił trzy razy, ale między 37 i 39 minutą.

*(stan)*

### Wyniki i tabela

■ **BT Olivia - SM Rozstaje 4:2 (2:1).** Bramki: Piotr Grudzień (18, 31), Artur Chrzonowski (11), Adrian Klimowicz (34) - Patryk Król (4), Łukasz Andrychowski (28). ■ **Fosfory Gdańsk - MBM SA 5:2 (2:2).** Bramki: Przemysław Płonecki (21, 38), Michał Miotk (15), Wojciech Pawicki (17), Marek Czyż (27) - Robert Hirsz (1), Krzysztof Leszek (10). ■ **JMP Telefon Program - Łączpol 2:3 (2:2).** Bramki: Bartosz Anusik (18), Zbigniew Gonerski (20) - Ireneusz Toma (4), Szymon Hartman (17), Artur Gliński (22). ■ **BIS - Amber 4:5 (1:1).** Bramki: Michał Dziekan (37, 38, 39), Łukasz Knioch (17) - Mariusz Marszeniuk (13, 25, 30, 31), Rafał Stencel (17).

| | | | |
|---|---|---|---|
| 1. BT Olivia | 11 | 23 | 43-28 |
| 2. Amber | 11 | 22 | 55-40 |
| 3. Łączpol | 11 | 20 | 37-31 |
| 4. BIS | 11 | 19 | 42-28 |
| 5. JMP | 11 | 13 | 35-28 |
| 6. Fosfory | 11 | 11 | 31-54 |
| 7. SM Rozstaje | 11 | 10 | 44-54 |
| 8. MBM SA | 11 | 7 | 34-58 |

**Lekkoatletyka.** W drugim dniu mistrzostw

# Syn prezesa nie zawiódł ojca

W drugim dniu halowych lekkoatletycznych mistrzostw okręgu pomorskiego młodzików w Gdańsku na listę zwycięzców wpisał się Krzysztof Fostiak. Syn prezesa POZLA, Marka Fostiaka wygrał wyraźnie skok w dal, a w pierwszym dniu - przypomnijmy - zdobył brązowy medal w biegu na 60 m. Aleksandra Kobysz (Junior Sopot), która w sobotę wygrała bezapelacyjnie bieg płotkarki na 60 m, w niedzielę także stanęła na podium za 2. miejsce w skoku w dal. Przy okazji, uzupełniając relację z halowych MP juniorów w Spale informujemy, że brązowy medal w chodzie na 5000 m zdobył tam także Maciej Kubiak (UKS Zagórzanka Korzeniowski Rumia, trener G. Grinholc) i w ten sposób w sumie pomorscy juniorzy i juniorzy młodsi zdobyli w spalskiej imprezie aż 21 medali.

*(ko)*

### Wyniki

Wyniki drugiego dnia gdańskich mistrzostw okręgu młodzików w lekkoatletyce

**Młodziczki**

Skok w dal: 1. Adriana Mielewczyk (AZS AWFiS Gdańsk) 4,71; 2. Aleksandra Kobysz (Junior Sopot) 4,61; 3. Katarzyna Wesołowska (AZS AWFiS) 4,59.
Wzwyż: 1. Justyna Gajewska (Sambor Tczew) 1,57; 2. Joanna Bieńkowska (AZS AWFiS) 1,48; 3. Daria Cyman (Sambor) 1,45.
Tyczka: 1. Olga Frąckowiak (KL Gdynia) 2,85
Kula: Natalia Kleinschmidt (Wda Lipusz) 10,59; 2. Zuzanna Domińska (AZS AWFiS) 9,85; 3. Magda Kamińska (Jantar Ustka) 9,10.

**Młodzicy**

W dal: 1. Krzysztof Fostiak (AZS AWFiS) 5,53; 2. Paweł Połomski (AZS AWFiS) 5,31; 3. Tomasz Czarnowski (SKLA Sopot) 5,31.
Wzwyż: Kajetan Golicki (Sambor) 1,72; 2. Sebastian Majda (KL Gdynia) 1,69; 3. Mateusz Zakrzewski (AZS AWFiS )1,63.
Tyczka: 1. Mateusz Kozłowski (AZS AWFiS) 2,70; 2. Jakub Kłos (AZS AWFiS) 2,70; 3. Damian Wierzchowski (KL Gdynia) 2,60.
Kula: Krzysztof Pielecki (SKLA Słupsk) 12,76; 2. Michał Berbeka (SKLA Słupsk) 11,53; 3. Krzysztof Kraskowski (Wda Lipusz) 11,32.

Dziennik Bałtycki
Adres redakcji Trójmiasto: Gdańsk Wałowska 9, 3003 333
ISSN 1644-6569

REDAKCJA
80-894 Gdańsk, Targ Drzewny 9/11. Fax 3003 303
Korespondencje: 80-958 Gdańsk skr. poczt. 419
Redaktor naczelny: Maciej Siembieda, 3003 300
Z-cy red. naczelnego: Marcin Dybuk, 3003 304; Maciej Wodko, 3003 305; Mariusz Szmidka, 685 47 20
Sekretarz redakcji: Tomasz Kubik, 3003 332
z-ca sekretarza redakcji: Łukasz Witkowski, 3003 333

DZIAŁY
tąsmoleć z Czytelnikami tel. 3003 340; e-mail: oprine@prosiabal.gda.pl
region tel. 3003 383
Gdańsk, Sopot tel. 3003 307
Gdynia tel. 6606 500
ekonomia tel. 3003 362
sport tel. 3003 372
kultura tel. 3003 358
dodatki tel. 3003 299
magazyny tel. 3003 359
fotoedytorzy tel. 3003 322
promocja (patronaty) tel. 3003 179
Biuro Konkursów: tel. 3012 781 (w godz. 10.00-16.00)

infolinia 0800 1500 39

PRENUMERATA
z bezpłatną dostawą do domu - rano!
tel. 0 800 15 00 26 (darmowa infolinia)

REKLAMA I ODDZIAŁY REDAKCJI
Gdańsk, Targ Drzewny 9/11 tel. (058) 300-32-74, fax 300-32-66, tel. 300-32-16, fax 300-32-13
Gdynia, ul. Władysława IV 43 (redakcja) tel. (058) 660-65-00, 660-65-01, tel./fax (058) 660-65-02 tel. (058) 660-65-00 do 33 (reklama)
Gdynia, ul. Władysława IV 43, tel. 660-65-16, 660-65-18, 660-65-36 do 38, fax 660-65-17
Gdynia, ul. Świętojańska 141 B (biuro ogłoszeń) tel./fax (058) 622-74-79
Sopot, ul. Kościuszki 61, tel./fax 551-54-55, tel. 550-42-38
Bytów tel. (059) 822-40-12
Chojnice tel. (052) 396-53-99
Człuchów tel. (059) 834-58-45
Kartuzy tel. (058) 681-19-92
Kościerzyna tel. (058) 686-76-61
Kwidzyn tel. (055) 352-40-41
Lębork tel. (059) 863-50-68
Malbork tel. (055) 270-25-14
Nowy Dw. Gd. tel. (055) 239-40-62
Pruszcz Gd. tel. (058) 683-29-44
Puck tel. (058) 673-25-01
Rumia tel. (058) 671-24-47
Słupsk tel. (059) 848-17-30
Sławno tel. (059) 810-51-34
Sztum tel. (055) 238-40-83
Starogard Gd. tel. (058) 560-11-78
Tczew tel. (058) 530-41-01
Wejherowo tel. (058) 677-45-46

WYDAWCA
POLSKAPRESSE sp. z o.o. Oddział Prasa Bałtycka
80-894 Gdańsk, Targ Drzewny 9/11
Prezes: Krzysztof Krupa

DRUK
Drukarnia POLSKAPRESSE sp. z o.o. Oddział Prasa Bałtycka
ul. Połąże 3, tel. 30-03-700, fax 30-03-703
Proj. graficzny - Krzysztof Ignatowicz, tel. 3003 128

Masz problem? Szukasz pomocy?
„Dziennik" pomaga w najtrudniejszych sprawach.
Wystarczy zadzwonić lub napisać!
E-mail: opinie@prasabalt.gda.pl
Numer bezpłatnej infolinii: 0 800 15 00 39
W Twoim imieniu interweniuje red. Kamila Buźniak

**Interwencja.** Będzie miejsce dla niepełnosprawnej

# Koperta przed klatką

NA KŁOPOTY Dziennik Bałtycki DZIENNIK

Nie mogę zaparkować samochodu pod swoim blokiem – od tygodnia stoi tam znak zakazu. Jestem osobą niepełnosprawną i mam trudności z chodzeniem, to jest dla mnie ogromny problem – opowiada pani Beata Jatkowska.

Przy ulicy Partyzantów w Gdańsku Wrzeszczu od kilku dni wprowadzono strefę płatnego parkowania. Bezpłatnie mogą tam zostawiać samochody tylko dostawcy przywożący towar do pobliskich sklepów. Zawsze jest duży ruch, parkuje tam wiele samochodów. W pobliżu znajduje się szkoła.

– Dotychczas mogłam zostawiać samochód pod blokiem, mam wszystkie niezbędne pozwolenia i kartę osoby niepełnosprawnej – tłumaczy pani Beata. – Teraz muszę długo szukać miejsca, w którym mogłabym zostawić pojazd. Do klatki idę jakieś 600 metrów. To dla mnie niezwykle uciążliwe.

Pani Beata jest inwalidą drugiej grupy, ma problemy z kręgosłupem i przez to trudności z chodzeniem. Od wielu lat zostawiała samochód w pobliżu klatki, do tej pory nie było z tym żadnych problemów. Właściciel terenu – Telekomunikacja Polska – ustanowił tam strefę płatnego parkowania.

– Nie rozumiem dlaczego dostawcy sklepowi mogą tu parkować, a ja muszę płacić za możliwość zostawienia samochodu. Czy mieszkańcy nie mają żadnych praw?

*Monika Zboińska*

## Pozwolenie z urzędu

**Roman Wilkoszewski**
rzecznik prasowy TP SA w Gdańsku

*– To prawda, Telekomunikacja Polska jest właścicielem działki przy ul. Partyzantów. Jednak od 1 lutego br. wydzierżawiliśmy część terenu przedsiębiorcy, który prowadzi w tym miejscu parking. Nie mamy wpływu na prowadzoną tam komercyjną działalność. Pani Jatkowska może wystąpić do Urzędu Miejskiego w Gdańsku o zgodę na bezpłatne parkowanie na wyznaczonym terenie, w pobliżu miejsca zamieszkania. Jeżeli będzie taka potrzeba, oferujemy swoją pomoc w załatwieniu niezbędnych formalności.*

- Jestem osobą niepełnosprawną. Przejście sześciuset metrów z samochodu do klatki schodowej to niemały problem - mówi Beata Jatkowska.

Fot. Robert Kwiatek

**Gdańsk.** Jest problem

## Sklep to nie skup

*Słyszałem, że sklepy o powierzchni przekraczającej 500 metrów kwadratowych są zobowiązane skupować butelki zwrotne. Jednak w każdym z nich, bez okazania paragonu nikt nie chce odbierać większej ilości butelek. Nie chcę iść do skupu, ponieważ tam oferowane są niewielkie kwoty. Jakie przepisy regulują tę kwestię?*

*Czytelnik*

### Nie muszą przyjmować

**Waldemar Kołodziejczyk**
naczelnik wydziału prawno-organizacyjnego Wojewódzkiego Inspektoratu Inspekcji Handlowej w Gdańsku

*– Żaden sklep nie ma obowiązku skupowania przyniesionych przez klienta butelek. Chyba, że na podstawie paragonu, który jest dowodem zakupu dokonanego w konkretnym sklepie lub na wymianę. W innych sytuacjach, przyjęcie butelek i oddanie kaucji jest zawsze dobrą wolą sprzedawcy.*

**Gdańsk.** Zgłoszone – wyjaśnione

## Uwaga oszuści!

*Spacerowałam w piątek po Głównym Mieście. W okolicy hali targowej zaczepił mnie pan, który twierdził, że współpracuje z ojcami dominikanami. Rozdawał obrazki z Papieżem i z Matką Boską. W zamian za nie prosił o pieniądze na obiady dla bezdomnych, które co niedzielę są rozdawane na dworcu.*

*Ten człowiek nie był duchownym i nie uwierzyłam, że reprezentuje gdańskich zakonników. Poza tym rok temu, przed świętami Bożego Narodzenia, także rozdawał te obrazki, ale wówczas pod innym pretekstem. Czy to jest oszust? Jeśli moje obawy się potwierdzą, warto poinformować o tym fakcie innych mieszkańców.*

*Wasza stała Czytelniczka*

### Tylko w kościele

**o. Jacek Krzysztofowicz**
proboszcz parafii św. Mikołaja w Gdańsku

*– Nie organizowaliśmy żadnych zbiórek na ulicach. Ludzie, którzy powołują się na nas i wyłudzają pieniądze to oszuści. Liczą na ludzką naiwność. Proszę nie dać się zwieść i w przypadku kontaktu z nimi natychmiast wezwać służby miejskie lub policję. Dominikanie organizują zbiórki pieniędzy wyłącznie w kościele i po wcześniejszych zapowiedziach.*

Zapytaj eksperta!

Masz problem ze spółdzielnią mieszkaniową lub z innym podmiotem zarządzającym zasobami mieszkaniowymi? Zadzwoń do naszego eksperta. JUTRO będziesz mógł porozmawiać z Henrykiem Wojciechowskim, radcą prawnym. W godz. 12-13 czekamy na Państwa telefony.

numer bezpłatnej infolinii Dziennika
0 800 15 00 39

## CZYTELNICY ODDAJĄ

Pod numerem bezpłatnej infolinii 0 800 1500 39 (od poniedziałku do piątku w godz. 10 -17) czekamy na telefony od Czytelników, którzy chcieliby za naszym pośrednictwem przekazać innym przedmioty codziennego użytku (np. meble, sprzęt AGD).

Oto kolejne oferty przedmiotów, które można odebrać:

- pralka automatyczna – w Gdańsku
- lodówka – w Gdańsku
- łóżko – w Gdyni
- szafa – w Rumi

Wszystko o wynajmowaniu mieszkań
• Czy warto korzystać z usług pośrednika
• Rady prawników • Przykład umowy najmu
już za tydzień w Dzienniku