

„Rejsy”



Dziś magazyn „Rejsy”, a w nim m.in.:
■ Oskarżona wilcoco-
ra; ■ Gdańska wyspa
dostatku; ■ Krza-
kiewscy w rytmie
walca; ■ Vondracz-
kova tęskni do Sopo-
tu; ■ Rozmowa z Mi-
chałem Kamińskim
o korupcji; ■ Wybacz

blizniemu przed kamerą; ■ Smut-
na kariera syna „Nikosia” ■ Hy-
bryda Citroëna w „Autosalonie”
oraz, jak co tydzień horoskop
i krzyżówka.

Chojnice



- Uczniowie mają
różne sposoby
i nie chciałbym
ich tutaj zdradzać.
To, że mają ściagi
nie jest żadną ta-
jemnicą - mówi
Aleksander Mrow-
czyński, dyrektor
II LO w Chojni-
cach, z którym
rozmawialiśmy na

kilka dni przed maturami.

str. 2

Czersk



Czy uda się urato-
wać linię kolejo-
wą Bąk - Lasko-
wice Pomorskie?
PKP zapowiadają,
że ruch osobowy
może być zawie-
szony w każdej
chwili.

str. 2

Chojnice



Gabinet Promocji
Zdrowia przy
Przychodni Miej-
skiej w Chojni-
cach zorganizował
rekreacyjne spo-
tkanie, połączone
z pokonaniem le-
śnego toru prze-
szkód w Lasku
Miejskim, pod ha-
słem „Sięgnij po

zdrowie na ścieżce zdrowia - bądź
aktywny ty i twoja rodzina”

str. 10

Sport



Chojniczanin Mi-
rosław Modrzejewski w re-
prezentacji Polski
juniorów wystąpił
aż sześćdziesiąt
pięć razy, zdoby-
wając jako obrońca
siedem goli. Razem
ze swoją drużyną
zajął trzecie

miejsce w mistrzostwach świata
w Meksyku.

str. 12

Dziennik Chojnicki



ECHO

CZERSKA, BRUS I ŚLIWIC

piątek

5 maja 2000 r.

nr 18/84

CHOJNICE • BRUSY • CZERSK • KONARZYN

Powiat chojnicki. Pożary

LASY W OGNIU



Strażacy w każdej chwili gotowi są wyjechać do palącego się lasu. Na zdjęciu Ryszard Trawicki, starszy ogniomistrz, Krzysztof Stefański, starszy ogniomistrz, Zdzisław Modrzejewski, młodszy aspirant i operator sprzętu gaśniczego, Rafał Buszek, młodszy aspirant i Roman Meger, starszy aspirant.

Fot. Justyna Myska

Utrzymująca się przez ostatnie dni wysoka temperatura i brak opadów deszczu spowodowały, że chojniccy strażacy 20 razy wyjeżdżali do pożarów. Większość zgłoszeń dotyczyła płonących lasów.

Już tydzień temu w niektórych nadleśnictwach obowiązywał trzeci stopień zagrożenia pożarem, a wilgotność ściółki dochodzi zaledwie do 9 procent.

Tak było latem

- Tak sucha ściółka była w ubiegłym roku, ale w środku lata - mówi Piotr Orzłowski, specjalista ds. zagospodarowania lasu i prowadzący sprawy ochrony przeciwpożarowej w Nadleśnictwie Przymuszewo. - Nie podjęliśmy jednak decyzji o zakazie wstępu do lasu.

W lasach jest jednak coraz bardziej niebezpiecznie.

Pierwszy pożar miał miejsce 28 kwietnia na terenie leśnictwa Juńcza w gminie Czersk. Spłonęło 10 arów lasu sosnowego. Dwa dni później trzy jednostki straży pożarnej gasiły pożar w Pierewnikach pod Czerskiem. Z nieznanых przyczyn paliło się poszycie w lesie sosnowym. Kilka godzin później trzy kolejne jednostki wyjechały do Zalesia. Tam ogień strawił 16 arów lasu sosnowego.

Szybka reakcja

- Kiedy z wień obserwacyjnych dostatecznie dobrze namierzają ogień, my jesteśmy w stanie szybko reago-

wać - mówi Dariusz Foleżyński z Komendy Powiatowej Straży Pożarnej w Chojnicach.

Taką właśnie szybką reakcją wykazali się strażacy podczas pożaru lasu w Od-rach, do jakiego doszło 1 maja przed południem. 30 strażaków gasiło pożar młodnika.

- Pożary młodników są szczególnie niebezpieczne, bowiem ogień w takich przypadkach rozprzestrzenia się bardzo szybko - mówi Foleżyński. - W tym przypadku spaliło się 20 arów lasu.

Stosunkowo mniej, bo tylko 500 metrów kwadratowych, poszycia lasu sosnowego spaliło się 2 maja w Wiecku. Pożar 80-letniego lasu opanowany został przez ochotnicze straże pożarne.

(mg)

Chojnice - Czersk

Majówka i biegi



Podczas najdłuższego weekendu w roku patronowaliśmy XVI Chojnickim Biegom Strażackim oraz Specjalnej Majówce w Czersku.

Zwycięzcą biegu został Piotr Drwał ze Słupska. Puchar ufundowany przez naszą redakcję pojechał do zwycięskiej drużyny toruńskiej. Duże wzięcie miała nasza loteria. Ci, którzy zakupili sobotni „Dziennik” mogli wylosować torby, koszulki, polary i inne upominki sygnowane winietą „Dziennika Bałtyckiego”. Takie same atrakcje czekały na Czytelników, którzy zjawili się na majówce na stadionie Borowiaka.

(ros)

str. 3



Stoisko „Dziennika” na stadionie Borowiaka. Na pierwszym planie od lewej: Radosław Osiński i Anna Klaman.

Fot. Justyna Myska

Plebiscyt „Dziennika” 100 lat minęło

Trwa nasz plebiscyt na wydarzenie i osobowość stulecia w Chojnicach. Na stronie 7 znajdziecie Państwo nasz kupon konkursowy. Przypominamy zasady głosowania: ważne są głosy oddane tylko na oryginalnych kuponach drukowanych w piątkowym „Dzienniku Chojnickim”. Można głosować w kolejności na trzy najważniejsze wydarzenia oraz trzy największe osobowości mijającego wieku w Chojnicach. Kupony prosimy przysyłać pod adresem: „Dziennik Bałtycki” 89-600 Chojnice, Stary Rynek 2. Do redakcji „Dziennika Bałtyckiego” w Chojnicach dociera coraz więcej kuponów z Państwa głosami na najważniejsze wydarzenia stulecia i osobowości związane z powiatem chojnickim. Do naszej zabawy włączają się też chojniccy historycy. Dziś przedstawiamy typy Andrzeja Wielewskiego, kierownika chojnickiej filii Wojewódzkiej Biblioteki pedagogicznej w Gdańsku. Na jego liście znalazł się m.in. Władysław Wolszlegier oraz powrót Chojnic do Rzeczypospolitej w 1920 roku.

(red)

Propozycje do plebiscytu przedstawimy na str. 7.

W prenumeracie „Dziennik Chojnicki” taniej i z darmową dostawą do domu!

Dziennik na Wsi Spotykamy się w środę

Nasz „Dziennik na Wsi”, bezpłatny dodatek o tematyce wiejskiej, ukazuje się od niedawna w każdą środę. Jak zwykle znajdują Państwo w nim wiele ciekawych informacji dotyczących życia i pracy na wsi.

W kolejnym wydaniu można będzie przeczytać w nim m.in.

■ O dostawcach mleka wysokiej jakości z gminy Brusy dla firmy Nestle.

■ Statuetka Złotej Szynki i Złotego Brojlera dla firmy Skiba, producenta wyrobów wędliniarskich z Chojnic, który współpracuje z hodowcami z Kaszub.

■ Specjały kuchni pomorskiej
■ Rolników zainteresują m.in. aktualne ceny porównawcze płodów rolniczych i żywności, warzyw i owoców.

(Tok)

Co słysząc?

Przeczytałem w „Dzienniku Bałtyckim” o nagrodzie 7 tys. zł, jaką przyznano w Czersku burmistrzowi za to, że dobrze pracuje. Uważam, że jest to co najmniej nieprzystojne, aby w naszej gminie, gdzie jest takie bezrobocie, a wielu ludzi żyje w naprawde trudnych warunkach, samorządowcy przyznawali sobie tak wysokie nagrody. Z tego co wiem w innych gminach takich nagród nie ma.

Hieronim z Czerska

1 maja ktoś wpadł na bardzo fajny pomysł polewania ulic w Chojnicach wodą. Co prawda tylko na chwilę, ale przynosiło to ulgę przy trzydziestostopniowym upale.

Halina K. z Chojnic

Dobrze, że udało się uratować internat dla uczniów podstawówki w Swornychgaciach. Myślę, że i rodzice i uczniowie odczuli ulgę.

Grzegorz W.

397-96-20 Pod tym numerem telefonu czekamy na Państwa telefony od poniedziałku do piątku od godz. 8 do 16.

Jest praca

Oferty jakimi 5 maja dysponował Powiatowy Urząd Pracy w Chojnicach:

pracownik fizyczny - osoba niepełnosprawna
kierowca - akwizytor
psycholog
stolarz - 2 oferty
inżynier lub technik budowlany
psycholog - terapeuta
kierowca
specjalista ds. technologii
sprzedawca - 2 oferty
plytkarz, murarz, malarz
cukiernik
księgowy - 2 oferty
pracownik działu sprzedaży
specjalista ds. handlu i marketingu
fryzjer
referent ds. rozliczeń handlowych
mechanik obsługujący maszyny parkietarskie
akwizytor reklam prasowych
technik budowlany
specjalista ds. sprzedaży
inżynier mechanik
inżynier budowlany

Szczegółowe informacje można uzyskać w Powiatowym Urzędzie Pracy w Chojnicach ul. Lichnowska 5 pod numerami telefonów: 39-728-44, 39-765-35, 39-714-50

(mg)

Informacje na temat ofert pracy z województwa pomorskiego znajdziecie Państwo w poniedziałkowym dodatku do „Dziennika Bałtyckiego” - „Praca”.

Rozmowa tygodnia

Jesteśmy spokojni i opanowani

Rozmowa z dyrektorem II Liceum Ogólnokształcącego w Chojnicach, Aleksandrem Mrówczyńskim

- W najbliższy wtorek młodzi ludzie poddani zostaną egzaminowi dojrzałości. Jakie nastroje przed tegorocznymi maturami panują zarówno wśród nauczycieli, jak też uczniów?

- Wszyscy jesteśmy spokojni i opanowani. Próbnymatury wypadły stosunkowo dobrze. Myślę, że z tymi autentycznymi będzie podobnie. Ubiegłoroczne egzaminy maturalne spełniły nasze oczekiwania pod względem wymagań. Myślę, że w tym roku będzie podobnie. Pewien stres na pewno towarzyszy uczniom, ale jestem pewien, że jest on mobilizujący.

- O pewnych przeciekach dotyczących tematów nie ma pewnie mowy?

- Zgadza się. Wszystko jest jak najbardziej poufną sprawą i nie może dojść do żadnych niespodzianek. Jest to trzecie matura w naszej szkole. Za każdym razem wszystko otoczone było daleko idącą poufnością.

- A jak jest ze ściąganiem? Czy młodzi ludzie

zawsze są „zabezpieczeni” w pomoce naukowe?

- Uczniowie mają różne sposoby i nie chciałbym ich tutaj zdradzać. To, że mają ściągania nie jest żadną tajemnicą. Myślę jednak, że robią je po to, aby być wewnętrznie spokojni. Powinni liczyć przede wszystkim na siebie i swoją wiedzę. Jeżeli mają jakieś chytre sposoby to na pewno mi o nich nie powiedzą.

- Czy pan dyrektor pamięta swoją maturę?

- Przyznam się, że miałem ściągania, ale bardziej dla własnego spokoju. Pisanie ściąg to również nauka i podejrzewam, że jeżeli ktoś byłby w ogóle nieprzygotowany, a liczyłby tylko na skrętnie zapisane karteczki, nie ma szans zdania matury.

- Ilu uczniów II LO w tym roku przystąpi do egzaminu dojrzałości?

- Do matury z języka polskiego przystąpi 102 uczniów. Podobnie było w roku ubiegłym.

- Gdzie w tym roku maturzyści pisali prace egzaminacyjne?

- Jak co roku skorzystamy z uprzejmości Zespołu Szkół nr 8. Na ich sali gimnastycznej wszyscy uczniowie pisali będą we wtorek j. polski. A drugiego dnia na tej samej sali

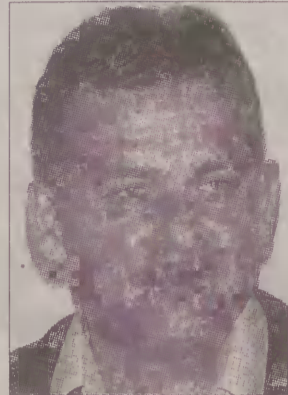

■ Aleksander

Mrówczyński

■ mgr matematyki

■ wiek - 46 lat

■ żonaty

■ 2 dorosłych dzieci

■ hobby:

praca zawodowa jednocześnie odbywały się będą matury z biologii, matematyki i historii. Egzaminy z języków obcych odbywały się będą w naszym budynku.

- Jak długo będziecie jeszcze korzystać z pomieszczeń innych szkół?

- Nasza sytuacja lokalowa w ostatnim czasie odrobinię się poprawiła. Marzy mi się jednak sala gimnastyczna, która spełniałaby też funkcję auli. Myślę, że uda się to zrobić w ciągu najbliższej dziesięćlatki.

- Dziękuję za rozmowę.

Rozmawiała Monika
Garstecka-Niemczyk

Czersk. PKP

Czy będą samorządowe pociągi

Po raz kolejny, tym razem w Tucholi spotkali się samorządowcy z gmin i powiatów przez które przebiega linia kolejowa Bąk - Laskowice Pomorskie. Z połączenia korzysta wielu mieszkańców gminy Czersk. Linia ta umożliwi im dojazd do Bydgoszczy. Przypomnijmy, PKP zapowiadają, że ruch osobowy może być zawieszony w każdej chwili.

- W tej sytuacji jedynym rozwiązaniem jest powołanie spółki komunalnej prowadzonej przez samorządy - twierdzą przedstawiciele gmin.

Posel Józef Dąbrowski, przewodniczący sejmowej Komisji Transportu i Łączności, poinformował ostat-

nio starostę starogardzkiego, Andrzeja Grzyba, że jedynym ratunkiem dla linii może być utworzenie spółki komunalnej z udziałem przedstawicieli m.in. władz województwa pomorskiego, kujawsko - pomorskiego, tamtejszych starostw i gmin. Na spotkaniu

KRONIKA POLICYJNA

Zapas na weekend

RYTEL. 28 kwietnia w nocy włamano się do kiosku przy ul. Gdańskiej. Sprawcy zabrali z niego artykuły spożywcze za łączną kwotę 600 zł.

Napaleni złodzieje

CZERSK. Dzień później włamano się do baru Brda w Rytlu. Sprawców interesowały tylko papierosy. Zabrali ich za łączną sumę 500 zł.

Kradzież

na Truskawkowej...

CHOJNICE. Również 29 nieznanymi sprawcami dokonano kradzieży w domu w budowie przy ul. Truskawkowej w Chojnicach. Z domu w budowie zniknął przedłużacz i reduktor do butli gazowych. Właściciel straty oszacował na 500 zł.

... i Żeromskiego

CHOJNICE. Również reduktor ale tym razem do wody deszczowej ukradziono z posesji przy ul. Żeromskiego.

Zwinął szaszetkę

CHOJNICE. Szaszetkę z dokumentami i dowodem osobistym ukradziono jednemu z klientów restauracji Dragon. Szaszetkę ukradziono najprawdopodobniej ze stolika.

Zdemolowali samochody

CHOJNICE. 30 kwietnia na ulicach Chojnic zdemolowano dwa samochody. Uszkodzono Fiata 126 p zaparkowanego przy ul. Młodzieżowej i Citroena zaparkowanego przy ul. Rzepakowej. W pierwszym aucie uszkodzono kierunkowskazy i błotnik, w drugim natomiast wybito boczną szybę.

Zabrał Fiata CZERSK. 1 maja z parkingu przy ul. Przytrowskiej w Czersku ukradziono Fiata 126p.

Chodliwe aluminium

CHOJNICE. Elementy systemu do nawadniania ogródka ukradziono również 1 maja z terenu posesji przy ul. Żeromskiego. Kilka metrów aluminiowej rurki, sprawcy, których zatrzymano, chcieli sprzedać.

(mg)

STRAŻACY W AKCJI

Płonąca szopka

CHOJNICE. 28 kwietnia chojniccy strażacy gasili szopkę z opalem, która zapaliła się przy ul. Asnyka. Spaleniu uległ częściowo dach. Straty oszacowano na 200 zł.

Spalił się Ford BRUSY. Około godziny 1 w nocy zauważono pożar przy ul. Słonecznej w Chojnicach.

Ogień zajął szopę i garaż, w którym znajdował się Ford Fiesta. Wszystko uległo spaleniu, a straty oszacowano na około 7 tys. zł.

Zadymiony dom CHOJNICE. 29 kwietnia chojniccy strażacy wyjeżdżali do zadymionej piwnicy w Domu Towarowym przy Starym Rynku. Przyczyną zadymienia piwnicy był nieszczęsny piec CO.

Potrącone dziewczynki

LEŚNO. Dwie 12-letnie dziewczynki wysiadające ze szkolnego gimbusa zostały potrącone przez nadjeżdżającą Toyotę. Dziewczynki na jezdni pojawiły się niespodziewanie, wychodząc zza autobusu. Pierwszej pomocy poszkodowanym udzielili strażacy z OSP Brusy, którzy jako pierwsi przybyli na miejsce wypadku. Jedną z dziewczynek ma otwarte złamanie nogi, u drugiej istnieje podejrzenie urazu kręgosłupa.

(mg)



Plichta – Autoryzowany Dealer Škody
Wejherowo ul.Gdańska 13C, tel. 677 53 91, 672 78 08

OKTAN s.c.



Stacje Paliw

z dostawą do domu
po konkurencyjnej cenie

83-334 Miechucino
tel. (058) 684-51-21
84-220 Strzebielino
tel. (058) 676 24 84
(058) 676 24 85
76-241 Nowa Dąbrowa
tel. (059) 811-34-78
tel. (059) 811-34-57

wymieniasz okna?

wokół
Domu
zawsze we wtorek

Biura Reklam
Gdańsk, Targ Drzewny 9/11,
tel. (058) 300-32-60, fax 300-32-66;
Gdynia, ul. Starowiejska 17/6,
tel. (058) 661-43-14, 620-78-40, fax 661-43-06;
Elbląg, ul. Rybacka 35,
tel. (055) 236-10-50, 236-12-10, fax 235-27-77;
Słupsk, ul. Filmowa 3d,
tel. (059) 840-32-40, fax 842-26-80;

DAEWOO

Majowa Promocja
SPECJALNE CENY~~1099,-~~

999,-

TELEWIZOR TV21Y1K



Kineskop 21" (55 cm)

TV 21"

- Telegazeta
- Tuner kablowy
- Automatyczne strojenie
- 100 programów
- timer, wyłącznik czasowy
- wyświetlanie funkcji na ekranie
- zabezpieczenie przed dziećmi
- Gniazda RCA i słuchawek z przodu
- Gniazdo EURO

~~1099,-~~

999,-

MAGNETOWID Q997K



- 6 głowic
- Hi Fi NICAM/A2 stereo
- Odtwarzanie S-VHS
- Show View, PDC
- funkcja Shuttle
- Audio dubbing
- Dźwięk przestrzenny Q-sound

~~1699,-~~

1499,-

TELEWIZOR TV 25G7K



Kineskop 25" (63 cm)

TV 25"/28"

- Kineskopy BLACK VISION
- Telegazeta 8 stron pamięci
- Stereo NICAM
- Tuner kablowy
- Automatyczne strojenie
- 100 programów
- zegar, timer, wyłącz. czasowy
- polskie menu ekranowe
- zabezpieczenie przed dziećmi
- 2 złącza EURO

~~1699,-~~

1699,-

TELEWIZOR 28G7K

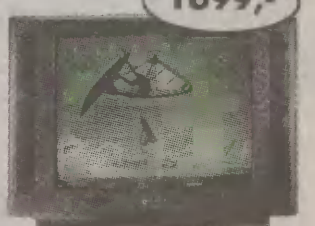

Kineskop 28" (70 cm)

Wiosenna Promocja na pozostałe produkty DAEWOO trwa do 21 czerwca br.

Pytajcie we wszystkich sklepach RTV, a szczególnie w:

BRUSY:

SKLEP RTV, UL. POCZTOWA 21, TEL. 0-52 39-823-44

BYTÓW

SKLEP HERMES, UL. DWORCOWA 8, TEL. 0-59 822-68-82

CZERSK

GS SAMOPOMOC CHŁOPSKA, UL. KOŚCIUSZKI 21,

TEL. 0-52 398-42-32

DZIERZGON

MALAXIS BIS, UL. 1 MAJA 3, TEL. 0-55 276-25-56

ELBLĄG

ELBIT, UL. BRZOSZOWA 20, TEL. 0-55 234-38-87

KARTUZY

ZAREX, UL. GDAŃSKA 8, TEL. 0-58 681-05-87

KWIDZYN

EFEKT, UL. TARGOWA 12, TEL. 0-55 279-33-52

LEBORK

ARTEKS, UL. STAROMIEJSKA 1/2, TEL. 0-59 862-64-64

SKLEP WIELOBRANZOWY, UL. TARGOWA 53, TEL. 0-59 863-31-06

NOWY DWÓR

KWADRO, PLAC WOLNOŚCI 1, TEL. 0-55 247-28-06

PRABUTY

SKLEP RTV, UL. RYNEK 2, TEL. 0-55 278-27-00

PRUSZCZ GDAŃSKI

SKLEP RTV, UL. WOJSKA POLSKIEGO 14, TEL. 0-58 682-36-97

REDA

VIOLA-B, UL. JANA PAWŁA II 4, TEL. 0-58 678-35-32

SIERAKOWICE

SKLEP ADAŚ, UL. KOPERNIKA 11, TEL. 0-58 681-64-82

SKARSZEWY

HAMOND, PLAC HALLERA 3, TEL. 0-58 588-06-04

WEJHEROWO

ASCO, UL. 12 MARCA 210 A, TEL. 0-58 672-00-63

KASZUB, OS. KASZUBSKIE 47, TEL. 0-58 672-37-11

WŁADYSŁAWOWO

MAX, UL. GEN. HALLERA 7, TEL. 0-58 674-23-80.

Dystrybutor hurtowy: PP ZAREX Gdańsk, tel. 342-13-30÷32, fax 342-13-29

Stałe dodatki „Dziennika Bałtyckiego”



Samochód wywrotka Actros 6x6



EUROTRUCK

Dealer i Serwis DaimlerChrysler



Ciężarowe samochody budowlane Mercedes-Benz Actros i Atego - wywrotki, betono-mieszarki, samochody skrzyniowe i specjalne. Ich budowa, wyposażenie, niezawodność i niskie koszty obsługi, czynią z nich idealny i niezawodny środek transportu dla firm budowlanych, drogowych i komunalnych. W wyposa-

zeniu między innymi: silniki od 230 KM do 570 KM Euro 2 lub Euro 3, różne konfiguracje napędów: 4X4, 6X4, 6X6, 8X4, 8X6 oraz 8x8, hamulce z systemem ABS, nowy wystrój wnętrza kabiny.

Nasze samochody objęte są pełną 2 letnią gwarancją. Przygotowaliśmy dla Państwa nowe przystępne ceny.

Uzupełnieniem naszej oferty jest atrakcyjne finansowanie Citibank Poland.



Mercedes-Benz
PRZYSZŁOŚĆ MOTORYZACJI

EUROTRUCK - 83-010 Straszyn k. Gdańska, ul. Starogardzka 5
tel. (058) 682 01 48, (058) 682 20 37, 38
fax (058) 682 01 42

Podsumowanie spotkań z Fikusem

Z refleksją i humorem

Do jedny rodzëznë szedł szkólny. Mëmka widza gò przez òkno i chùtkò rozkòza knòpù, zebë nêkòl szkólnémù wrotka òtemknąc. Knòp ani nie drgnął, le spitòł:

- A chtëż to je taczi nen szkólny?

- Nie wiész tã, kò to je taczi co wszëtckò pòtrafi! - rzekła mëmka.

- Tej òn gwës pòtrafi i te wrotka sòm so òtemknąc!

Taki dowcip opowiedział obdarzony świetnym poczuciem humoru, ks. Hubert Kitowski, proboszcz parafii Goręczyno w gminie Somonino, na spotkaniu promocyjnym **w goręczyńskim gimnazjum.**

Spotkanie w piątek 28 kwietnia zorganizowali nauczyciele miejscowej szkoły, przede wszystkim Irena Zielke. Obecny był także ks. kanonik Edmund Kosznik, nauczyciele oraz członkowie i sympatycy somonińskiego partu Zrzeszenia Kaszubsko-Pomorskiego, a także goście spotkania Stefan Fikus i Eugeniusz Pryczkowski, autorzy promowanych książek. „Jak to przódë biwało” S. Fikusa oraz zbiór „Bëlly szport wiele wòrt” łączy wspólny wydawca „Rost”, a przede wszystkim humor - w pierwszym przypadku - opowiadań, w drugim - dowcipów kaszubskich.

Spotkanie w Goręczynie rozpoczęła Irena Zielke, a młodzież szkolna zaprezentowała słowno - muzyczny program oparty na literaturze regionu.



Gimnazjalistka z Luzina wręcza kwiaty Stefanowi Fikusowi.

Fot. Eugeniusz Pryczkowski

Zebrani dowiadywali się o twórczych dokonaniach, szczególnie nestora kaszubskich pisarzy, Stefana Fikusa.

Jemu poświęcone było drugie spotkanie tego dnia w Luzinie, rodzinnej wsi Fikusa. Było jednocześnie podsumowaniem aż dziesięciu promocyjnych spotkań, głównie odbytych na zachodnich rubieżach Kaszub, między innymi w Lęborku, Cewicach, Łebie, Słupsku i Ustce. Spotkanie odbyło się

w sali luzińskiego gimnazjum,

którego dyrektorem jest znany działacz ZKP, Kazimierz Bistrón - główny organizator pro-

mocji. Rozpoczął ją pięknymi pieśniami chór luziński Lutnia. Młodzież gimnazjalna przedstawiła biografię bohatera spotkania, a prowadzący K. Bistrón oraz Julita Okrój z Mostów pod Lęborkiem odczytali po fragmencie prozy z książki „Jak to przódë biwało”. Wśród gości tradycyjnie byli Regina Szczupaczyńska, Jolanta Maderska i Ryszard Wenta - animatorzy kaszubszczyzny z Lęborka, dyrektor Muzeum Piśmiennictwa i MKP w Wejherowie Bogusław Breza, przewodniczący Rady Gminy Luzino Teofil Sirocki oraz mieszkańcy wsi. Niezwykle miły prezent przygotował dla S.

Fikusa Roman Klinkosz. Była to oprawiona duża fotografia centrum Luzina z widokiem na kościół. Miejsce to nie zmieniło się od czasów przedwojennych, dobrze zapamiętanych i utrwalonych w książce przez Fikusa. Ten miły dar był dobrym uzupełnieniem części wspomnieniowej spotkania, a mówiono o dawnej wsi, księżach Machalewskim i Gońcu, wojnie, niezjących mieszkańcach Luzina. Ci, co nabyli książkę - koniecznie z dedykacją autora - teraz w domach mogą kontynuować rozważania na temat: Jak to przódë w Lëzënie i òkòlim biwało.

Jan Antonowicz

Amalka, gm. Sulęcyno

Otwarcie sezonu żeglarskiego

Otwarcie kolejnego sezonu żeglarskiego zapowiada Kaszubsko-Pomorskie Stowarzyszenie Upowszechniania Żeglarstwa. Uroczystość odbędzie się jutro, 6 maja, w Amalce pod Sulęcynem.

Kaszubsko-Pomorskie Stowarzyszenie Upowszechniania Żeglarstwa istnieje już drugi rok. Powstało w celu zainteresowania, szczególnie dzieci i młodzieży z regionu Kaszub, programem edukacji żeglarskiej.

Na otwarcie sezonu zaproszeni będą między innymi uczniowie i nauczyciele szkół z gmin Sierakowice i Sulęcyno. W programie przewidziano gry i zabawy z nagrodami na świeżym powietrzu, a przede wszystkim regaty

żeglarskie. Wystąpi też zespół folklorystyczny Tuchlińskie Skrzaty.

Początek imprezy o godz. 15 w Szkole Żeglarstwa Teofila Kaczmarka w Amalce.

(ep)

Na najim progù

...„z sercã czëstim jak strzëbrznò lza”...
Jan Drzeżdżón, „Twòrz Smátka”

Òd stalatów
spraglò snòzosc rózeńca:
dłudzi lëdzczì cąg
zmiwò ze zemi czas
Wszëtckò gdzes w mrugach
ë jesz zwònë biją
- dlò blisczich ë dalecznëch
wiérny naji strach

nick,
nie mdã ùcëkòł
niebò zazdrzało w swòje gwiondzë
w pòcòrczi nocë

czas zdze dzysò
na najim progù
szapòt dëszë
przeplòtò jadłoba

nick,
òd stalatów szterë pòrë lata,
le przez lżë ùtròpienié
ë òbòseczny grajny ból

Titus Kamil, Rolsczi
2 gromicznika 1994, Zabrze

Gòdómë pò kaszëbskù X

Lekcëjò XV

(Tómk pakùje w jizbie torbã, Asza i Tomek klepią na dwierze)

Tómk: Proszã baro. Dwierze są odsztëkóné.

(Wchòdają do westrzòdka)

Asza. Nas tã bë sã gwësno nie spòdzòł?

T. Witóm Waji. Nié, nié na to jò bë nie przëszedł, że mie jesz przed wëjazdã chtos òdwiëdzy.

Emila. A pò pròwdze. Tã sã pakùjesz. Gdzeż tã sã wëbiéròsz?

T. Jò jadã razã z mòjima drëchama do Frizji.

A. O, jò móm czëté cos ò ti kròjnie, ale gdzie òna tak richtich lëżi.

T. Frizjò je jedną z dwanòsce prowincjów Kròlestwa Holandii. Frizyczików je përnã wicy niżlë Kaszëbów, bò kòl 600 tésacy.

E. A mòsz tã jakã kartã. Më bë doch chcelë òbòczëc, gdzie to richtich je?

T. Móm tuwò prawie. Bez ni bëm sã nigdzie nie rëszoł. Zdrzeta tuwò je Frizjò. Mòże sã përnã sadnieta, móm jesz czas.

A. Ta grëpa etniczno je baro pòdobno do naszi. Mają òni swòj jãzëk, chtëren je ùziwóny òkróm państwòwëgò, holenderscégò. Mają swòj pisënk, gramatikã, słowòrze i bógatã lëteraturã.

E. Ale z tegò co wiém ten jãzëk je ùczony òbòwiazkòwò we wszëtczich szkòlach p ò d s t a w ò w ë c h i strzëdnëch. Dlòtegò jak pòkòzëją badania 73% frizyczików w tim jãzëkù gòdò, 65% czëtò, a 11% pòtrafi pisac.

A. Tej to je dzël lepi jak ù nas. Ale ù nich nie bëło systemù komunysticznò, chtëren ù nas zrobił wiele lëchégò. Òsoblëwie bez to, że ùznòwòł Kaszëbów i jich jãzëk za cos gòrszégò. Wiele lëdzy jesz tak mësli.

T. Jo, mòsz pròwdã. Fryzowie ni mają taczégò pùkla i są bez to pòl wiëkù

do przòdkù. W urzãdach tam ju dównò mòżna bëło gadac pò frizyjskù i wszãdze bëłë nòpisë szasëjów i miejscowòsców w tim jãzëkù. U nas to dopiërkù wchòdò i to baro malima kroczkama.

E. Czëtala jem, że mają òni Akademiã Frizyjską, chtërna zajimò sã badaniama nòukòwima, prowadzy trzë katedrë na ùniwersytetach, ë robi wiele jinszych pòtrzëbnëch rzeczi. Nama tãż bëlobë cos taczégò pòtrzëbné. Gòdòł zresztã ò tim niedównò rektor ùniwersytetu Gduńscégò w naszim programie.

A. To sã zgòdzò. Òni mają tãż swòje radio i wiele wicy programów frizyjskich w telewizji i radiu państwòwim. Mùszelë sã ò to bez lata biòtkòwac. Nas tãż to jesz czekò.

T. Wiëta, mie sã zdòwò, że më Kaszëbi bez te dzesãc lat ju pòczëlë kask swòjã wòrtnotã. Jednakò trzeba jesz wiele bëlly robòtë, zebë sã wëzbëc wszëtczich kòmpleksów. Czej jem bëł tam pierszi ròz, tej baro mie sã widzało, to że ti lëdze są búszy ze swégò pòchòdzeniò, historii, tradicji, jãzëka i chcã miec starã ò swòjã przindnotã. Mòzemë sã òd nich wiele nauczëc

E. Jak przëjedzesz nazòd z ti rëzë, òpòwiész nama mòże wicy ò ti kròjnie.

(Tómk zdrzi na zégark)

T. Jak ten czas chùtkò lecy. Fejno sã z wama gòdò, ale na mie je ju czas.

E. Mòże mòmë ce gdzes pòdwiëcz.

T. Jeżlë wa bë mògła, tej to bë bëło czësto dobrze.

A. Wez swòjã torbã i jidzemë.

Opracowała
Elżbieta Pryczkowska

Lekcja zostanie wyemitowana z magazynu „Rodnò Zemia”, w niedzielë 7 maja o godz. 8.25. Powtórka w poniedziałek 8 maja okòlo godz. 23.30.

Regionalizm w szkołach specjalnych

Wyzwolić talenty

Coraz więcej nauczycieli szkół podstawowych uczy języka kaszubskiego, a przynajmniej wprowadza elementy edukacji regionalnej na lekcjach. Od pewnego czasu dołączają do nich także pedagodzy ze szkół specjalnych.

W szkołach specjalnych o wiele trudniej wprowadza się nowe elementy. Najlepszymi przykładami są tu Kartuzy i Wejherowo.

W Kartuzach w języku ojców

W Specjalnym Ośrodku Szkolno-Wychowawczym w Kartuzach co roku organizowany jest Wojewódzki Konkurs Żywego Słowa Szkół Specjalnych. W tym roku 24 marca recytatorzy spotkali się po raz dwunasty, choć po raz pierwszy tematyka utworów nawiązywała do Kaszub. Mimo że regulamin dopuszczał także teksty polskojęzyczne o Kaszubah, sporo dzieci recytowało po kaszubsku, i to także z Kościerzyny, Pucka, Żukowa, a nawet Skarszew.

Nauczyciele z SOSW w Kartuzach podkreślają, że dzieci nieźle mówią w języku ojców. Niekiedy w tym języku łatwiej nawiązać z nimi dialog niż po polsku. A nauczycieli-regionalistów w kartuskiej szkole nie brakuje. Przede wszystkim są to Maria Sikora, jeszcze niedawno występująca w lekcjach kaszubskiego w telewizyjnej „Rodnej Ziemi” oraz Jolanta Cirocka, córka znanego regionalisty z Borzestowa. Dzięki przychylności dyrekcji szkoły będą prowadzić stałe lekcje z kaszubskiego regionalizmu.



W Specjalnym Ośrodku Szkolno-Wychowawczym w Kartuzach co roku organizowany jest Wojewódzki Konkurs Żywego Słowa Szkół Specjalnych. Na zdjęciu Łukasz Nofz z SOSW Żukowo, Mariola Sikora, Ewa Sapała, Krystyna Grepasz, Janina Kwiecień i Jolanta Tersa.

Fot. Artur Socha

Wejherowskie „Regionalia”

Równie ciekawą formę promocji własnego regionu podjęto w Specjalnym Ośrodku Szkolno-Wychowawczym nr 1 im. Janusza Korczaka w Wejherowie. 5 kwietnia zorganizowano tam imprezę o nazwie „Regionalia”, podczas której zaprezentowano przedstawienie „O rybaku i złotej rybce” w języku kaszubskim. Był występ dziecięcego zespołu folklorystycznego z SP nr 9 oraz warsztaty rękodzielnicwa ludowego. Instruktorami byli znani na Kaszubah artyści ludowi, jak: hafciarka Anna Konkel, malarka na szkle Halina Krajnik-Kostka, rzeźbiarz Andrzej Arendt, czy znawca tkactwa Witold Bobrowski.

Inspirować do tworzenia

Nauczyciele nierzadko rozmawiają z wychowankami po kaszubsku - mówi Małgorzata Woźniak, zastępcza dyrektora ośrodka. - Bywa, że ten sposób komunikacji przynosi pożądane efekty. Tak było, gdy policjant skutecznie wypytywał jedne-

go z uczniów, świadka pewnego zdarzenia. Dopiero, gdy zaczął rozmowę w języku kaszubskim, natychmiast uzyskał wyczerpujące informacje.

Przykłady z Kartuz i Wejherowa pokazują jak potrzebne są to poczynania. Dzieci ze szkół specjalnych często są niezwykle uzdolnione w różnych dziedzinach. Na przykład Andrzej Arendt zauważył, że ich prace rzeźbiarskie często przewyższają jakością wykonania rzeźby dzieci ze szkół podstawowych. Trzeba tylko umieć wyzwolić te talenty, do czego niezbędna bywa znajomość kaszubskiego.

Eugeniusz Pryczkowski

Programy autorskie

Postępy w zakresie edukacji regionalnej w pełni nie zadowalają. Poważną barierą jest brak podręczników i programów nauczania. Prace przy ich edycji trwają długo. Więtu nauczycieli opracowuje własne programy i według nich prowadzi edukację.

W Wielkim Kacku modlą się po kaszubsku

Spotkania przy Źródle Marii

Kasubi tradycyjnie w maju spotykają się na nabożeństwach maryjnych przy krzyżach i kapliczkach. Zazwyczaj w każdej wsi znajduje się ich kilka. Modlitwy odmawiane są w języku polskim. Są już jednak prekursorzy odmawiania Litanii loretańskiej po kaszubsku.

Pierwsze takie nabożeństwo odmówiono 3 maja ubiegłego roku w Gdyni w Wielkim Kacku przy Źródle Marii. Spotkania majowe w tym miejscu mają dłu-

gą tradycję. Mile wspominają wspólne zabawy i festyny starzy mieszkańcy tej dzielnicy Gdyni i przyległych wsi. Od miejsca na wzniesieniu, gdzie odbywały się huczne potańcówki, miejsce nazywane jest po kaszubsku „bnączką”.

Historia figury Matki Bożej, znajdującej się na środku źródła, owiana jest tajemnicą. Jedno z podań mówi, iż została ona postawiona jako wotum przy budowie linii kolejowej. Działo się to w latach 20. tego wie-

ku. Miejsce to jest często odwiedzane przez mieszkańców Gdyni, Chwaszczyna, Osowej i innych miejscowości, którzy również w tym roku zjechali tłumnie na uroczystości trzeciomajowe. (ela)

Kaszubskie nabożeństwa majowe będą się odbywały przy Źródle Marii w każdy wtorek o godzinie 18. Litanie loretańską w przekładzie na język kaszubski można znaleźć w modlitwniku „Me tniómne z Boga”.

Cęż je częc

Konferencja o „Gryfie”

GDAŃSK: Zarząd Główny ZKP, Instytut Kaszubski, Fundacja Archiwum Pomorskie Armii Krajowej, Muzeum Stutthof zapraszają 12 maja o godz. 11 na konferencję „Losy Tajnej Organizacji Wojskowej Gryf Pomorski a polskie państwo podziemne na Pomorzu”. Spotkanie odbędzie się w Ratuszu Głównomiejskim, ul. Długa 47 w Gdańsku. W programie przewidziano kilka referatów m.in. „Okupacja na Pomorzu ze szczególnym uwzględnieniem Kaszub” prof. Jana Szilinga UMK w Toruniu; „TOW Gryf Kaszubski/Pomorski w latach 1940-45” Krzysztofa Steyera; „Tajna Organizacja Wojskowa wobec Armii Czerwonej a powojenne losy gryfowców” dr Mirosław Golona, UMK w Toruniu. Przewidziana jest również dyskusja.

Praca Labudy książką zimy

GDAŃSK: Książka Gerarda Labudy „Zapiski kaszubskie, pomorskie i morskie” została książką zimy 2000 w konkursie Media książce, ogłoszonym przez Polskapsresse sp. z o.o. oddział w Gdańsku, Radio Plus, Telewizję Gdańsk. Uroczystość ogłoszenia nominacji tej książki do Nagrody Artusa odbyła się 25 kwietnia br. w Ratuszu Staromiejskim.

(ep, ela)

Wejrowszcze anegdotczy

Bracyszk Mõcëj

We wejrowszcim klõsztorze Francyszkanów za Gõmùłczy bël w zõkõnie bracyszk Mõcëj, co na mszach zbiërõł kòlektã. Jak w zwëkù bëło, za kòzdëgò dëtka õddzãkõwõł mõli bracyszk wiedzno basowim glosã: „Bõg zaplac”. Jeżlë chto dõł tej sej wikszi pieniãdz, to pò kõscele bëło częc basowé „Põn Bõg zaplac”. A czej sã zdarzëto, że bõgatszi dõł jesz wicy, tej mõcno basowõł: „Wiõldzë Põn Bõg zaplac”, abò „Dwa razë Bõg zaplac”.

Tak wszëtcë w kõscele wiedzëlë, chto co dõł do czipë.

Spisõł Szrëdrõw Ben



Rys. Bartłomiej Brosz

Kluki. Muzeum Wsi Słowińskiej

„Czarne Wesele”

z lalkami

Od 1 do 3 maja odbywała się w Muzeum Wsi Słowińskiej w Klukach impreza o nazwie „Czarne Wesele”. Były pokazy tradycyjnych zajęć Kaszubów, występy zespołów folklorystycznych i de-

gustacja potraw regionalnych. Podczas imprezy otwarto też wystawę „W stronę teatru lalek”, którą będzie można oglądać do 25 czerwca.

(ep)

NORDA
Pismiono Kaszëbsczzi Zemi

Dodatek kaszubski do „Dziennika Bałtyckiego”, 80-894 Gdańsk, ul. Targ Drzewny 9/11, tel. 301-20-27. Redaktor prowadzący: Eugeniusz Pryczkowski.

OKNA PCV PRODUCENT

PROMOCJA
SIKON UNIWERSALNY
60 ml } 20% RABATU
80 ml }
PIANKA 750 ml
PROMOCJA GADZETOWA
Den Braven

Agora DEALER
83-300 KARTUZY, ul. GDAŃSKA 23, tel. (58) 68128 81 tel./fax (58) 684 03 82

GODA 83 300 KOŚCIEŹYNA, ul. Młota Kolejowa 15/1 686 24-87
HOBAN 81-213 GDYNIA, ul. Mysłowi 9 021 71 00 400 011 31 48 0001 036-036
TERMO TAK 80-302 GDAŃSK Otw. ul. Polanka 075 556-08-19 fax 556 08-30
H. FIERTEK 84-210 RUMIA, ul. Sokółkowska 23 671-20-02 601 0601 058-030

Saint-Tropez
PEUGEOT SAINT-TROPEZ ZALECANY NA LATO

306 Saint Tropez:
klimatyzacja, dwie poduszki, wsp. kierownicy, zamek centralny, szyby elektryczne, światła przeciwmiejsne i inne.

406 Saint Tropez:
klimatyzacja, ABS, dwie poduszki, wsp. kierownicy, zamek centralny, radio-odtwarzacz CD, elektryczne lusterka i inne.

www.peugeot.com.pl

INTERVAPO
80-781 Gdańsk, ul. Reduta Żuk 5, tel./fax 305 71 68-89

PEUGEOT. ZAPROJEKTOWANY, BY CIESZYĆ.

206 PEUGEOT

R-4601/A884

Plebiscyt „Dziennika”

Nasze propozycje

Propozycje wydarzeń stulecia

- 1899-1900 - Zbudowanie elektrowni miejskiej w Chojnicach.
- 1900 - Sprawa zabójstwa Ernesta Wintera
- 1904 - Powstanie Spółdzielni Mieszkaniowej w Chojnicach.
- 1905 - Nowy ratusz.
- 1919 - Pierwsze kino w Chojnicach.
- 31.1.1920 - Chojnice w odrodzonej Rzeczypospolitej.
- 1922 - Powstanie PSS Społem w Chojnicach.
- 1922 - Założenie przez Ottona Weilandta pierwszego w Polsce klubu żeglarskiego.
- 1921 - Władysław Schreiber wydaje „Dziennik Chojnicki”. Od 1923 r. „Dziennik Pomorski”.
- 1924 - Prezydent Stanisław Wojciechowski w Chojnicach.
- 1926 - Czersk miastem.
- 1926 - Założenie Przedsiębiorstwa „Las” w Brusach.
- 1927 - Wizyta prezydenta Ignacego Mościckiego w Chojnicach.
- 1930 - założenie Klubu Sportowego Chojniczanka.
- 1932 - Powstanie w Chojnicach Muzeum Historyczno-Etnograficznego.
- 1 IX 1939 - Wybuch II Wojny Światowej
- 1939-1945 - Okupacja hitlerowska - Dolina Śmierci.

- 14 II 1945 - Koniec okupacji hitlerowskiej.
- 1971 - początek budowy wielkich zakładów m.in. Mostostalu i Zrembu.
- Lata 70. - powstanie blokowisk w Chojnicach.
- 1980 - Powstanie zespołu Krebane w Brusach.
- 1988 - Brusy miastem.
- 1991 - Powstanie kaszubskiego LO w Brusach.
- 1991 - I Międzynarodowy Festiwal Teatrów Ulicznych w Chojnicach.
- 1993 - Podniesienie chojnickiej fary do godności Bazyliki Mniejszej.
- 1996 - Powstanie Parku Narodowego „Bory Tucholskie”.
- 1997 - Powstanie filii Politechniki Koszalińskiej
- 1998 - Pierwsze wybory samorządowe w regionie.
- 1999 - Restytucja powiatu chojnickiego. Powrót do woj. pomorskiego.

Propozycje osobowości stulecia

1. Kazimierz Jasnoch - artysta malarz urodzony w Czersku. Wykonał polichromię w kościele farnym w Czersku.
2. Antoni Kowalkowski - pierwszy kapłan w parafii Rytel, budowniczy kościoła.
3. Janusz Jutrzenka-Trzebiatowski - urodzony w Chojnicach. Inicjator powstania Galerii Sztuki Współczesnej przy muzeum w Chojnicach.
4. Otton Weilandt - pionier polskiego żeglarstwa, założyciel Klubu Żeglarskiego w Charzykowach
5. Jan Karol Sirwind-Łukowicz - założyciel szpitala w Chojnicach.
6. Franciszek Pabich - współzałożyciel „Zeszytów Chojnickich”.
7. Julian Rydzkowski - współzałożyciel muzeum w Chojnicach, współorganizator Chojnickiego Towarzystwa Kulturalnego.
8. Jan Kaletta - wiceburmistrz Chojnic, działacz niepodległościowy.
9. Alojzy Sobierajczyk - pierwszy burmistrz Chojnic w odrodzonej Polsce.
10. Szambelan Stanisław Sikorski z Wielkich Chełmów - pierwszy starosta chojnicki.
11. Jan Karnowski - urodzony w Czarnowie koło Brus. Poeta i pisarz.
12. Bogdan Paprocki - znany polski tenor. Absolwent Liceum Ogólnokształcącego w Chojnicach.
13. Franciszek Kaletta - założyciel pierwszego muzeum w Chojnicach. Uczestnik Powstania Warszawskiego.
14. Hipolit Ostoja-Lniski - lekarz, mecenas chojnickich filomatów.
15. Witold Look - historyk, kierownik Archiwum Państwowego w Chojnicach. Inicjator założenia „Zeszytów Chojnickich”.
16. Albin Makowski - prawnik, redaktor przedwojennego „Dziennika Pomorskiego”, współzałożyciel Zrzeszenia Kaszubskiego-Pomorskiego, ChTK.
17. Władysław Schreiber - kupiec, wydawca „Dziennika Pomorskiego” i Konitzer Tageblatt.
18. Stefan Bieszk - nauczyciel gimnazjum chojnickiego, pisarz i poeta.
19. Anna Łajming z Przy-muszewa. Pisarka, autorka opowiadań regionalnych.
20. Bolesław Drewek - zdobywca pierwszego medalu olimpijskiego dla Polski w wioślarstwie w Amsterdamie w 1928 roku. Urodził się w Swornychgaciach.
21. Józef Chełmowski znany w kraju i za granicą twórcą ludowy mieszkający w Brusach Jaglie.
22. Władysław Wolszlegier - poseł ziemi chojnickiej do Sejmu Rzeszy na przełomie wieków, orędownik polskości, dziedzic Szenfeldu-Niezychowic.
23. Ks. Józef Wrycza - 1924-1948 (z przerwą na wojnę) proboszcz w Wielu w dawnym powiecie chojnickim. Legenda pomorskiego ruchu oporu, prezes Rady Naczelnej Tajnej Organizacji Wojskowej Gryf Pomorski. (Tomasz Myszka)

Nasz Plebiscyt



Andrzej Wielewski

Fot. Justyna Myszka

Typuje Andrzej Wielewski - historyk, kierownik chojnickiej filii Wojewódzkiej Biblioteki Pedagogicznej w Gdańsku.

Osobowości

1. Władysław Wolszlegier - poseł ziemi chojnickiej do Sejmu Rzeszy na przełomie wieków, orędownik polskości, dziedzic Szenfeldu - Niezychowic.
2. Alojzy Sobierajczyk - pierwszy burmistrz Chojnic w odrodzonej Polsce.
3. Władysław Juliusz Schreiber - przedwojenny wydawca „Dziennika Pomorskiego” i „Konitzer Tageblatt”, typowy przedstawiciel dawnej małej ojczyzny, w której współżyły dwie narodowości. Poprzez swe ponadregionalne inicjatywy wydawnicze promował Chojnice na całe Pomorze.

Wydarzenia

1. Powrót Chojnic do Rzeczypospolitej w 1920 r.
2. Koniec okupacji hitlerowskiej - 14 lutego 1945 r.
3. 1999 Chojnice i powiat w województwie pomorskim - zjednoczenie kaszubszczyzny.

(JM)

REKLAMA

Kupon konkursowy

Kategoria wydarzenie stulecia:

1.
2.
3.

Kategoria osobowość stulecia:

1.
2.
3.

Moje propozycje:

1.
2.

Imię i nazwisko

Adres

Numer telefonu

REKLAMA

SALONY MEBLOWE
Jerzy E. Lniski

83-300 Kartuzy
ul. Gdańska 8
tel./fax 681-35-12
tel. 681-12-11

84-300 Kościerzyna
ul. Gdańska 5
tel. 686-21-74

TARTAK DĄBKI
WIĘŻBA WG PROJEKTU
NA TWÓJ DACH
TRANSPORT GRATIS

ORAZ INNA TARCICA IGLASTA
- HURT DETAL
CZŁUCHÓW
KOŁDOWO

TEL. (0-59) 832 36 86
„PINUS” SP. Z O.O. MURZYNOWO

HURTOWNIA
GAMA

WIELKA PROMOCJA WIOSENNA!

Przy zakupie:

- 5 opakowań zaprawy klejowej do glazury (5 x 25 kg)
- powyżej 10 m² płytek ceramicznych
- powyżej 10 m² paneli - klej do montażu paneli podłogowych GRATIS!

Worek kleju LORD GRATIS!

Realizujemy zamówienia inwestycyjno-renowacyjne podmiotów gospodarczych

SPRZEDAŻ RATALNA
CHOJNICE
ul. Pietruszkowa 31, tel. (052) 397-35-51
CZŁUCHÓW
ul. Broniewskiego 1, tel. (059) 83-21-777

RENAULT Clio

Powierz mi Czym wierzysz
a powiem Ci czego chcesz

Nie wstydź się chyba tego, co Cię kręci? Zapodaj co trzeba z kompacktu na cztery trzyczęściowe głośniki i jazda. Im szybciej jedziesz, tym sprzej Extra Sound głośniej nadaje. A im głośniej, tym bardziej podkrecają się basy. Pokaż się w MTV. Niech wszyscy wiedzą, kim jesteś. www.renault.com

Renault Credit Polska

P. W. "UNI-CAR" S.A. - Koncesjoner Renault
Chojnice - ul. Gdańska 68, tel. (052) 395-00-45, 397-30-67
Zapraszamy codziennie w godz. 9.00 - 17.00

Domos
Przedsiębiorstwo Szwajcarskiej Grupy Krono ZARY

**Płyty meblowe,
blaty, parapety,
MDF OSB
panele ścienna,
panele podłogowe**

usługi cięcia na specjalistycznej pile

tel. 682 88 63
682 88 64
fax 682 88 65

SKŁAD FABRYCZNY
DOMO s.c.
Straszyn, ul. Objazdowa 10

tel. 344 19 59 Gdańsk ul. Kościuszki 6

OPEL ASTRA CLASSIC

RAZ, DWA, TRZY, WYBIERZ TY!

Teraz przy zakupie
Astry Classic firma Opel
proponuje do wyboru:

- bezpłatny pakiet
ubezpieczeniowy:
OC, AC, NW
i ASSISTANCE POLSKA
w PZU S.A.
- bezpłatne ubezpieczenie
kosztów napraw na drugi
i trzeci rok użytkowania
samochodu
- lub specjalny, niezwykle
atrakcyjny bonus dla
kupujących samochód.

Decyzja należy do Ciebie.
Przyjdź do najbliższego
dealera firmy Opel i spytaj
o szczegóły.

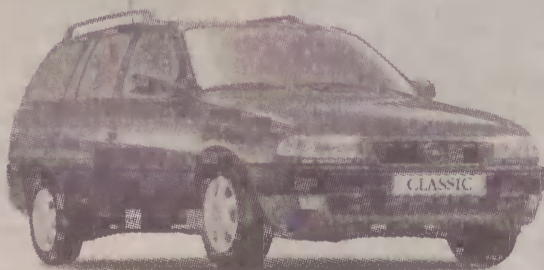

www.opel.com.pl

OPEL

ZAPRASZAMY

Baxima

82-300 Elbląg
ul. Rawska 2-4
tel. 055 235 25 88
232 80 28

Konocar

80-314 Gdańsk
ul. Grunwaldzka 303
tel. 058 552 34 06
554 83 33 do 36
II/o Brzeźno
tel. 058 342 76 40

Motor Centrum

80-717 Gdańsk
ul. Miałki Szlak 4/8
tel. 058 301 04 22
301 95 33

Odejewski

77-300 Człuchów
Trasa 22
tel. 059 834 51 35
834 51 36

Serwis Haller

80-299 Gdańsk
Obwodnica Trójmiejska
tel. 058 5525 525
www.opelhaller.com.pl

Winiarczyk

76-200 Słupsk
ul. Gdańska 18
tel. 059 8422 880
8428 826

Ventus

83-110 Tczew
30 Stycznia 40
tel. 058 532 08 00
532 08 01

- 997 policja
- 998 straż pożarna
- 999 pogotowie
- 0 800 1500 39 bezpłatny telefon „Dziennika“

Codziennik

piątek
5 maja 2000 r.

CHOJNICE

APTEKI
„Nadworna”, ul. Stary Rynek 7, tel. 720-19, czynna codziennie od godz. 7 do 20, w soboty od 8 do 18, w niedziele od 9 do 16. Dyżur od 1 do 23 dnia każdego miesiąca. „Przy Bramie”, ul. 31 Stycznia 12, tel. 740-37, czynna codziennie od godz. 7 do 20, we wszystkie soboty od 8 do 15. Dyżur 24 do 31 dnia miesiąca. „Kaszubska”, ul. Młodzieżowa 35, tel. 701-45, czynna codziennie od 9 do 18, w soboty od 9 do 15, „Pod Świerkami”, ul. Brzozowa 5, tel. 706-38, czynna codziennie od 8 do 18, w soboty od 8 do 14, „Parkowa”, ul. Sukienników 3, tel. 750-98, czynna codziennie od 8 do 18, w soboty od 9 do 13. „Kasztelańska”, ul. Gdańska 26 a, tel. 744-68, czynna codziennie od 9 do 18.30, w soboty do 8 do 14.

POGOTOWIE, plac Niepodległości, tel. 728-09 całonocowo

PRZYCHODNIE
Miejska, wiejska, dziecięca, rejonowa, ul. Kościarska, tel. na centralę 792-96

CHARZYKOWY, ul. Długa 54, tel. 881-01

LICHNOWY, punkt lekarski, tel. 870-07

OGORZELINY, ul. Obkaska 6, tel. 879-87

SILNO, ul. Główna 25, tel. 876-95

SWORNEGACIE, punkt lekarski, ul. Mestwina, tel. 811-25

STRAŻE
Miejska, ul. Stary Rynek 1, tel. 986
Pożarna, ul. Gdańska 51, tel. 732-49, 998

POLICJA
ul. Warszawska 13, tel. 740-71

INFORMACJA
PKP - tel. 745-91
PKS - tel. 740-34

MUZEUM
Muzeum Historyczno - Etnograficzne Brama Czuchowska, baszta Kurza Stopa, tel. 723-19, czynne w środy, czwartki i piątki od 10 do 15, we wtorki od 10 do 16.30, w soboty i niedziele od 9 do 13, ostatnia sobota i niedziela miesiąca nieczynne. Oddział im. Albina Makowskiego, ul. Drzymały 5, otwierany na zamówienie, tel. 736-26
Oddział w Silnie, chata kaszubska, otwierana na zamówienie.

BIBLIOTEKI
Filia Biblioteki Wojewódzkiej, ul. Grunwaldzka 1 a, tel. 724-37, czynna w poniedziałki, czwartki i piątki od 11 do 17, we wtorki i środy od godz. 9 do 15
Biblioteka Publiczna Miejska, ul. Grunwaldzka 1 a, tel. 728-07, czynna w poniedziałki, środy, czwartki i piątki od 11 do 17, we wtorki od godz. 9 do 15
Filia nr 1, ul. Małe Osady 23 a, tel. 725-43, czynna od poniedziałku do piątku od godz. 14 do 17.
Filia nr 2, ul. Bytowska 45, tel. 716-30, czynna od poniedziałku do piątku od godz. 15.30 do 18.30
Filia nr 3, ul. Strzelecka 68 a, tel. 787-25, czynna od poniedziałku do piątku od godz. 14 do 17

Czytelnia muzealna, Baszta Szewska, ul. Podmurna 11, tel. 748-96, czynna od poniedziałku do piątku od godz. 10 do 15
Biblioteka Publiczna Gminy Chojnice, Charzykowy, ul. Turystyczna 10, tel. 881-06, czynna w poniedziałki i czwartki od godz. 12 do 17, we wtorki, środy i piątki od godz. 10 do 15

CHOJNICE. WYSTAWA

Fotografie z Torunia

W Chojnickim Domu Kultury swoje prace wystawia toruński fotografik Zdzisław Mackiewicz. Jego prace to odrealniona czarno-biała fotografika z wykorzystaniem różnych materiałów oraz gry światła. Na wernisazu wystawy zjawilo się pokaźne grono chojnickich fotografików, którzy mogli skonfrontować swoje wrażenia oraz zainteresowania z artystą. Zdzisław Mackiewicz ma na swoim koncie 10 samodzielnych wystaw, swoje prace wraz z innymi autorami prezentował w ponad dwudziestu miastach Europy. Na co dzień przekazuje swoje doświadczenia studentom na Wydziale Sztuk Pięknych UMK w Toruniu. Wystawę można oglądać codziennie od godz. 10 do 20. Wstęp wolny

(ros)

SPORTY OBRONNE

W lasku miejskim odbędzie się jutro Spartakiada Sportów Obronnych. Uczestniczyć w niej będą trzyosobowe patrole, reprezentujące zakłady pracy i szkoły. Początek zawodów o godz. 10.

(DM)

CHOJNICE. MUZEUM. WYSTAWY

W siedzibie muzeum czynne są stałe ekspozycje: „Z pradziejów ziemi chojnickiej” oraz „Sztuka Ludowa Kaszub”. Muzeum czynne jest w piątek od godz. 10 do 15, a w sobotę i niedzielę od godz. 9 do 13.

(pek)

REKLAMA

Z nami wybudujesz ciepły dom

PAROC Płyta IL

przeznaczona jest do izolacji termicznej konstrukcji drewnianych i metalowych, poddaszy, dachów pochylonych, stropodachów wentylowanych, stropów drewnianych, sufitów podwieszanych i podłóg na legarach.

PAROC Płyta SE

przeznaczona jest do izolacji termicznej i akustycznej ścian warstwowych (szczelinowych).

PAROC Płyta VL

przeznaczona jest do izolacji termicznej ścian fundamentowych, pod wylewki betonowe oraz we wszystkich konstrukcjach, w których izolacja przenosi obciążenia ściskające.

PAROC Płyta TW

przeznaczona jest do izolacji termicznej i akustycznej ścian działowych i osłonowych, w budownictwie szkieletowym o konstrukcji drewnianej lub metalowej.

PAROC GRAN

przeznaczony jest do izolacji termicznej w trudnodostępnych przestrzeniach stropów pod poddaszem nieużytkowym, stropodachów wentylowanych, ścian szczelinowych oraz stropów nad piwnicą.



NASZA PAKA WSPIERA DZIECIĄKA
KUPUJĄC TEN PRODUKT POMAGASZ DZIECIOM Z DOMÓW DZIECKA

Paroc Polska Sp. z o.o.
62-240 Trzemeszno, ul. Gnieźnieńska 4, tel. (052) 568 21 90, fax (052) 315 45 79
Wiodący producent wełny mineralnej

AUTORYZOWANY DYSTRYBUTOR

BLOCZKI CEMENTOWE • CEGŁY POROTHERM • YTONG • TERMOIZOLACJE • PŁYTY GIPSOWO-KARTONOWE
DACHÓWKI CEMENTOWE, PŁYTKI DACHOWE STRUKTONIT • DACHÓWKI CERAMICZNE KLINKER
KLINKEROWE SYSTEMY SCHODOWE I TARASOWE • SYSTEMY DOCIEPLEŃ • CHEMIA BUDOWLANA
SYSTEMY WODNO-KANALIZACYJNE

Buduj z nami od fundamentu aż po dach!

RABATY • DORADZTWO • TRANSPORT • ROZŁADUNEK

83-314 Somonino, ul. Dworcowa 3
tel./fax 684-11-04, 0601-63-56-13

Oddział Gdańsk-Osowa, ul. Barniewicka 60
tel./fax 552-55-20, 0601-61-08-99

PAROC

Izobud
SOMONINO

BRUSY

APTEKI
„Pod Modrakami”, ul. Gdańska 3, tel. 822-33, czynna od poniedziałku do piątku od 8 do 18, w soboty od 8.30 do 13.30, w niedziele od 10 do 12.30. „Staromiejska”, ul. 2 Lutego tel. 834-10, czynna pon.-pt. 8-18, sob. 9-14, niedz. 8.30-12.30

PRZYCHODNIE, Brusy, ul. Dworcowa 24, tel. 822-54 pon.-pt. 7.30-18, sob. 7.30-15

Leśno, ul. Wyszyńskiego 26, tel. 817-97 pon.-śr. 8-12, wt.-pt. 9-12

STRAŻ POŻARNA
ul. Gdańska 3, tel. 829-98

POLICJA
ul. 4 Marca 3, tel. 829-97

BIBLIOTEKI I CZYTELNE
Miejsko-Gminna Biblioteka w Brusach, ul. Dworcowa 18, tel. 829-65, czynna we wtorki, środy, czwartki od 13 do 18, w piątki od 9 do 14, w soboty od 9 do 13

Filia w Leśnie, ul. Królowej Marii Ludwiki 2, tel. 817-25, czynna w poniedziałki od 12 do 18, we wtorki i piątki od 10 do 14, w czwartki od 12 do 16

Filia w Męcikale, tel. 816-36, czynna we wtorki i czwartki od 12 do 18, w piątki od 9 do 15

CZERSK

APTEKA
ul. Kościuski 32, tel. 842-10, czynna od 8 do 19, soboty od 8 do 14

POGOTOWIE
ul. królowej Jadwigi 4, tel. 842-09

PRZYCHODNIE
Czersk, ul. królowej Jadwigi 4, tel. 842-37 pon.-pt. 7-18
Łąg, ul. Dworcowa 11, tel. 868-19 pon.-pt. 8-14
Rytel, ul. Dworcowa 5, tel. 851-66

STRAŻ POŻARNA
ul. Starogardzka 44, tel. 842-08
Łąg, ul. Długa 20, tel. 868-13
Rytel, ul. Ostrowska 3, tel. 851-63

Policja, ul. dr. Zielińskiego 6, tel. 842-07, 845-40

BIBLIOTEKI
Czersk, ul. Dworcowa 31, czynna od poniedziałku do piątku od 10 do 17
Rytel, ul. ks. Kowalkowskiego, tel. 851-83 czynna we wtorki i czwartki od 15 do 19, w środy i piątki od 9 do 13
Łąg, ul. Długa, Dom Sportkań Wiekich, tel. 887-18 pon.-wt. 9-13, śr. 10-12, czw. 14-17.

KONARZYNY

OŚRODEK ZDROWIA ul. Szeroka 19, tel. (0-597) 310-19, czynna poniedziałek i środa od godz. 7 do 17, w pozostałe dni powszednie od godz. 7 do 15.

STRAŻ POŻARNA ul. Strażacka, tel. (0-597) 310-18
Policja ul. Szkolna, tel. (0-597) 310-17

BIBLIOTEKA I CZYTELNI
Gminny Ośrodek Kultury, ul. Szkolna, tel. (0-597) 310-11, czynna od poniedziałku do piątku od godz. 9 do 17.

Chojnice. Gabinet Promocji Zdrowia

Bięgnij po zdrowie



Bieg w Lasku Miejskim zostanie powtórzony już za kilka dni, 10 maja.

Fot. Justyna Mysza

Gabinet Promocji Zdrowia przy Przychodni Miejskiej w Chojnicach, zorganizował rekreacyjne spotkanie, połączone z pokonaniem leśnego toru przeszkód w Lasku Miejskim, pod hasłem „Sięgnij po zdrowie na ścieżce zdrowia - bądź aktywny ty i twoja rodzina”.

Zgodnie z powszechnie przyjętym poglądem w miarę starzenia się organizmu stopniowo tracimy zdolność do wykonywania ćwiczeń. Wyniki ostatnich badań wykazały, że proces ten rozpoczyna się później i ma mniejsze nasilenie niż uważano początkowo, a wynika z małej aktywności fizycznej i siedzącego trybu życia. Brak aktywności fizycznej powoduje wiele zaburzeń, m.in. miażdżycę tętnic. Z tych powodów Gabinet Promocji Zdrowia zdecydował się zorganizować takie spotkanie. Chętni spotkali

się przy Szpitalu Płucnym, na początku ścieżki zdrowia.

- Na marszobieg przybyli chętni, niezależnie od stanu kondycji fizycznej, gdyż grupy były podzielone na dwie formacje - opowiada Katarzyna Karpus z Gabinetu Promocji Zdrowia. - Dlatego też ścieżkę zdrowia można było przebyć zarówno w intensywny sposób, jak i spacerkiem.

Pieczę nad grupami sprawowali pracownicy Gabinetu Promocji Zdrowia, Katarzyna Karpus i Marek Lemańczyk. Uczestnikami

byli głównie pacjenci Gabinetu Promocji Zdrowia, którzy w liczbie około 40 osób dzielnie pokonywali „ścieżkę zdrowia”.

- Jest to dla nas ogromna frajda, że możemy spotkać się w lasku, tym bardziej, że pogoda dopisuje. Oderwanie się od codziennych obowiązków i ruch na świeżym powietrzu to ogromna odskocznia od zajęć dnia codziennego - powiedziała jedna z uczestniczek imprezy.

Na wniosek biegaczy już 10 maja zorganizowane będą kolejne biegi w Lasku Miejskim. Początek o godz. 17 w Lasku Miejskim.

- Ponownie apelujemy do wszystkich chętnych aby wzięli udział w naszej imprezie - dodaje Marek Lemańczyk.

(AM)

Chojnicki ZOZ Poradnie

Kontynuujemy prezentację poradni działających przy chojnickim szpitalu.

Ortodontyczna, II piętro, p. 212, przyjmuje lek. Krystyna Szczepanek, codziennie od 7.30 do 12.30

Chirurgii Stomatologicznej, II piętro, p. 209, przyjmuje lek. Alicja Witkiewicz, codziennie od 8 do 12

Ośrodek Medycyny Pracy, przyjmuje lek. med. Jacek Grabowski, II piętro, p. 226, poniedziałek - czwartek od 8 do 12, rejestracja od 8 do 10

i lek. med. Zofia Lewandowska - Rybarczyk - prywatny gabinet lekarski mieszczący się przy ulicy Żwirki i Wigury 5, od poniedziałku do czwartku w godzinach od 8 do 10

Chorób płuc oraz chorych na gruźlicę - przy oddziale płucnym przy ulicy Strzeleckiej, przyjmuje lek. med.: Wojciech Zblewski oraz Marceł Bolałek, codziennie od 8 do 15

Diabetologiczna, II piętro, p. 226, przyjmuje dr n. med. Piotr Grabowski, we środy od 14 do 17

Dermatologiczno - Wenerologiczna II piętro, p. 229, przyjmuje lek. med. Lesław Pawlak, codziennie od 8 do 15, pacjenci przyjmowani bez skierowań

Endokrynologiczna, II piętro, p. 226, przyjmuje dr n. med. Piotr Grabowski we środy od 14 do 17

Leczenia Bólu, parter: poradnia chirurgiczna, rejestracja telefoniczna, przyjmują lek. med.: Astryda Dończyk oraz Violetta Kasprzak, w poniedziałki od 13 do 14 i środy od 12 do 13

Leczenia niepłodności i rozrodczości - przy oddziale ginekologicznym, rejestracja telefoniczna z lekarzem, przyjmują lek. med.: Beata Zielińska oraz Franciszek Długolecki, w poniedziałek od 15 do 17, od wtorku do piątku od 13 do 14.30

Reumatologiczna, II piętro, p. 219, przyjmuje lek. med. Aniela Kuczkowska, poniedziałki i środy od 10 do 16, we wtorki, czwartki i piątki od 9 do 13

Urologiczna, parter, przy poradni chirurgicznej, rejestracja od 7 do 8, przyjmuje lek. med. Władysław Perlicki, codziennie od 8 do 9

Laryngologiczna, ordynator dr n. medycznych Andrzej Kasperski, II piętro p. 213, rejestracja w godzinach od 7 do 14.30 p. 215 lub telefoniczna. Przyjmują od poniedziałku do piątku w godzinach od 10.30 do 14.30: specjalista laryngolog Andrzej Kasperski oraz specjalista otolaryngolog Ewa Kalinowska. Przy poradni działa także gabinet audiometryczny; dr Andrzej Kasperski przyjmuje także przy ulicy Sportowej 1/11, od poniedziałku do piątku w godzinach od 16 do 18, lek. med. Ewa Kalinowska przyjmuje przy ulicy Ceynowy 9/6, w poniedziałki, środy i piątki w godzinach od 17 do 18.

(oprac. AM)

Chojnice. Osteoporoza

Najważniejsza dobra diagnoza



Na zdjęciu Ludwika Wasiak, która poddaje się badaniu. Koordynuje je Andrzej Matysiak, technik medyczny z pracowni densytometrii.

Fot. Justyna Mysza

Około 65 osób z miasta i gminy Chojnice poddało się badaniom osteoporozy, które niedawno przeprowadzono w Przychodni Miejskiej w Chojnicach.

Badanie miało na celu określenie gęstości kości, gdyż osteoporoza to schorzenie odwapnienia kości, które zwiększa ryzyko złamań.

- Chodzi głównie o jak najszybsze wykrycie tej choroby i nie tylko dlatego, aby zmniejszyć ból pacjentek, ale przeciwdziałać licznym powikłaniom w postaci upośledzeń statyki ciała, zaburzeń ruchomości kręgosłupa - powiedział Piotr Grabowski, endokrynolog, a zarazem koordynator całego przedsięwzięcia. - Trzeba cały czas podkreślać wagę problemu, gdyż złamanie zwiększając ryzyko np. zatorów płucnych czy zakażeń płuc, co zwiększa śmiertelność.

Takie badanie pozwala na wykrycie tych naprawde chorych lub mających duże predyspozycje do zachorowania na osteoporozę. Dolegliwości towarzyszące tej chorobie to ból oraz niekształcenie sylwetki, pochylenie czyli tzw. wdowi garb. W zaawansowanych przypadkach obserwowana jest

deformacja ciała oraz towarzyszące dolegliwości, które niekoniecznie muszą być związane z tą chorobą. Przykładowo są to bóle brzucha, niestrawność, zaparcia.

- Większość pacjentów nie wiąże tych dolegliwości z osteoporozą, a to jest błąd. Długo utrzymujące się tego typu dolegliwości powinny już dać do myślenia ostrzeżeniu doktor Grabowski. Do grupy podwyższonego ryzyka należą kobiety powyżej 50 roku życia, mające w rodzinie osoby chore na osteoporozę, jak również duży wpływ na zachorowalność ma alkohol, papierosy czy zaburzenia miesiączkowania.

- Dlatego chcąc nie tylko leczyć, ale zapobiegać, powstała idea prowadzenia tych badań. Zamierzamy na podstawie pewnych cech właściwych tej chorobie, wyłonić populację, która jest szczególnie zagrożona, przebadać ją i dalej leczyć - dodaje doktor Grabowski. - Leczenie takie nie polega tylko na podawaniu hormonów, ale zmianie stylu życia, rehabilitacji ruchowej i również zmianie sposobu odżywiania.

Tego typu akcje przeprowadzane będą systematycznie, tak żeby w ciągu kilku tygodni zebrać kilkadziesiąt osób, przebadać i skierować na leczenie.

(AM)

Chojnice. Pomoc niepełnosprawnym

Ważne jest wsparcie

Stowarzyszenie Osób z Upośledzeniem Umysłowym, Koło Terenowe w Chojnicach, mieszczące się przy ulicy Ceynowy 9/37, prowadzi szeroką działalność informacyjną w zakresie pomocy niepełnosprawnym. Mogą zgłaszać się tam osoby potrzebujące wsparcia psychicznego. Koło prowadzi też szeroką działalność informacyjną dotyczącą rehabilitacji fizycznej i umysłowej. Pomaga w załatwianiu sprzętu, jak np.

wózków inwalidzkich. Przedstawiciele stowarzyszenia mogą też reprezentować osoby niepełnosprawne w kontaktach z władzami administracyjnymi i samorządowymi. Do stowarzyszenia mogą zapisywać się osoby bez ograniczenia wieku, z niepełnosprawnością umysłową i autystyczną. Szczegółowe informacje można uzyskać pod numerami telefonu: 397 65 59, 397 73 48, 397 14 32.

(AM)

BURMISTRZ BRUS

zaprasza do składania ofert na

umowy kontraktowe w zakresie świadczenia usług informatyka

Od usługobiorcy oczekują:

- wykształcenia wyższego technicznego lub średniego z praktyką,
- doświadczenia zawodowego,
- znajomości j. angielskiego,
- umiejętności obsługi systemów komputerowych (system Novell, znajomości języków programowania Delphi, Clipper).

Proszę o składanie ofert w terminie do dnia 10 maja 2000 r.

Wszelkie informacje można uzyskać osobiście w Urzędzie Miejskim w Brusach, ul. 4 Marca 1 (sekretariat) lub pod nr. tel. (052) 3982204.

R. 5457/A/1962

PRACA

ZATRUDNIĘ

HANDLOWCÓW- sprzedaz kosmetyk-
k6w Oriflame, 302-47-07

LAKIERNIKA samodzielnego zatrudnię.
Tel. 058/681-30-98, 0606/930-594

PRACOWNIKA, męzczyznę na stano-
wisko sprzedawcy z prawem jazdy, 1/2
etetu, 058/686-68-99

PRACOWNIKA do warsztatu samocho-
dowego. Borkowo, tel. 058/684-90-17

PRZEWOZNIKÓW! Posiadaczom sa-
mochod6w ciężarowych zlecenia. Pla-
c6wki PZMot. Gdańsk 058/552-20-16,
Elbląg 055/233-80-46; Gdynia 058/620-
86-28, 058/621-01-13; Pawliczak Kwiz-
dyn 055/279-39-79; Atlas Gdynia
058/622-24-73

PILNIE! Składanie długopis6w,
0604/52-95-68

PRACOWALEŚ legalnie- Niemcy, Eu-
ropa Zachodnia, odzyskujemy podatki,
(071)385-20-18

SZUKAM PRACY

KIEROWCA z samochodem Skoda Fel-
icia pick-up o ładown6sci 700 kg podej-
mie pracę, tel. (0605)56-35-68

MŁODA, 19 lat, wyrozumiała, cierpliwa,
podejmię pracę od zaraz. Zaopekuję
się dzieckiem lub osobą w podaszym
wieku, Czersk, ul. Kilńskiego 2

MŁODA, 19 lat, wyrozumiała i cierpliwa,
zaopekuję się dzieckiem lub osobą
w podaszym wieku, od zaraz. Czersk,
ul. Kilńskiego 2

MOTORYZACJA

SPRZEDAM

FIAT 126p, 86 r., stan techn. bdb, 2000
zł, tel. 681-60-28 wieczorem

LIAZ plus przyczepa, 1989 r, cena 22
tys. zł, tel. 058/681-61-67

OPEL Astra, 1,6 D, 1985, 8000 zł, we-
kur, przyciemniane szyby, hak, opony zi-
mowe, Starogard Gdański, 0602/618-
698

PRZYCZEPA HL 8011, wywrotka, ład 8
t, 3500 zł, tel. (058)685-57-93

SPRZEDAM samoch6d Saab 9000,
poj. 2,0, 88 r., bogata wersja, tel.
(058)684-39-07

NACZEPA dwuosiowa, na poduszczach,
cena 4.000 zł, tel. 058/681-74-97

SCHODY Star 200, Jelcz 317,
058/417, tel. 058/685-31-03, 058/681-
03-90

KUPIE

POWYPADKOWE, Uszkodzone, za-
chodnie, 0-58/671-59-62, 0604/038-
964

WSZYSTKIE powypadkowe, zniszc-
zone, 058/531-28-56, 0602/65-
32-88

0602/728-393 rozbite, osobowe, do-
stawcze- got6wka

A Rozbite
, zniszczone, 0601/78-40-02

A 0602/722-790, auta, motocykle, po-
wypadkowe.

A 0602/722-790

, powypadkowe

AAAUTOS
powypadkowe,
0602/726-296

AUTA powypadkowe skorodowa-
ne 0604/444-422

POWYPADKOWE,
spalone, 0602/726-296

INNE

ATRAKCYJNE- Dostawcze- Mikro-
busy- (Wypożyczalnia), (058)552-
75-22, 0601/65-16-72

AUTO- Szyby Jaan. Sprzedaz, montaz.
Wrzeszcz 058/344-12-81, Kościuszki
8, **Orunia** 058/309-02-51, Trakt Św.
Wojciecha 223; **Gdynia** 058/620-49-
77, Kapitańska 4; **Elbląg** 055/234-57-
09, Metalowców 1; **Kwidzyn**
055/279-28-12, Piękna 3; **Słupsk**
059/842-51-80, Przemysłowa 128

**NIERUCHOMOŚCI
I LOKALE**

SPRZEDAM

BORY Tucholska, 1/2 domu z czer-
wonej cegły, 69,5 m kw., działka ok. 800
m kw., budynek gospodarczy, garaż, la-
sy, rzeka, ul. Dworcowa 10

BRODNICA Górna, dom, 151 m kw.,
działka 700 m kw., tel. (058)684-52-59

BRODNICA Górna, dom 151 m kw.,
działka 700 m kw., ul. Kasztanowa 9,
tel. (058)684-52-59

BRODNICA Górna, mieszkanie w blo-
ku, na wsi, c.o., 3 pokoje, kuchnia, w.c.,
lasy, jeziora, tanio, 20 tys. zł, tel.
(067)387-10-21

BRODNICA Górna, ul. Kasztanowa,
dom, 151 m kw., działka 700 m kw., tel.
(058)684-52-59

EGIEROWO, działka budowlana,
1026 m kw., częsciowo uzbrojona, tel.
(058)684-11-33 po 16.00

KARTUZY, mieszkanie, 2-pokojowe,
58, 16 m kw., tel. (058)684-01-58

KARTUZY, nowe mieszkanie 2-pokoj-
we, 58,16 m kw., tel. (058)684-01-58

KARTUZY, Działka budowlana (301
m kw) Zielone Wzg6rze, uzbrojona, bu-
downictwo szeregowe plus plan budo-
wy, Tel. 058/681-03-95

KARTUZY okolice, działka budowlana,
1000 m kw, tel. (058)681-09-92

KARTUZY okolice, działka budowlana,
ok. 1000 m kw., tel. 681-04-92

KOBYLE, gm. Stara Kiszewa- sprze-
dam, 10 ha ziemi, pod zabudowę, wo-
dociąg, prąd na miejscu, zmeliorowana,
przy szosie, Gibas Stanisław

KOŚCIERZYNA, dom jednorodzinny,
z czynną częscią handlową, 91 r., pow.
175 m kw., ciekawa architektura, tel.
(0601)67-16-14

KOŚCIERZYNA- działka budowlana,
0,90 ha, centrum Kościerzny, ul. Skar-
szewska (nad rzeką), cena ok. 50 tys.
zł, tel. 058/665-45-17, 0049/441-58-902

KOŚCIERZYNA- mieszkanie własno-
sciowe o pow. 110 m kw lub inne propo-
zycje, 058/56-230-90

WIELKIE Podlesie, działki rolnicze
1500 m kw., blisko jeziora, lasy, 6
złm kw., tel. (0604)71-76-37

ŻUKOWO, dam wolno stojący, stan su-
rowy, zadaszony, podpiwniczony, pow.
użytkowa 170 m kw., pow. całkowita
300 m kw., działka 820 m kw., pełne
uzbrojenie, tel. (058)685-91-68

MIESZKANIE w bloku na wsi, CO, 3-po-
kojowe, kuchnia, WC i łazienka, 63
m kw., parter, blisko las, jezioro, tanio,
20 000 zł, tel. (067)387-10-21

INNE

CHMIELNO k.Kartuz, wynajmę domek
atrakcyjnie położony, pokoje 2-3 osobo-
we, 15 miejsc, z łazienkami, kuchnia,
tel. (058)684-22-75

KARTUZY centrum, do wynajęcia
mieszkanie, 67 m kw., wsp6lny kory-
tarz, tel. 691-02-80

KARTUZY os. Derdowskiego, mieszka-
nie 3-pokojowe zamienię na mniejsze,
tel. 681-49-69 po 18.00

KARTUZY ul. Piłsudskiego 18, lokal 45
m kw, tel. 058/684-05-96

KOŚCIERZYNA- centrum sklep do wy-
najęcia, 058/686-26-16, 058/686-66-95
po 18.00

REDA, 2-pok., komfortowe 400 zł+
opłaty, kaucja, (058)621-43-23, 0602-
70-50-01

WYNAJMĘ domek wczasowy w Szwej-
carii Kaszubskiej, pokoje, kuchnia, ła-
zienka, garaż, na 8 osób, tel. (058)686-
25-23

GRZEJNIKI żelwne i stolarka budowlana,
tanio, 058/686-66-95 po 18.00

PIECE używane i zbiorniki na olej,
(059)811-52-79

SIATKA ogrodzeniowa, ocynkowana,
od 2,20 zł/ m kw., powlekana 4,50 zł/
m kw, Skrzyszewo k. Żukowa, tel.
058/681-88-20

NAPRAWA RTV- wideo, Zbigniew
Gruba, Żukowo, Wyspiańskiego
19, 681-76-73

OCIEPLANIE dach6w betonowych,
058/681-74-97

OCIEPLANIE dom6w międzyścienne
pianką lub styropianem sytkim. Pianlex
0602/78-96-82

OCIEPLANIE dom6w pianką krylimino-
wą, ekologiczną z aletiem oraz styro-
pianem wdmuchiwanym w izolację po-
wietrzną, tel. 058/681-74-97

OG6LNOBUDOWLANE, docieplanie,
kafelkowanie, Kartuzy 058/684-05-96

PRZEWIEZIEMY wszystko, 090/66-44-
44

SCHODY sosnowe, bukowe, układanie
podł6g szwedzkich- tanio i solidnie. Tel.
058/684-08-83, 0606/935-496

SOLARIA Alisun, Prosim- rewolu-
cyjne urządzenie do wyszczupla-
nia, bezoperacyjnego liftingu, likwi-
dacji cellulitu, gwarantowane
efekty, (058)781-66-66, (058)664-
64-51

STOLARSKIE 058/685-59-34

TAPCZANY, wersalski, majowa pro-
mocja, (059)84-296-02

WIDEOFILMOWANIE
(0-58)303-00-82, 0601/67-02-50

WIDEOFILMOWANIE- sluby, przy-
jęcia, Zbigniew Gruba, Żukowo,
Wyspiańskiego 19, 681-76-73

BUDOWA domk6w, docieplanie i
kafelkowanie, montaż płyt gips-
owych, tel. 0604/43-10-48

BUDOWA kompleksowa, dom6w,
058/681-74-97

OCIEPLANIE dom6w betonowych,
058/681-74-97

OCIEPLANIE dom6w międzyścienne
pianką lub styropianem sytkim. Pianlex
0602/78-96-82

OCIEPLANIE dom6w pianką krylimino-
wą, ekologiczną z aletiem oraz styro-
pianem wdmuchiwanym w izolację po-
wietrzną, tel. 058/681-74-97

OG6LNOBUDOWLANE, docieplanie,
kafelkowanie, Kartuzy 058/684-05-96

PRZEWIEZIEMY wszystko, 090/66-44-
44

SCHODY sosnowe, bukowe, układanie
podł6g szwedzkich- tanio i solidnie. Tel.
058/684-08-83, 0606/935-496

SOLARIA Alisun, Prosim- rewolu-
cyjne urządzenie do wyszczupla-
nia, bezoperacyjnego liftingu, likwi-
dacji cellulitu, gwarantowane
efekty, (058)781-66-66, (058)664-
64-51

STOLARSKIE 058/685-59-34

TAPCZANY, wersalski, majowa pro-
mocja, (059)84-296-02

WIDEOFILMOWANIE
(0-58)303-00-82, 0601/67-02-50

WIDEOFILMOWANIE- sluby, przy-
jęcia, Zbigniew Gruba, Żukowo,
Wyspiańskiego 19, 681-76-73

BUDOWA domk6w, docieplanie i
kafelkowanie, montaż płyt gips-
owych, tel. 0604/43-10-48

BUDOWA kompleksowa, dom6w,
058/681-74-97

OCIEPLANIE dach6w betonowych,
058/681-74-97

OCIEPLANIE dom6w międzyścienne
pianką lub styropianem sytkim. Pianlex
0602/78-96-82

OCIEPLANIE dom6w pianką krylimino-
wą, ekologiczną z aletiem oraz styro-
pianem wdmuchiwanym w izolację po-
wietrzną, tel. 058/681-74-97

OG6LNOBUDOWLANE, docieplanie,
kafelkowanie, Kartuzy 058/684-05-96

PRZEWIEZIEMY wszystko, 090/66-44-
44

SCHODY sosnowe, bukowe, układanie
podł6g szwedzkich- tanio i solidnie. Tel.
058/684-08-83, 0606/935-496

SOLARIA Alisun, Prosim- rewolu-
cyjne urządzenie do wyszczupla-
nia, bezoperacyjnego liftingu, likwi-
dacji cellulitu, gwarantowane
efekty, (058)781-66-66, (058)664-
64-51

STOLARSKIE 058/685-59-34

TAPCZANY, wersalski, majowa pro-
mocja, (059)84-296-02

WIDEOFILMOWANIE
(0-58)303-00-82, 0601/67-02-50

WIDEOFILMOWANIE- sluby, przy-
jęcia, Zbigniew Gruba, Żukowo,
Wyspiańskiego 19, 681-76-73

**MASZYNY
ROLNICZE**

CIĄGNIK 355, Nowy Klincz, tel.
058/686-25-69

CIĄGNIK C- 360, po kapitalnym remon-
cie, 10.000 zł, Białoruś MTZ z przednim
napędem, 1984 r, 13.500 złotych, tel.
058/681-91-49

CYKLOP, rozrzućnik obornika, Siewnik,
zgrabiarka, beczkowóz, tel. 058/676-
83-10

KOMBAJN zbożowy „Volvo”, 4 sztuk-
sprzedam, 0602/28-96-01, 0604/711-
768

PRZYCZEPĘ samobieżną i prze-
trząsarkę karuzelową, tel. 058/684-17-
12

SILOSY paszowe z blach ocynkowa-
nych falistych produkuje „AgroMet”
Gdynia, ul. Olgierda 88 a, tel. (058)625-
43-27 po 19.00, 0606/912-583

KOBIARSKI nowe, 0-601/958-090

CIĄGNIK 355, Nowy Klincz, tel.
058/686-25-69

CIĄGNIK C- 360, po kapitalnym remon-
cie, 10.000 zł, Białoruś MTZ z przednim
napędem, 1984 r, 13.500 złotych, tel.
058/681-91-49

CYKLOP, rozrzućnik obornika, Siewnik,
zgrabiarka, beczkowóz, tel. 058/676-
83-10

KOMBAJN zbożowy „Volvo”, 4 sztuk-
sprzedam, 0602/28-96-01, 0604/711-
768

PRZYCZEPĘ samobieżną i prze-
trząsarkę karuzelową, tel. 058/684-17-
12

SILOSY paszowe z blach ocynkowa-
nych falistych produkuje „AgroMet”
Gdynia, ul. Olgierda 88 a, tel. (058)625-
43-27 po 19.00, 0606/912-583

KOBIARSKI nowe, 0-601/958-090

CIĄGNIK 355, Nowy Klincz, tel.
058/686-25-69

CIĄGNIK C- 360, po kapitalnym remon-
cie, 10.000 zł, Białoruś MTZ z przednim
napędem, 1984 r, 13.500 złotych, tel.
058/681-91-49

CYKLOP, rozrzućnik obornika, Siewnik,
zgrabiarka, beczkowóz, tel. 058/676-
83-10

KOMBAJN zbożowy „Volvo”, 4 sztuk-
sprzedam, 0602/28-96-01, 0604/711-
768

PRZYCZEPĘ samobieżną i prze-
trząsarkę karuzelową, tel. 058/684-17-
12

SILOSY paszowe z blach ocynkowa-
nych falistych produkuje „AgroMet”
Gdynia, ul. Olgierda 88 a, tel. (058)625-
43-27 po 19.00, 0606/912-583

KOBIARSKI nowe, 0-601/958-090

CIĄGNIK 355, Nowy Klincz, tel.
058/686-25-69

CIĄGNIK C- 360, po kapitalnym remon-
cie, 10.000 zł, Białoruś MTZ z przednim
napędem, 1984 r, 13.500 złotych, tel.
058/681-91-49

CYKLOP, rozrzućnik obornika, Siewnik,
zgrabiarka, beczkowóz, tel. 058/676-
83-10

KOMBAJN zbożowy „Volvo”, 4 sztuk-
sprzedam, 0602/28-96-01, 0604/711-
768

PRZYCZEPĘ samobieżną i prze-
trząsarkę karuzelową, tel. 058/684-17-
12

SILOSY paszowe z blach ocynkowa-
nych falistych produkuje „AgroMet”
Gdynia, ul. Olgierda 88 a, tel. (058)625-
43-27 po 19.00, 0606/912-583

KOBIARSKI nowe, 0-601/958-090

CIĄGNIK 355, Nowy Klincz, tel.
058/686-25-69

CIĄGNIK C- 360, po kapitalnym remon-
cie, 10.000 zł, Białoruś MTZ z przednim
napędem, 1984 r, 13.500 złotych, tel.
058/681-91-49

CYKLOP, rozrzućnik obornika, Siewnik,
zgrabiarka, beczkowóz, tel. 058/676-
83-10

KOMBAJN zbożowy „Volvo”, 4 sztuk-
sprzedam, 0602/28-96-01, 0604/711-
768

PRZYCZEPĘ samobieżną i prze-
trząsarkę karuzelową, tel. 058/684-17-
12

SILOSY paszowe z blach ocynkowa-
nych falistych produkuje „AgroMet”
Gdynia, ul. Olgierda 88 a, tel. (058)625-
43-27 po 19.00, 0606/912-583

Chojnice, Rajdy terenowe

Nowy sezon nowe auto



W warsztacie w podchojnickich Niezychowicach zakończyły się prace przy składaniu auta. Ireneusz Korycki przy nowym wozie.

Fot. Archiwum

Chojniczanin Ireneusz Korycki, zawodnik Automobilklubu Morskiego z Gdańska, w nowym sezonie wystartuje w klasie O1 w eliminacjach Rajdowych Mistrzostw Polski Samochodów Terenowych.

W kwietniu kończy prace nad nowym samochodem, zbudowanym specjalnie na potrzeby mistrzostw kraju. Auto powstało na bazie terenowego Isuzu Troopera w wersji kombi.

- Trochę je skróciliśmy i poszerzyliśmy - opowiada Korycki, który w tym sezonie będzie jeździł w barwach browaru Krajana z Nakła. - W ten sposób powinien zostać zlikwidowany efekt „skoczka”

Zespół napędowy auta został cofnięty, dzięki temu w tył przesunął się środek ciężkości pojazdu. W samochodzie zamontowano pod-

rasowany silnik z Opla Omege B o pojemności 2,5 litra V6,24 V i mocy około 200 KM. Nowością będzie zamontowanie chłodnicy z tyłu Isuzu.

- Przy jeździe w błotnistym terenie chłodnica zostaje szybko zaklejona i przestaje spełniać swoje zadanie - tłumaczy Korycki.

Jak mówi, Isuzu powinno być gotowe na pierwszą rundę mistrzostw kraju, która rozegrana zostanie w ten weekend w Wałbrzychu.

W poprzednim sezonie Korycki wraz z pilotem, Andrzejem Rolką, był trzeci w klasie MT. W tym sezonie nie liczy jednak na większe sukcesy.

- Najpierw musimy się „wjeździć” w nowy wóz - mówi. - Będę się cieszył, jeśli zdobędziemy kilka punktów.

(pek)

Powiat chojnicki

Grają piłkarze

Seniorzy czwartoligowej Chojniczanki wybierają się jutro do Elbląga na mecz z miejscową Polonią/Halex. Początek spotkania o godz. 16. Piątoligowy Kolejorz Chojnice podejmować będzie w niedzielę o godz. 11 na stadionie przy ul. Lichnowskiej Noteć Inowrocław.

Borowiak Czersk, lider A klasy, zagra w niedzielę o godz. 16 w Cerkynie z Cissem. Bardzo ciekawie zapowiada się mecz na szczycie w B-klasie. Jantar Pawłowo podejmować będzie Tęczę Brusy. Początek meczu o godz. 13.

(DM)

Chojniczanin na mistrzowskich arenach

Mały mundial Modrzejewskiego

Chojniczanin Mirosław Modrzejewski w reprezentacji Polski juniorów wystąpił aż sześćdziesiąt pięć razy, zdobywając jako obrońca siedem goli. Razem ze swoją drużyną zajął trzecie miejsce w Mistrzostwach Świata w Meksyku. Dotychczas żadna reprezentacja Polski juniorów nie powtórzyła tego sukcesu.

Mirosław Modrzejewski rozpoczął grę w piłkę nożną w 1974 r. w Chojniczance. Jego pierwszym trenerem był Stanisław Bruski, potem Mieczysław Krajewski. Jako piętnastolatek zadebiutował w III lidze. W 1980 r. rozpoczął treningi w bydgoskich Orlikach, była to reprezentacja dawnego woj. bydgoskiego. Grał tam między innymi z Mariuszem Modrackim, Markiem Rzepą, Franciszkiem Jaroszem. Jako juniorzy w 1981 r. zdobyli Mistrzostwo Polski, pokonując w finale Odrę Opole. Zajmując czwarte miejsce na Mistrzostwach Europy juniorów w Finlandii w 1982 r., zapewnili sobie przepustki do gry w Mistrzostwach Świata w Meksyku.

Wielkie wyzwanie

- Największy sukces odniosłem na Mistrzostwach Świata w Meksyku w 1983 r. - wspomina Mirosław Modrzejewski. - Tam, razem z zespołem zajęliśmy trzecie miejsce. Walka z najlepszymi była wielkim wyzwaniem.

Po zwycięstwie w ćwierćfinale ze Szkocją 1:0 na stadionie Azteca, ulegli w półfinale Argentynie 0:1. W spotkaniu o trzecie miejsce z Koreą wygrali 2:1. Trenerem był wówczas Mieczysław Broniszewski.

W reprezentacji Polski Modrzejewski występował w tych latach z Józefem Wandzikiem, Jarosławem Bako, Wiesławem Wragą, Mirosławem Myślińskim, Robertem Warzychą, Achi-



Reprezentacja Polski juniorów, która w 1983 r. zdobyła brązowy medal na Mistrzostwach Świata w Meksyku, na stadionie Azteca. Mirosław Modrzejewski w dolnym rzędzie, drugi z prawej.

mem Klemenzem, Markiem Leśniakiem.

Sześć spotkań na mistrzostwach

W Meksyku reprezentacja Polski rozegrała sześć spotkań. Tylko czterech zawodników wystąpiło we wszystkich meczach. Wśród nich był Mirosław Modrzejewski. Chojniczanin miał okazję grać przeciwko późniejszym piłkarskim sławom. Wśród nich znaleźli się: Ruben Sośa, Enrique Olivera (Urugwaj), Anton Polster (Austria), Lito vchenko, Oleg Protasov (ZSRR), Marco Van Basten (Holandia), Geovani Silva (Brazylia), Roberto Oscar Zarate (Argentyna).

W szeregach pierwszej...

- W 1983 r. rozpoczęła się moja przygoda z I ligą - mówi Mirosław Modrzejewski. - Trenowałem wtedy w Bałtyku Gdynia. Trzon zespołu tworzyli wówczas znani na wybrzeżu zawodnicy: Zdzisław Puszkarz, Stanisław Burzyński, Andrzej Czyżniewski, Tomasz Korynt, Piotr Rzepka, Andrzej Zgutzynski, Bolesław Błaszczyk, Mirosław Gierszewski, a także dwaj inni chojniczanie - Marek Wielewicki oraz Jan Synoradzki.

... i drugiej ligi

W latach 1984-86 Modrzejewski odbywał służbę wojskową, grając jednocześnie w drugoligowej Zawiszy Bydgoszcz, która jednak nieskutecznie walczyła o awans do I ligi. Na sześćdziesiąt rozegranych spotkań Modrzejewski wystąpił w pięćdziesięciu ośmiu meczach, zdobywając siedem bramek. Po powrocie do Bałtyku Gdynia, grającego już w drugiej lidze, ponownie awansował zespołem do szeregów pierwszoligowców.

W 1989 roku wyjechał do Niemiec, gdzie do dzisiaj „bawi się” piłką, grając w lokalnym zespole w Essen.

- Najlepszy okres, jaki wspominam, to wiek juniora - podsumowuje Modrzejewski. - Występy w kadrze wiązały się z zagranicznymi wyjazdami, o co w ówczesnych latach nie było łatwo. Najwięcej zawdzięczam Marianowi Jeszce, trenerowi Bałtyku, który wprowadzał mnie do składu zespołu pierwszoligowego.

(KP)

Fot. Archiwum, reprodukcja: Krzysztof Pazdalski



Mirosław Modrzejewski (z lewej) w walce o piłkę z reprezentantem Szkoekim w wygranym spotkaniu 1: 0.

REKLAMA

Producent
Blachodachówki
Blachy trapezowe
Profile zamknięte
Płyty warstwowe



BALEX METAL

Balex Metal spółka z o.o. Bolszewo, ul. Wejherowska 12 C
tel. /0 58/ 677 14 16, 672 24 16, 672 81 79, 672 74 74

fax /0 58/ 672 66 69, e-mail: balex@balex.com.pl

Filia Gdańsk ul. Grunwaldzka 244, tel./fax /0 58/ 344 74 90

Filia Słupsk ul. Dwernickiego 21, tel./fax /0 59/ 842 81 31



Mocna blacha!