



DZIENNIK URZĘDOWY WOJEWÓDZTWA SŁUPSKIEGO

NR 4

Słupsk, dnia 10 lutego 1998 r.

TREŚĆ :
poz.

str.

ROZPORZĄDZENIE

- 12 - Nr 3/98 Wojewody Słupskiego z dnia 30 stycznia 1998 r. w sprawie przeprowadzenia poboru w 1998 r. na terenie województwa słupskiego oraz zatwierdzenia wojewódzkiego planu poboru..... 64

UCHWAŁY

- 13 - Nr XXXIII/278/97 Rady Gminy w Kobylnicy z dnia 15 grudnia 1997 r. w sprawie zmiany planu ogólnego gminy Kobylnica w zakresie działek nr 1/1, 3, 5/3 i 632..... 69
- 14 - Nr XXX/187/98 Rady Gminy w Koczale z dnia 31 stycznia 1998 r. w sprawie zmiany Statutu Gminy Koczala 78



poz. 12

**ROZPORZĄDZENIE NR 3/98
WOJEWODY SŁUPSKIEGO**

z dnia 30 stycznia 1998 r.

***w sprawie przeprowadzenia poboru w 1998 r. na terenie województwa
słupskiego oraz zatwierdzenia wojewódzkiego planu poboru***

Na podstawie art. 20 ust. 1 pkt 1 ustawy z dnia 22 marca 1990 r., o terenowych organach rządowej administracji ogólnej (Dz.U. Nr 21, poz. 123 z późn. zm.) i art. 35 ust. 2 ustawy z dnia 21 listopada 1967 r., o powszechnym obowiązku obrony Rzeczypospolitej Polskiej (Dz.U. z 1992 r., Nr 4, poz. 16 z późn. zm.) w związku z § 7 ust.1 rozporządzenia Ministrów Spraw Wewnętrznych oraz Obrony Narodowej z dnia 4 czerwca 1992 r. w sprawie przygotowania i przeprowadzenia poboru (Dz.U. Nr 49, poz. 226 z późn. zm.), § 5 ust. 2 rozporządzenia Rady Ministrów z dnia 5 czerwca 1992 r., w sprawie komisji lekarskich i komisji poborowych, wynagradzania za udział w ich pracy oraz odpłatności za badania specjalistyczne (Dz.U. Nr 48, poz. 218 z późn. zm.) oraz § 1 ust. 1 zarządzenia Ministrów Spraw Wewnętrznych i Administracji oraz Obrony Narodowej z dnia 15 października 1997 r., w sprawie przeprowadzenia poboru w 1998 r. (M.P. Nr 78, poz. 744) r o z p o r z ą d z a s i ę, c o n a s t ę p u j e:

§ 1

Zatwierdza się wojewódzki plan poboru stanowiący załącznik nr 1 do rozporządzenia. Załącznik ten oznaczony jest klauzulą "Poufne".*

§ 2

1. Wojewódzka Komisja Lekarska działa na obszarze województwa słupskiego.
2. Wojewódzka Komisja Poborowa działa na obszarze województwa słupskiego.
3. Siedziba Wojewódzkiej Komisji Lekarskiej i Wojewódzkiej Komisji Poborowej mieści się w Urzędzie Wojewódzkim w Słupsku, ul. Wałowa 1, pok. 414 tel. 426-788 lub 422-677.

§ 3

Siedziby oraz terytorialny zasięg działania rejonowych komisji lekarskich oraz rejonowych komisji poborowych określa załącznik nr 2 do rozporządzenia.

§ 4

Rozporządzenie niniejsze podlega ogłoszeniu w Dzienniku Urzędowym Województwa Słupskiego i wchodzi w życie po upływie 14 dni od jego ogłoszenia.

WOJEWODA

Jerzy Kuzyniak

* Załącznika nie ogłasza się
jest do wglądu w siedzibie
Wojewódzkiej Komisji Poborowej

Załącznik nr 2
do rozporządzenia Nr 3/98
Wojewody Słupskiego
z dnia 30 stycznia 1998 r.

SIEDZIBY I TERYTORIALNY ZASIĘG DZIAŁANIA REJONOWYCH KOMISJI LEKARSKICH I REJONOWYCH KOMISJI POBOROWYCH

- I.1. Rejonowa Komisja Lekarska i Rejonowa Komisja Poborowa w Bytowie obejmują zasięgiem działania obszar:
- 1) miasta i gminy Bytów
 - 2) gmin: Borzytuchom, Kołczygłowy, Lipnica, Parchowo, Studzienice, Tuchomie.
2. Siedzibą Rejonowej Komisji Lekarskiej i Rejonowej Komisji Poborowej w Bytowie jest lokal Miejskiego Ośrodka Sportu i Rekreacji w Bytowie ul. Mickiewicza 13 tel. 22-57.
- II.1. Rejonowa Komisja Lekarska i Rejonowa Komisja Poborowa w Człuchowie obejmują zasięgiem działania obszar:
- 1) miasta Człuchów
 - 2) miasta i gminy: Debrzno, Czarne
 - 3) gmin: Człuchów, Konarzyny, Przechlewo, Rzeczenica

2. Siedzibą Rejonowej Komisji Lekarskiej i Rejonowej Komisji Poborowej w Człuchowie jest lokal Wojskowej Komendy Uzupelnień w Człuchowie przy ul. Wojska Polskiego 11 tel. 422-40.
- III.1. Rejonowa Komisja Lekarska i Rejonowa Komisja Poborowa w Lęborku obejmują zasięgiem działania obszar:
 - 1) miast: Lęborka i Łeby
 - 2) gmin: Cewice, Czarna Dąbrówka, Nowa Wieś Lęborska, Potęgowo, Wicko.
 2. Siedzibą Rejonowej Komisji Lekarskiej i Rejonowej Komisji Poborowej w Lęborku jest siedziba Urzędu Rejonowego w Lęborku ul. Czołgistów 5, tel. centr. 624-800, 621-067, fax 621-406.
- IV.1. Rejonowa Komisja Lekarska i Rejonowa Komisja Poborowa w Miastku obejmują zasięgiem działania:
 - 1) miasto i gminę Miastko
 - 2) gminy: Koczała i Trzebielino
 2. Siedzibą Rejonowej Komisji Lekarskiej i Rejonowej Komisji Poborowej w Miastku jest lokal Ośrodka Sportu, Rekreacji i Rehabilitacji w Miastku przy ul. Mickiewicza 3a tel. 31-19.
- V.1. Rejonowa Komisja Lekarska i Rejonowa Komisja Poborowa w Sławnie obejmują zasięgiem działania:
 - 1) miasto Sławno
 - 2) gminy: Sławno, Postomino
 2. Siedzibą Rejonowej Komisji Lekarskiej i Rejonowej Komisji Poborowej w Sławnie jest lokal Urzędu Miasta Sławno przy ul. Skłodowskiej Curie 19, tel. centr. 30-51.
- VI.1. Rejonowa Komisja Lekarska Nr 1 w Słupsku dla rejonu słupskiego i Rejonowa Komisja Poborowa Nr 1 w Słupsku dla rejonu słupskiego obejmują zasięgiem działania:
 - 1) miasto Ustka
 - 2) miasto i gminę Kępice
 - 3) gminy: Damnica, Dębica Kaszubska, Główczyce, Kobylnica, Smółdzino, Słupsk, Ustka.
 2. Siedzibą Rejonowej Komisji Lekarskiej i Rejonowej Komisji Poborowej w Słupsku jest lokal Urzędu Rejonowego w Słupsku przy ul. Szarych Szeregów 14, tel. centr. 411-248, wew. 332 (dla RKPob) i 335 (dla RKLek.).
- VII.1. Rejonowa Komisja Lekarska Nr 2 w Słupsku (dla m. Słupska) i Rejonowa Komisja Poborowa Nr 2 (dla m. Słupska) obejmuje zasięgiem działania:

- 1) miasto Słupsk
2. Siedzibą Rejonowej Komisji Lekarskiej Nr 1 i Rejonowej Komisji Poborowej Nr 2 w Słupsku jest lokal Młodzieżowego Domu Kultury w Słupsku ul. Szarych Szeregów 6, tel. centr. 425-052.

poz. 13

**UCHWAŁA NR XXXIII/278/97
RADY GMINY W KOBYLNICY**

z dnia 15 grudnia 1997 r.

***w sprawie zmiany planu ogólnego gminy Kobylnica
w zakresie działek 1/1, 3, 5/3 i 632***

Na podstawie art. 18 ust. 2 pkt 5 ustawy z dnia 8 marca 1990 r. o samorządzie terytorialnym (Dz.U. z 1996 r. Nr 13, poz. 74 z późn. zm.) oraz art. 8 ust. 1 i 2, art. 9, art. 18 ust. 1, 2 i 3, art. 26, 28 oraz art. 36 ust. 3 i 9 ustawy z dnia 7 lipca 1994 r. o zagospodarowaniu przestrzennym (Dz.U. Nr 89, poz. 415) Rada Gminy w Kobylnicy **u c h w a ł a**, co następuje:

ROZDZIAŁ I
Przepisy ogólne

§ 1

1. Uchwala się zmianę planu ogólnego gminy Kobylnica, której ustalenia wyrażone są w postaci:
 - 1) zasad zagospodarowania terenu określonych niniejszą uchwałą,
 - 2) rysunku planu w skali 1:1000 stanowiącego załącznik nr 1 do niniejszej uchwały.

ROZDZIAŁ II
Ustalenia jednostek strukturalnych

§ 2

Ustala się jedną jednostkę strukturalną na całym obszarze opracowania planu - określoną granicami opracowania na rysunku planu.

ROZDZIAŁ III

Ustalenie przeznaczenia podstawowego jednostki strukturalnej

§ 3

1. Ustala się podstawową funkcję usługowo-handlową na terenie całej jednostki strukturalnej
2. Dopuszcza się ponadto lokalizację:
 - 1) obiektów i urzędzeń towarzyszących funkcji podstawowej,
 - 2) urzędzeń infrastruktury technicznej niezbędnej do prawidłowego funkcjonowania obiektów przeznaczenia podstawowego,
 - 3) parkingów dla samochodów osobowych powyżej 60 miejsc postojowych ogólnodostępnych w celu prawidłowej obsługi funkcji podstawowej.

ROZDZIAŁ IV

Zasady ogólne zagospodarowania jednostki strukturalnej

§ 4

Ustala się obowiązujące nieprzekraczalne linie zabudowy jak na rysunku planu.

§ 5

Ustala się ogólnodostępność całego obszaru objętego zmianą planu, poza terenami, których ograniczenia (ogrodzenia) wymaga technologia projektowanych obiektów.

§ 6

1. Uciążliwość inwestycji na obszarze jednostki strukturalnej nie może przekraczać granic terenu objętego zmianą planu.
2. W tym celu należy stosować:
 - 1) zieleni izolacyjną,
 - 2) ekrany akustyczne,
 - 3) ekologiczne źródła ciepła do ogrzewania budynków.

§ 7

Ustala się możliwość wtórnego podziału jednostki strukturalnej na działki budowlane w oparciu o projekty zagospodarowania terenu, opracowywane dla potrzeb inwestycji.

ROZDZIAŁ V

Ustalenia w zakresie wzrostu wartości i obrotu nieruchomościami

§ 8

1. Zmiana poprzednich ustaleń planu ogólnego dla terenu objętego niniejszą uchwałą z „terenów projektowanych zakładów rzemiosła i przetwórstwa rolno-spożywczego” oraz „zabudowy jednorodzinne” na tereny usługowo-handlowe powoduje wzrost wartości gruntu.
2. W momencie obrotu nieruchomościami ustala się jednorazową opłatę stanowiącą 30 % wzrostu wartości nieruchomości wynikającą ze zmiany planu ogólnego gminy Kobylnica.
Opłata ta ustalona będzie odrębną decyzją Wójta Gminy.

ROZDZIAŁ VI

Ustalenia w zakresie infrastruktury technicznej

§ 9

W zakresie zasilania elektroenergetycznego ustala się:

- 1) budowę stacji transformatorowej wewnętrznej,
- 2) przebudowę dwóch istniejących linii napowietrznych 15 kV nr 103 i nr 143,
- 3) budowę kablowej linii n.n. od projektowanej stacji.

§ 10

Ustala się dostawę wody i odbiór ścieków sanitarnych w oparciu o istniejące uzbrojenie wod-kan ul. Szczecińskiej.

§ 11

Ustala się wykonanie maksymalnie dwóch wjazdów z ul. Szczecińskiej na teren jednostki strukturalnej.

ROZDZIAŁ VII

Wpływ ustaleń planu na środowisko przyrodnicze

§ 12

Uwzględniając zapisy § 6 oraz fakt rezygnacji z funkcji „terenów projektowanych zakładów rzemiosła i przetwórstwa rolno-spożywczego” - ustalenie planu nie

pogorszy stanu środowiska przyrodniczego. Do uchwały załączono prognozę skutków wpływu ustaleń planu na środowisko przyrodnicze (załącznik nr 2).

ROZDZIAŁ VIII

Przepisy końcowe

§ 13

W granicach określających zakres opracowania na rysunku planu (załącznik nr 1 do niniejszej uchwały) tracą moc ustalenia miejscowego planu ogólnego zagospodarowania przestrzennego gminy Kobylnica uchwalonego uchwałą nr III/21/94 Rady Gminy Kobylnica z dnia 25 marca 1994 r. (Dziennik Urzędowy Województwa Słupskiego nr 15, poz. 102).

§ 14

Wykonanie uchwały powierza się Zarządowi Gminy Kobylnica.

§ 14

Uchwała wchodzi w życie po upływie 14 dni od chwili jej opublikowania w Dzienniku Urzędowym Województwa Słupskiego.

PRZEWODNICZĄCY
RADY GMINY
inż. Janusz Czernichowski

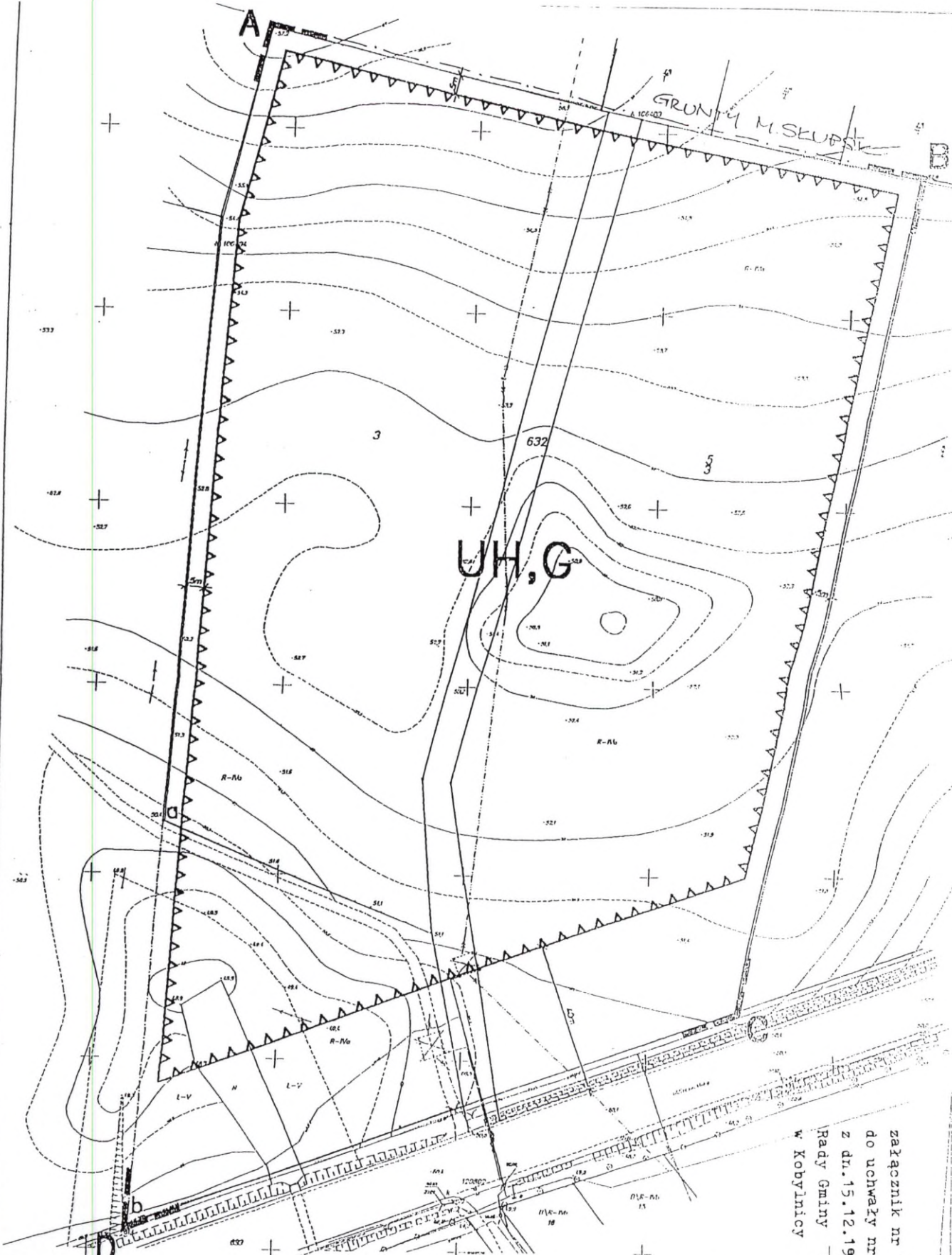

złącznik nr 1
do uchwały nr XXXII/278/97
z dn. 15.12.1997r
Rady Gminy
w Kobylnicy

Kobylnica dz.5/3

MAPA SYTUACYJNO-WYSOKOŚCIOWA 1:1000

Spezjalnie przez Przedsiębiorstwo Geodezyjne i Kartograficzne S.A. w Warszawie

Skala mapy 1:1000

BYD 1:1000

15.12.1997

	GRANICE OPRACOWANIA	UH, G	USŁUGI, HANDEL WASTRODZIAŁ
	NIEPRZEKROCALNA LINIA ZABUDOWY		SIECI SIECI 15kV DO USUNIECIA
	GRANICE DZIAŁEK ISTNIEJĄCE - OGRANICZAJĄCE		SIECI ŚW DO PRZEBUDOWY
	GRANICE DZIAŁEK NOWO PROJEKTOWANE		

	ARCHITEKTONICZNO-BUDOWLANA PRACOWNIA AUTORSKA SPÓŁKA Z O.O.
ZMIANA MIEJSCOWEGO PLANU OGÓLNEGO GMINY KOBYLNICA Działki 1, 3, 5/1 i 632	
ZESPÓŁ AUTORSKI	mgr inż. mech. Andrzej Bławn mgr inż. mech. Bogdan Porzbań

Załącznik nr 2
do uchwały Nr XXXIII/278/97
Rady Gminy w Kobylnicy
z dnia 15 grudnia 1997 r.

**Prognoza skutków wpływu ustaleń zmiany
planu ogólnego zagospodarowania przestrzennego
gminy Kobylnica (działki Nr 1/1, 3, 5/3 i 632)
na środowisko przyrodnicze**

Zespół autorski:
1. arch. Andrzej Rosa
upr. urb. 1965/94
2. arch. Bożena Poźniak

Ślupsk, październik 1997 r.

Prognoza
skutków wpływu na środowisko przyrodnicze ustaleń zmiany miejscowego
planu zagospodarowania przestrzennego gminy Kobylnica w obrębie
Bolesławice, działki Nr 1/1, 3, 5/3 i 632

1. Formalno-prawna podstawa opracowania

- rozporządzenie Ministra Ochrony Środowiska, Zasobów Naturalnych i Leśnictwa z dnia 9 marca 1995 r. w sprawie określenia wymagań jakim powinna odpowiadać prognoza skutków wpływu ustaleń m.p.z.p. na środowisko przyrodnicze (Dz.U. Nr 29, poz. 150),
- ustawa z dnia 4 lutego 1994 r. Prawo Geologiczne i Górnicze (Dz.U. Nr 27, poz. 96),
- ustawa z dnia 7 lipca 1994 r. o zagospodarowaniu przestrzennym (Dz.U. Nr 89, poz. 415),
- ustawa z dnia 31 stycznia 1980 r. o ochronie i kształtowaniu środowiska z późn. zm. (jednolity tekst Dz.U. z 1994 r. Nr 49, poz. 196),
- rozporządzenie Ministra Ochrony Środowiska Zasobów Naturalnych i Leśnictwa z dnia 12 lutego 1990 r. w sprawie ochrony powietrza przed zanieczyszczeniem (Dz.U. Nr 15, poz. 23),
- rozporządzenie Ministra Ochrony Środowiska Zasobów Naturalnych i Leśnictwa z dnia 5 listopada 1991 r. w sprawie zasad ustanawiania stref ochronnych i ujęć wody (Dz.U. Nr 116, poz. 504).

2. Materiały wyjściowe:

- wytyczne programowe zawarte w uchwale Rady Gminy Kobylnica Nr XXX/240/97 z dnia 11 lipca 1997 r. o przystąpieniu do sporządzenia zmiany planu,
- m.p.z.p. Gminy Kobylnica (zatwierdzony uchwałą Rady Gminy Kobylnica Nr III/21/94 z dnia 26 marca 1994 r.),
- fizjografia do m.p.z.p. gminy Kobylnica,
- techniczne badania podłoża gruntowego,
- inwentaryzacja istniejących elementów infrastruktury technicznej.

3. Przedmiot i cel prognozy

Przedmiotem prognozy skutków wpływu ustaleń zmiany m.p.z.p. w granicach opracowania na środowisko przyrodnicze jest ocena wprowadzenia funkcji handlowo-usługowej (jednoprzestrzenny wielofunkcyjny obiekt handlowo-

usługowy z pełnym zapleczem) na obszar przypisany dotychczas obowiązującym m.p.z.p. gminy Kobylnica funkcji przetwórstwo rolno-spożywcze oraz zabudowa jednorodzinna graniczący z terenami intensywnych upraw rolnych oraz terenów zabudowy mieszkalnej o niskiej intensywności.

Celem prognozy jest pełna ocena zasięgu i charakteru przestrzennego przewidywanych oddziaływań na środowisko przyrodnicze wynikających z ujętej w planie formy zainwestowania terenu oraz sformułowanie niezbędnych uwarunkowań i ograniczeń realizacyjnych ze szczególnym uwzględnieniem:

- kształtowania korzystnych warunków przebywania ludzi na tym obszarze,
- ochrony wartości środowiska przyrodniczego,

wyeliminowania uciążliwości dla terenów sąsiadujących z obszarem objętym planem.

4. Charakterystyka środowiska dla obszaru objętego zmianą planu wraz z najbliższym sąsiedztwem.

Obszar objęty zmianą planu przylega od strony południowej do pasa drogowego drogi krajowej E6 Szczecin-Gdańsk i, realizowanej po przeciwległej stronie tej drogi, zabudowy mieszkaniowej jednorodzinnej. Od wschodu sąsiaduje z gospodarstwem ogrodniczym p. Jeziorskiego, od zachodu ze zdewastowanym i nie użytkowanym gospodarstwem ogrodniczym stanowiącym własność prywatną. Północna granica obszaru przylega do prywatnych działek intensywnych upraw rolnych.

Teren otwarty, niezabudowany, niezadrzewiony, dobrze przewietrzony i nasłoneczniony, użytkowany dotychczas jako pole orne. Gleby klasy IVa i IVb, podłoże gliniaste z przewarstwieniami żwirów drobnych.

Przez obszar objęty zmianą planu przebiegają dwie linie elektroenergetyczne napowietrzne. Brak innych elementów trwałego zainwestowania.

5. Metoda, zakres i tok prac przy sporządzaniu prognozy

Metodę wykonania prognozy oraz jej zakres dostosowano do problemów i zagrożeń występujących na terenie objętym zmianą planu, przedstawiając je w sposób opisowy. Prognozę wykonuje zespół autorski sporządzający zmianę planu.

FAZA 1

Przeprowadzona analiza środowiska wskazuje na znaczne powiązanie z terenami sąsiadującymi oraz średnią podatność na degradację. Plan jest sporządzony w celu umożliwienia realizacji konkretnej inwestycji, co upraszcza i ogranicza zakres prognozy.

FAZA 2

Wskazanie istotnych oddziaływań i zagrożeń:

- stopień oddziaływania
- zasięg (lokalny, ponadlokalny)

- oddziaływanie na warunki pobytu ludzi
- oddziaływanie na elementy środowiska o małej odporności na proces degradacji

6. Założenia prognozy

- Opracowana prognoza jest składowym elementem metodycznym procedury sporządzania zmiany miejscowego planu zagospodarowania przestrzennego.
- Jej zadaniem jest ustalenie dopuszczalnego stopnia przekształcenia środowiska dla funkcji przyjętych w założeniach planu z zachowaniem obowiązujących parametrów czystości wód powierzchniowych i podziemnych, gleby, powietrza atmosferycznego oraz dopuszczalnego poziomu uciążliwości akustycznych, wibracji itp. Nadrzędnym zadaniem prognozy jest sformułowanie takich wytycznych i informacji dla sporządzanego planu, których spełnienie gwarantuje nie tylko doraźne utrzymanie powyższych parametrów, ale wzbogacenie i poprawę istniejących warunków dla pobytu ludzi.
- Wybór rozwiązań optymalnych z punktu widzenia ekologii, przewidywanych celów społeczno-gospodarczych i funkcjonalno-przestrzennych jako wynik procesu planistycznego winien być czytelny i jasno określać warunki zabudowy i zagospodarowania terenu.

7. Ocena zagrożeń skutków realizacji ustaleń zmiany planu

Lp.	Elementy środowiska	Stopień zagrożenia			Komentarz
		słaby	silny	średni	
1.	POWIETRZE zanieczyszczenie chemiczne	X	-	-	Oddziaływanie silników samochodowych (parkingi, droga E6, transport wewnętrzny) Uciążliwości komunikacyjne (E6) Ekran akustyczny
	zanieczyszczenie bakteriologiczne hałas	-	-	X	
2.	WODY PODZIEMNE zanieczyszczenia chemiczne	X	-	-	Konieczność odwołania utwardzonych parkingów przez tłuszczowniki
3.	WODY POWIERZCHNIOWE	X	-	-	Kanalizacja deszczowa
4.	KRAJOBRAZ	-	-	X	Ekran z zieleni zimozielonej od strony północnej (działki i.p.r.)

Wnioski

Realizacja ustaleń planu nieznacznie wpłynie na ukształtowanie powierzchni (niwelacja), natomiast generalnie zurbanizuje krajobraz (znaczna pow. zabudowy obiektów kubaturalnych, znaczne powierzchnie terenu utwardzone pod komunikację pieszo-jezdną, parkingi i dojazdy towarowe). Przewidywane zagrożenia dla

środowiska wynikają głównie z funkcji komunikacji kołowej (wewnętrznej i zewnętrznej) oraz hałasu.

W tej sytuacji w ustaleniach szczegółowych sporządzonej zmiany planu należy uwzględnić:

- a) zapewnienie odbioru wszystkich ścieków bytowo-gospodarczych przez projektowaną kanalizację sanitarną do istniejącej miejskiej oczyszczalni ścieków w Słupsku,
- b) zapewnienie odbioru wód opadowych przez projektowaną sieć kanalizacji deszczowej i odprowadzenie przez tłuszczowniki do kanalizacji miejskiej,
- c) ekrany akustyczne i izolacyjno-widokowe z zieleni zimozielonej od strony północnej, wschodniej i zachodniej. Wprowadzenie maksymalnej ilości elementów i zespołów zieleni dekoracyjnej na całej powierzchni działki dekoracyjno-izolacyjnej w sektorze parkingowym,
- d) przebudowę istniejących napowietrznych linii elektroenergetycznych na kablowe na obszarze objętym zmianą planu.

Przy spełnieniu ww. warunków, mimo zmiany z krajobrazu rolniczego na zurbanizowany miejski oraz zmiany szaty roślinnej, warunki przebywania ludzi na obszarze opracowania i ochrona terenu będą miały charakter stały, a po okresie adaptacji i wzrostu projektowanej szaty roślinnej wniosą nowe trwałe wartości estetyczne wpisane harmonijnie w istniejący krajobraz.

Opracował:
arch. A. Rosa
upr. urb. 1965/94

poz. 14

**UCHWAŁA NR XXX/187/98
RADY GMINY W KOCZALE**

z dnia 31 stycznia 1998 r.

w sprawie zmiany Statutu Gminy Koczała

Na podstawie art. 18 ust. 2 pkt 1 ustawy z dnia 8 marca 1990 r. o samorządzie terytorialnym (t.j. Dz.U. z 1996 r. Nr 13, poz. 74 z późn. zm.) Rada Gminy w Koczale u c h w a l a, co następuje:

§ 1

W Statucie Gminy Koczała wprowadza się następujące zmiany:

1. w § 9 ust. 1 otrzymuje brzmienie:

„§ 9. 1. Gmina podzielona jest na sołectwa:

- | | | |
|---------------|--------------------|--|
| - KOCZAŁA | - obejmujące wsie: | Dymin, Płocicz, Podlesie, Strużka, Żukowo, Koczała |
| - BIELSKO | - obejmujące wsie: | Bryle, Niedźwiady, Potoki, Bielsko, Świerkówko |
| - ŁĘKINIA | - obejmujące wsie: | Dźwierzno, Łękinia |
| - PIETRZYKOWO | - obejmujące wsie: | Adamki, Ciemino, Pietrzykowo, Zagaje, Pietrzykówko |
| - STARZNO | - obejmujące wsie: | Ostrówek, Starzno |
| - TRZYNIEC | - obejmujące wsie: | Niesiłowo, Stara Brda Pilska, Wilkowo, Zapadłe, Stara Brda, Trzyniec |
| - ZAŁĘŻE | - obejmujące wsie: | Działek, Kałka, Załęże. |

2. Dotychczasowe ust. 1, 2 i 3 § 9 oznacza się jako ustępy 2, 3 i 4.

3. § 22 Statutu Gminy Koczała uzupełnia się o zapis:

„ - Zakład Gospodarki Komunalnej ZB w Koczale”.

§ 2

Wykonanie uchwały powierza się Zarządowi Gminy w Koczale.

§ 3

Uchwała wchodzi w życie z dniem ogłoszenia w Dzienniku Urzędowym Województwa Śląskiego i podlega wywieszeniu na tablicy ogłoszeń Urzędu Gminy w Koczale.

PRZEWODNICZĄCY
RADY GMINY

Tadeusz Lisowski

Wydawca: Urząd Wojewódzki w Słupsku

Redakcja: Wydział Organizacji i Nadzoru, ul. Wałowa 1, tel. 426-867

Redaktor Naczelny: Irena Łońska

Administracja: Wydział Administracyjno-Gospodarczy, ul. Wałowa 1, tel. 411-008 w. 419

Tłoczono z polecenia Wojewody Słupskiego z dnia 9 lutego 1998 r.
w powielarni Zakładu Obsługi Urzędu Wojewódzkiego w Słupsku

PL ISSN 076-2938

Cena 2,50 zł

**Oplata za prenumeratę wynosi 75,00 zł
Wpłat należy dokonywać przelewem
bankowym na konto Urząd Wojewódzki w
Słupsku Wydział Administracyjno-
Gospodarczy NBP Nr 10101573-2408-223.
Rachunków za prenumeratę nie wystawia się**