ID 33815

DZIENNIK BAŁTYCKI

Rok XXVII, nr 79 (8308) Piątek 2 kwietnia 1971 r. Cena 50 gr

XXIV Zjazd KPZR

Trwa dyskusja nad referatem L. Breżniewa

Przybywają nowe delegacje

MOSKWA (PAP). Czwartek był trzecim dniem obrad XXIV Zjazdu KPZR. Trwała dyskusja nad referatem sprawozdawczym wygłoszonym we wtorek przez sekretarza generalnego KC KPZR Leonida Breżniewa oraz nad sprawozdaniem Centralnej Komisji Rewizyjnej KPZR.

Rozpoczynając przedpołudniowe posiedzenie, jego przewodniczący, **Andriej Kirilenko**, poinformował, że w dniu 31 ub. m. przybyły na zjazd delegacje Ludowej Partii Postępowej Gujany, Komunistycznej Partii Reunionu i partii „Ludowy Ruch Wyzwolenia Angoli". Ogółem na zjazd przybyło do Moskwy przeszło 100 delegacji partii komunistycznych, narodowodemokratycznych i lewicowych partii socjalistycznych, które reprezentują przeszło 90 krajów.

Na zdjęciu: Edward Gierek wśród delegatów, w przerwie obrad zjazdu. CAF-PI-telefoto

Na przedpołudniowym posiedzeniu wystąpili: **W. Dołgich** — pierwszy sekretarz Krasnojarskiego Komitetu Krajowego KPZR, **J. Proskurin** — stalownik wydziału pieców martenowskich zaporoskiej Fabryki Metalurgicznej im. Ordżonikidze, **G. Alijew** — pierwszy sekretarz KC KP Azerbejdżanu, **J. Riabow** — pierwszy sekretarz świerdłowskiego Komitetu Obwodowego KPZR.

Następnie zjazd pozdrowili, gorąco witani przez delegatów i gości, przedstawiciele zagranicznych partii komunistycznych i robotniczych: **Enrico Berlinguer** — zastępca sekretarza generalnego Włoskiej Partii Komunistycznej, i **Gustav Husak** — pierwszy sekretarz KC KPCz.

W dalszym ciągu w dyskusji nad referatem sprawozdawczym KC KPZR i CKR KPZR wystąpili: **M. Kiełdysz** — przewodniczący Akademii Nauk ZSRR, **A. Koczinian** — pierwszy sekretarz KC KP Armenii oraz **K. Smirnowa** — pracownica kołchozu „Zarja Mira" w rejonie dołżańskim obwodu orłowskiego.

Na zakończenie przedpołudniowego posiedzenia z pozdrowieniami dla zjazdu wystąpił, gorąco witany przez delegatów i gości, **Janos Kadar** — pierwszy sekretarz KC WSPR.

Na posiedzeniu popołudniowym wygłosili przemówienia powitalne I sekretarz KC Bułgarskiej Partii Komunistycznej i przewodniczący Rady Ministrów LRB **Todor Żiwkow** oraz sekretarz generalny Rumuńskiej Partii Komunistycznej **Nicolae Ceausescu**.

Pozdrowienia dla zjazdu w imieniu Komunistycznej Partii Kuby przekazał delegatom na zjazd członek Biura Politycznego i sekretarz Komitetu Centralnego Komunistycznej Partii Kuby, prezydent Republiki **Osvaldo Dorticos**. Zwrócił on uwagę na znaczenie samego istnienia Związku Radzieckiego, jego potęgi ekonomicznej dla rewolucyjnej walki ludzi pracy i ruchu narodowowyzwoleńczego.

Ostatnim mówcą był wczoraj I sekretarz Nowosybirskiego Komitetu Obwodowego KPZR **Fiodor Gorjaczew**.

Zjazd będzie kontynuował obrady w dniu dzisiejszym.

Z obrad Komitetu Rozbrojeniowego

GENEWA (PAP). W Komitecie Rozbrojeniowym w Genewie rozpoczęła się wczoraj dyskusja nad propozycją ZSRR w sprawie zakazu stosowania broni biologicznej. Projekt konwencji w tej sprawie zgłosił Związek Radziecki we wtorek. Jedynym mówcą na wczorajszym posiedzeniu komitetu był przedstawiciel Bułgarii Christow.

Posiedzenie Komisji Rady Ministrów do Spraw Prezydiów Rad Narodowych

WARSZAWA (PAP). — Komisja Rady Ministrów do Spraw Prezydiów Rad Narodowych pod przewodnictwem min. Janusza Wieczorka zapoznała się wczoraj z informacją o działalności Komisji Ustalania Nazw Miejscowości i Obiektów Fizjograficznych, której 25-lecie pracy przypada właśnie obecnie.

Jednym z ważnych zadań okresu powojennego było usunięcie narzuconych w różnych czasach i w różnym kształcie nazw niemieckich na obszarze Ziem Zachodnich i Północnych oraz przywrócenie historycznych nazw polskich. Wydobycie w krótkim okresie czasu dziesiątków tysięcy nazw potwierdzonych dokumentami historycznymi było pracą olbrzymią. Dokonał jej zespół naukowców, w skład którego wchodzili najwybitniejsi polscy językoznawcy, geografowie, historycy oraz działacze instytutów Mazurskiego i Zachodniego.

Przywrócono (bądź ustalono) nazwy ok. 32 tys. miejscowości oraz ok. 3 tys. ważniejszych obiektów fizjograficznych: rzek, jezior, pasm górskich, szczytów itp. Ta wielka praca nad repolonizacją nazw była przykładem właściwie pojętej dla dobra kraju współpracy nauki z administracją państwową.

Obecnie komisja koncentruje się nad uporządkowaniem nazewnictwa miejscowego w województwach centralnych. Generalną zasadą — jest oparcie się na nazwach terenowych stosowanych przez ludność. Do końca ub. roku komisja, w uzgodnieniu z prezydiami rad narodowych, opublikowała 80 tzw. zeszytów powiatowych zawierających nazwy miejscowości i obiektów fizjograficznych. Komisja zamierza opublikować w jednolitym wydawnictwie wszystkie urzędowe nazwy miejscowości w Polsce.

Na posiedzeniu wyrażono uznanie dla komisji, której przewodniczy prof. dr **Witold Taszycki** oraz dla wielkiego społecznego wkładu jej członków. Jednocześnie wskazano na zadania prezydiów rad w stosowaniu w praktyce ustalonych nazw. Nieraz jeszcze istnieje w tym zakresie dowolność, często też spotyka się w użyciu dwie nazwy tej samej miejscowości. Zdarzają się też różnice między nazwami w publikacjach urzędowych, na mapach i w przewodnikach turystycznych.

Zlikwidowanie tych niedociągnięć jest pilnym zadaniem. Jednocześnie postulowano szybsze publikowanie wyników prac Komisji Ustalania Nazw.

Następnie Komisja Rady Ministrów zapoznała się z działalnością i zamierzeniami Zakładu Administracji Państwowej przy Komisji Organizacji Zarządzania — w zakresie problematyki rad narodowych.

W dyskusji zwrócono uwagę, że zakład ma ważne zadanie do spełnienia w zakresie usprawniania organizacji, form i metod działania administracji terenowej oraz wymiany doświadczeń w tej dziedzinie. Krytycznie oceniając dotychczasową działalność zakładu — członkowie komisji stwierdzili, że niezbędne jest podejmowanie przezeń przede wszystkim tych problemów, od których w decydującym stopniu zależy sprawne działanie całej administracji terenowej. Na czoło wysuwa się tu sprawa form i skuteczności nadzoru w systemie rad narodowych, m. in. wyeliminowania niewłaściwych metod kierowania i nadzoru, jakie jeszcze spotyka się w niektórych ogniwach administracji centralnej. Ważne znaczenie ma także ocena istniejącego w prezydiach rad trybu wydawania decyzji administracyjnych. Od usprawnienia tego trybu — w dużym stopniu zależy poprawa poziomu obsługi obywateli przez urzędy.

Spotkanie delegacji PRL i WRL

MOSKWA (PAP). — W Moskwie odbyło się spotkanie węgierskiej i polskiej delegacji partyjnej, przybyłych na XXIV Zjazd Komunistycznej Partii Związku Radzieckiego.

Delegacje dokonały wymiany poglądów na temat stosunków między obu bratnimi partiami oraz współpracy między PRL i WRL.

Rozmowa potwierdziła całkowitą zgodność poglądów obu bratnich partii we wszystkich omawianych zasadniczych kwestiach politycznych.

Minister Riad u prez. Pompidou

PARYŻ (PAP). Prezydent Francji Pompidou przyjął wczoraj w Pałacu Elizejskim wicepremiera i ministra spraw zagranicznych ZRA, M. Riada. Podczas spotkania, które trwało godzinę minister Riad przekazał osobiste pismo prezydenta ZRA Sadata i wyraził zadowolenie ze stanowiska, jakie rząd francuski zajmuje w sprawie sytuacji na Bliskim Wschodzie.

Modernizacja „gorącej linii"

Pierwszy konkretny wynik czwartej rundy SALT

WIEDEŃ (PAP). Obie delegacje biorące udział w rozmowach SALT postanowiły powołać do życia specjalny zespół specjalistów radzieckich i amerykańskich celem ulepszenia i modernizacji tzw. „gorącej linii", czyli połączenia dalekopisowego między Waszyngtonem a Moskwą. Pierwsze rozmowy na ten temat odbyły się we środę w gmachu ambasady radzieckiej w Wiedniu. Zespołowi specjalistów radzieckich przewodniczył W. P. MANASZIN, a amerykańskich — CLIFFORD D. MAY.

Przypomnijmy, iż założenie tego rodzaju połączenia bezpośredniego zostało postanowione przez przedstawicieli Związku Radzieckiego i USA 20 czerwca 1963 r. po negocjacjach prowadzonych w Genewie. Istnieją dwie linie tego połączenia. Jedna, kablowa, przez Londyn — Kopenhagę i Helsinki. Druga zaś, zapasowa, drogą radiowo-telegraficzną przez Tanger. „Gorąca linia" użyta została dotychczas jeden raz w czasie konfliktu na Bliskim Wschodzie. Celem kontroli jej działania co godzinę obie strony wysyłają próbne teksty. Moskwa w nieparzyste godziny, Waszyngton zaś w parzyste. Jako ciekawostkę warto podać, iż testowe teksty stanowią zazwyczaj liryki Roberta Frosta, względnie proza A. Czechowa.

Wiedeńscy komentatorzy prasowi oceniają powyższą decyzję SALT pozytywnie. „Arbeiter Zeitung" nazywa ją sukcesem. „Die Presse" widzi w niej konkretne osiągnięcie obecnej rundy SALT.

Protokół polsko-fiński

HELSINKI (PAP). — 31 marca br. podpisany został w Helsinkach protokół z obrad polsko-fińskiej komisji mieszanej do spraw kooperacji przemysłowej, powołanej zgodnie z postanowieniami wieloletniej umowy handlowej między Polską a Finlandią.

Protokół podpisali przewodniczący obu delegacji: ze strony polskiej wiceminister handlu zagranicznego **R. Karski**, ze strony fińskiej zastępca ministra handlu i przemysłu **B. Wahlros**.

Z Syrii

PARYŻ (PAP). Według doniesień z Damaszku nowo mianowany prezydent Syrii Hafez el Asad powierzył misję utworzenia nowego rządu syryjskiego generałowi Abdel Rahman Chlejfawiemu, który pełnił funkcję ministra spraw wewnętrznych w poprzednim rządzie. 42-letni generał Chlejfawi jest członkiem partii BAAS.

Rozmowy NRF — CSRS

Optymizm min. Scheela

PRAGA (PAP.) Sekretarz stanu w ministerstwie spraw zagranicznych NRF **Paul Frank** kontynuował wczoraj „rozmowy sondażowe" w Pradze rozpoczęte poprzedniego dnia.

Rozmowy odbywały się w gmachu ministerstwa spraw zagranicznych CSRS.

* * *

BONN (PAP). W wywiadzie dla „Deutsche Zeitung Christ und Welt", federalny minister spraw zagranicznych **Walter Scheel** wyraził się optymistycznie na temat perspektyw rozmów. Walter Scheel stwierdził, że jeśli chodzi o ocenę polityczną układu monachijskiego poglądy rządów CSRS i NRF są w daleko idącym stopniu zbieżne. Obecny rząd federalny wyjaśnił, że „w rokowaniach między NRF a CSRS" kierować się będzie nieważnością układu monachijskiego.

Minister boński przyznał jednak, że występują różnice poglądów między CSRS a NRF co do tego, kiedy układ monachijski przestał być ważny. Rząd czechosłowacki — jak wiadomo — reprezentuje pogląd, że układ monachijski był nieważny od samego początku.

Przeciwko wojnie USA w Indochinach

WASZYNGTON (PAP). Frakcja partii demokratycznej w Izbie Reprezentantów Kongresu USA uchwaliła rezolucję, w której **domaga się całkowitego zaprzestania interwencji zbrojnej Stanów Zjednoczonych w Indochinach do końca 1972 r.** Jednego tylko głosu zabrakło dla uchwalenia innej, bardziej kategorycznej rezolucji, wzywającej do wycofania wszystkich wojsk amerykańskich z Wietnamu południowego już do końca br.

Jest rzeczą znamienną, że Izba Reprezentantów w poprzednim okresie popierała wszystkie kroki Białego Domu w Indochinach.

* * *

NOWY JORK (PAP). — Amerykański instytut badania opinii publicznej (GALUPA) stwierdza, że prezydent Nixon i jego polityka stają się coraz mniej popularni w Stanach Zjednoczonych. Według ostatniej ankiety przeprowadzonej przez instytut, prawie w całym kraju mniej niż połowa ludności aprobuje politykę rządu. Popularność prezydenta USA zmniejszyła się w porównaniu z danymi poprzedniej ankiety, przeprowadzonej miesiąc temu.

Zamach na b. konsula Boliwii w Hamburgu

BONN (PAP). Były konsul generalny Boliwii w Hamburgu **Roberto Qintanilla** został zastrzelony wczoraj przed południem w swym mieszkaniu. Zmarł wkrótce po przewiezieniu go do szpitala.

Według informacji przekazanych przez policję, sprawcą jest — nie znana dotychczas — kobieta, która, zgodnie z relacjami mieszkańców domu, wybiegła natychmiast z mieszkania po popełnieniu czynu i na schodach zgubiła perukę z siwych włosów.

Dotychczas brak jest jakichkolwiek informacji, które by wskazywały na przyczyny zamachu.

Agencja Reutera przypomina, iż Qintanilla, który mieszkał w Hamburgu mniej więcej rok, odegrał kluczową rolę w dochodzeniach przeprowadzonych przez rząd boliwijski w związku z katastrofą śmigłowca w kwietniu 1969 roku, w której poniósł śmierć prezydent Rene Barrientos.

„Kosmos — 402"

MOSKWA (PAP). W Związku Radzieckim wystrzelono wczoraj kolejnego sztucznego satelitę Ziemi „Kosmos-402". Na pokładzie statku znajduje się aparatura naukowa przeznaczona do prowadzenia dalszych badań przestrzeni kosmicznej.

Spotkanie z bohaterami akcji ratowniczej w „Rokitnicy"

KATOWICE (PAP). — Wczoraj w kopalni „Rokitnica" — w 2 dni po zakończeniu dramatycznej akcji — spotkali się jej uczestnicy: ratownicy z kilkunastu kopalń, kierownictwo sztabu operacyjnego, liczne grono osób, które w różnej formie wspomagały 150 bohaterów walczących z podziemnym żywiołem.

Było to spotkanie koleżeńskie i bezpośrednie ludzi, których solidarność i przyjaźń scementowały się jeszcze bardziej w twardych zmaganiach o ratowanie ludzkiego życia.

W spotkaniu z ratownikami uczestniczyli: członek Biura Politycznego, sekretarz KC PZPR — **Jan Szydlak**, I sekretarz KW PZPR w Katowicach — **Zdzisław Grudzień**, przewodniczący Prez. WRN w Katowicach — **Jerzy Ziętek**.

Po spotkaniu — Jan Szydlak z towarzyszącymi mu gospodarzami województwa odwiedzili w szpitalu uratowanego górnika — **Alojzego Piontka**. W serdecznej rozmowie z nim wyrazili podziw dla jego wytrwałości i hartu woli. Dowiadywali się o jego samopoczucie, życząc mu najszybszego powrotu do zdrowia i do grona górniczej braci. Chory obdarowany został pięknymi wiązankami kwiatów.

Rozmowy przedstawicieli państw arabskich

LONDYN (PAP). Agencja Reutera powołując się na koła dobrze poinformowane donosi, iż jutro zbiorą się przedstawiciele monarchów i szefów państw arabskich dla omówienia ostatnich zajść w Jordanii. Jak wiadomo w Jordanii doszło znowu do krwawych starć między Palestyńczykami a wojskami królewskimi.

Sudan, Libia i Syria wyraziły już zgodę na wysuniętą przez rząd ZRA propozycję odbycia takiego spotkania.

POGODA

Przewidywana pogoda dla wybrzeża wschodniego na 2 bm: zachmurzenie rano duże, później rozpogodzenia, temperatura od 6 do 15 stopni, wiatry słabe, do umiarkowanych, płd. wschodnie.

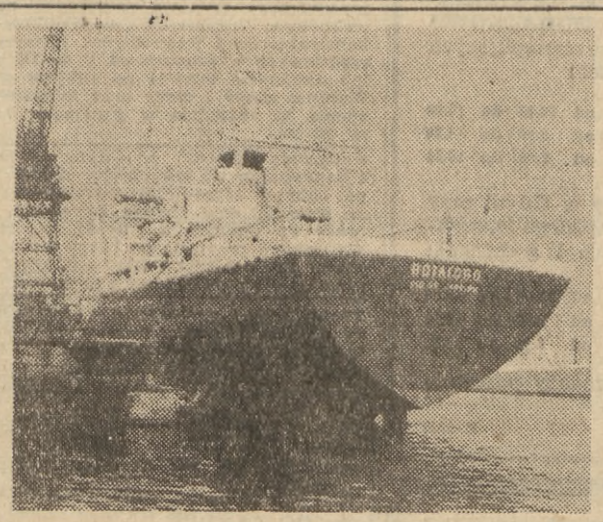

Drugi kolejny drobnicowiec dla armatora brazylijskiego został wczoraj przekazany do eksploatacji przez załogę Stoczni Gdańskiej im. Lenina.

Na zdjęciu m/s „Botafogo" od rufy tak charakterystycznej dla tego typu jednostki.

Fot. Z. Kosycarz

Podpisanie porozumienia między uczonymi ZSRR i KRLD

MOSKWA (PAP). Akademia Nauk ZSRR i KRL-D będą wymieniać materiały, dotyczące badań z najważniejszych dziedzin nauki. Mówi się o tym w planie współpracy naukowej na lata 1971—73, podpisanym wczoraj w Moskwie. Przewiduje on również wymianę uczonych. Delegacja koreańska przebywa w Moskwie od 22 marca br.

Niejasna sytuacja w Pakistanie

LONDYN (PAP). Sytuacja we wschodnim Pakistanie jest nadal niejasna. Agencje zachodnie przytaczają odmienne opinie od tych, jakie nadaje rozgłośnia w Karaczi, według której sytuacja we wschodnim Pakistanie normalizuje się.

Jak na przykład donosi agencja Reutera z Delhi, wojska pakistańskie miały podjąć wczoraj wzmożone natarcie na zwolenników szejka Majubura Rahmana. Według tych samych doniesień, akcja przeciwko siłom Ligi Awami wzmogła się po przybyciu do Pakistanu wschodniego nowych posiłków wojskowych.

LAOS

Sukces sił patriotycznych

Laotańskie siły patriotyczne, po zaciekłej walce z siłami reżimowymi, odzyskały ważną pozycję strategiczną w odległości około 4 km na północny-wschód od lotniska w Luang Prabang.

Wiadomość tę zakomunikował w Vientiane rzecznik ministerstwa obrony, na którego powołuje się agencja Reutera.

Siły patriotyczne — jak oznajmił rzecznik — odbiły pozycje na wzgórzu Phou Lek, po walkach, które trwały we czwartek do świtu.

Zmiana przewodnictwa w Radzie Bezpieczeństwa

NOWY JORK (PAP). Z dniem 1 kwietnia przewodnictwo Rady Bezpieczeństwa NZ obejmuje na przeciąg miesiąca Belgia po Argentynie. Belgia rozpoczęła 1 stycznia br. dwuletnią kadencję w radzie jako jej członek tymczasowy.

Plany kwartalne wykonane

W PORTACH

Porty morskie w I kwartale br. przeładowały łącznie ponad 8 tys. ton ładunków, realizując tym samym swoje zadania planowe w 108 proc. Nasze porty, w stosunku do analogicznego kwartału roku ubiegłego, w minionym kwartale przeładowały o ponad 1 mln ton towarów więcej.

Port szczeciński wykonał plan w 111,4 proc., port gdyński w 105,8 proc. i port gdański w 98,4 proc. Dokerów gdańskich nie można jednak winić za niedobory w realizacji planu, ponieważ większość statków pod załadunek węgla kierowano do Gdyni, gdzie dozbrojono w urządzenia przeładunkowe nabrzeże Śląskie.

W STOCZNI GDAŃSKIEJ IM. LENINA

Armator radziecki odebrał już od stoczniowców gdańskich piąty chłodniowiec o nazwie **„Janis Rajnis"**, który zawiera 5-milionową tonę nośności polskiego przemysłu okrętowego. Przekazano także 2 statki innym armatorom — trawler - przetwórnię „Saturn" zbudowaną dla „Dalmoru" i drobnicowiec „Botafogo" przeznaczony dla Brazylii. **Po przekazaniu tych jednostek Stocznia Gdańska im. Lenina wykonała plan towarowy I kwartału br.** W okresie powojennym stoczniowcy gdańscy wyprodukowali 556 jednostek o łącznej nośności blisko 2 700 tys. ton. **(czes)**

Wystawa architektury polskiej w Kabulu

KABUL (PAP). Staraniem tutejszej ambasady PRL i grupy polskich inżynierów otwarto w sali zarządu miejskiego w Kabulu wystawę architektury polskiej. Otwarcia dokonał kierownik ministerstwa informacji i kultury Roshan i ambasador PRL w Kabulu Jan Petrus.

„Iłem — 62" z Tokio do Kopenhagi

TOKIO (PAP). Z lotniska w Tokio wystartował wczoraj radziecki samolot „IŁ-62", udając się poprzez Moskwę do Kopenhagi. Jest to inauguracyjny lot na nowo otwartej linii, noszącej nazwę „transsyberyjski ekspress". Lot na niej z Tokio do Kopenhagi będzie trwał o 5 godzin krócej, niż dotychczasową trasą — przez biegun północny. Linię obsługują samoloty „Aerofłotu" i skandynawskiego towarzystwa lotniczego SAS.

Dni Lasu i Zadrzewień

Aby w naszych miastach było więcej zieleni

WARSZAWA (PAP). — Jeśli w działalności na rzecz poprawy i ochrony naturalnego środowiska człowieka na wielu odcinkach nie uzyskaliśmy jeszcze zadowalających rezultatów — to o powodzeniu możemy mówić w odniesieniu do prac zadrzewieniowych i zalesieniowych. Zbliżamy się już bowiem do średniej europejskiej pod względem tzw. lesistości, zaś tam, gdzie na lasy nie ma miejsca, wprowadza się szatę roślinną w postaci zadrzewień. Mimo to jednak 120 mln drzew i blisko 150 mln krzewów zasadzonych dotychczas na terenach nie nadających się do innego użytkowania — to zaledwie pierwszy, choć poważny krok na drodze polepszenia warunków klimatycznych i „urody" krajobrazu. Specjaliści są zgodni w opinii, że istnieje jeszcze konieczność zwiększenia zasobów zieleni o dalsze 400—500 mln drzew. W szacunku tym nie uwzględnia się jednak potrzeb w tej dziedzinie miast i osiedli. Temu ważnemu problemowi poświęca w tym roku szczególną uwagę Liga Ochrony Przyrody — organizator dorocznych Dni Lasu i Zadrzewień trwających przez cały kwiecień.

Nikt dziś już nie neguje faktu, że zieleń stanowi w miastach nieodzowny element ochrony otoczenia w jakim przebywa człowiek. Czy znajduje to jednak odbicie w praktyce? Różnie z tym bywa. Obok miast tonących w zieleni są i takie, których gospodarze nie tylko nie powiększają istniejących zasobów roślinności, ale z zadziwiającą beztroską działają na jej niekorzyść, a tym samym na szkodę mieszkańców. Przykładem tego, co można zrobić w tej dziedzinie jest przede wszystkim Górny Śląsk, który z przysłowiowego „czarnego" zamienia się w prawdziwy „zielony" dzięki trosce i staraniom jego gospodarzy.

To, że Liga Ochrony Przyrody podjęła ten problem poświęcając mu tegoroczne Dni Zadrzewień — być może wpłynie korzystnie na stosunek do tych spraw wszystkich zainteresowanych — zarówno władz, jak i mieszkańców miast i osiedli. Wiele zależy bowiem i od tych ostatnich. Można by mnożyć przykłady bezmyślnego niszczenia skwerów, zieleńców i parków przez samą ludność.

Komunikat Głównego Urzędu Ceł

Zmiana przepisów celnych w Węgierskiej Republice Ludowej

Główny Urząd Ceł informuje, że w WRL wprowadzono zmianę przepisów celnych dotyczących przewozu towarów przez podróżnych. Cudzoziemcy przyjeżdżający do WRL mogą obecnie korzystać ze zwolnień od należności celnych przywozowych do wysokości 4 000 forintów wartości przewożonych towarów — liczonej według węgierskich cen rynkowych — jedynie jeden raz w danym roku kalendarzowym. Przy każdej następnej podróży, niezależnie od tego, czy podróżny korzystał ze zwolnień od należności celnych w czasie poprzedniej podróży, zobowiązany jest on do uiszczenia należności celnych od wszystkich przewożonych towarów, z wyjątkiem przedmiotów osobistego użytku potrzebnych na czas podróży.

Wprowadzone zmiany mają również zastosowanie wobec podróżnych przekraczających terytorium WRL w tranzycie. Podróżnym tym zezwala się obecnie tylko jeden raz na przywóz towarów — nie mających charakteru handlowego — do wartości 4 000 forintów bez złożenia zabezpieczenia należności celnych. Przy każdym następnym przyjeździe podróżni zobowiązani są do złożenia zabezpieczenia należności celnych ciążących na przewożonych towarach w walucie wymienialnej, lub do przekazania towarów do przewozu przedsiębiorstwu przewozowemu.

W innych wypadkach węgierskie urzędy celne przyjmują towary do przechowania. W ustalonym okresie przechowania podróżni mogą towary te wywozić z powrotem za granicę, po uiszczeniu opłat za przechowanie.

Zmiany powyższe nie dotyczą podróżnych przekraczających granicę WRL na podstawie paszportów dyplomatycznych i służbowych.

Konferencja Sprawozdawczo — Wyborcza ZSP

31 marca odbyła się I Konferencja Sprawozdawczo-Wyborcza ZSP Uniwersytetu Gdańskiego. W obecności zaproszonych gości — przedstawiciela Wydziału Nauki Komitetu Wojewódzkiego PZPR A. Nawrota i rektora prof. dra Janusza Sokołowskiego — dokonano podsumowania pierwszego okresu działalności ZSP w Uniwersytecie Gdańskim. Następnie rozwinęła się dyskusja.

Konferencja powzięła uchwałę wytyczającą kierunki pracy ZSP w Uniwersytecie na najbliższe dwa lata i dokonała wyboru nowych władz. Przewodniczącym nowo wybranej Rady Uczelnianej ZSP został kolega JANUSZ ANDERSZ.

M. Fogg w nowym wcieleniu

WARSZAWA (PAP). — Oklaskiwany od przeszło czterdziestu lat nestor polskiej piosenki — **Mieczysław Fogg** wystąpi na IX Krajowym Festiwalu Polskiej Piosenki w Opolu w nowym wcieleniu... jako konferansjer. Właśnie pod jego „batutą" odbędzie się „koncert debiutów" — impreza, z którą rokrocznie festiwalowi słuchacze wiążą duże nadzieje.

STATKI W PORTACH

GDAŃSK

„Białystok", „Stanisław Dubois", „Jan Żiżka", „Gdańsk", „Orla", „Noteć", „Huta Ferrum", „Krasnał" — pol., „Bizantine Monarch", „Calipso" — grec., „Shun Hing", „Dirk Mittmann" — bryt., „Zadońsk", „Jakub Kunder" —radz., „Juergen Drews" — NRF.

Po węgiel: „Bałtijskij-60" — radz.

GDYNIA

„Paderewski", „Henryk Jendza", „Ludwik Solski", „Kiliński" „Kędzierzyn", „Świnoujście", „Gen. Sikorski", „Metalowiec", „Hanoi", „Mieszko I", „Kopernik", „Jastarnia", „Oleśnica", „Wiła", „Uran" — pol., „Kladno" — czech., „Naptune" — liber., „Black Knight" — panam., „Alisios" — peruw., „Danczenko" — radz., „Jarsoe" — fin., „Marco" — duń., „Laksa" — isl.

Po węgiel: „Bałtijskij-66", „Wołgobałt-120" — radz., „Garlinde" — NRF, „Nowy Sącz" — pol. M. Ł.

■ SPORT ■ SPORT ■ SPORT ■ SPORT

Atrakcyjny turniej koszykówki o Puchar Polski PZKosz. rozpoczyna się dziś w Gdańsku

Ledwie ochłonęliśmy z emocji powitania nowego mistrza Polski, a już czekają nas od dziś **nowe atrakcje koszykówki mężczyzn.** Przez trzy dni w sali Spójni we Wrzeszczu odbywać się będzie **półfinałowy turniej koszykówki mężczyzn o Puchar Polski PZKosz.** Gospodarzem turnieju jest zespół koszykarzy Spójni, który przed tygodniem wywalczył awans do półfinału po rewanżowych spotkaniach ze Ślęzą.

Oprócz **Spójni** w turnieju uczestniczą: drużyna mistrza Polski **GKS Wybrzeże, Lublinianka** oraz **Społem Łódź.** Faworytem turnieju są naturalnie koszykarze mistrza Polski **GKS Wybrzeże,** dodatkową atrakcją powinien być jednak pojedynek pomiędzy najlepszymi w minionym I-ligowym sezonie polskimi koszykarzami: **Jurkiewiczem** z Wybrzeża i **Kasprzakiem** z Lublinianki.

Dziś (godz. 18) Wybrzeże gra ze Spójnią oraz (godz. 19.30) Lublinianka ze Społem, w sobotę (godz. 17) Wybrzeże — Społem oraz (godz. 18.30) Lublinianka — Spójnia, wreszcie w niedzielę: (godz. 10) Spójnia ze Społem oraz (godz. 11.30) Wybrzeże z Lublinianką. (st)

Gwiaździsty bieg szlakami wyzwolenia Gdańska

W związku z XXVI rocznicą wyzwolenia Gdańska odbędzie się w niedzielę, 4 bm. VIII GWIAŹDZISTY BIEG SZLAKAMI WYZWOLENIA MIASTA. Między godzinami 10.30 a 11 z 6 punktów wystartują zespoły reprezentujące młodzież szkół podstawowych, średnich i wyższych, organizacji sportowych i społecznych oraz zespoły wojskowe. Meta dla wszystkich tras znajdować się będzie na Długim Targu.

A oto punkty startowe poszczególnych tras: I — stadion Stoczniowca przy ul. Jana z Kolna, ok. 4 km (jednostki wojskowe, studia wojskowe wyższych uczelni);

II — Szkoła Podstawowa nr 68 przy ul. Kartuskiej 32, ok. 3 km (mężczyźni z ŁOK, TKKF, ZMS i zakładów pracy),

III — stadion GKS Wybrzeże przy ul. Elbląskiej, około 1800 m (młodzież szkolna — chłopcy ze szkół podstawowych i harcerze),

IV — Szkoła Podstawowa nr 3 przy ul. Sługa 4, ok. 2,5 km (młodzież szkolna — chłopcy ze szkół średnich ogólnokształcących i zawodowych),

V — Szkoła Podstawowa nr 67 przy ul. Żabi Kruk, około 800 m (dziewczęta ze szkół podstawowych),

VI — Technikum Mechaniczno-Elektryczne przy ul. Augustyńskiego 1, ok. 1,5 km (kobiety z ŁOK, TKKF, ZMS, zakładów pracy, szkół średnich i wyższych uczelni).

Dla zwycięskich zespołów w poszczególnych grupach przewidziano nagrody przechodnie. (st)

Jak walczą młodzi hokeiści?

Informowaliśmy już o rozpoczynającym się dziś na sztucznym lodowisku w Oliwie finałowym turnieju hokejowym mistrzostw Polski młodzików, w którym biorą udział zespoły: Stoczniowca Gdańsk, Polonii Bydgoszcz, GKS Katowice i ŁKS.

A oto program 3-dniowego turnieju: PIĄTEK, godz. 15 — otwarcie turnieju, godz. 16 — Stoczniowiec — Polonia Bydgoszcz, godz. 18.30 — ŁKS — GKS Katowice; SOBOTA, godz. 16 — Stoczniowiec — ŁKS, godz. 18.30 — Polonia — GKS Katowice; NIEDZIELA, godz. 8.30 Stoczniowiec — GKS Katowice, godz. 11 — ŁKS — Polonia. (st)

Hokejowe MŚ

ZURICH (PAP). W pierwszym czwartkowym meczu grupy „A" hokejowych mistrzostw świata w Genewie reprezentacja Szwecji pokonała Finlandię — 2:1 (0:0) 2:0, 0:1.

W drugim spotkaniu CSRS wygrała z ZSRR 5:2 (1:1, 1:1, 3:0).

Bank Polska Kasa Opieki S.A.

Oddział w Gdańsku

uprzejmie informuje PT Klientów,

że **LOKALE HANDLOWE EKSPOZYTURY** w Gdańsku-Wrzeszczu, przy al. Grunwaldzkiej 92/98 **CZYNNE BĘDĄ DODATKOWO w okresie przedświątecznym** w następujących dniach i godzinach:

niedziela	4. IV br.	godz. od	10.00	do	16.00
piątek	9. IV br.	godz. od	9.00	do	18.30
sobota	10. IV br.	godz. od	9.00	do	15.30

Lokale handlowe ekspozytury w Gdyni przy ul. Zygmuntowskiej 4 i Żeromskiego 18, czynne będą dodatkowo w dniach i godzinach:

niedziela	4. IV br.	godz. od	10.00	do	16.00
środa	7. IV br.	godz. od	9.00	do	18.30
sobota	10. IV br.	godz. od	9.00	do	15.30

Pozostałe dni i godziny sprzedaży pozostają bez zmian.

K-2027

Dnia 31 marca 1971 r. zmarł nasz najukochańszy ojciec, dziadziuś i teść

ś. † p.

JÓZEF PEDRAŚ

Pogrzeb odbędzie się dnia 3 kwietnia br. na cmentarzu Srebrzysko we Wrzeszczu o godzinie 15.

O czym zawiadamiają w głębokim smutku pogrążeni

G-128 **córka, wnuczek i zięć**

Dnia 30 marca 1971 r. zmarł przeżywszy lat 66 kochany mąż, ojciec i dziadek

ś. † p.

PAWEŁ POLEWCZAK

Pogrzeb odbędzie się dnia 3 kwietnia 1971 r. o godz. 14.00 z kaplicy cmentarza parafialnego w Sopocie, ul. Malczewskiego. Msza żałobna odprawiona zostanie w tym samym dniu o godz. 8.00 w kościele Serca Jezusowego w Sopocie.

O czym zawiadamiają pogrążeni w głębokim żalu

G-105 **żona, syn, rodzina**

PRACOWNICY POSZUKIWANI

FUO „Techmet" w Pruszczu Gd., ul. Podmiejska 2 zatrudni natychmiast **pracownika umysłowego** na stanowisko starszego technologa z wykształceniem wyższym lub średnim technicznym minimum 5 lat praktyki zawodowej. Warunki pracy i płacy do uzgodnienia na miejscu. Konieczna legitymacja ubezpieczeniowa z aktualnym wpisem. Dojazd z Gdańska autobusem zakładowym. K-1734

Zakłady Radiowe „Eltra" w Gniewie zatrudnią zaraz: **inżyniera mechanika** z praktyką na stanowisko kierownika gospodarki narzędziowej, **inżyniera** lub **technika chemika** ze znajomością pokryć ochronnych i przetwórstwa tworzyw sztucznych na stanowisko st. technologa, **inżynierów mechaników** na stanowiska konstruktorów i technologów, **ślusarzy i szlifierzy narzędziowych** w grupach od V do IX z ukończoną ZSZ lub dyplomem mistrza po odbyciu służby wojskowej. Warunki pracy i płacy oraz zakwaterowanie do omówienia w zakładzie w godzinach 7.00—15.00 lub tel. nr 251-253. K-1735

Hurtownia „Arged" w Gdyni, zatrudni natychmiast **2 kandydatów** na stanowiska **starszych magazynierów,** po odbytej zasadniczej służbie wojskowej. Wymagane wykształcenie średnie zawodowe. Warunki płacy i pracy do omówienia Gdynia, ul. 10 Lutego nr 29a. Warunkiem przyjęcia do pracy jest skierowanie z Wydziału Zatrudnienia Prezydium MRN w Gdyni i legitymacja ubezpieczeniowa z aktualnymi wpisami. K-1863

Zaangażujemy **sprzedawców prowizyjnych** do sprzedaży drobnodetalicznej warzyw i owoców. Zgłaszać się w WZGS Zakład Obrotu Artykułami Rolnymi, Gdańsk-Orunia, ul. Jedności Robotniczej 29, pokój 26 (kadry).

DYREKCJA **MHD** KARTUZY

zaprasza swych PT Klientów **w dniu 4. IV 1971 r., tj. w pierwszą niedzielę kwietnia br DO ZAKUPU**

ODZIEŻY WIOSENNO-LETNIEJ, w sklepach przemysłowych

otwartych od godziny 10 do 14.

K-2007

Dyrekcja Miejskiego Handlu Detalicznego Art. Przem. Różnymi w Sopocie

zawiadamia,

że od dnia 23. 3. 1971 r. aż do odwołania **OKRESOWO ZAWIESZONO DZIAŁALNOŚĆ HANDLOWĄ SKLEPU KOMISOWEGO nr 82 w Gdańsku, ul. Pańska 4.**

Prosimy odebrać wstawione do sprzedaży towary w godz. od 9.00 do 17.00, w soboty od 9.00 do 15.00 w terminie do dnia 7. 4. 1971 r.

Nie odebrane towary w określonym terminie pozostają w sklepie na ryzyko komitenta. O ponownym wznowieniu działalności powiadomimy odrębnym ogłoszeniem.

K-2025

MATRYMONIALNE

KAWALER, rzemieślnik, z gotówką, pozna panią do lat 25, religijną, z mieszkaniem. Cel matrymonialny. Oferty Biuro Ogłoszeń Gdańsk pod MG-24307.

NIERUCHOMOŚCI

DOM z ogrodem do 150 tys. kupię. Oferty Biuro Ogłoszeń Gdańsk pod G-24303.

DOM dwurodzinny, superkomfortowy — Kraków — Osiedle Oficerskie, sprzedam. Po kupnie wolny. Oferty 49004 „Prasa" Kraków, Wiślna 2. K-1888

DZIAŁKĘ, rozpoczęta budowa, drzewa owocowe, baraczek, sprzedam. Oferty Biuro Ogłoszeń Gdynia pod S-10582.

DWA domy jednorodzinne z ogrodem, sprzedam. Feliks Piórkowski, Rożental, poczta Pelplin, pow. tczewski. S-10591

DZIAŁKĘ budowlaną — Trójmiasto lub okolice, kupię. Wiadomość Oliwa, Grunwaldzka 583/36, godz. 14—16. G-24311

2,60 HA ziemi sprzedam (można budować). Wiadomość: Gdańsk - Św. Wojciech, Rzeczna 6, K. Iwanowska. G-24317

MOTORYZACYJNE

„SYRENĘ 104", stan bardzo dobry, sprzedam. Wrzeszcz, Chrobrego 12/13 (podwórko), telefon 41-08-64. G-24683

BIURO PROJEKTOWO-TECHNOLOGICZNE MORSKICH STOCZNI REMONTOWYCH

Gdańsk, Wały Piastowskie 24

poszukuje

lokalu do 100 m kw. na pomieszczenia biurowe.

Oferty prosimy składać w pokoju 13, parter.

K-1975

SAMOCHÓD „P-70", stan dobry, tanio sprzedam. Telefon 21-30-06. S-10418

MECHANIKA pojazdowa wykonuje naprawy samochodów oraz konserwację — Gdańsk-Przeróbka, Przetoczna 18. G-23829

„SYRENĘ 103", stan bardzo dobry, pilnie sprzedam. Orłowo, Akacjowa 34.

TŁUMIK do VW 1200, reflektor „beam", sprzedam. Telefon 41-10-17. S-10574

SYRENĘ w dobrym stanie, zadbaną, sprzeda pierwszy właściciel. Gdańsk, ul. Krosna 31 m. 7, po godz. 16.

SPRZEDAŻ

TYNKI szlachetne lastrico, sprzedaje wytwórnia Sopot, 20 Października 737, telefon 51-25-53. G-24130

DREWNO tartaczne oraz deski różnej grubości, sprzedam. Brunon Trepczyk, Mezowo, pow. kartuski. G-24275

CEGŁĘ rozbiórkową, sprzedam. Wrzeszcz, Tuwima 15, przy akademii. G-24283

LOKALE

KRAKÓW: mieszkanie spółdzielcze M-3 w Krakowie, zamienię na większe w Trójmieście. Jan Plak, Kraków, Osiedle Kazimierzowskie 18/255. K-1887

WYNAJMĘ pokój z kuchnią i wygodami własnościowe. Gdynia, ul. Lidzka 9 (końcowy trolejb. 23). S-10581

ŁADNE jednopokojowe, komfortowe — śródmieście Gdańska zamienię na podone nieco większe. Oferty Biuro Ogłoszeń Gdańsk pod G-24308.

ZAMIENIĘ pokój z kuchnią i kawalerkę w centrum Wrzeszcza na 2 pokoje, kuchnia. Wiadomość: telefon 41-65-30. G-24323

MIESZKANIE dwupokojowe, samodzielne, nowe budownictwo — Gdańsk i pokój, wspólne wygody Gdynia, zamienię na trzypokojowe samodzielne — Trójmiasto. Telefon 31-59-57. G-24266

WRZESZCZ: samodzielny pokój, łazienka starszemu panu odnajmę. Oferty Biuro Ogłoszeń Gdańsk pod G-24278.

CZĘSTOCHOWA: mieszkanie, bloki, II p. 38 m kw., wszystkie wygody, telefon zamienię na podobne w Trójmieście. Oferty Biuro Ogłoszeń Gdynia pod S-10562.

ZAMIENIĘ pokój z kuchnią komfort w Sopocie na kawalerkę w nowym budownictwie Gdańsk-Śródmieście. Wiadomość 31-08-40 po godz. 19. G-24258

NAUKA

WPISY na kursy zaoczne (korespondencyjne) kreśleń budowlanych, konstrukcyjnych, maszynowych, kosztorysowania przyjmuje, szczegółowych informacji pisemnych udziela „Wiedza" Kraków, Westerplatte 11. K-608

6 KWIETNIA o godz. 17 rozpoczynamy kursy fotografowania dla początkujących i zaawansowanych kroju i szycia poranny oraz introligatorski przyuczenia do zawodu. Przyjmujemy zapisy na kursy kwalifikacyjne: fotograf, galwanizer, introligator, stolarz, ślusarz maszynowy, dekarz, wulkanizator, piekarz, kucharz, kelner. Wojewódzki Zakład Doskonalenia Zawodowego Gd.-Wrzeszcz, Miszewskiego 19, telefon 41-03-82. K-2034

PRACA

POMOC domowa zaraz potrzebna. Gd.-Brzeźno, Emilii Plater 8/9, godz. 17. G-24274

POMOC domową najchętniej ze wsi przyjmę. Gdańsk, Zakopiańska 32a m. 6, po godz. 17. G-24279

SPODNIARZ poszukuje pracy. Telefon 23-78-56. S-10573

LEKARSKIE

SPECJALISTA, skórne, weneryczne dr Lipiński, Sopot, Chrobrego 22, telefon 51-06-37. G-24241

DR Z. KRAJEWSKI skórne, weneryczne, Wrzeszcz, Grunwaldzka 24 telefon 41-06-47. G-24813

DR DZIEWANOWSKI skórne, weneryczne Gdańsk, Św. Ducha 25/27 telefon 31-63-83. G-30

RÓŻNE

USŁUGI telewizyjne, telefon 32-05-13. G-23843

POGOTOWIE telewizyjne, Ryszka, telefon 22-13-47. G-10108

KOMUNIKAT

Gdańska Gra Liczbowa „Jantar" zaprasza do udziału w 720 kolejnej grze.

Dla swych uczestników przeznacza niezależnie od licznych wygranych pieniężnych:

- **do wygranych z 5 trafieniami — 139 400 zł i samochód „FIAT 125 P — 1300"**
- **do wygranych z 4 trafieniami + dod. — 25 000 zł i motocykl WSK**
- **do każdej wygranej z 3 trafieniami + dod. — stałe regulaminowe nagrody pieniężne po 150 zł**
- **dodatkowe nagrody do rozlosowania wśród wszystkich uczestników gry:**

nagrody pieniężne
4 500 zł
4 000 zł
3 000 zł
2 500 zł
książeczka mieszkaniowa z wkładem 2 000 zł.

Losowanie odbędzie się w niedzielę 4 kwietnia 1971 r. o godz. 10 w siedzibie GGL „Jantar" Gdańsk, ul. Strzelecka 13/14.

WSZYSTKIM GRAJĄCYM ŻYCZYMY SZCZĘŚCIA!

Kupony do 721 gry (świątecznej) z dn. 12. 4. 1971 r. będą przyjmowane w Trójmieście do soboty godz. 12, w pozostałych miejscowościach do piątku w godzinach ustalonych. K-2073

„DZIENNIK BAŁTYCKI", Gdańsk Targ Drzewny 3-7. ■ TELEFONY: centrala — 31-50-41, sekretariat redakcji 31-35-60, dział miejski 31-45-17, dział gosp.-morski 31-53-28, dział terenowy 31-18-97, sekretarz redakcji 31-27-33, „Śmiało i szczerze" 31-20-62, hala maszyn 31-26-51 inne działy łączy centrala. Redakcja nocna 31-05-71 i 31-35-66. ■ Biuro Ogłoszeń: Gdańsk, Targ Drzewny 3-7, tel. 31-35-80 oraz Gdynia ul. Świętojańska 5-7, telefon 21-64-72 ■ ODDZIAŁ REDAKCJI W ELBLĄGU ul. Grunwaldzka 31, telefon 20-95 ■ Pismo redaguje KOLEGIUM J. Matuszkiewicz — redaktor naczelny, J. Królikowski — zastępca redaktora naczelnego, R. Bolduan — sekretarz redakcji, M. Truskolaska i Z. Truszkiewicz ■ Nakładem Gdańskiego Wydawnictwa Prasowego RSW „PRASA" ■ wszelkich informacji w sprawie warunków prenumeraty udzielają placówki „Ruchu" i urzędy pocztowe ■ Skład i druk Gdańskie Wydawnictwo Prasowe RSW „PRASA" — Drukarnia. Zam. 646. F-8.

16-letni Seppo Koivisto (na zdjęciu) jest mistrzem w jeździe na nartach za renem. Sport ten wymaga wyjątkowo silnych mięśni rąk i nóg. Młody Fin pokonał wielu starszych od siebie zawodników w tegorocznych wyścigach na jeziorze Inari.

CAF-Lehtikuva

Stawka na jakość

UCZESTNICY porozumienia terenowo-branżowego przetwórstwa owocowo-warzywnego podsumowali wyniki pracy zakładów tej branży w roku ubiegłym. Z podsumowania tego wynika, że produkcja przetworów z owoców i warzyw wzrosła, a w niektórych asortymentach, jak marmolada, dżemy i konserwy warzywne — w tym groszek i fasolka — przekracza miejscowe potrzeby rynkowe. Pozwala to na pokrycie potrzeb innych województw i skierowanie części wyrobów na eksport.

Oto kilka danych o produkcji w roku ub. Marmolady uzyskano 2 195 t, dżemów — 3 415 t, groszku konserwowego 2 480 t i ogórków konserwowych 2 095 t. Zakiszono kapusty 2 570 ton i ogórków — 1 550 t. Produkcja popularnych win i miodów wyniosła 3 620 tys. litrów.

W zakładach należących do tej branży szczegółowo rozważa się obecnie możliwość zwiększenia w tegorocznym sezonie produkcji wielu poszukiwanych na rynku przetworów. Chodzi zwłaszcza o niektóre rodzaje konserw warzywnych, wina, miody, powidła, susze itp. Największe trudności w realizacji tych zamierzeń spowoduje szczupłość bazy przetwórczej, której nie rozbudowuje się od lat oraz niedobór opakowań.

KILKA uwag trzeba poświęcić jakości przetworów. Niedawno komisja terenowo-branżowa d/s jakości dokonała oceny trzech grup asortymentowych. Były to kompoty węgierkowe (w słojach), ogórki konserwowe całe oraz wino białe popularne.

Otóż najlepszy kompot węgierkowy pochodził z zakładu „Las" w Wejherowie. Drugie i trzecie miejsce za jakość kompotu przyznano zakładowi CSO z Kościerzyny i ZPOW w Tolkmicku.

Za jakość ogórków konserwowych kolejne miejsce uzyskały Gdańskie Zakłady Spożywcze Przemysłu Terenowego „Dagoma", przetwórnia GS Kartuzy i WZPOW Kwidzyn.

Z kolei jeśli chodzi o jakość win, to najlepsze wyprodukowano w „Dagomie". Drugie miejsce zdobyła winiarnia CSO w Gdańsku, a trzecie winiarnia „Las" w Wejherowie.

JAK z tego wynika, niezbyt obiecująco wypadły przedsiębiorstwa przemysłu kluczowego. Zapewne wyniki te wezmą pod uwagę wszystkie zakłady, zwłaszcza że przywiązujemy coraz większe znaczenie do poprawy jakości przetworów. Niewątpliwie poprawa ta wymagać będzie renowacji parku maszynowego. Specjaliści zgodnie twierdzą, że wiele maszyn jest przestarzałych. Dlatego też wszczęto starania o uzyskanie nowych urządzeń oraz o rozbudowę przetwórni. Ponadto obserwuje się w zakładach sporo istotnych anomalii. Oto np. wprowadzono opakowania typu „Twist", lecz słoje nadal zamyka się ręcznie. Mężczyźni nie chcą przy zamykaniu słoi pracować, bo praca jest nisko płatna, zaś kobiety nie dają sobie rady, mimo że zmiany następują co 2 godziny. Podobnie jest z myciem warzyw i owoców, ich układaniem itp.

E. M.

Ceny zbiornikowców

Ceny statków — zbiornikowców rosną niezwykle szybko. **Statek „Bladford" o nośności 42 000 ton zbudowany w 1962 roku został w 1970 dwukrotnie sprzedany. W lipcu armator norweski kupił go za 6,7 mln dol., uzyskując zań w listopadzie ok. 10 mln dolarów.**

odwrotna poczta

P. Adam Peda — Stogi. Jak informuje ADM — wymiana i regulacja centralnego ogrzewania odbywa się kolejno, według technicznych potrzeb i możliwości (poza wypadkami awaryjnymi), o czym, jako blokowy, był Pan na bieżąco informowany.

„Czytelnik ze Stogów". Prosimy o podanie adresu celem przekazania odpowiedzi.

„Przyjaciel lokatora". Człowiek, o którym Pan pisze jest dostatecznie dorosły, aby samemu występować w swoich sprawach.

P. Anna Świątek — Oliwa. Wraz z panią oczekujemy odpowiedzi z Zarządu Zieleni Miejskiej.

P. Czesław Grulkowski — Czarlino. Pana skargę na prywatnego sklepikarza skierowaliśmy do Wydziału Przemysłu Prez. MRN w Gdyni.

Czytelniczka z Gdyni. Zgadzamy się z Pani uwagami, niemniej nie otrzymaliśmy w tej sprawie żadnych dodatkowych listów od Czytelników. Drugą część Pani listu przekazaliśmy kierownikowi właściwego wydziału w Prezydium MRN w Gdyni.

Uczennica VIII LO w Gdańsku. Uwagi przekazaliśmy dyrekcji Rejonowego Urzędu Telekomunikacyjnego.

P. Wiesław Ryński — Wejherowo. Czekamy na wyjaśnienie dyrekcji WP PKS i Oddziału PKS w Wejherowie.

P. Helena Z. — Gdynia, ul. Partyzantów. Zgadzamy się z Panią w całej pełni, ale „de gustibus..." etc. My pozostajemy przy „kolejce". Serdecznie pozdrawiamy.

Maria Grzywna — Oliwa. Aby zostać aktorką trzeba najpierw ukończyć wyższą uczelnię artystyczną. Reżyserzy dobierają aktorów do „dziecinnych" filmów według własnych wymagań.

Nowy termometr

Jedna z firm zachodnioniemieckich opracowała nowy termometr w którym jako ciecz zastosowany został gal. **Termometr wykonany ze szkła kwarcowego jest niewrażliwy na nagłe zmiany temperatury.** Po odczytaniu maksymalnej temperatury słupek galu strząsa się — jak w termometrach do mierzenia gorączki. Termometr galowy umożliwia dokładne zmierzenie temperatury w zakresie od plus 300 do plus 750 st. C. — a więc znajdzie zastosowanie do oznaczania najwyższych wartości temperatur, np. w piecach przemysłowych.

Czy działacz jest dobry na wszystko?

PEWIEN etatowy przewodniczący rady zakładowej powiedział dziennikarzom, że do jego obowiązków należy... nie brać urlopu. **Już od czterech lat tkwi bez wytchnienia w działalności społecznej wewnątrz i na zewnątrz swego przedsiębiorstwa.** Reprezentuje załogę w PRN, Powiatowej Komisji Związków Zawodowych, dwóch komisjach rady narodowej, jest członkiem Egzekutywy Komitetu Powiatowego partii, członkiem Powiatowej Rady PKPS i tak dalej. Jest przy tym sumiennym społecznikiem, robiącym wszystko co do niego należy. Już przez trzecią kadencję załoga nie chce się rozstać ze swym przewodniczącym, więc z urlopu nici.

PRZEWODNICZĄCY DO WSZYSTKIEGO

POMIŃMY fakt, że kierownictwo przedsiębiorstwa zaniedbało powinność kierowania pracownika na wypoczynek. Zastanówmy się czy istotnie do obowiązków aktywisty związkowego należy rezygnacja z urlopu w imię społecznych interesów załogi. Odpowiedź brzmi: nie. Dlaczego więc nasz przewodniczący już od czterech lat nie może opuścić miejsca pracy? **Po prostu z powodu opacznego rozumienia roli i zadań aktywisty związkowego.** Gdyby je widziano właściwie, na pewno nie ładowano by na niego dodatkowych powinności, ponieważ jego funkcja, właściwie wykonywana, musi go absorbować bez reszty.

Gdy mówimy, że aktyw związkowy stanowi transmisję spraw człowieka pracy do partii — nie jest to przypadkowe porównanie. **„Transmisja — czytamy w encyklopedii — to proces przesyłania na odległość przebiegów fizycznych".** Postawmy w miejsce słowa „fizycznych" — słowo „psychicznych" i będziemy mieli obraz postulowanych funkcji związkowych. Aktyw musi znać reakcje pracowników na ich problemy i musi w każdej chwili prawidłowo przenieść je tam, gdzie zapadają decyzje. To jest jego podstawowy obowiązek. To sprawia, że przewodniczący i pozostali członkowie rady zakładowej i rad oddziałowych, mężowie zaufania, członkowie komisji itp. powinni nieustannie kontaktować się z załogą, natychmiast reagować na jej nastroje. Jeszcze lepiej — uprzedzać w porę skutki pewnych sytuacji obiektywnych bądź zrodzonych z mylnych decyzji.

ZAMIAST ADMINISTRACJI

TEN podstawowy obowiązek dołowego aktywu związkowego ujęto w przepisy, zalecenia i uchwały. Jest ich dużo, a mimo to związkowcy są często absorbowani nie swoimi sprawami. Pracownicy działów socjalnych, kadrowych, ogólnogospodarczych i innych chętnie wyręczają się aktywem związkowym, gdy trzeba zorganizować akcję socjalną. Stołówka — związki, kolonie letnie — związki, hotel robotniczy — związki, wczasy zakładowe — związki. **Znamy przypadek, że na radę zakładową nałożono obowiązek... zrealizowania poważnej inwestycji bhp.** Pion administracyjny bihp umył ręce, oświadczając, że trudności ze znalezieniem wykonawcy są nie do pokonania. Jeśli rada chce, niech go sama szuka. I rada znalazła wykonawcę, po czym, jako rzecz naturalna, administracja zostawiła jej dopilnowanie całego przebiegu inwestycji.

Oczywiście, w przepisach o obowiązkach dołowego aktywu związkowego nie ma sformułowania „powinien zastępować administrację". Ale praktyka robi swoje, a zły przykład znajduje naśladowców. Jeśli nawet niektóre dyrekcje nie posuwają się do tego, żeby zastępować pracę swych komórek — pracą społeczników, często utrudniają aktywowi związkowemu pełnienie jego właściwych obowiązków. Utarło się np., że nie ma posiedzenia, na którym mają zapaść jakiekolwiek decyzje, żeby do kompletu nie powołano przewodniczącego rady zakładowej. Nie zawsze z istotnej potrzeby, znacznie częściej z asekuracji. Podpis aktywisty związkowego pod decyzją to niemal tyle, co zgoda załogi. Znamy przewodniczących rad, których normalny dzień pracy składa się niemal z samych posiedzeń. Nic dziwnego, że siedzą w przedsiębiorstwie do późnego wieczora i zdarza się, iż nie biorą urlopu.

I.... PRODUKCJA

REASUMUJMY: podstawowy obowiązek aktywu związkowego polega na „tkwieniu w gąszczu mas", na znajomości ich problemów, poglądów i postulatów. Nie wolno mu tego utrudniać ani przez składanie na jego barki zadań, należących do administracji, na przeładowywanie go funkcjami społecznymi na zewnątrz zakładu pracy. Pozostaje jednak druga strona działalności związkowców. W imię interesów załogi muszą się oni zajmować także sprawami produkcji.

W minionych latach ekonomiczna formuła zmajoryzowała społeczną — skutki tego znamy. Obecnie proporcje zostały przywrócone i aktyw związkowy odnosi znaczne sukcesy w rewindykowaniu socjalnych uprawnień swoich załóg. Gdy jednak zaniedbania zostaną usunięte, gdy dyrekcje do 1 lipca 1972 r. oddadzą zajęte pomieszczenia socjalne i gdy na stałe ugruntuje się społeczny stosunek związkowców do spraw produkcji — wtedy dopiero okaże się, jak wielka jest jej waga. Bo rzeczywisty interes człowieka pracy jest nieodłączny od wzrostu i jakości produkcji. Świadczy o tym rozwój krajów najbardziej uprzemysłowionych i jego skutki dla zamożności jednostek. W kapitalizmie wiążą się z tym ciemne strony dominanty produkcyjnej, znane jako „brak zabezpieczenia socjalnego": bezrobocie, niedostępność średniej i wyższej oświaty, nawet, jak w USA, niedostępność lecznictwa. W ustroju socjalistycznym zabezpieczenie socjalne nie tylko idzie w parze, lecz często wyprzedza rozwój produkcji, jak to miało miejsce u nas w latach 1945—1956.

Jeśli więc chcemy szybko dźwignąć dochód narodowy i udział w nim każdego pracującego do poziomu krajów wysoko rozwiniętych — musimy dbać o sukcesy produkcyjne. Dlatego w naszym modelu społecznym aktywowi związkowemu przypadł obowiązek czuwania nad sprawami produkcyjnymi zakładów pracy — i nie wyobrażamy sobie, aby mógł zejść z jego pola widzenia.

Irena FRĄCKOWIAK

Nie grozi jej korozja

Zakład im. Rewolucji Październikowej należący do czechosłowackiego kombinatu hutniczego „Klement Gotwald" podejmuje produkcję nowego gatunku stali nazywanej „korrosist", która będzie odznaczać się zwiększoną odpornością na działanie warunków atmosferycznych. Na powierzchni nowego gatunku stali tworzy się pod wpływem warunków atmosferycznych warstewka nie przepuszczająca wody, która radykalnie hamuje proces korozyjny. Po upływie 1,5 - 3 lat warstewka ta przekształca się w powłokę, która praktycznie całkowicie uodparnia metal przeciwko korozji. Nowa stal będzie używana m. in. do produkcji niektórych części samochodów.

Konserwy z Zakładów Rybnych w Gdyni mają powodzenie

Ustaliła się już na dobre opinia o konserwach wyprodukowanych w **gdyńskich Zakładach Rybnych;** chętnie zakupują je odbiorcy zagraniczni i krajowi. Potwierdziły to raz jeszcze ostatnie poznańskie Targi Krajowe, w czasie których Zakłady Rybne sprzedały całą swą oferowaną produkcję!

W ten sposób w II półroczu br. znajdzie się na rynku krajowym rekordowa ilość — 3 tys. ton konserw rybnych z ZR w Gdyni. Zagwarantowały one dostawę 20 proc. konserw ze znakiem jakości oraz 10 proc. konserw majonezowych, które otrzymały w ub. r. I nagrodę w ogólnopolskim konkursie NOT i SIPS. **Odbiorcami konserw będą m. in. centrale rybne w Bytomiu, Warszawie, Łodzi, Poznaniu, Rzeszowie, Krakowie, Wrocławiu.**

M.L.

Hałas w szkole i w domu

Uczeń w krainie decybeli

KIEDY z kącika mego syna dochodzą odgłosy „Popołudnia z młodością" lub dźwięki adaptera, wiem, że właśnie zabrał się do odrabiania lekcji. **Powiada, że szum ciszy przeszkadza mu w koncentracji uwagi i w skupieniu — w przeciwieństwie do big-beatu, który fantastycznie wprost pomaga.** Na dowód tego przytacza też opis sekcji myszy na lekcji biologii, która to sekcja udała się doskonale dzięki akompaniamentowi muzyki z płyt.

Pocieszające, że w swych odczuciach nie jest osamotniony: liczni rodzice coś niecoś o tym wiedzą. Kto wie, może warto by zmierzyć proporcje między przyrostem wiedzy w głowach dzieci a ilością decybeli płynących z big-beatowych popisów. Ale żarty na bok.

Mam przed sobą wyniki badań przeprowadzonych w GDAŃSKU na temat wpływu nieprawidłowego środowiska akustycznego na pracę uczniów. Sprawdzono reakcję młodych ludzi na hałasy różnego pochodzenia, m. in. na muzykę w czasie lekcji w klasie i w domu. Wyniki tych prób — są powiedzmy to od razu — diametralnie sprzeczne z praktyką wielu nastolatków.

Specjalne testy, aparatura psychoakustyczna i wywiady z nauczycielami i uczniami wykazały, że ogólny przyrost błędów w czasie lekcji prowadzonej w hałasie w stosunku do nauki w ciszy wynosił około 48 proc. Zrozumiałość tekstu mówionego obniżyła się o 20 proc., a przy tekście składającym się z wyrazów obcego pochodzenia — o 30 proc. Percepcję tekstu utrudniała muzyka radiowa o średniej intensywności, a także hałasy z korytarza szkolnego, obniżając znacznie wydajność pracy nauczycieli i sprawność umysłową uczniów.

Wprawdzie na zbędne bodźce nie wszyscy reagowali jednakowo, co świadczy o indywidualnej wrażliwości lub jej braku, ale tak czy owak negatywna rola hałasu nie wzbudza wątpliwości: powoduje on dekoncentrację uwagi, roztargnienie, zakłóca zrozumiałość informacji i to tym skuteczniej im trudniejszy fonetycznie i pojęciowo jest tekst. Chciałoby się uścisnąć dłoń naukowcom, którzy dowiedli, że nie bez powodu rodzicom głowy puchną, gdy dzieci się uczą. Gdyby jeszcze zechciały one to zrozumieć...

Pozostaje jednak w dalszym ciągu tajemnicą, w jaki sposób nasze nastolatki bombardowane falą akustycznych bodźców rozwiązują zadania, piszą wypracowania, uczą się wierszy, a niektóre — osiągają nawet niezłe wyniki. Może tej muzyki wcale nie słuchają? „Oczywiście, że nie" — powiedział mój syn po przeczytaniu tego tekstu.

KO-MAR

To wszystko godzi się z prawem...

IZABELĘ M., pracownicę spółdzielni „Fotoplastyka" w Sopocie, poznałem się w pociągu kolejki elektrycznej, zmuszony mimo woli do wysłuchania jej żalów na niesłuszne zwolnienie z pracy. Jechała ona w towarzystwie koleżanki do Wojewódzkiego Związku Spółdzielni Pracy w Gdańsku ze skargą. Do dość głośnej rozmowy dwóch kobiet włączyli się, jako doradcy, najpierw siedzący obok, a później inni pasażerowie, aż cały przedział wszczął swoistą rozprawę sądową nad postępowaniem administracji, spółdzielni. Trzy dni później Izabela M. przyszła do redakcji z prośbą o interwencję, gdyż jej kołatania gdzie indziej o obronę przed krzywdą nie dały rezultatu.

Zdarzenia, które wywoływały u Izabeli M. poczucie niesprawiedliwości, nakładały się na siebie w ciągu dłuższego czasu. Pracowała ona w wymienionej spółdzielni 8 lat, zyskując opinię aktywnej działaczki spółdzielczej; była najpierw księgową, później zajmowało stanowisko ekonomisty, a w roku ubiegłym została skierowana do zajęć akwizytorskich w kraju, z prowizyjnym wynagrodzeniem. Zajęć tych nie mogła ostatnio wykonywać, gdyż choroba, której się nabawiła, wymaga zastosowania diety pokarmowej, a tym samym ustabilizowanego trybu życia. Składając odpowiednie zaświadczenie lekarskie, wystąpiła o skierowanie na inne stanowisko pracy.

PRZEWAŻNIE pracownicy mogą w takich przypadkach liczyć na zrozumienie u kierownictwa i pomoc zakładu. Niestety, Izabela M. przeliczyła się. Zarząd spółdzielni odpowiedział groźbą zwolnienia z pracy, w przypadku odmowy powrotu do akwizycji ustalając przy tym jednomiesięczny okres rozwiązania stosunku służbowego. Zainteresowana odwołała się od tej decyzji, zaznaczając, iż pismo zarządu może być traktowane tylko jako wypowiedzenie z obowiązującym powszechnie 3-miesięcznym terminem. To przypomnienie prawa kierownictwo spółdzielni nieoczekiwanie uznało... za wypowiedzenie pracy przez pracownika. **W efekcie z ostatnim dniem marca Izabela M. odeszła ze spółdzielni, a ponieważ o pracę dla kobiet obecnie nie łatwo, straciła z tym dniem podstawę egzystencji.** Zwalnianej kobiecie udzielono jedynie rady, aby starała się o rentę inwalidzką

Czy w sprawie tej nie mogło być innego rozwiązania?

Przy innych zasadach współżycia społecznego niewątpliwie dałoby się znaleźć bezkonfliktowe wyjście. Można było przecież skierować do akwizycji, przynajmniej na czas rekonwalescencji chorej kobiety, innego pracownika, a w ostateczności pomóc jej w znalezieniu innej, odpowiedniej pracy. Całkowicie zbędne było natomiast stosowanie przymusu w sprawie podjęcia — uniemożliwiających kurację — zajęć akwizycyjnych oraz wynajdywanie pretekstów, że to pracownica dała wymówienie. Przy tym stanie faktów, kadrowa „Fotoplastyki", do której zwróciliśmy się o wyjaśnienie sprawy, uznała, iż... to wszystko godzi się z prawem. Choć wypowiedzenie pracy tak przez pracodawcę, jak i przez pracownika, wymaga wyraźnego oświadczenia woli, co w tym przypadku nie nastąpiło. Odwrotnie, zwalniana zabiegała, gdzie tylko mogła o utrzymanie stosunku pracy.

SZUKAJĄC uzasadnień dla takiego stanowiska zarządu „Fotoplastyki" spotkałem się z twierdzeniem, że niemożliwe jest pozostanie pracownika w atmosferze skłócenia z kierownictwem zakładu. Tak, dotychczas przeważnie odchodzili pracownicy niewygodni z tych czy innych względów pracodawcy. I niestety, zgodnie z tą praktyką musiała podobnie zakończyć się i ta sprawa. Z tym tylko, że obszerna dokumentacja daje wiele do myślenia o rzeczywistych przyczynach pozbycia się wymienionej pracownicy. Rzeczywiście, nie najlepiej z nią się współpracowało, wciąż burzyła spokój w spółdzielni. Wymagała np. od kierownictwa szacunku dla pracownika, piekliła się, że w czasie dostaw znikają w tajemniczy sposób różne materiały, przeciwstawiała się marnotrawstwu, informując m. in. o jego przejawach nadrzędną jednostkę. **Tacy pracownicy uchodzą w zakładach raczej za zbędnych. Przykleja się im etykietkę trudnych we współżyciu.**

Jakże wiele refleksji nasuwa opisana sprawa. Zwłaszcza dziś gdy ludzie szczególnie kojarzą sprawy indywidualne ze stosunkami społecznymi, co znalazło także wyraz podczas rozmów toczonych w wagonie kolejowym. Zjawiskiem dobrze znanym jest, że kolizje w stosunkach pracy kształtują często postawy obywatelskie, wpływające nie tylko na postawę pokrzywdzonego, ale i jego najbliższego otoczenia, a w dalszej konsekwencji tworzą określoną atmosferę społeczną. **Socjalistyczny bowiem pracodawca utożsamiany bywa przez pracowników z władzą i z ustrojem.** Zrozumienie tego jest szczególnie potrzebne dziś, gdyż proces odnowy, który toczy się w naszym kraju, powinien najszerzej odbijać się m. in. w codziennym układzie stosunków między pracownikami i administracją.

Józef OGRODNIK

Stare i nowe

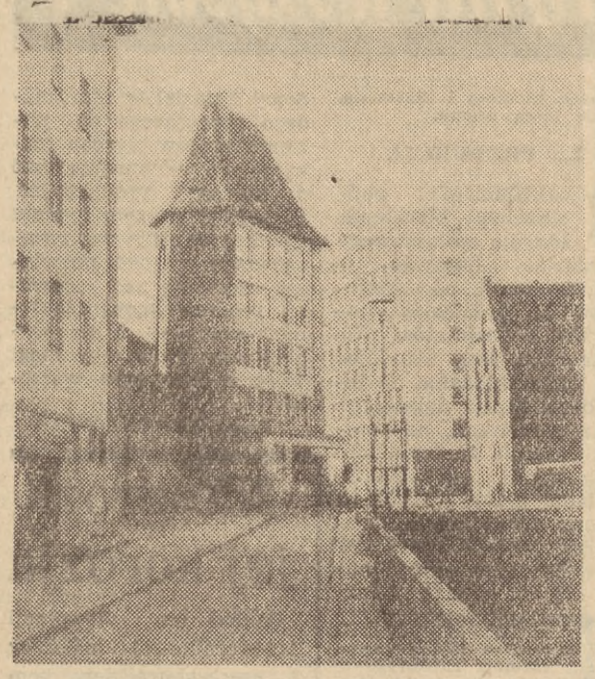

Na wielu gdańskich ulicach w doskonałej harmonii sąsiadują nowoczesne budynki z zabytkowymi budowlami. Na naszym zdjęciu — odbudowana baszta przy ul. Za Murami, a nie opodal, u zbiegu al. Leningradzkiej i Okopowej nowoczesny biurowiec. Fot. Z. Kosycarz

Na świąteczne stoły

WCZORAJ na pierwszej stronie naszej gazety zamieściliśmy informację Ministerstwa Handlu Wewnętrznego o dostawach artykułów spożywczych w kwietniu oraz o zaopatrzeniu przedświątecznym. Dziś podejmujemy temat, **przekazując czytelnikom co handel trójmiejski przygotował na świąteczne stoły.**

Od poniedziałku, 5 bm. **(w poniedziałek czynne będą sklepy mięsne)** zwiększą się znacznie dostawy mięsa, wędlin i wyrobów wędliniarskich. Miejski Handel Mięsem zaopatrujący Gdańsk i Gdynię informuje, że **od 5 bm codziennie sklepy gdańskie otrzymywać będą 20 ton mięsa, gdyńskie — 15 ton.** Zatem można będzie spokojnie zaplanować zakupy, bez tracenia czasu w tasiemcowych kolejkach, które zwykle tworzą się w sklepach mięsnych w pierwszych dniach przedświątecznego tygodnia.

W tym roku przeważać będzie mięso wieprzowe, mniej będzie wołowiny, zwłaszcza nie mrożonej. Na zaopatrzenie świąteczne przygotowano **spore ilości wędlin** różnego asortymentu, w tym — więcej niż w ub. roku szynek, baleronów, polędwic. **Od 1 bm. sklepy mięsne otrzymują duże dostawy wędlin wędzonych surowych, od 6 bm. ukażą się gotowane oraz szynki konserwowe. Sam tylko Gdańsk w dniach od 1 do 10 bm. otrzyma 186 ton wędlin, a w tym 52 tony szynek, baleronów, polędwic i innych typowo świątecznych gatunków wędlin.** 8 i 9 bm. czyli przed samymi świętami będzie można nabyć wędliny nietrwałe jak np. białą kiełbasa.

Sklepy spożywcze dysponują dostatecznymi ilościami artykułów podstawowych (mąka, cukier, itp.), margaryny, smalcu, słoniny. Są przyprawy do ciast, ukazały się już pierwsze bakalie. **W najbliższych dniach zakłady garmażeryjne i piekarnicze zaprezentują swe wyroby na tradycyjnych pokazach-kiermaszach. Już niektóre placówki handlowe przyjmują zamówienia na pieczywo świąteczne, gotowe dania mięsne, rybne itp.**

Gdańskie Zakłady Jajczarsko - Drobiarskie zapewniają realizację zamówień handlu na drób i jaja. Zakłady liczą, że w okresie przedświątecznym sprzedadzą na terenie województwa gdańskiego **około 3 i pół miliona sztuk jaj i ok. 120 ton drobiu.** Zapasy są większe, toteż będzie można przyjmować jeszcze dodatkowe zamówienia sklepów. Z drobiu — zakłady oferują przede wszystkim **kurczaki i kury, trochę kaczek i indyków oraz perliczki** (w cenie indyków).

Na Wielkanoc królują mazurki i serniki. Zakłady Mleczarskie zapewniają smakoszy serników, że dostarczą do sklepów odpowiednie ilości chudego i tłustego **twarogu.** Nie zabraknie serów twardych, mleka i przetworów mlecznych.

Przekazując powyższe informacje zebrane w Wydziale Handlu Prez. WRN, Miejskim Handlu Mięsem i Gdańskich Zakładach Jajczarsko - Drobiarskich, życzymy czytelnikom dobrych zakupów. **Jar**

Dostępna dla... każdego

Wyczerpała się już cierpliwość zarówno mieszkańców domu przy ul. Rajskiej 1-5 kl. „D", jak i doręczycielki listów, zmuszonej nieustannie się tłumaszyć z faktu niezamykania skrzynki typu „Hermes" do listów, znajdującej się na parterze.

Okazuje się, że doręczycielka, po włożeniu korespondencji do poszczególnych przegródek, należących do lokatorów, zawsze skrzynkę zamyka. Niestety, w godzinę, lub dwie ktoś ją otwiera. Sytuacja taka trwa już od paru miesięcy, niektórym lokatorom zginęło po kilka listów (ponieważ każdy może sobie po nie sięgnąć, nawet przechodzień nie mieszkający tutaj.

Interwencje mieszkańców, a także doręczycielki, która zgłosiła o tym w dziale gospodarczym Rejonowego Urzędu Pocztowo-Telekomunikacyjnego przy ul. Długiej w Gdańsku, są jak dotąd bezskuteczne.

Dlaczego? Nie wiemy. Ale wiemy, iż podobne sytuacje były w innych budynkach i pracownicy poczty potrafili, tak zabezpieczyć skrzynki listowe, że otwarcie ich jest możliwe tylko przy pomocy kluczyka, będącego wyłącznie w dyspozycji doręczycielki.

Usługa dla poczty raczej drobna, ale niebłaha dla zainteresowanych, więc?...

Kto ich widział?

W dniu 16. II. 1971 r. o godz. 19,30 wyszedł z domu do pracy i dotychczas nie powrócił Mieczysław Lewandowski s. Gerarda, ur. 24. I. 1951 r. w Gdyni, zam. Gdynia, ul. Szenwalda 12-13. Ktokolwiek wiedziałby o miejscu pobytu zaginionego lub posiadałby in-

formację na ten temat proszony jest o skontaktowanie się z KM MO, Gdynia, ul. Portowa 15, pok. 101, tel. 21-40-01 wewn. 230 lub też z najbliższą jednostką MO.

W dniu 16. II. 1971 r. zaginęła Jolanta Suska, c. Edwarda ur. 1. XII. 1943 r. w Wilnie, zam. Gdynia, ul. Śląska 51 bl. 1 m. 8. Ktokolwiek wiedziałby o miejscu pobytu

zaginionej lub posiadałby informację na ten temat, proszony jest o skontaktowanie się z KM MO, Gdynia, ul. Portowa 15, pok. 101, tel. 21-49-01 wewn. 230 lub też z najbliższą jednostką MO.

Świadkowie proszeni

Dnia 17. 02. 71 r. około godz. 8, w Gdyni w alei Zwycięstwa przed skrzyżowaniem z ul. Bohaterów Stalingradu, podczas ruszania trolejbusu lini 21 z przystanku trolejbusowego (nie zamknięte drzwi) wypadła kobieta. Doznała ona obrażeń ciała. W związku z tym świadkowie proszeni są o zgłoszenie się w Komendzie Miejskiej MO w Gdyni, ul. Portowa 15, pok. 122 od godz. 8-16, bądź tel. 21-49-01, wewn. 260.

»Roma« w Gdańsku

Cygański Zespół Pieśni i Tańca „Roma" wystąpi w Gdańsku już 3 bm. (w sobotę) w Hali Stoczni Gdańskiej — dwukrotnie o godz. 17,30 i 20,30. Nieliczne pozostałe bilety można kupować w kasach hali oraz oddziałach „Orbisu".

Co z tą marynatą?

Swego czasu w sklepach spożywczych i warzywno-owocowych znajdowała się w sprzedaży marynowana cebulka. W niewielkich słoikach z wygodnym zamknięciem (typu „Twist-off") cieszyła się zasłużonym powodzeniem, gdyż stanowiła doskonały dodatek do mięsa.

Niestety, od dłuższego czasu nie ma tych konserw w sprzedaży. Podobno kierownicy sklepów twierdzą, że klienci niechętnie je kupowali, z powodu... ceny.

Nawet jeśli tak było istotnie — to chyba powinna tym się zainteresować Wojewódzka Komisja Cen i rozważyć, czy nie lepiej tę cenę obniżyć. Lepiej przecież sprzedać towar nawet ze stratą, niż wyrzucić go w błoto. Bo tak trzeba będzie uczynić, jeśli wyprodukowane zapasy będą przechowywane w hurtowniach w nieskończoność.

P. S. Przy ewentualnym rozprowadzaniu owej marynaty do sklepów warto zwrócić uwagę na datę produkcji i ważność. H. N.

Na każdej wadze inaczej

Przy kinie „Leningrad" w Gdańsku znajduje się już od lat osobowa waga.

Niestety, nie zawsze działa ona sprawnie. Ma po prostu co pewien czas „zahamowania": pokazuje większą wagę klienta niżby się on mógł tego spodziewać, lub też o wiele niższą od prawdziwej. Stąd wniosek, że waga zbyt rzadko jest sprawdzana i regulowana przez właściciela.

Inaczej natomiast jest z wagą umieszczoną w hallu głównego dworca PKP. Działa ona na ogół sprawnie, a na dodatek zaopatrzona jest w pożądaną tu informację. Umieszczono bowiem wykres objaśniający, jaka powinna być waga każdego z nas w stosunku do wzrostu. Niby drobiazg, a innowacja taka zasługuje przecież na pochwałę **(d)**

Czas już wysłać świąteczne życzenia

Poczta przypomina publiczności, aby w obecnym okresie przedświątecznym nadawała jak najwcześniej paczki i kartki z życzeniami.

Wcześniejsze nadanie tych przesyłek zapewni terminowy ich przebieg i doręczenie adresatom.

Równocześnie apeluje się o podawanie wartości przy paczkach, gdy wartość przesyłanych przedmiotów przekracza 50 zł za 1 kg wagi paczki.

Przy tej okazji informuje się, że urzędy pocztowe na życzenie klientów wykonują usługę lakowania paczek.

O tym warto wiedzieć

DZIŚ W TRÓJMIEŚCIE

Gdańskie Tow. Fotograficzne zaprasza na wieczór autorski mgra Leszka Pękalskiego, połączony z projekcją przezroczy barwnych — godz. 18 w WDK w Gdańsku.

Kandydatów (powyżej 18 lat) do amatorskiego zespołu estradowego i teatralnego zainteresowanych recytacją, śpiewem i tańcem przyjmuje MDK w Nowym Porcie w godz. 17-19. (pokój 34).

W Gdyni przy ul. Czołgistów 46 o g. 17 odbędzie się posiedzenie naukowe Oddziału Gdańskiego Pol. Tow. Geograficznego, na którym doc. dr habil. L. Hofman mówić będzie o problemach ekonomicznych zagospodarowania dolnej Wisły.

W sopockim Klubie MPiK o godz. 19, prelekcję n.t. Węgier wygłosi red. K. Kołodziej.

Dyr. Muzeum Pomorskiego przypomina, że ze względu na remont jest nieczynne.

WAŻNE DLA ZAŁATWIAJĄCYCH SPRAWY W SĄDACH

Interesanci załatwiający sprawy w sądach i biurach notarialnych przyjmowani byli zwykle w godzinach 8-15. Dla wygody pracujących wprowadzono z dniem wczorajszym zmiany, a mianowicie w Sądzie Wojewódzkim, powiatowych i w państwowych biurach notarialnych interesanci będą przyjmowani w godzinach 8-17, w soboty 8-13, a w pozostałe dni tygodnia od godz. 8 do godz. 15.

Teatry

GDAŃSK, Opera, Tosca, g. 19. **Teatr Wielki,** Janosik, czyli na szkle malowane, g. 19. **SOPOT, Kameralny,** niecz. — **GDYNIA, Muzyczny,** Karuzela, g. 19.15.

Kina

GDAŃSK, Leningrad, Pierścień księżnej Anny, pol., od 11 lat, godz. 10; Sto karabinów, USA, od 16 l., g. 12.30, 15, 17.30, 20. **Kameralne,** Prom, pol., od 11 l., g. 15.15, 17.15, 19.30. **Kosmos,** Pan Dodek, pol., od 11 l., g. 16, 18, 20. **Drukarz,** Most, jug., od 14 l., g. 17; Nie ma powrotu Johny, pol., od 16 l., g. 19. **Motława,** Fantomas, fr., od 11 l., g. 16, 18; Obcy, wł., od 16 l., g. 20. **Piast,** Kto wierzy w bociany, od 16 lat, godz. 15.30, 17.45, 20. **Gedania,** Mózg, fr., od 14 lat, godz. 15.45, 18, 20.15. **Wrzos,** Człowiek w pięknym krawacie, fr., od 16 l., g. 16, 18, 20. **Żak,** Polowanie na mężczyznę, fr., od 16 l., g. 16, 18, 20. **Watra,** Tomcio Paluch, USA, od 7 l., g. 16; Grunt to zdrowie, fr., od 4 l., g. 18. **Przyjaźń,** Znicz olimpijski, pol., od 14 l., g. 17, 20.

WRZESZCZ, Bajka, Popierajcie swego szeryfa, USA, od 11 lat, g. 10, 12, 14, 16, 18, 20. **Znicz,** Milion lat przed naszą erą, ang., od 14 l., g. 15.30, 17.45; Landru, fr., od 18 l., g. 20. **Tramwajarz,** Szaleniec z IV laboratorium, fr., od 14 l., g. 16, 18, 20. **Zawisza,** Prawdzie w oczy, pol., od 16 l., g. 17, 19.

NOWY PORT, 1 Maja, Mały pol., od 15 l., g. 16, 18, 20.

OLIWA, Delfin, Niezawodni przyjaciele, rum., od 11 l., g. 16; Chłodnym okiem, USA, od 16 l., g. 18, 20.

SOPOT, Polonia, Winnetou w Dolinie Śmierci, jug., od 14 l., g. 10, 12, 14, 16, 18, 20.

GDYNIA, Warszawa, Opowieść do poduszki, USA, od 16 lat, g. 11, 13.15; Winnetou w Dolinie Śmierci, jug., od 14 l., g. 15.30, 17.45, 20. **Atlantic,** Pierwsza szarża, kub., od 16 l., g. 16, 18, 20. **Goplana,** Południk zero, pol., od 16 l., g. 10, 12.30, 15, 17.30, 20. **ORŁOWO, Neptun,** Zemsta, pol., od 12 l., g. 16; Życie miłość, śmierć, fr., od 18 lat, godz. 17.50, 19.50. **OBŁUŻE, Marynarz,** Shalako, ang. od 14 l., g. 17, 19.15. **GRABÓWEK, Fala,** Pogoń za Adamem, pol., od 14 l., g. 15.30, 17.45, 20. **CHYLONIA, Promień,** Białe słońce pustyni, radz., od 14 l., g. 16; Kobieta wąż, ang., od 16 l., g. 18, 20. **RUMIA, Aurora,** Zbieg z Alcatraz, USA, od 18 l., g. 18, 20.15. **MAŁY KACK, Jagienka,** Sól ziemi czarnej, pol., od 14 l., g. 17; Dziewica dla księcia, wł., od 18 l., g. 19. **OKSYWIE, Mewa,** Dziura w ziemi, pol., od 14 l. g. 19.30. **WITOMINO, Iskra,** niecz.

Apteki

DYŻUR NOCNY PEŁNIĄ:

GDAŃSK — apt. nr 70, ul. Podwale Staromiejskie 89/90. **WRZESZCZ** — apt. nr 18 ul. Wybickiego 18; **Oliwa** — apt. nr 89, ul. Piastowska 90 c; **SOPOT** — apt. nr 98, ul. Grunwaldzka 64; **GDYNIA** — apt. nr 11, skwer Kościuszki 22.

STAŁY DYŻUR PEŁNIĄ:

GDAŃSK — apt. nr 88, al. Zwycięstwa 49; **Stogi** — apt. nr 60, ul. Hoża 12; **ORUNIA** — apt. nr 21, ul. Jedności Robotniczej 111; **ORŁOWO** — apt. nr 20, ul. Bohaterów Stalingradu 66.

Ostry dyżur pełnią: Instytut Chirurgii AM z Instytutem Chorób Wewnętrznych AM w Gdańsku, ul. Dębinki 7.

Wojewódzka Poradnia Chorób Skórno-Wenerologicznych w Gdańsku, ul. Długa 84-85, czynna cała dobę.

Radio

LOKALNE

12.30 Interweniujemy, 12.40 Audycja UTSK, 13.00 Tygodnik Wiejski, 13.25 Porady Agrochemu, 13.30 Wykonawcy festiwalu w Kamieniu, 16.05 Radioreklama, 16.15 Problem nr 1 — Serce, cz. II — aud. J. Chybowskiej, 16.35 Muzyka operowa, 17.00 Przegląd aktualności Wybrzeża, 17.15 Sprawy do załatwienia, 17.25 Szczecińskie popołudnie.

PROGRAM II

9.00 W kręgu muzyki romantycznej, 9.55 Koncert rozrywkowy, 10.25 Chilijska ostroga, 10.45 Muzyka hiszpańska, 14.20 Najpiękniejsze walce i polki Straussów, 15.00 Koncert chóru Rozgłośni Wrocławskiej, 15.20 Trzy wiązanki melodii rozrywkowych, 15.30 Warszawski pamiętnik muzyczny, 20.29 Dyskusja literacka, 21.26 Muzyka rozrywkowa, 22.33 Magazyn Polskiego Stowarzyszenia Jazzowego, 23.00 Z tobą tańczyć.

PROGRAM I

9.30 Melodie o kwiatach — gra zespół Benona Hardego, 10.25 Koncert rozrywkowy, 10.50 Węgierski tandem, 11.30 Dedykujemy drugiej zmianie — koncert rozrywkowy, 12.25 Melodie i rytmy dla wszystkich, 13.20 Swojskie melodie — gra zesp. akord. T. Wesołowskiego, 14.20 Muzyka operowa, 15.05 Godzina dla dziewcząt i chłopców, 16.30 Popołudnie z młodością, 19.15 Z księgarskiej lady, 19.30 Koncert życzeń, 20.30 Muzyczne pocztówki z Pragi, Budapesztu i Bratysławy, 21.30 Zespół „Dziewiątka".

PROGRAM III

9.00 Kompozycje na cztery ręce, 10.35 Wszystko dla pań, 12.25 Koncert muzyki uniwersalnej, 15.10 Hiszpańskie rytmy, 15.50 Cztery skale saksofonu, 16.15 Muzyczny miksel, 17.30 Kompozycje na cztery ręce, 17.40 Wędrówki przebojów, 18.35 Mój magnetofon, 19.30 Wędrówki przebojów — cz. II, 19.45 Polityka dla wszystkich, 21.50 Opera tygodnia: Jakub Offenbach — Opowieści Hoffmanna, 22.08 Gwiazda siedmiu wieczorów — Zsuzsa Koncz, 22.15 Trzy kwadranse jazzu.

Telewizja

9.30 Partyzanckim szlakiem film fab. produkcji jugosłowiańskiej, 11.10 Pożegnanie — polski film telewizyjny z serii: Doktor Ewa (odc. 8 — ostatni), 16.30 Dziennik TV, 16.40 Dla dzieci: Pora na Telesfora — Rozmowa ze smokiem — Podróż do Krainy Tonów — Gość ze Smokolandii — film, 17.25 Nie tylko dla pań, 17.45 PANORAMA — MAGAZYN INFORMACYJNY Z GDAŃSKA, 18.00 Wizje lokalne — reportaż dokumentalny, 18.30 Gramy o telewizor — teleturniej, 18.50 Magazyn Medyczny, 19.20 Dobranoc, 19.30 Dziennik TV, 20.00 Pożegnanie — polski film telewizyjny z serii: Doktor Ewa (odc. 8 — ostatni), 20.40 Kraj — tygodnik społeczno-polityczny, 21.20 Teatr Telewizji: Jerzy Krzysztoń: Towarzysz N., 22.40 Dziennik TV.

Z Gdańskiej estrady

DYPLOMOWY KONCERT KULKI

IMPREZĄ na wielką skalę był ostatnio koncert symfoniczny POiFB, w którym udział wziął jako solista Konstanty Andrzej KULKA. Na koncercie tym Kulka otrzymał dyplom ukończenia studiów w Państwowej Wyższej Szkole Muzycznej w Gdańsku w klasie doc. Stefana Hermana, zaszczytnie poparty gratulacyjnym listem ministra kultury i sztuki, Lucjana Motyki. Grał koncert skrzypcowy J. Brahmsa z towarzyszeniem orkiestry POiFB pod dyrekcją Jerzego PROCNERA. (W drugiej części koncertu wykonano I Symfonię Brahmsa).

Ten uroczysty wieczór był wielkim świętem muzycznym gdańskiego Wybrzeża. Ponad miarę zgromadzona publiczność zgotowała genialnemu skrzypkowi niebywale gorącą owację. Aby pisać o artystycznym poziomie Andrzeja Kulki, należy sięgać po najbardziej subtelne i trafne określenia, bowiem Kulka stanowi dla siebie odrębną indywidualność na miarę światową. Jego grę cechuje swoboda techniczna, absolutna czystość intonacji, bogactwo odcieni, blask i potęga, głębokie skupienie, precyzja i napięcie ekspresji, żarliwość wyrazu dramatycznego, szlachetny rys improwizacji, piękno formy, kultura wirtuozerii, monumentalizm i olśniewająca poetyczność. Wielkich tych znamion można wyliczać bez liku, a wszystkie jeszcze nie oddadzą pełnego obrazu artystycznej osobowości Kulki. Już jako student kilkakrotnie przemierzył z koncertami Europę, odwiedził Kanadę, całą Amerykę, północną Afrykę, Bliski i Daleki Wschód, słyszały go Indie, Sumatra, Japonia i ważniejsze centra Australii. W wolnych terminach nie zapomina o polskich estradach, czując swój obowiązek wobec społeczeństwa, któremu zawdzięcza swe wykształcenie.

Pożegnał wybrzeżową uczelnię i poszedł w szeroki świat propagować polską kulturę. Towarzyszą mu nasze najszczersze życzenia i duma, że jest reprezentantem historycznego Gdańska.

KONCERT KOMPOZYTORSKI WALENTYNOWICZA

KAPITALNY pomysł miała dyrekcja Muzeum Pomorskiego w Gdańsku przy ul. Toruńskiej, aby jedną z sal, tzw. refektarz wielki, który dotychczas służył jako magazyn, zamienić na salę koncertową. W ten sposób Gdańsk uzyskał wspaniały przybytek na koncerty kameralne i zebrania naukowe. Dobra akustyka, poważny, gotycki wystrój, olbrzymia powierzchnia, dostateczna ilość miejsc i artystyczne sąsiedztwo prawdziwie wielkiej sztuki stwarzają pożądany nastrój. Może kiedyś znajdą się fundusze na przyozdobienie okien stylowymi witrażami, a wtedy wrażenie to jeszcze bardziej się pogłębi.

Do tego pięknego przybytku sztuki, jakby na jego inaugurację, w ubiegłą niedzielę przybyła bardzo liczna publiczność na 23 Gdański Wieczór Muzyczny, poświęcony twórczości kompozytorskiej Władysława **Walentynowicza.** Program otworzyła mgr Anna Bruzdowicz, członek zarządu sekcji muzycznej GTPS, witając kompozytora i zebranych gości, a słowo wstępne i komentarze prowadził Henryk Czyżewski.

Wielokierunkowy dorobek doc. Walentynowicza, znanego na Wybrzeżu kompozytora i pedagoga, prezentowała bogata część muzyczna, której wykonawcy: Krystyna Ingersleben-Borowska — śpiew, Krystyna Suchecka i Ligia Ulfik — fortepian, Tadeusz Kochański — skrzypce oraz Roman Suchecki — wiolonczela, dołożyli starań, aby wybrane pozycje przedstawić w doskonałej szacie odtwórczej. Usłyszeliśmy m. in. dwie sonaty: fortepianową i wiolonczelową oraz Preludia taneczne na fortepian, Concertino skrzypcowe, Improwizację i Taniec (skrzypce), Allegro a tre oraz dwa cykle pieśni solowych. Wymienieni soliści zbierali zasłużone oklaski od publiczności i gorące podziękowanie od kompozytora, który twórczością swoją zapisał się w historii polskiej muzyki.

KONCERT PWSM

TAKIEGO koncertu w Gdańsku dotychczas nie było, albowiem całkowity program poświęcony był dawnej i współczesnej muzyce gdańskiej. Państwowa Wyższa Szkoła Muzyczna, pragnąc uczcić 26 rocznicę wyzwolenia Gdańska, zadała sobie poważny trud sięgnięcia do gdańskich muzykaliów z wieku XVII i w pierwszej części koncertu przedstawiła kilka pozycji, które przypomniały piękno zamierzchłej muzyki naszego miasta.

Jej urok odczuli słuchacze, gdy zespół instrumentalny odegrał 5 tańców z Tabulatury gdańskiej w opracowaniu Mariana Obsta. Z podobnym zespołem Florian Skulski — baryton, odśpiewał pełną wyrazu arię J. B. Erbena, napisaną w związku z abdykacją króla Jana Kazimierza, a opracowaną przez Wacława Kmicic Mieleszyńskiego. Marcin Gremboszewski (XVII w.) pozostawił po sobie m. in. „Canzonettę a 2 voci" na obój, fagot i organy. Odegrali ją z powodzeniem studenci Jerzy Czapor, Barbara Bielińska i Wacław Kubicki. Bas cyfrowany w tej kompozycji zrealizował Leon Bator.

W II części koncertu wykonano już nowsze kompozycje gdańskich pedagogów: Konrada Pałubickiego „Concertino na fortepian i orkiestrę symfoniczną" — solista Lucjan Galon, Henryka Jabłońskiego „Koncert na wiolonczelę i orkiestrę symfoniczną" — solista Roman Suchecki.

Imponującym finałem koncertu było wykonanie kantaty „Kaszëbë" Juliusza Łuciuka do słów kaszubskiego poety Józefa Nagla na głos solowy, chór mieszany i orkiestrę symfoniczną. Partię solową wykonała Zofia Janukowicz — sopran, śpiewały połączone chóry PWSM (przygotowanie Grzegorz Suit), im. F. Nowowiejskiego — Jan Wroński. Było to prawykonanie utworu, nagrodzonego na ubiegłorocznym konkursie, ogłoszonym dla uczczenia 25-lecia wyzwolonego Gdańska. Na koncert przybył kompozytor, którego publiczność gorąco przywitała. Wykonawcy: soliści-pedagodzy PWSM, wywiązali się ze swych ról, jak przystało na doświadczonych artystów, a chóry wykazały zdyscyplinowanie i wysoką formę muzyczną. Całość koncertu prowadził sprężyście Antoni Poszowski.

Specjalne słowa uznania należy wyrazić uczelnianej orkiestrze za jej dobre brzmienie i czułe reagowanie na intencje dyrygenta.

Koncert powyższy, pieczołowicie przygotowany, był hołdem złożonym Gdańskowi z dawnych i obecnych lat. Impreza ta pod względem organizacyjnym ujęta była w plan POiFB, której rektorat PWSM uprzejmie dziękuje za podjęty trud.

Roman HEISING