ID 32556

DZIENNIK BAŁTYCKI

Rok XXVI, nr 142 (8061) Środa, 17 czerwca 1970 r. Cena 50 gr

Prezydent Warahagiri Venkata Giri przybył z wizytą oficjalną do naszego kraju

WARSZAWA (PAP). Na zaproszenie przewodniczącego Rady Państwa, marszałka Polski Mariana **Spychalskiego** przybył we wtorek do Polski z kilkudniową oficjalną wizytą prezydent Republiki Indii Warahagiri Venkata Giri wraz z małżonką.

Uroczyste powitanie dostojnych gości odbyło się na odświętnie udekorowanym warszawskim lotnisku Okęcie.

Prezydenta i jego małżonkę powitali: przewodniczący Rady Państwa Marian **Spychalski** z małżonką, marszałek Sejmu Czesław **Wycech**, prezes Rady Ministrów Józef **Cyrankiewicz**, zastępcy przewodniczącego Rady Państwa — Ignacy Loga-Sowiński, Zygmunt Moskwa, Bolesław Podedworny, członkowie Rady Państwa i rządu, a wśród nich minister spraw zagranicznych Stefan **Jędrychowski**.

Obecni byli szefowie i członkowie przedstawicielstw dyplomatycznych akredytowani w Polsce. W otoczeniu członków ambasady Indii przybył ambasador M. Vallillath Madhathil Madhavan Nair.

Prezydentowi Indii towarzyszą w podróży do Polski: minister nafty i górnictwa — dr Triguna Sen, sekretarz prezydenta — dr Nagendra Singh, wiceminister spraw zagranicznych — Kewal Singh, sekretarz prezydenta d/s wojskowych — gen. mjr Amreek Singh i szef protokołu w indyjskim MSZ — Prithi Singh. Prezydentowi towarzyszą również członkowie jego rodziny: syn, będący zarazem honorowym sekretarzem osobistym prezydenta — V. Shanker Giri, córka — pani Darla Surya Rao oraz synowa — pani Mohini Bhasker Giri.

W czasie uroczystości powitalnej kompania reprezentacyjna WP oddała honory wojskowe, a orkiestra odegrała hymny narodowe Indii i Polski.

Z lotniska W. V. Giri w towarzystwie M. Spychalskiego udał się do Pałacu Wilanowskiego, który będzie rezydencją prezydenta w czasie jego wizyty w naszym kraju. Na odświętnie udekorowanej trasie przejazdu przez miasto mieszkańcy Warszawy serdecznie witali dostojnych gości.

W godzinach popołudniowych prezydent Indii W. V. Giri złożył w Belwederze wizytę przewodniczącemu Rady Państwa Marianowi Spychalskiemu.

Gościowi towarzyszyło szereg osobistości indyjskich.

Trwająca ponad 40 minut wizyta prezydenta Giri w Belwederze upłynęła w bardzo serdecznej i przyjacielskiej atmosferze.

Bezpośrednio z Belwederu prezydent Republiki Indii udał się na plac Zwycięstwa w Warszawie, gdzie złożył wieniec na płycie grobu Nieznanego Żołnierza.

W godzinach wieczornych przewodniczący Rady Państwa Marian Spychalski wraz z małżonką wydał w pałacu Rady Ministrów obiad na cześć prezydenta Republiki Indii — W. V. Giri i jego małżonki.

Wzięli w nim udział członkowie najwyższych władz PRL z Władysławem Gomułką, Czesławem Wycechem i Józefem Cyrankiewiczem.

Na zdjęciu: Marian Spychalski z dostojnymi gośćmi na lotnisku Okęcie w Warszawie.
CAF — Matuszewski — telefoto

Wyniki wyborów do Rady Najwyższej ZSRR

MOSKWA (PAP). Jak wynika z opublikowanego komunikatu centralnej komisji wyborczej, kandydaci zgłoszeni do wyborów Rady Najwyższej ZSRR 14 czerwca 1970 roku uzyskali we wszystkich okręgach absolutną większość głosów i zostali wybrani deputowanymi.

Centralna komisja wyborcza na podstawie artykułu 38 ordynacji wyborczej zarejestrowała wybranych członków Rady Najwyższej w 1517 okręgach wyborczych, z czego 767 deputowanych do Rady Związku i 750 deputowanych do Rady Narodowości.

Według danych okręgowych komisji wyborczych, ogółem w całym Związku Radzieckim wpisano na listy wyborców 153 237 112 osób, z których uczestniczyło w głosowaniu 153 172 213 osób (99,9€ proc.).

Ze świata

MOSKWA (PAP). Na zaproszenie rządu radzieckiego przybył w piątek do Moskwy z oficjalną wizytą, premier Szwecji Olaf Palme.

* * *

PARYŻ (PAP). Przewodniczący Rady Państwa SRR Nicolae Ceausescu, który przybył 15 bm. z oficjalną wizytą do Francji został we wtorek rano przyjęty w Pałacu Elizejskim przez prezydenta Republiki Francuskiej Georgesa Pompidou.

* * *

BONN (PAP). Dwa dni po wyborach do trzech landtagów w Nadrenii — Północnej-Westfalii, Dolnej Saksonii i Saarze, FDP, która poniosła stosunkowo poważne straty wyborcze, podkreśliła we wtorek swą wolę kontynuowania sojuszu z socjaldemokratami w celu zrealizowania wspólnego programu.

* * *

MOSKWA (PAP). Międzynarodowa federacja lotnicza (FAI) odznaczyła radzieckich kosmonautów Władimira Szatałowa, Borisa Wołynowa, Jewgienija Chrunowa i Aleksieja Jelisiejewa dyplomami honorowymi imienia radzieckiego kosmonauty Władimira Komarowa.

* * *

HELSINKI (PAP). W dniu 16 czerwca rozpoczęły się obrady plenum Komitetu Centralnego Komunistycznej Partii Finlandii. Na plenum omówione będą wyniki ostatnich wyborów do parlamentu fińskiego oraz polityki partii w dziedzinie gospodarczej.

Rozmowy SALT

WIEDEŃ (PAP). We wtorek przed południem odbyło się w gmachu ambasady radzieckiej w Wiedniu kolejne — siedemnaste — spotkanie robocze delegacji ZSRR i USA na rokowania w sprawie ograniczenia zbrojeń strategicznych (SALT).

Obrady są ściśle poufne i brak jakichkolwiek wiadomości o ich przebiegu. Agencja DPA pisze, że w Wiedniu oczekuje się, iż obecna runda rozmów SALT zostanie odroczona w lipcu na 2 — 3 miesiące, i następnie będzie kontynuowana w Helsinkach.

„Dar serca" dla wietnamskich dzieci

WARSZAWA (PAP). — Niespełna trzy miesiące trwała wielka akcja „Dar serca" zorganizowana przez polskie kobiety na rzecz dzieci wietnamskich. Jej rezultatem jest blisko 300 tys. sztuk sukienek, ubrań i bielizny, uszytych przez członkinie kółek rolniczych, organizacji spółdzielczych, związków zawodowych, Ligi Kobiet, dziewczęta ze szkół i organizacji młodzieżowych. Ważący ponad 15 ton „Dar serca" polskich kobiet dostarczony zostanie w tym miesiącu polskimi statkami do Hanoi.

Akcję pomocy dzieciom wietnamskim wysoko oceniło Prezydium Krajowej Rady Kobiet Polskich, które pod przewodnictwem Marii Milczarek obradowało we wtorek w Warszawie. W okresie trwania akcji „Dar serca" zanotowano znaczny wzrost kwot wpłacanych przez kobiety na fundusz pomocy dla Wietnamu; wg wstępnych obliczeń wpłaciły one w tym czasie ok. 3 mln zł. Za „Dar serca", za wyrazy solidarności z wietnamskim narodem podziękował serdecznie wszystkim polskim kobietom w liście przesłanym na ręce przewodniczącej Krajowej Rady Kobiet Polskich ambasador DRW w Polsce — Le Trang.

Wznowienie obrad Komitetu Rozbrojeniowego ONZ

GENEWA (PAP). Wczoraj w genewskim Pałacu Narodów wznowił swe obrady komitet do spraw rozbrojenia ONZ. Na posiedzeniu komitetu wystąpił jego współprzewodniczący, przedstawiciel ZSRR, A. Roszczin, który zreferował podstawowe zadania w dziedzinie rozbrojenia.

Posiedzenie Rady Ministrów

WARSZAWA (PAP). Na posiedzeniu odbytym z udziałem przewodniczących prezydiów wojewódzkich rad narodowych Rada Ministrów rozpatrzyła przebieg wykonania ważniejszych zadań gospodarczych w maju br. oraz realizacji zadań planowych za pięć miesięcy 1970 r. w przekrojach wojewódzkich, jak również oceniła stopień wykonania decyzji powziętych na poprzednich posiedzeniach Rady Ministrów, poświęconych sprawom NPG.

Na podstawie informacji przedstawionych przez ministrów: przemysłu chemicznego oraz przemysłu maszynowego Rada Ministrów dokonała analizy przyczyn niewykonywania miesięcznych planów produkcyjnych przez niektóre przedsiębiorstwa przemysłowe.

Na tle informacji złożonych przez przewodniczącego Komisji Planowania przy Radzie Ministrów, ministra finansów, innych zainteresowanych ministrów, Narodowy Bank Polski, Główny Urząd Statystyczny oraz przez niektórych przewodniczących prezydiów wojewódzkich rad narodowych — Rada Ministrów określa dalsze kierunki realizacji bieżących i planowych zadań w najbliższych miesiącach oraz środki zmierzające do wzmocnienia kontroli i dyscypliny wykonawstwa zadań w 1970 r.

Światowej sławy uczony, laureat Nagrody Nobla profesor Uniwersytetu Kalifornijskiego dr Linus Pauling (z prawej) otrzymał Międzynarodową Nagrodę Leninowską „Za utrwalenie pokoju między narodami". W ambasadzie ZSRR w Waszyngtonie nagrodę wręczył laureatowi członek Akademii Nauk ZSRR D. Skobielcyn (z lewej).

CAF — UPI — telefoto

Z kraju

WARSZAWA (PAP). 16 bm. w Komitecie Centralnym PZPR odbyła się narada kierowników wojewódzkich ośrodków propagandy partyjnej oraz kierowników wieczorowych uniwersytetów marksizmu-leninizmu. W obradach uczestniczył zastępca członka Biura Politycznego sekretarz KC PZPR Jan Szydlak.

* * *

WARSZAWA (PAP). Na zaproszenie Polskiego Czerwonego Krzyża przebywa w Polsce z wizytą delegacja Francuskiego Czerwonego Krzyża z prezesem Marcellin Carraud na czele. Delegacja odwiedzi również 1 woj. gdańskie.

* * *

WARSZAWA (PAP). W Warszawie zmarł dr inż. Borys Lange — zasłużony budowniczy pierwszych pasażerskich kolei linowych w naszym kraju: na Gubałówkę i Kasprowy Wierch w Zakopanem oraz na Górę Parkową w Krynicy.

* * *

WARSZAWA (PAP). Pierwsza i największa w Polsce placówka badań nuklearnych — Instytut Badań Jądrowych w Świerku obchodzi 15-lecie istnienia. Uroczystość, związana z jubileuszem, połączona z położeniem kamienia węgielnego pod drugi reaktor odbyła się we wtorek w Świerku.

* * *

WARSZAWA (PAP). Z inicjatywy Klubu Dziennikarzy Depeszowych, 16 bm. odbyło się w SDP spotkanie z zastępcą przewodniczącego Komitetu Pracy i Płac — Zygmuntem Dudzińskim poświęcone problematyce V Plenum KC PZPR.

* * *

WARSZAWA (PAP). We wtorek rozpoczęła się w Warszawie 3-dniowa uroczysta sesja naukowa zorganizowana z okazji 50-lecia Instytutu Geologicznego.

Kosmonauci radzieccy już 16 dni krążą wokół Ziemi

MOSKWA (PAP). — Jak podaje agencja TASS, statek kosmiczny „Sojuz-9" w dniu 16 czerwca o godzinie 14.07 czasu moskiewskiego dokonał 237 okrążeń Ziemi. Kosmonauci A. Nikołajew i W. Siewastjanow znajdowali się w momencie zakończenia 237 okrążenia Ziemi 352 godziny w przestrzeni kosmicznej. Jak podkreśla agencja TASS, jest to najdłuższy czas przebywania w przestrzeni kosmicznej, jaki został kiedykolwiek osiągnięty.

Piętnasty dzień pracy kosmonautów zakończył się 16 czerwca rano o godzinie 3 czasu moskiewskiego.

Szesnasty dzień pracy w przestrzeni kosmicznej rozpoczął się o godzinie 11 czasu moskiewskiego w dniu 16 czerwca. W czasie seansu łączności radiowej dowódca statku A. Nikołajew zakomunikował, że po odpoczynku kosmonauci czują się dobrze i przystąpili do wykonywania programu doświadczeń naukowych i technicznych. Urządzenia pokładowe statku działają normalnie i zapewniają w kabinach mieszkalnych warunki zbliżone do warunków na Ziemi.

Stan napięcia w Stambule

PARYŻ (PAP). Od poniedziałku wieczór utrzymuje się w Stambule stan napięcia. Doszło tam do burzliwych demonstracji robotników, którzy protestowali przeciwko wprowadzeniu nowego prawa antyzwiązkowego, które nie zezwala na utworzenie związku, jeżeli zrzesza mniej niż jedną trzecią robotników danego sektora przemysłowego. Demonstracjami objęte zostały najważniejsze zakłady przemysłowe Stambułu. We wtorek doszło do starć między robotnikami a siłami porządkowymi, w wyniku czego, jeden policjant został zabity, a sto osób rannych. W punktach newralgicznych miasta pojawiły się czołgi.

W Ankarze zebrał się na nadzwyczajnym posiedzeniu rząd turecki, ażeby rozpatrzyć powstałą sytuację.

Porwany ambasador NRF nadal w rękach partyzantów

MEKSYK (PAP). Uprowadzony w Rio de Janeiro ambasador Niemieckiej Republiki Federalnej, von Holleben nie został jeszcze uwolniony. W ambasadzie NRF panuje przekonanie, że istnieją przyczyny natury technicznej, które sprawiły, iż nie znalazł się on na wolności. Potwierdził to sam von Holleben w liście do swej małżonki. Tymczasem do Rio de Janeiro powrócił samolot brazylijskich linii lotniczych, który zawiózł na swoim pokładzie 40 więźniów politycznych, których zwolnienia domagali się organizatorzy porwania ambasadora NRF.

Czworaczki w Krakowie

KRAKÓW (PAP). Wczoraj w Krakowie w Klinice Instytutu Ginekologii i Położnictwa Akademii Medycznej urodziły się czworaczki. Matką jest 29-letnia Stefania Laskiewicz z Nawojowej Góry, powiat Chełmek; ojcem dzieci jest monter pracujący w Nowej Hucie. Pierwszy urodził się chłopiec, ważący 2 kg 180 g. Następnie rodziły się córka, syn i znowu córka. Czworaczki po urodzeniu ważyły w sumie prawie 7 kg, co jest jak na tego rodzaju przypadek — rzeczą wyjątkową.

Pogoda

Przewidywany przebieg pogody dla Wybrzeża wschodniego na 17 bm.

Zachmurzenie małe. Temperatura od 14 st. rano do 22 st. w ciągu dnia. Wiatry słabe, z kierunków wschodnich i północno-wschodnich.

WARSZAWA (PAP). We wtorek przybyła do Warszawy, specjalnym samolotem z Detroit, ponad 180-osobowa grupa polonijna z USA.

14-godzinny strajk transportowców w Paryżu, który rozpoczął się 15 bm. sparaliżował komunikację w mieście. Właściciele prywatnych samochodów udali się do pracy własnymi pojazdami, powodując powstawanie korków i bałagan na parkingach.

Na zdjęciu: korek samochodowy na placu Zgody.

CAF — UPI — telefoto

Międzynarodowa konferencja naukowa w Berlinie

BERLIN (PAP). — We wtorek przed południem rozpoczęła się w Berlinie trzydniowa międzynarodowa konferencja naukowa KC SED na temat: „Rosnąca rola partii komunistycznych w rewolucyjnym procesie budowy socjalizmu i komunizmu". Konferencję zainaugurował pierwszy sekretarz KC SED i przewodniczący Rady Państwa NRD, Walter Ulbricht.

W gmachu KC SED zebrali się przedstawiciele partii komunistycznych i robotniczych z przeszło 30 państw. Konferencja odbywa się w rok po międzynarodowej naradzie partii komunistycznych i robotniczych w Moskwie w roku 1969. Na konferencję przybyła delegacja polska KC PZPR w składzie: Tadeusz WRĘBIAK — kierownik Wydziału Propagandy i Agitacji KC PZPR, prof. Łopatka — dyr. Instytutu Nauk Prawnych PAN i Tadeusz Rudolf — I sekretarz Komitetu Wojewódzkiego PZPR w Kielcach.

Polsko-radzieckie rozmowy gospodarcze

WARSZAWA (PAP). — 16 bm. rozpoczęły się w Warszawie, w gmachu Urzędu Rady Ministrów obrady X sesji polsko-radzieckiej międzyrządowej komisji współpracy gospodarczej i naukowo-technicznej. Delegacji polskiej przewodniczy wiceprezes Rady Ministrów Piotr **Jaroszewicz**, a delegacji radzieckiej zastępca przewodniczącego Rady Ministrów Michaił **Lesieczko**.

Porządek dzienny obrad obejmuje omówienie niektórych głównych problemów współpracy oraz wytyczenie kierunków dalszego jej rozwoju w przyszłości. Przedmiotem rozmów będą m. in. sprawy związane z koordynacją planów gospodarczych na lata 1971—1975 oraz dalszy rozwój wymiany handlowej. Przewiduje się, że w toku rozmów wiele miejsca zajmować będą problemy dotyczące specjalizacji i kooperacji produkcji oraz zagadnienia związane z wprowadzeniem nowych form współpracy na polu badań naukowych.

Parlamentarzyści włoscy ukończyli podróż po kraju

WARSZAWA (PAP). Po zakończeniu podróży, której trasa wiodła przez Kraków, Oświęcim, Katowice, Gdańsk, Bydgoszcz i Toruń, przebywająca w naszym kraju delegacja włosko — polskiej grupy parlamentarnej z Bernardo Mattarellą zwiedzała we wtorek — czwartym dniu pobytu w Polsce — Warszawę.

XXII zjazd poligrafików zakończył obrady

WARSZAWA (PAP). — We wtorek zakończył dwudniowe obrady XXII krajowy zjazd Związku Zawodowego Pracowników Poligrafii. Zjazd powziął uchwałę akceptującą przedstawiony program działania ZZPP na lata 1970-72 oraz dokonał wyboru nowych władz związku. Jego przewodniczącym wybrany został ponownie — Jerzy Cichoński.

Zmarł Stanisław Sołdek

15 maja br., po długiej chorobie serca, zmarł w Gdańsku niezwykle zasłużony stoczniowiec mgr inż. Stanisław Sołdek. Jego nazwisko na trwałe zapisało się w historii polskiego przemysłu okrętowego. Będąc jednym z pierwszych przodowników pracy Stoczni Gdańskiej pracował jako traser przy budowie kadłuba pierwszego polskiego statku pełnomorskiego, któremu nadano imię „Sołdek".

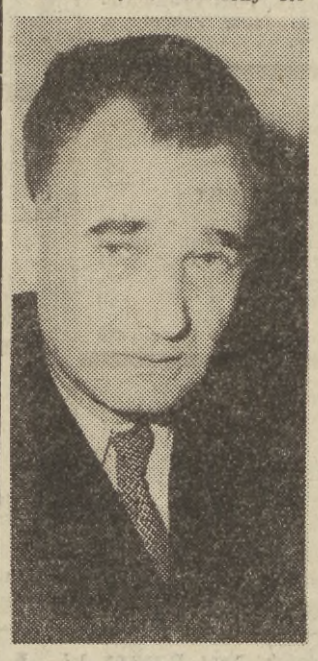

Stanisław Sołdek urodził się 12 maja 1916 r. w Oleksowie na Kieleczczyźnie. Pracę rozpoczął w 1931 r., jako robotnik, w Stoczni Rzecznej w Modlinie. W czasie okupacji zatrudniony był w stoczniowych warsztatach ślusarskich. W 1946 roku rozpoczął pracę w charakterze trasera w Stoczni Gdańskiej, pozostając w niej do 1958 roku. W tym czasie, studiując na Wydziale Budownictwa Okrętów Politechniki Gdańskiej, jednocześnie był zastępcą kierownika Wydziału K-1 w stoczni, pełnił funkcje głównego technologa i starszego budowniczego statków. Dyplom inżyniera magistra zdobył w 1956 roku. Piastował odpowiedzialne stanowiska dyrektora technicznego Polskiego Rejestru Statków, a następnie przez wiele lat naczelnego dyrektora stoczni „Wisła". Ostatnio pracował w Zjednoczeniu Morskich Stoczni Remontowych.

Zmarły miał liczne odznaczenia, a wśród nich Order Sztandaru Pracy I klasy, odznaczenie „Zasłużony Stoczniowiec PRL" i Złotą Odznakę im. Janka Krasickiego.

Cześć Jego pamięci!

Zakończenie festiwalu kulturalnego ludzi morza

Zdobywcy Złotych, Srebrnych i Brązowych Latarni Morskich

Jak już informowaliśmy, dobiegł końca festiwal kulturalny ludzi morza — wielka impreza zainicjowana dla uczczenia 25-lecia PRL przez Zarząd Główny Związku Zawodowego Marynarzy i Portowców. Udział w nim brały załogi przeszło 200 statków PLO i PŻM, jednostek „Dalmoru", „Gryfu", „Odry" i Polskiego Ratownictwa Okrętowego. **Tym, które wykazały się najpiękniejszymi osiągnięciami w pracy kulturalnej i oświatowej oraz największą pomysłowością jury przyznało Złote, Srebrne lub Brązowe Latarnie Morskie wraz z dyplomami.**

Wręczenie tych trofeów odbyło się podczas poniedziałkowej uroczystości zorganizowanej z tej okazji w Gdańsku. Z rąk przewodniczącego Zarządu Głównego ZZMiP Mateusza **Bereżeckiego** i wiceministra żeglugi Stefana **Perkowicza** pięknie wykonane w metalu plakietki i dyplomy otrzymali przedstawiciele zwycięskich statków znajdujących się tego dnia w kraju.

A oto pełna lista wyróżnień: Złotą Latarnię w grupie statków FMH otrzymał „Narwik" — statek Polskiej Żeglugi Morskiej. Zdobywcą jej spośród jednostek rybołówstwa dalekomorskiego był m/t „Cetus", z „Dalmoru", a z dalekomorskich baz rybackich — m/t „Pomorze" z „Gryfu". Srebrne Latarnie przypadły załogom następujących jednostek: „Podhale" (PŻM), „Toruń" (PLO), „Feniks" („Dalmor"), „Wigry" („Odra"), „Skrwa" („Gryf"), „Perkun" (PRO). Brązowe Latarnie zdobyli marynarze i rybacy z „Kopalni Marcel" (PŻM), „Stefana Czarnieckiego" (PLO), „Crateru" („Dalmor"), „Kwisy" („Gryf") i „Sajwala" („Odra"). Specjalne wyróżnienie przypadło załodze liniowca PLO „Oliwa".

(sta)

Bez przerywania połowów morskich

Wczoraj ratownicy morscy ze statku „R-1", dowodzonego przez kpt. M. KALISTĘ, przyszli z pomocą unieruchomionemu na łowisku ok. 35 mil na północ od Łeby kutrowi rybackiemu „Gda-3". Na podkreślenie zasługuje zakończenie całej akcji na miejscu wypadku, bez holowania uszkodzonej jednostki do portu i tym samym bez przerywania na czas dłuższy pracy rybaków.

Dwaj nurkowie z „R-1", wykorzystując pomyślną aurę i pokonując występujące przy ich pracy trudności, zdjęli na morzu wplątaną w śrubę sieć rybacką. Natychmiast po udzieleniu pomocy „Gda-3" przystąpił do dalszych połowów, a jednostka PRO powróciła do bazy macierzystej. (sta)

Z XXXIX Międzynarodowych Targów Poznańskich

★ Oferty krajów pozaeuropejskich
★ Targowi jubilaci
★ Informacja techniczna dla wystawców

Kontynuując prezentację ofert zagranicznych na tegorocznych targach przedstawiamy dzisiaj, zgodnie z zapowiedzią, wystawców pozaeuropejskich, których liczba na MTP wzrasta z każdym rokiem.

56 firm hinduskich prezentuje kolektywnie dobra inwestycyjne i konsumpcyjne. Oferta Indii zawiera m. in. takie wyroby jak maszyny, tekstylia, tranzystory, chemikalia, kawę, herbatę, wyroby tytoniowe i in. Brazylia, występująca na targach już po raz 21, eksponuje przede wszystkim swój podstawowy produkt — kawę, a ponadto szereg interesujących wyrobów przemysłowych.

Ogromną popularnością cieszy się wśród zwiedzających pawilon Japonii. 15 firm tego kraju prezentuje wyroby przemysłu motoryzacyjnego, elektronicznego, optycznego i elektrotechnicznego. W ofercie japońskiej znajdują się, oczywiście, charakterystyczne dla tego kraju wyroby, takie jak miniaturowe radioaparaty, zautomatyzowane kamery filmowe, sprzęt telewizyjny itp. Chciałbym jednak zwrócić uwagę czytelników na propozycje znanej japońskiej firmy „Honda", która na MTP występuje po raz pierwszy. A więc samochody: najnowszy model „Honda 1300" rozwija szybkość 185 km/godz. posiada też unikalne rozwiązanie chłodzenia silnika. Prezentowane są również dwa inne modele samochodów tej firmy — CD 750 i mały „Honda N 600".

Wystawcy z Kenii oferują kawę, herbatę, bawełnę, sizal, owoce południowe i usługi turystyczne. Kolumbia proponuje również szereg artykułów spożywczych i niektóre surowce. Stoisko Kuby gromadzi wyroby oferowane przez 21 central handlowych: spożywcze (cukier, owoce, tytoń) i przemysłowe — medykamenty, produkty chemiczne i tekstylia. Eksponowana Pakistanu zawiera również gros dóbr konsumpcyjnych — skóry, wyroby skórzane i artystyczne, owoce, konserwy, galanterię, dywany, kosmetyki. W ofercie Syrii przeważają dobra konsumpcyjne pochodzenia przemysłowego i spożywczego co jest również charakterystyczne dla propozycji Turcji. ZRA — prócz podobnych jak wyżej ofert — prezentuje wyroby o charakterze inwestycyjnym.

Tradycyjnie, jak co roku, liczne kolektywy wystawców i poszczególne firmy obchodzą jubileusz udziału w MTP. 35-lecie uczestnictwa obchodzą kolektywni wystawcy z Czechosłowacji, Francji i Szwecji. 20-lecie przypada u wystawców ZSRR, Bułgarii, Holandii, Szwajcarii i Włoch. 20, 15 i 10-lecie obchodzi mnóstwo indywidualnych firm.

Na zakończenie chcę jeszcze wspomnieć o wielkiej przydatności działającego podczas MTP **Biura Informacji Technicznej**, prowadzonego przez NOT. Zajmuje się ono wszechstronną akcją popularyzacji osiągnięć technicznych, ofert targowych od strony nowości technicznych, zarówno na rzecz krajowych jak i zagranicznych wystawców. BIT dostarcza informacji około 15 tys. inżynierów i techników polskich, przybywającym na targi oraz setkom fachowców z zagranicy.

Czesław STANKIEWICZ

„Zielony turniej" po raz piąty

Już piąty rok Wojewódzki Dom Kultury przy współudziale Wydziału Kultury Prezydium WRN, WKKFiT, LZS, ZW ZMW, PTTK, SKP i TKKF organizuje międzypowiatowy konkurs na najlepszą imprezę na wolnym powietrzu pod hasłem „ZIELONY TURNIEJ". Warunkiem konkursu jest zorganizowanie co najmniej jednej, masowej imprezy o charakterze rekreacyjno-wypoczynkowym z programem sportowo-turystycznym i kulturalnym, przeznaczonym zarówno dla dzieci i młodzieży jak i dla dorosłych. Impreza może się odbywać w mieście powiatowym lub wyznaczonej miejscowości na terenie powiatu. Konkurs trwa od 15 maja do 15 października br. Dla instytucji organizujących imprezy przewidziano trzy nagrody zespołowe, a także 10 nagród indywidualnych dla osób wyróżniających się aktywnym udziałem w realizacji imprezy.

Swój udział w tym konkursie zgłosiły w bieżącym roku wszystkie powiaty. Odbyła się już impreza w Cedrach Wielkich (pow. Pruszcz Gd.) pn. „Sport i zabawa" oraz festyn ludowy w Łasku Wilbardzkim (pow. Malbork). W dniach od 20 do 21. VI powiat kościerski organizuje z okazji 650-lecia nadania praw miejskich Skarszewom imprezę pn. „Karnawał Skarszew", połączoną z wiankami, powiat tczewski — Święto Morza nad Wisłą (parada, zawody sportowe jednostek wodnych, występy zespołów artystycznych, turnieje oświatowe, wieczór sobótkowy), zaś powiat starogardzki — Noc Świętojańską. Na 12 lipca Kartuzy przygotowały inscenizację wesela kaszubskiego, a Sztum sesję popularnonaukową i festyn ludowy z okazji 50-lecia Plebiscytu na Warmii, Mazurach i Powiślu; 22 lipca przewidziano turniej gromad Gardeja — Nebrowo Wielkie (powiat kwidzyński) i turniej wsi w Kielnie (pow. wejherowski), natomiast 26 lipca — turniej gromad Połchowo — Żelistrzewo (pow. pucki).

Sierpień będzie nieco uboższy w imprezy; 23. VIII odbędzie się w Nowym Dworze Międzynarodowy Turniej Piłki Siatkowej o puchar „Jantarowego Wybrzeża", a 29. VIII zabawa pn. „Nocny prom" w okolicach Tolkmicka (pow. elbląski). Natomiast 12 września przewidziano turniej turniejów Lublewo — Lublewko — Osieki (pow. lęborski) i imprezę w Jarze 14 Mostków (pow. elbląski), nazwaną „Pieczoną kaczką". (w)

STATKI W PORTACH GDAŃSKA I GDYNI

GDAŃSK

„Zawichost", „Ziemia Mazowiecka", „Olkusz", „Słupsk", „Krutynia" — pol., „Ratma Manjushree" — hind., „White Rose" — fin., „Harald Ottens", „Anna Grabe", „Lina von Bargen", „Herman Suhr", „Thomas Stevens", „Magdalene" — NRF, „Iwan Moskwin" i „Nowodrużewsk" — radz., „Tinnerland" — szw., „Kulmen Liner" — duń., „Star of Assuan" — ZRA.

Po węgiel: „Kopalnia Sośnica", „Gliwice II", „Ziemia Gdańska" — pol.

GDYNIA

„Pekin", „Narwik", „Konopnicka", „Gen. Bem", „Białystok", „Gorlice", „Kruszwica", „Traugutt", „Zabrze", „Sandomierz", „Konin", „Dęblin", „Skrzat", „Sniadecki", „Lechistan" — pol., „Ratna Chandralekha" — hind., „Ile Darz" — franc., „Baltic Sun", „Baltic Arrow", „Baltic Swift" — bryt., „Anco Sprau" — holend., „Inger Victor" — duń.

Po węgiel: „Siewiernaja Ziemla" — radz. (czes.)

SPROSTOWANIE

W ogłoszeniu o obronie pracy doktorskiej lek. med. Kazimierza Malika zamieszczonym w dniu 9 czerwca podano mylnie godz. publicznej dyskusji nad pracą doktorską. Powinno być godz. 18 a nie 10. K-3736

■ SPORT ■ SPORT ■ SPORT ■ SPORT

250 tys. zdobytych odznak

Gdański TKKF zakończył obchody 25-lecia PRL

W sali Państwowej Opery i Filharmonii Bałtyckiej we Wrzeszczu odbyła się w poniedziałek wieczorem uroczysta akademia związana z zakończeniem obchodów 25-lecia PRL w Gdańskim Towarzystwie Krzewienia Kultury Fizycznej oraz z zakończeniem zdobywania Sportowej Odznaki 25-lecia PRL.

Na akademię przybyli licznie członkowie ognisk TKKF oraz przedstawiciele władz wojewódzkich, m. in. zastępca kierownika Wydziału Propagandy i Agitacji KW PZPR Janusz LEWIŃSKI, wiceprzewodniczący ZW ZMS Jerzy TARASIEWICZ, wiceprzewodniczący WKKFiT Edmund ŁĄCZ, szef komisji wojewódzkiej zdobywania Sportowej Odznaki 25-lecia PRL Ryszard CZERWINSKI, dyrektor okręgu Związku Spółdzielczości Mieszkaniowej Henryk CHUDACZ.

Po powitaniu przybyłych, krótki referat, obrazujący udział GTKKF w obchodach 25-lecia PRL wygłosił prezes Zarządu Wojewódzkiego towarzysz Leon Puc.

TKKF wniosło w minionych latach poważny udział w rozwój kultury fizycznej w naszym województwie, szczególnie w dziedzinie upowszechniania czynnej rekreacji. W 330 zakładowych i 80 terenowych ogniskach zrzeszonych jest ok. 60 tys. członków, a drugie tyle objęto działalnością programową ognisk. W zakresie obchodów 25-lecia PRL poważnie rozbudowano bazę członkowską TKKF oraz zorganizowano wiele interesujących imprez sportowo-rekreacyjnych i turystycznych, w czasie których zdobywano normy na Sportową Odznakę 25-lecia PRL.

Po referacie prezesa ZW GTKKF, szef komisji wojewódzkiej zdobywania Sportowej Odznaki 25-lecia PRL Ryszard Czerwiński przedstawił w skrócie osiągnięcia naszego województwa w tej dziedzinie. W ciągu roku w województwie gdańskim zdobyto ok. 250 tys. kompletnych norm na odznakę, z czego 180 tys. przypada na stałych mieszkańców województwa, pozostałe zaś 70 tys. na przebywających ubiegłego lata na naszym terenie uczestników kolonii, obozów i wczasów. Niestety, wobec braku w ub. roku wystarczających ilości odznak, większość tych, spoza naszego terenu, którzy zdobyli normy musiało się zadowolić zaświadczeniami, zaś odznaki wykupiło w miejscowościach stałego zamieszkania.

W czasie poniedziałkowej akademii wyróżniający się działacze TKKF otrzymali złote i srebrne honorowe odznaki Towarzystwa oraz medale 25-lecia sportu w woj. gdańskim, zaś członkowie komisji wojewódzkiej, sztabu wojewódzkiego oraz sztabów miejskich i powiatowych zdobywania Sportowej Odznaki 25-lecia PRL otrzymali specjalne dyplomy przyznane przez ogólnopolską komisję Sportowej Odznaki 25-lecia PRL.

W części artystycznej akademii wystąpili artyści Państwowej Opery i Filharmonii Bałtyckiej, a ognisko „Spartanka" zaprezentowało pokazową lekcję ćwiczeń gimnastycznych z kilkudziesięcioosobowym zespołem pań w wieku od lat 20 do 60.

(st)

Kto wyjdzie zwycięsko z półfinałowych pojedynków?

Trochę zamieszania w gronie półfinalistów piłkarskich mistrzostw świata w Meksyku wywołała poniedziałkowa decyzja władz Międzynarodowej Federacji Piłkarskiej, zmieniająca miejscowości, w których rozegrane zostaną środowe półfinałowe mecze. Zadecydowano, celem uniknięcia przejazdów wszystkich 4 zespołów, aby mecz Włochy — NRF odbył się na stadionie Azteca w stolicy Meksyku, zaś spotkanie Brazylia — Urugwaj w Guadalajara.

Fachowcy oceniają, że Brazylia nie powinna mieć większych kłopotów z pokonaniem Urugwaju. Panują też zgodne opinie, że przeciwnikiem Brazylijczyków w finale będzie zespół NRF, który powinien wygrać półfinał z Włochami. Rozważania na temat losów ewentualnego pojedynku finałowego pomiędzy Brazylią a NRF, przyznają więcej szans Brazylijczykom, którzy zaprezentowali w br. w Meksyku taktykę opartą na zdecydowanym ataku.

MATRYMONIALNE

SOLIDNA wdowa, lat 50, dobrej prezencji, miła, ze średnim wykształceniem — domatorka, gospodarna, pozna pana do lat 60 — samotnego, tylko z mieszkaniem. Cel matrymonialny. Poważne oferty Biuro Ogł. Elbląg, Mickiewicza 43 pod 2684.

NIERUCHOMOŚCI

DOMEK jednorodzinny z garażem i działką wraz z drzewami wydzierżawię, Tczew, ul. Stoczniowców 8. Stanisław Kamrowski, Rożental, poczta Pelplin, pow. tczewski. P-478

DOM jednorodzinny w Tczewie kupię. — Utrata. Tczew, Dzierżyńskiego 2. P 480

WILLĘ — Oliwa — sprzedam. Mieszkanie zastępcze wydzielone konieczne. Tel. 52-04-68. G-9956

5 **PARCEL** budowlanych w Starej Kiszewie, pow. kościerski — sprzedam. — Tel. 439-1265. G-9991

MOTORYZACYJNE

„WOŁGĘ", rok produkcji 1964 — sprzedam. Elbląg, Robotnicza 74, tel. 52-05. P-477

„MERCEDESA 190 D" 1965, granatowy — sprzedam. Elbląg, tel. 47-89. P-476

„SYRENĘ 104", nową, wygraną w PKO — sprzedam. Tel. 21-91-68. G-9953

„WARTBURGA", starszego typu, w bardzo dobrym stanie sprzedam. Elbląg, Grunwaldzka 45-14, telefon 48-71. E-2683

„WARSZAWĘ 223", górno zaworową po 20 000 km — sprzedam. Oferty z cena Biuro Ogł. Gdańsk pod G-9954.

DOM KSIĄŻKI

WIELKA PRZECENA KSIĄŻEK NA KIERMASZU WYDAWNICTW PRZECENIONYCH

Do nabycia wiele atrakcyjnych, wyczerpanych w księgarniach książek.

Między innymi polecamy:

— ZENOBIUSZA STRZELECKIEGO — **„Plastyka teatralna"** 3 tomy wyd. PIW (1963) przeceniona z 300 na 150 zł.

— WITRUWIUSZA — **„O architekturze ksiąg dziesięć"** wyd. PWN (1956) przeceniona z 50 na 25 zł.

— ARNOULDA I NOCOLE — **„Logika"** wyd. PWN (1958) przeceniona z 56 na 10 zł.

— JÓZEFA KULISZA — **„Powszechna historia gospodarcza średniowiecza i czasów nowożytnych"** KiW (1961) przeceniona z 80 na 20 zł.

— MIECZYSŁAWA WARMUSA — **„Tablice funkcji elementarnych"** PWN (1960) przeceniona z 90 na 20 zł.

Kiermasz czynny codziennie w godzinach od 12.00 — 18.00 z wyjątkiem niedziel w Gdańsku-Wrzeszczu, ul. Miszewskiego 16 (róg Grunwaldzkiej — piwnica).

K-3956

KOMUNIKAT

W okresie od 15 do 18 czerwca 1970 r.

dodatkowo odbędzie się

OCHRONNE SZCZEPIENIE PSÓW

PRZECIW WŚCIEKLIŹNIE

w Lecznicy dla Zwierząt

w Elblągu przy ul. Grunwaldzkiej 108, w godzinach od 8.00 do 15.00 K-3889

PRACOWNIKA do pracy w gospodarstwie rolnym przyjmę. Bolesław Plutowski, Czarlin, powiat tczewski. P-474

MŁODY, wysoki, podejmie pracę jako kelner w prywatnej restauracji lub kawiarni. Oferty Biuro Ogł. Gdańsk pod PG-473.

POGOTOWIE telewizyjne, Ryszka, tel. 22-13-47. S-2858

LEKARSKIE

DR DZIEWANOWSKI, skórne, weneryczne, Gdańsk, Św. Ducha 25-27, telefon 31-63-88. G-10494

DR Z. KRAJEWSKI, skórne, weneryczne, Wrzeszcz, Grunwaldzka 24, telefon 41-06-47. G-9641

DR KRAJEWSKI Stanisław, skórne, weneryczne, Wrzeszcz, Marchlewskiego 13, obok dworca, tel. 41-06-97. G-9036

RÓŻNE

ZAGINĘŁA suczka — seter angielski, biała w czarne plamki. Odprowadzić za wynagrodzeniem: Gdańsk, Maryniarki Polskiej 140 m. 8, telefon 43-05-77. G-10463

KOMUNIKATY

Zarząd Portu Gdańsk zawiadamia, że począwszy od dnia 15 czerwca br. na terenie portu gdańskiego przy ul. Ku Ujściu oraz przy ul. Pokładowej, przeprowadza odchwaszczanie chemicznymi środkami owadobójczymi. Z uwagi na szkodliwość zastosowanych środków chemicznych, okolicznych mieszkańców ostrzega się przed wypasem trzody chlewnej i drobiu. K-3979

PRACOWNICY POSZUKIWANI

Kierownictwo Powiatowej Przychodni Obwodowej w Wejherowie, ul. Trautmana 11 — zatrudni zaraz 2 położne dojeżdżające do Wiejskiego Ośrodka Zdrowia w Kielnie i Chwaszczynie. K-3339

ZARZĄD PORTU GDYNIA zatrudni natychmiast **robotników niewykwalifikowanych** do prac przeładunkowych, **kierowników barek** oraz **marynarzy** posiadających uprawnienia GUM. Warunki pracy i płacy wg zbiorowego układu pracy dla pracowników zatrudnionych w portach morskich. Dla zamiejscowych robotników niewykwalifikowanych spoza trójmiasta, którzy nie mają możliwości dojazdu zapewniamy zakwaterowanie w hotelu robotniczym lub na kwaterach prywatnych. Po dwóch latach pracy przy przeładunku istnieje możliwość przyjęcia do służby pokładowej na statkach Polskich Linii Oceanicznych. Zgłoszenia do pracy przyjmuje dział kadr i szkolenia zawodowego Zarządu Portu Gdynia, ul. Rotterdamska 9, pokój 10. Przy zgłoszeniu należy przedłożyć: świadectwo pracy, odpis świadectwa szkolnego, podanie, życiorys, dowód osobisty, książkę ubezpieczeniową, książkę wojskową wraz z aktualnymi wpisami. 3245-K

KUPNO

400 szt. kokoszek 10-tygodniowych kupię. Oferty Biuro Ogłoszeń Gdańsk pod G-9990.

SPRZEDAŻ

DOMEK campingowy, murowany w Borach Tucholskich sprzedam lub wydzierżawię. Oferty Biuro Ogł. Gdańsk pod G-9948.

SILNIK do traktora „Dzik" sprzedam. — Tel. 41-51-80. G-9743

LOKALE

POSZUKUJĘ na okres półroczny mieszkania samodzielnego — 2 pokoi z kuchnią, z wygodami, wydzielonego, telefon, w Sopocie lub na Przymorzu. Oferty Biuro Ogł. Gdańsk pod G-10493.

MAŁŻEŃSTWO — członkowie spółdzielni, poszukuje niekrępującego pokoju. Oferty Biuro Ogł. Gdańsk pod G-9976.

WYNAJMĘ na wczasy pokój cztero- i jednoosobowy w Nowym Sączu. — Wiadomość: Kroczek — Świsniarsko 209, pow. Nowy Sącz, woj. krakowskie. K-3808

NA miesiąc lipiec, sierpień wynajmę mieszkanie nad morzem, ewentualnie pojezierze. W zamian mieszkanie w Warszawie, komfortowe. — Oferty „082590" Biuro Ogłoszeń Warszawa, Poznańska 38. K-3796

ZAMIENIĘ spółdzielcza kawalerkę z telefonem w centrum Poznania na równorzędne w trójmieście. — Gdańsk, tel. 31-03-49. G-9963

PRACA

PRACOWNIKA do gospodarstwa rolnego przyjmę. Józef Sałek, Bukowo, p-ta Szropy pow. sztumski (ubezpieczalnia zapewniona). P-479

POMOC domowa do dwóch osób potrzebna. — Oferty Biuro Ogł. Gdańsk pod G-9989.

W dniu 15 czerwca 1970 r. zmarł

mgr inż. Stanisław Sołdek

pionier polskiego przemysłu okrętowego, odznaczony odznaką „Przodownik Pracy", Złotym i Srebrnym Krzyżem Zasługi, Medalem Dziesięciolecia, Złotą Odznaką Janka Krasickiego, Orderem Sztandaru Pracy I klasy, Honorową Odznaką m. Gdańska, odznaczeniem „Zasłużony Stoczniowiec PRL".

W Zmarłym tracimy człowieka wielkiego serca i charakteru, żarliwego budowniczego polskiej floty, bardzo cenionego i doświadczonego pracownika, szlachetnego i serdecznego kolegę.

CZEŚĆ JEGO PAMIĘCI!

Pogrzeb odbędzie się w dniu 19 czerwca o godz. 16 na cmentarzu Centralnym Srebrzysko.

Kierownictwo Zjednoczenia Morskich Stoczni Remontowych, Podstawowa Organizacja Partyjna, Rada Zakładowa, koleżanki i koledzy.

3997-K

Dnia 15 czerwca 1970 r. zmarł opatrzony Sakramentami świętymi w wieku lat 63, najdroższy mąż, tatuś i dziadek

ś. † p.

STANISŁAW GAWORSKI

Nabożeństwo żałobne zostanie odprawione w kościele parafialnym O.O. Jezuitów w Gdyni dnia 18 czerwca o godz. 9.00. Pogrzeb tego samego dnia o godz. 15.30 z kaplicy cmentarza Witomińskiego, o czym zawiadamiają pogrążeni w głębokim smutku

S-3247 **żona, dzieci i wnuczka**

Dnia 11 czerwca 1970 r. zmarł

BRONISŁAW KLOFTA

długoletni pracownik NSPRT

W Zmarłym tracimy nieodżałowanego kolegę oraz dobrego pracownika.

Głębokie wyrazy współczucia rodzinie składają

Zarząd, Rada Sp-ni oraz pracownicy Nadmorskiej Spółdzielni Pracy Robót Technicznych S-3205

Wszystkim, którzy okazali pomoc i wzięli udział w pogrzebie

ś. † p.

Stanisława Bączkowskiego

serdeczne podziękowanie składa

RODZINA

10573-G

W dniu 13 czerwca 1970 r. zmarła

Krystyna Cierocka

członek Spółdzielczych Zakładów Gumowych im. M. Buczka w Redzie.

Z głębokim żalem żegnają Ją

Zarząd, Rada Zakładowa, Rada Spółdzielni oraz współpracownicy.

Pogrzeb odbędzie się w dniu 17 czerwca 1970 r. o godz. 9. Wyprowadzenie zwłok z domu żałoby w Redzie, ul. 12 Marca.

Dnia 13 czerwca 1970 r. po wieloletniej chorobie zmarł mój ukochany mąż i przyjaciel, nasz drogi brat

redaktor Zdzisław Wójtowicz

Wyprowadzenie zwłok nastąpi w dniu 17 czerwca 1970 r. o godz. 15 z kaplicy cmentarza Centralnego Wrzeszcz-Srebrzysko.

K-3991 **Żona, siostra i rodzina.**

Dnia 13. VI 1970 r. zmarł w wieku lat 44

Jan Kalwat

Pogrzeb odbędzie się dnia 17 czerwca br. o godz. 16 z kaplicy cmentarnej na Srebrzysku we Wrzeszczu.

O czym zawiadamia w głębokim smutku

10673-G **RODZINA.**

„DZIENNIK BAŁTYCKI", Gdańsk, Targ Drzewny 3-7. ■ TELEFONY: centrala — 31-50-41, sekretariat redakcji 31-35-60, dział miejski 31-45-17, dział gosp.-morski 31-53-28, dział terenowy 31-18-97, sekretarz redakcji 31-27-33, „Śmiało i szczerze" 31-20-62, hala maszyn 31-26-51, inne działy łączy centrala. Redakcja nocna 31-05-71 i 31-35-66. ■ Biuro Ogłoszeń: Gdańsk, Targ Drzewny 3-7, tel. 31-35-80 oraz Gdynia ul. Świętojańska 9, telefon 21-64-72 ■ ODDZIAŁ REDAKCJI W ELBLĄGU, ul. Grunwaldzka 31, telefon 20-95 ■ Pismo redaguje KOLEGIUM w składzie: Jerzy Matuszkiewicz — redaktor naczelny, J. Królikowski — zastępca redaktora naczelnego, R. Bolduan, M. Truskolaska ■ Nakładem Gdańskiego Wydawnictwa Prasowego RSW „PRASA" ■ Wszelkich informacji w sprawie warunków prenumeraty udzielają placówki „Ruchu" i urzędy pocztowe ■ Skład i druk: Gdańskie Wydawnictwo Prasowe RSW „PRASA" — Drukarnia. Zam. 1250. — M-7

Nowe prawo o wykroczeniach

Cennik dla chuligana

Nowe prawo o wykroczeniach wzbudza szerokie zainteresowanie społeczeństwa. Dzieje się tak dlatego, iż normuje ono zasady i stopień odpowiedzialności za naruszanie codziennego ładu społecznego, obejmuje co prawdą drobne kolizje z porządkiem publiczym, ale nagminnie powtarzające się i przez to mocno dokuczliwe. Rozwarstwieniu charakteru występków towarzyszy w jego przepisach, jak już uprzednio informowaliśmy, zróżnicowanie kar, z myślą o ich wychowawczym oddziaływaniu.

DWIE kwestie jednak projekt nowego prawa poddaje szczególnie surowej ocenie. Są to: **pasożytnictwo i chuligaństwo.** Już zasady odpowiedzialności za wykroczenia stanowią, że próżniaczy tryb życia, chuligańskie pobudki i działanie pod wpływem alkoholu uznawane będą za okoliczność obciążającą. Kolegia karne upoważnione zostają do uwzględniania — przy orzekaniu sankcji intencji sprawców zabronionych czynów — sposobu działania oraz osobistych właściwości oskarżonych i stosowania za wykroczenia o tym charakterze, zwłaszcza za chuligaństwo, kar surowszych, niż przewidują poszczególne przepisy. Tak np. przy ponownym wykroczeniu w ciągu dwóch lat może być stosowana kara aresztu do 3 miesięcy, choćby podobny występek zagrożony był niższą karą. Ograniczone zostały następnie możliwości wymierzania kary nagany oraz zawieszania wykonania kary aresztu. Występki o charakterze chuligańskim obejmie także stosowana w nowym prawie represja ekonomiczna, w postaci wysokich grzywien oraz obowiązku naprawienia szkody. Za rozbicie jednej lampy ulicznej trzeba będzie czasem zapłacić 1000 złotych.

Oto skrócony katalog kar za wykroczenia dla sprawców o próżniaczym trybie życia i chuligańskich zapędach, winnym karalnych czynów, nie posiadającym stałego źródła utrzymania, lub stałego miejsca zamieszkania, grzywna będzie zamieniana na areszt zastępczy. Odpowiedzialność za żebraninę w miejscu publicznym przewiduje ograniczenie wolności lub naganę, a za uporczywe uprawianie tego procederu — areszt lub ograniczenie wolności. Organizatorzy gier hazardowych zagrożeni zostają wszystkimi stopniami kar, do 3 miesięcy aresztu włącznie. Za paserstwo rzeczy wartości do 500 złotych, najniższą karą będzie ograniczenie wolności. Wyłudzający przejazdy bez opłat środkami komunikacji publicznej oraz pożywienie lub napój w restauracji, czy wstęp na różne imprezy, liczyć się będą musieli z sankcjami od grzywny do aresztu. Lekkiemu życiu kobiet wiadomego zawodu ma zapobiegać przepis o karaniu — grzywną, ograniczeniem wolności lub aresztem — samych propozycji popełnienia czynów nierządnych, zwłaszcza gdy czynione są w sposób natarczywy.

PROJEKTOWANE sankcje za dokonanie czynów o charakterze chuligańskim obejmują występki przeciwko porządkowi publicznemu, mieniu społecznemu i osobistemu, zakłócaniu komunikacji oraz prawidłowej pracy instytucji użyteczności publicznej. Poćana w projekcie definicja chuligaństwa stwierdza, że **„charakter chuligański mają wykroczenia polegające na umyślnym godzeniu w porządek i spokój publiczny albo umyślnym niszczeniu lub uszkodzeniu mienia, jeżeli sprawca działał publicznie oraz w rozumieniu powszechnym bez powodu lub z oczywiście błahego powodu, okazując przez to rażące lekceważenie zasad porządku prawnego".**

Śpiewanie więc „na całe gardło" w nocy pod czyimś oknem, może kosztować do 3 tys. złotych grzywny, a za umyślne zerwanie publicznych obwieszczeń można zapłacić do 2 tys. zł. **Za wzywanie dla żartu pogotowia ratunkowego lub straży pożarnej oraz wprowadzenie, ze złośliwości względnie swawoli, w błąd innej instytucji użyteczności publicznej, wymierzane będą kary: nagany, grzywny do 3 tys. zł, a nawet ograniczenia wolności i aresztu do 2 miesięcy.** Umyślne rzucanie ciężkimi przedmiotami oraz wylewanie nieczystości może spotkać się z ograniczeniem wolności. Represja ta stosowana będzie, obok grzywny, także wobec winnych złośliwego dokuczania innej osobie. **Za bezmyślne zaś niszczenie roślinności i drzewostanu w parkach i innych miejscach publicznych ma być wprowadzona kara nagany, względnie grzywny do 2 tys. zł.** Za rzucanie natomiast kamieniami w pojazd mechaniczny, będący w ruchu, najniższą karą będzie grzywna, a najwyższą areszt.

DZIAŁANIE pod wpływem alkoholu poczytywane będzie przy wszystkich wykroczeniach jako okoliczność obciążająca, powodująca surowszy wymiar kary. Projekt nowego prawa wymienia m. in. sankcje za prowadzenie pojazdów mechanicznych w stanie nietrzeźwym lub dopuszczenie innej osoby w takim stanie do kierownicy samochodu. Oznacza to, iż za tego rodzaju wykroczenia odpowiadać będą, na podstawie tych przepisów, także dyspozytorzy pojazdów z baz samochodowych przedsiębiorstw.

Na ogół nowe przepisy wzmagają, poprzez zaostrzenie sankcji, walkę z wykroczeniami popełnianymi przez ludzi o pasożytniczym trybie życia, działających pod wpływem alkoholu, lub z chuligańskich pobudek.

Nasuwają się jednak pewne zastrzeżenia do redakcji niektórych postanowień. Dlaczego np. obejmuje się sankcją rzucanie kamieniami tylko w pojazdy mechaniczne, będące w ruchu? Przecież te same szkody wyrządzają kamienie rzucane na pociągi i samochody podczas postoju. Następnie zakaz prowadzenia pojazdów mechanicznych pod wpływem alkoholu rozróżnia stan nietrzeźwości i stan wskazujący na użycie alkoholu. Co ma oznaczać ten drugi stan? Zbyt dowolny może też okazać się w interpretacji przepis mający zapobiegać nierządowi. Zgodnie z obecnym sformułowaniem karalne będą jedynie propozycje czynione w sposób natarczywy, naruszający porządek publiczny. Czy ma to oznaczać, że propozycje dyskretne będą dozwolone? Jakie przy tym propozycje będą uchodzić za niewyzywające?

Tego rodzaju zastrzeżenia można mieć do redakcji pierwszego artykułu o wykroczeniach przeciwko porządkowi publicznemu, w którym ustanawia się odpowiedzialność za okazywanie w miejscu publicznym w sposób demonstracyjny lekceważenia dla instytucji państwowej lub organizacji społecznej.

Józef OGRODNIK

Mały procent - wielka gromada DRUGOROCZNI

ZBLIŻA się koniec roku szkolnego. Ponad 5,5 miliona dzieci ze szkół podstawowych uroczyście odbierze promocje. Nie dla każdego ucznia będą to chwile radosne. Chodzi o tych, którzy pozostaną w tej samej klasie na drugi rok.

Bilans zeszłego roku szkolnego 1968/69 zamknął się liczbą **325 tys. uczniów drugorocznych.** Kończący się rok przyniesie zapewne niewielkie tylko odchylenia od tej niewesołej normy, stanowiącej 6 proc., ogólnej liczby dzieci w szkołach podstawowych. Gdybyśmy chcieli uczyć wszystkich repetentów w odrębnych szkołach, to potrzebowaliśmy na ten cel prawie 800 budynków! **Zważywszy, że roczny koszt pobytu ucznia w szkole podstawowej wynosi ponad 1000 zł, daje to straty finansowe sięgające blisko 400 mln zł.**

Doceniając wagę strat materialnych należy dostrzegać jednocześnie koszty natury pedagogicznej, związane z rokrocznym wytrącaniem się z normalnego toru pracy szkolnej tak wielkiej gromady uczniów. Jakie są przyczyny tego zjawiska?

PRÓG V KLASY

POZYTYWNE wyniki pracy ucznia zależą od wielu czynników. Jeżeli wrócimy jeszcze raz do danych statystycznych, to zauważymy, że największy odsetek drugorocznych występuje w klasach V i VI i wynosi ok. 72,5 tys. uczniów w klasie V oraz 63,2 tys. w klasie VI (odpowiednio 9,4 proc., i 8,3 proc.). W związku z przejściem od nauczania początkowego do systematycznego klasa V staje się trudnym do przebrnięcia progiem. Dziecko spod opieki wychowawcy klasowego przechodzi wówczas pod opiekę wielu nauczycieli specjalistów. Dochodzą nowe przedmioty, jak rosyjski czy historia, zwiększają się wymagania — często bez stopniowania ich — mimo że uczeń jest starszy tylko o dwa wakacyjne miesiące.

To gwałtowne spiętrzenie trudności staje się niekiedy przeszkodą nie do przebycia dla nie przygotowanego do jej pokonania dziecka — choć nie jest jedyną przyczyną zmian na gorsze w postępach niektórych uczniów.

BIAŁE PLAMY

DRUGOROCZNOŚĆ jest zazwyczaj finałem konfliktu między postępami dziecka a szkołą. W trakcie normalnej pracy szkolnej, w której pozornie wszyscy uczniowie biorą jednakowy udział kryją się zalążki późniejszych niepowodzień. Myślę przede wszystkim o niezauważonych w porę lukach w opanowaniu określonych partii materiału. Występują one niestety u dość dużego odsetka uczniów i w chwili, gdy przyjmują jaskrawą postać, nauczyciel musi je skwitować okresowymi ocenami niedostatecznymi. **O ile jednak oceny można poprawić dobrymi odpowiedziami w następnym okresie, to kryjące się za nimi braki rzadko dają się uzupełnić i wyrównać.** Powoduje to stopniowe narastanie „białych plam" w wiedzy dziecka, co w konsekwencji przy rocznym podsumowaniu jego pracy musi doprowadzić do katastrofy.

W DOMOWYCH PIELESZACH

WARUNKI domowe to także jeden z czynników, który niejednokrotnie staje się przyczyną niepowodzeń szkolnych. Nie tyle jednak sytuacja materialna rodziny wywiera decydujący wpływ na postępy ucznia, co wewnętrzny ład i kultura domu. Rodzice muszą zapewnić dziecku odpowiednie warunki nauki i rozrywki, trzeba też dać pewną swobodę ruchu w zakresie jego prywatnych spraw. Nie można dopuszczać, aby dziecko odrabiało lekcje przy wspólnym stole, na którym inni wykonują równocześnie czynności domowe, lub żeby odrabiało je późnym wieczorem.

Nie można jednak sądzić, że już zapewnienie dziecku kącika do odrabiania zadań domowych zlikwiduje trudności w nauce. Są przecież rodziny, w których dziecko ma do swojej dyspozycji osobny pokój, a mimo to jego postępy w szkole są wręcz złe. Może to być wynikiem nieodpowiedniej atmosfery domowej czy nieporozumień między rodzicami.

Nie wolno zapomnieć, że dobre stopnie nie zawsze zależą wyłącznie od ucznia. **Bywają dzieci mniej zdolne, które nie nadążają za programem szkolnym i tym trzeba dać pomoc, bądź zwrócić się o nią do szkoły.** Należy przy tym pamiętać, że pomoc to nie odrabianie za dziecko zadanych mu lekcji, gdyż w ten sposób pogłębimy jedynie jego braki.

TO NIE KARA!

POZOSTAWIENIE ucznia w tej samej klasie na drugi rok nie może być traktowane jako kara ze strony szkoły. To raczej poważne ostrzeżenie dla wszystkich zainteresowanych stron wymagające wszechstronnych i w porę zastosowanych środków zaradczych. W przeciwnym razie kłopot naszej pociechy jak bumerang powróci do nas za rok.

Janusz ZIARKO

Zielony makaron

Skawina to przede wszystkim potentat makaronowy: produkuje ponad 20 gatunków! Stamtąd też trafia do naszych sklepów preparowany ryż w różnych smakach oraz pieczywo cukiernicze. **Z zakładów skawińskich handel spodziewa się wkrótce szeregu nowości, jak makaron zielony z dodatkiem szpinaku.**

Można korzystać z kolonijnych pociągów

Od wczoraj kursują na różnych trasach pociągi kolonijne. Ponieważ w niektórych z nich są wolne miejsca, będą one udostępniane ogółowi podróżnych, przy czym obowiązują w nich bilety 2 klasy (pierwszej nie posiadają) pociągów osobowych. A oto wykaz tych pociągów (w nawiasach odjazd ze stacji początkowej):

17 bm: Gdynia — Mysłowice przez Kościerzynę (9.03); 18 bm.: Wejherowo — Kielce przez Malbork, Warszawę (7.37); 19 bm.: Lębork — Bielsko Biała przez Gdynię, Tczew, Bydgoszcz (12.23), Malbork — Bielsko Biała przez Toruń, Kutno (9.03); 20 bm.: Gdynia — Gliwice przez Kościerzynę (9.02); 22 bm.: Gdynia — Katowice przez Kościerzynę (8.02); 24 bm.: Gdynia — Poznań przez Kościerzynę (15.00), Gdańsk Gł. — Gliwice przez Malbork, Toruń (9.02), Gdańsk Gł. — Warszawa Wsch. przez Malbork, Działdowo (8.33); 25 bm.: Gdynia — Skarżysko Kamienna przez Malbork, Warszawę (6.31), Gdańsk Gł. — Rybnik przez Tczew, Bydgoszcz (10.15), 26 bm.: Kościerzyna — Łódź Kal. przez Bydgoszcz, Włocławek (7.00); 28 bm.: Lębork — Łódź Kal. przez Gdynię, Kościerzynę (7.00), Gdynia — Warszawa Wsch. przez Malbork, Działdowo (8.38); 1 lipca: Łeba — Łódź Kal. przez Gdynię, Kościerzynę (7.00); 4 lipca: Gdynia — Kraków przez Tczew, Bydgoszcz (5.50).

Szczegółowych informacji o biegu tych pociągów oraz o zatrzymywaniu się ich na stacjach pośrednich udzielają punkty informacji kolejowej na stacjach Gdynia Gł. Os., Sopot, Gdańsk Gł., Tczew i Malbork. (st)

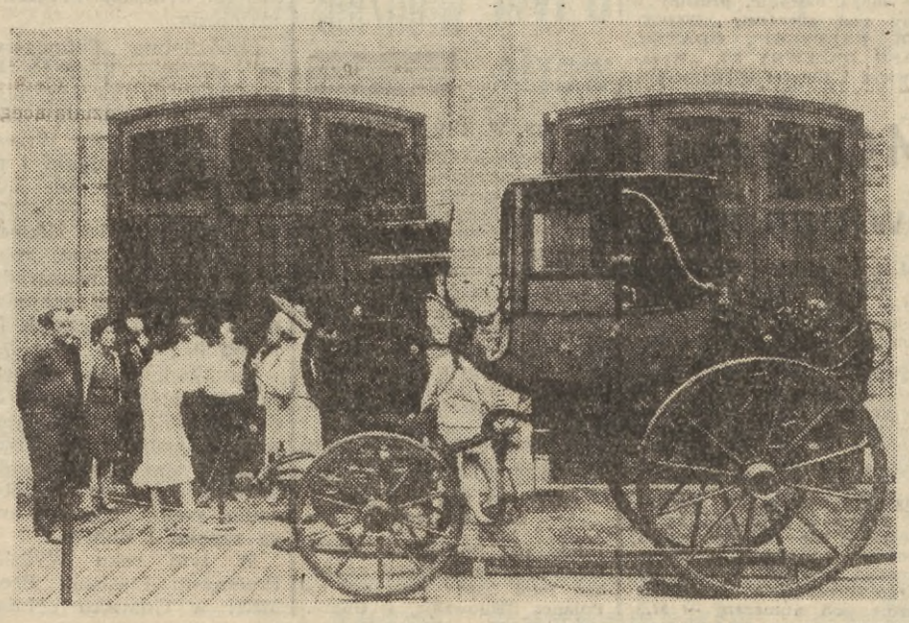

W pogodne dni, a zwłaszcza w niedziele, zamek - muzeum w Łańcucie (woj. rzeszowskie) przeżywa istną inwazję turystów. Ponad 5 tys. osób odwiedza wtedy zamek, powozownię oraz ogród zimowy, a godziny zwiedzania przedłużono do 18.
Na zdjęciu: jedna z wycieczek ogląda historyczne karety w powozowni. Na pierwszym planie tzw. berlinka.
CAF — Łokaj

Ludzie sztuki i kultury z wizytą na Dolnym Powiślu

Wojewódzki Dom Kultury, Gdańskie Towarzystwo Przyjaciół Sztuki oraz prezydia powiatowych rad narodowych w Malborku, Sztumie i Kwidzynie zorganizowały 15 bm. — z okazji 25-lecia powrotu Ziem Zachodnich i Północnych do Macierzy, 50-lecia Plebiscytu na Powiślu i Dni Kultury Dolnego Powiśla — wielką imprezę pod hasłem: „Ludzie sztuki i kultury z wizytą na Dolnym Powiślu".

Ponad 100 uczestników tej imprezy udało się do Malborka gdzie zwiedziło pomieszczenia produkcyjne Okręgowej Spółdzielni Mleczarskiej, wysłuchało objaśnień prezesa OSM Wiesława **Kargera**, a następnie zapoznało się z dorobkiem powiatu podczas spotkania z przewodniczącym Prezydium PRN w Malborku — Czesławem **Gutowskim.**

Z kolei trasa wiodła do Białej Góry. Uczestnicy rajdu zwiedzili śluzę, zbudowaną przy styku 3 rzek: Leniwki, Nogatu i Wisły, zabytkowy wiatrak i szczątki dawnego pomnika oraz zbocze Wysoczyzny porośnięte roślinnością stepową i uznane za rezerwat przyrody. Następnie udano się do Sztumu (zwiedzono tutaj wystawę regionalną w dawnym zameczku) oraz do przodującego gospodarstwa Państwowego Ośrodka Hodowli Zarodowej w Waplewie. Tu też odbyło się spotkanie z dyrektorem POHZ Jerzym Wawrzyniakiem, który zapoznał uczestników rajdu z pracą i wynikami ekonomicznymi gospodarstwa.

Następnym etapem był Kwidzyn. W klubie „Pomezania" spotkano się z gospodarzami i działaczami społeczno-gospodarczymi powiatów: malborskiego, sztumskiego i kwidzyńskiego.

Po dyskusji, poświęconej aktualnym sprawom tych powiatów, uczestnicy rajdu zwiedzili Muzeum Regionalne w Kwidzynie, oprowadzani przez kustosza Alfonsa Lemańskiego.

Ot.

Podczas spotkania z gospodarzami powiatów malborskiego, sztumskiego i kwidzyńskiego — przemawia I sekretarz KP PZPR w Malborku Kazimierz Nowakowski.
Fot. H. O.

WITOLD POPRZĘCKI 38)

Pięć przed dwunastą

— Ja widziałam, jak cię wrzucili do rzeki!

— Nie, to ja posłałem do rzeki jednego z nich i jeszcze się tam grzebie w błocie...

— W którą stronę oni uciekli? — przerwał mi policjant.

— W żadną. Leżą jeden obok drugiego, czterej na brzegu, a piąty w Szprewie.

— Niemożliwe? Pan... strzelał?

— Z czego? Przecież nie mam broni.

— No, to jak pan sobie dał radę?

— Mam panu pokazać? Nie czas i nie miejsce na to...

W tym momencie nadbiegł trzeci policjant, ale ja objaśniłem.

— Tam jest potrzebne przede wszystkim pogotowie...

— Zechciałby pan zajść z nami? — zapytał grzecznie jeden z policjantów.

— Pod jednym warunkiem, a mianowicie: nie będziecie panowie oświetlali mnie, bo wcale mi nie zależy na tym, żeby te draby kiedyś zasadziły się na mnie, jak się wygoją. Mojej twarzy oni nie widzieli.

— Dobrze. Kolego, wezwijcie pogotowie — zadecydował starszy z policjantów. — Niech się zatrzyma tu, a ludzie z noszami niech zejdą w dół.

— Truda — rzekłem — zaczekaj na mnie w tej kawiarni przy przystanku Friedrichshain...

— Ale wracaj szybko! Taka byłam niespokojna...

— Dobrze, dobrze! O mnie możesz być spokojna, a o tych bandytów możesz się też nie martwić!

Idąc w dół z policjantami zdałem im szczegółową relację z przebiegu zajścia, której słuchali z wyraźnym niedowierzaniem, ale gdyśmy dochodzili do miejsca napadu, dwa cienie rzuciły się do ucieczki.

Ale cóż to była za ucieczka!

— Stać! Ręce do góry! — krzyknął policjant i strzelił w powietrze.

Cienie stanęły, a na wezwanie grzecznie wróciły kuśtykając, z mordami wykrzywionymi z bólu... Dwu leżących jęczało słabo. Na ulicy dała się słyszeć syrena pogotowia, po kilku minutach zeszli ludzie z noszami, podjęli dwóch ciężej pobitych, dwóch kulejących policjant szturgnął pistoletem:

— Dalej! I nie próbujcie uciekać! Gdzie piąty?

Silne światła latarek policyjnych zlustrowały koryto Szprewy, ale wykryły tylko mokre ślady na drugim brzegu...

— Uciekł! Udało mu się — rzekł jeden z policjantów. — Wy gorzej wpadliście.

Na ulicy znalazła się już karetka policyjna, do której zabrano dwóch kuśtykających, policjant spisał dane z mego paszportu i obdarzył mnie na pożegnanie komplementem:

— Szkoda, że pan nie pracuje na policji! Wielka szkoda!

Truda była już w kawiarni. Wprawdzie zdążyła się uspokoić, ale była jeszcze blada:

— Kato... ja naprawdę widziałam, że ciebie wrzucili do Szprewy, to... to niemożliwe, żebym ja się tak omyliła!

— Przecież bym nie wysechł, nawet gdybym się wydostał! — roześmiałem się. — A tych czterech to kto załatwił? Krasnoludki?

— Kato... z tobą naprawdę można... na koniec świata. Przecież to nie trwało więcej jak minutę!

— Gdybym dał im minutę czasu, to mnie odwiozłoby pogotowie, a tak to żaden z nich nie zdążył mnie uderzyć. Zresztą gdybyś ty nie uciekła, nie narobiła alarmu, to powrzucałbym ich wszystkich do Szprewy na dodatek, byłby spokój. No, teraz chyba wierzysz, że gdyby ten policjant u mnie pozwolił sobie za dużo, sprałbym obu i wyrzucił za drzwi rozbrojonych?

— O! Tak! Ja nie przypuszczałam, że ty jesteś taki zabijaka!

— Ech! Do czternastego roku życia bili i mnie, nawet zdrowo bili. Ale przyszedł wreszcie kres, nauczyłem się i teraz daję sobie jakoś radę...

Spojrzałem na zegarek — była już dziewiąta. A że właśnie doszliśmy do postoju taksówek — zadecydowałem:

— Podwiozę cię, bo późno się robi.

W taksówce Truda przytuliła się do mnie i westchnęła:

— I to wszystko w jednym dniu!

Rzeczywiście, jak na jeden dzień wrażeń było dużo: sama tylko sprawa pani Mayling dostarczyła mi znacznie więcej emocji, niż Truda mogła przypuszczać. Przecież każde zetknięcie z mundurem niemieckim, które dla niej było chlebem powszednim, dla mnie mogło oznaczać aresztowanie, Moabit, a nawet kulę w łeb i... prosektorium. Pies z kulawą nogą nie upomniałby się o moje zwłoki.

(c. d. n.)

HALO TO 31-45-17 WCZASOWICZE I TURYŚCI sygnalizują

Okazuje się, że przebywający na Wybrzeżu wczasowicze i turyści zdołali już poczynić szereg istotnych spostrzeżeń. Często wynikających z konfrontacji z ich stałym miejscem zamieszkania.

● Dr J. RADOMYSKI, który przyjechał do TRÓJMIASTA na urlop z Wrocławia, dziwi się, że w autobusach miejskiej komunikacji, znajdujące się obok kierowcy miejsce siedzące (to przeznaczone dla pracowników WPK GG, o czym informuje wywieszka) jest z reguły nie wykorzystane.

Bardzo dobrze, że przedsiębiorstwo myśli o wygodzie swoich pracowników, którzy strudzeni wracają po pracy do domów i nikt nie powinien tego kwestionować. Nie znaczy to jednak, że miejsce to musi być zarezerwowane tak „na wszelki wypadek". Ani we Wrocławiu, ani w Warszawie nie jest to praktykowane...

● Mieszkaniec Białegostoku, p. JANKOWSKI, przebywający w SOPOCIE zatelefonował do redakcji po to, żeby pochwalić pracę baru „Alga", gdzie od kilku dni jada obiady. Smaczne dania, szybka i miła obsługa oraz stosunkowo duży wybór w jadłospisie zwrócily jego uwagę. Miło nam — w ślad za sygnałem Czytelnika — odnotować to — przypominając jednocześnie, że wszelkie pochwały zobowiązują. Tym bardziej, że sezon przed nami.

● Ale nie tylko pod adresem „Algi" otrzymaliśmy wczoraj pochwały. Pani B. GRYCZ, która bawiła w TRÓJMIEŚCIE z 34-osobową wycieczką z Instytutu Weterynaryjnego w Puławach, z uznaniem wyraża się o jadłodajni „Nadmorska" w Sopocie. Z tak sprawnym, szybkim podaniem zamówionych posiłków (smacznych i obfitych) dawno się nie spotkała. Potwierdza to także list, jaki przysłali do redakcji członkowie wycieczki „Borowiczki", którzy napisali: „...prosimy o więcej takich zakładów, a z pewnością do trójmiasta będzie ściągać wiele wycieczek i wczasowiczów..."

● Czytelnik, p. L. SAWICKI Z JASŁA spędzający urlop w JASTARNI, skarży się m. in. na tamtejszy urząd pocztowy. W soboty — pisze — placówka ta czynna jest tylko do godz. 13, co więc mają robić wczasowicze; ostatecznie przyjechali tu po to, żeby jak najwięcej skorzystać ze słońca i plaży, a nie stać w samo południe w kolejkach. Wprawdzie czytał, że w Jastarni miała powstać druga placówka pocztowa, ale gdzie jej ma szukać przybysz, skoro nigdzie nie ma o tym najmniejszej informacji...

Czytelnikom, którzy zgłosili powyższe uwagi bardzo dziękujemy, przypominając wszystkim turystom i wczasowiczom, że nasz telefon 31-45-17 czynny jest w godzinach od 16 do 12. Tych zaś, którzy nie mogą dzwonić, prosimy o listy pod adresem: „DZIENNIK BAŁTYCKI", GDAŃSK, TARG DRZEWNY 3/7, „Wczasowicze i turyści sygnalizują".

Od ręki

Gdzie się podziały ławki?!

Jestem staruszką — pisze p. F. Klott — chciało by się czasem posiedzeć na świeżym powietrzu, a wiele chodzić nie mogę. Al. Karola Marksa jest piękna, lecz np. na odcinku od ul. Kościuszki do Mickiewicza brak choćby jednej ławki. Tymczasem przy al. Grunwaldzkiej naprzeciw Parkowej jest ich ze 20. Siedzą na nich, a często... leżą młodzi ludzie. Czyżby nie dało się ze 4 ławki ustawić na naszej alei? Takich staruszków i staruszek jak ja jest tu więcej. I oni wszyscy proszą o interwencję w tej, chyba nie trudnej dla dzielnicy, sprawie.

Redakcja nasza gorąco popiera ten apel; tym goręcej, że na brak ławek i to w miejscach, w których stały do wiosny, uskarżają się nam czytelnicy telefonicznie z szeregu gdańskich dzielnic. Także z tych, gdzie ozdobny skwer, kwietne rabaty, kwitnąca w tej chwili spirea zaprasza do towarzystwa. Proszą o to ludzie chorzy, którym zbyt trudno, bez odpoczynku, przejść np. odcinek z centrum miasta do „Delikatesów". Już nie dla samej przyjemności, lecz potrzeby. Bardzo liczymy na szybką realizację tego, doprawdy skromnego, doraźnego „postulatu". *ir. p.*

Zgubiono-znaleziono

Ob. Alfred Albrecht (31-30-41) znalazł 2 kartony z cukierkami, które spadły z samochodu marki „Kros" nr PL 1275. Ob. Krystyna Sobolewska zam. Gdańsk, ul. Podwale Staromiejskie 62/68 Kl. D znalazła kapelusz męski. Do ob. Jankowskiej przybłąkał się pies owczarek niemiecki (telefon 43-07-91) w godz. od 8-15.

MO prosi świadków

Mężczyzna, który w dniu 8 III 1970 r. został pobity w barze „Kaszubski" przy ul. Kartuskiej w Gdańsku-Siedlcach proszony jest o zgłoszenie się u dyżurnego Komendy Miejskiej MO w Gdańsku przy ul. Świerczewskiego 27.

Mężczyzna, któremu w lutym 1970 r. w barze „Kaszubski" w Gdańsku-Siedlcach przy ul. Kartuskiej skradziono zegarek marki „Bałtyk" oraz jego kolega, z którym był razem — proszeni są o zgłoszenie się u dyżurnego Komendy Miejskiej MO w Gdańsku przy ul. Świerczewskiego 27 osobiście lub telefonicznie pod numerem — 97.

O usługach w sezonie

Gdy oderwie się obcas...

Co zrobić, gdy w jedynych, wyjściowych pantofelkach oderwie się pasek, czy obluzuje obcas, gdzie się udać z poplamioną sukienką, popsutym zegarkiem, z tranzystorem, który nagle przestał grać? W domowych pieleszach doskonale wiemy „co zrobić", na wczasach stajemy się bezradni. Dla urlopowiczów — te napozór drobne sprawy — stanowią poważny problem. W obcym mieście niełatwo się zorientować toteż wczasowicze i przejezdni turyści, zdani na przypadkowych informatorów, na próżno nieraz poszukują rzemieślnika, który podjąłby się naprawy „od ręki".

A jednak istnieją takie zakłady usługowe i u nas w trójmieście. Możemy się nawet pochwalić, że co roku w sezonie przybywa ich więcej. Na przykład w Gdańsku, spółdzielczość pracy prowadzi **szewskie usługi ekspresowe** w dwu punktach; w osiedlu przy ul. **Głębokiej** i w zakładzie przy al. **Grunwaldzkiej.** Podobną inicjatywę podjęła spółdzielczość inwalidzka, zgłaszając chęć uruchomienia ekspresowych napraw obuwia w warsztatach w Gdańsku przy Podwalu Staromiejskim, przy ul. Św. Ducha i we Wrzeszczu przy ul. Małachowskiego.

W trosce o przyjezdnych gości, Wydział Przemysłu i Usług Prez. MRN w Gdańsku w uzgodnieniu z wojewódzką komisją terenowo-branżową **zobowiązał zakłady usług motoryzacyjnych do przedłużenia czasu otwarcia zakładu i do wprowadzenia dyżurów w niedziele i święta.**

I tak na przykład w Oliwie, TOS czynny jest obecnie codziennie od godz. 7 do 22, a „Motozbyt" od 6.15 do 22.15. Oba wymienione zakłady na przemian pełnią dyżury w niedziele. Stacje benzynowe również objęte są „przymusowymi" dyżurami świątecznymi, ponadto wszystkie placówki CPN powinny posiadać wywieszki informujące o tym kto kiedy dyżuruje oraz adresy najbliższych warsztatów napraw pojazdów mechanicznych.

Przez całą dobę czynne są: stacja CPN przy ul. Elbląskiej i we Wrzeszczu przy al. Grunwaldzkiej róg Jesionowej. Prawdopodobnie 1 lipca — taką obietnicę złożył ODIM — przekazana zostanie do użytku nowa stacja benzynowa w Gdańsku przy ul. 3 Maja.

Zmotoryzowani goście w tym roku będą mieli mniej powodów do narzekań. Bo nie tylko, że jeszcze bardziej usprawniono usługi motoryzacyjne ustalając cały harmonogram godzin pracy i dyżurów świątecznych, ale też uruchomiono sporo nowych warsztatów naprawczych, lokalizując je w dzielnicach posiadających zbyt małą liczbę zakładów tej branży, bądź w ogóle ich nie mających (np. Rudniki).

Pogotowie usługowe objęło i inne branże. **Spółdzielnia Fryzjerów** wprowadziła **niedzielne dyżury (od godz. 7 do 11)** w zakładzie na Dworcu PKP, przy ul. Długiej, przy ul. Elbląskiej, na Przymorzu (Czerwony Dwór), przy al. Grunwaldzkiej 74 (obok restauracji „Pod Kominkiem"). W innych rejonach, usługi fryzjerskie w święta świadczy prywatne rzemiosło.

Spółdzielnia **„Fotoplastyka"** zaprasza klientów w niedzielę do swoich placówek w Gdańsku przy Długim Targu, we Wrzeszczu przy ul. Sobótki i na Przymorzu przy ul. Lumumby. Dyżury świąteczne pełnią również zakłady prywatne. W tym roku **„Fotoplastyka" wprowadziła nową usługę: zakładanie i przewijanie rolek filmowych.**

Na świąteczne **awarie radioaparatów** znalazł radę ZURiT, uruchamiając przy ul. Sobótki we Wrzeszczu, specjalny punkt przyjęć i informacji. Zlecenia ponoć wykonywane są szybko i dobrze.

W tym roku Wydział Przemysłu i Usług Prez. MRN w Gdańsku położył duży nacisk na **skrócenie w sezonie okresu wykonywania podstawowych usług dla ludności.** Szczególnie chodzi o placówki położone w pobliżu plaż czy ośrodków wczasowych jak np. zespół zakładów usługowych w Brzeźnie. W tych też punktach wprowadzono tzw. **usługi ekstra (przyspieszone).** Ponadto Wydział Przemysłu i Usług zobowiązał zakłady naprawcze, pralnicze i inne, tak uspołecznione jak i należące do rzemiosła indywidualnego, do załatwiania w pierwszej kolejności turystów i wczasowiczów.

Jar

Liczymy na pomoc MO i ORMO

Piękny park oliwski, chluba trójmiasta otrzymuje coraz efektowniejszą oprawę. W ostatnich latach wyasfaltowano aleje parkowe, wyremontowano szereg urządzeń, przygotowuje się instalację oświetleniową, co z kolei umożliwi tutejszym mieszkańcom i turystom odwiedzanie ogrodu w późnych godzinach wieczornych.

Tym bardziej więc denerwuje i oburza fakt stałych dewastacji urządzeń parkowych, dokonywanych przez bandy wyrostków i chuliganów z wyjątkową „precyzją". Pracownicy Miejskiego Przedsiębiorstwa Robót Ogrodniczych prawie każdego ranka zastają jakiś dowód bytności wandali. To ławki wrzucone do stawu, to połamane schrony przeciwdeszczowe, to oskalpowane scyzorykami drzewo, to pozabijane ptaki.

Taka sytuacja jest teraz, a co będzie się działo po przedłużeniu godzin otwarcia bram parkowych? Naprawdę strach pomyśleć, zwłaszcza, iż dobrze wiemy, że oświetlenie alejek parkowych nie będzie specjalną przeszkodą dla pomysłowych chuliganów.

Jedynym ratunkiem dla oliwskiego ogrodu mogą być częstsze patrole MO i ORMO. Liczymy na pomoc z ich strony, gdyż tylko świadomość, że można „podpaść" milicji odstraszy chuliganów od penetracji parku i urządzania sobie w nim melin.

Jar

Po pracowitym roku MDK w Gdańsku i Gdyni

Na wystawie prac MDK w Gdańsku przy ul. Aksamitnej prezentują swój dorobek najaktywniej działające sekcje: **modelarska** (lotnicza, okrętowa i najmłodsza samochodowa), **pracownia sztuk użytkowych i rękodzielnictwa** oraz pracownia **mechaniczno-metalowa.**

Eksponaty są bardzo interesujące; prace plastyczne zachwycają pomysłowością i wdziękiem (maskotki, malowane talerze, obrazy na styropianie i inne), podobnie — dziełka metaloplastyków. Misternie wykonane naszyjniki, broszki, pierścionki, a nawet stylizowane staromiejskie latarnie chcielibyśmy widzieć w sklepach. Młodzi modelarze prezentują owoce swej całorocznej pracy równie okazale. Najwytrwalsi i najzdolniejsi spośród nich przechodzą z czasem do pracowni szkutniczej. Tutaj budują sprzęt wykorzystywany potem przez żeglarzy z MDK.

Zajęcia w sekcjach prowadzone są przez szesnastu etatowych instruktorów, ale faktycznych opiekunów jest więcej. Są to dawni wychowankowie, entuzjaści pracy społecznej, którzy poświęcają swój wolny czas na zajęcia z młodzieżą. Pracy tej jest bardzo wiele ze względu na to, że Dom prowadzony od lutego br. przez dr T. Piskorzyńskiego, jest jedyną placówką tego typu w Gdańsku. W ciągu roku przewija się tu ponad 800 osób. Przychodzą na zajęcia raz w tygodniu i cztery godziny lekcyjne wypełnia im praca w grupach.

Budynek, niestety, jest nieprzystosowany do obsłużenia tak dużej liczby młodzieży. Poza zajęciami organizowanymi przez MDK odbywają się tu również lekcje uczniów pobliskiej szkoły. Stwarza to problemy nie tylko organizacyjne, ale także czysto porządkowe. Dzieci szkolne często niszczą pracę kolegów, pozostawiają po sobie zdewastowane urządzenia i sprzęty.

Ciasnota pomieszczeń daje się we znaki pracowni szkutniczej. Obecnie młodzi konstruktorzy budują pierwszą motorówkę. Cóż, kiedy jest tak duża, że nie będzie jej można wyprowadzić z sali — drzwi są za wąskie. Istnieje już wprawdzie dokumentacja i zapewniono wykonawcę poszerzenia wejścia, lecz opory stawia Wydział Architektury.

Grupa gimnastyki artystycznej dziewcząt pracuje poza budynkiem, w trzech zaprzyjaźnionych szkołach nr 67, 72 i 9. Wybór padł na szkoły peryferyjne, aby ogarnąć działalnością te dzieci, którym trudno jest przyjeżdżać do centrum. Tam również działa aktywnie szkółka żeglarska. Zrzesza w tej chwili około 200 osób. Tradycyjnie, w tym roku także, wychowankowie tej szkółki wyjeżdżają na obozy żeglarskie. Dysponują dziewięcioma własnymi łodziami (w tym jedną motorówką), a na rejsy pełnomorskie po Bałtyku wypożyczają duże jednostki LOK.

Poza Gdańsk wybierają się latem członkowie sekcji turystyczno - krajoznawczej. Jak zwykle z namiotami i kajakami wyruszają na jeziora Szwajcarii Kaszubskiej.

Reszta dzieci spędza lato we własnym zakresie. Dom na czas wakacji stoi pusty i czeka na gości, którzy znów zjawią się we wrześniu.

J. G.

* * *

Ubiegłej soboty rok szkolny żegnali nie tylko 8-klasiści ale i uczestnicy Młodzieżowego Domu Kultury im. J.Krasickiego w Gdyni. Zakończenie miało tam, jak zwykle, bardzo uroczystą oprawę. Przybyli goście, przedstawiciele władz oświatowych i rodzice, mieli okazję obejrzeć plon rocznej pracy swoich dzieci. A było co oglądać. **Trzydzieści pracowni i sekcji zaprezentowało swój dorobek roku 1969/1970.** Na otwartej wystawie prac uczestników MDK wzbudzały podziw modele i łodzie żaglowe wykonane w **pracowni szkutniczej.** Wśród prac **sekcji fotograficznej** można było obejrzeć fotogramy z trójmiasta, jakich nie powstydziłby się zawodowy fotoreporter. Również godne uwagi były **rysunki** wykonane w **pracowni plastycznej.** Część dorobku została pokazana na samej uroczystości, w której wzięli udział uczestnicy MDK od lat 5 do 18. Szczególnie podobały się **tańce góralskie** oraz pokaz **gimnastyki artystycznej** w wykonaniu najmłodszych uczestników sekcji. Pokaz mody urządzony przez **pracownię kroju i szycia** dowiódł, że w MDK zdobywa się też konkretną wiedzę praktyczną z kręgu spraw codziennych. Uroczystość zakończyła projekcja filmu zrealizowanego przez **sekcję filmową** — „Dzień pracy w MDK". I tak zakończył się jeszcze jeden pracowity rok tej młodzieżowej placówki. A nam oglądającym jej dorobek nasunął refleksję: jak bardzo pożyteczna jest jej działalność. Dzieci znajdują tam opiekę, łącząc pracę z zabawą, pod okiem doświadczonych instruktorów zdobywają umiejętności w wybranych dziedzinach. Za to należy się szczególne podziękowanie całemu personelowi MDK, co niniejszym czynimy, życząc im przyjemnego, w pełni zasłużonego odpoczynku w czasie nadchodzących wakacji.

M. S.

O tym warto wiedzieć

DZIS W TRÓJMIEŚCIE

W klubie „Akwen" przy Wałach Piastowskich w Gdańsku o g. 18 spotkanie autorskie z K. Radowiczem.

W sali teatralnej MDK w Nowym Porcie o g. 19 wieczorek taneczny.

Koło ZBoWiD Gdańsk-Portowa przypomina swym członkom, że o godz. 17 (w drugim terminie o godz. 17.30) odbędzie się zebranie sprawozdawczo-wyborcze połączone z wręczeniem odznaczeń wojskowych.

W GTPS o g. 18 — koncert teatrzyku „Bemol".

GDYŃSKI LETNI BASEN JUŻ CZYNNY

Jak nas informuje MZKS Gdynia, otwarty został na sezon letni basen pływacki na Polance Redłowskiej w Gdyni.

Teatry

GDAŃSK, Opera, „Kopciuszek" g. 19. Teatr Wielki, „Rewizor" g. 19. **SOPOT**, Kameralny, „Czekając na Godota", g. 19. **GDYNIA**, Teatr Muzyczny, „Opiekun mojej żony", godz. 19.15.

Kina

GDAŃSK „Leningrad", — „Winnetou wśród sępów", jug., od 14 l., g. 10, 12.30, 15.30, 17.45, 20. **„Kameralne"**, „Szaleniec z IV-go laboratorium", fr., od 16 l., g. 15.30, 17.45, 20. **„Kosmos"**, „Nie smuć się", radz., od 14 l., g. 16, 18, 20. **„Drukarz"**, „Damski gang", ang., od 16 l., g. 17, 19. **„Piast"**, „Szarża lekkiej brygady", ang., od 16 l., g. 16, 19.30. **„Motława"**, „Napad stulecia", ang., od 16 l., g. 15.30, 18, 20.15. **„Gedania"**, „Wyprawa siedmiu złodziei", USA, od 14 l., g. 16; „Kochać", szwedz. od 18 l., g. 18, 20. **„Wrzos"**, „Dwaj z Teksasu", USA, od 11 l., g. 10, 12.15; „Morderstwo w poniedziałek", NRD, od 16 l., g. 16, 18, 20. **„Żak"**, „Stworzenia", fr., od 16 l., g. 16, 18, 20.

WRZESZCZ „Znicz", „Gwiazdy Egeru", I i I cz., węg., od 14 l., g. 16, 19. **„Bajka"**, „Bitwa o Anglię", ang., od 14 l., g. 10, 12.30, 15, 17.30, 20. **„Tramwajarz"**, „Ci wspaniali mężczyźni w swych latających maszynach", ang., od 11 l., g. 15.30; „Tajemniczy mnich", radz., od 14 l., g. 18, 20. **„Zawisza"**, „Milion lat przed naszą erą", ang., od 14 l., g. 17, 19.15.

NOWY PORT „1 Maja" — „Topkapi", USA, od 16 l., g. 16, 18.10, 20.20.

OLIWA „Delfin", „Nie ma gwiazd w dżungli", peruw., od 16 l., g. 15.45, 18, 20.15.

SOPOT „Polonia", „Pojedynek w słońcu", USA, od 16 l., g. 10, 12.30, 15, 17.30, 20. **„Letnie"**, „Miłosne przygody Moll Flanders", ang., g. 22.

GDYNIA „Warszawa", — „Łowcy skalpów", USA, od 16 l., g. 10, 12.30, 15, 17.30, 20. **„Atlantic"**, „Wkrótce nadejdzie wiosna", radz., od 14 l., g. 16, 18, 20. **„Goplana"**, „Miecz dla króla", USA, od 7 l., g. 9.30, 11.45, 13; „Most", jug., od 14 l., g. 15, 17.30, 20. **ORŁOWO „Neptun"**, „Słuchajcie bicia dzwonów", jug., od 14 l., g. 16, 18, 20. **OBŁUŻE „Marynarz"**, „Chłopcy z Placu Broni", węg., od 11 l., g. 17, 19.15. **Grabówek „Fala"**, „Jak rozpętałem II wojnę światową", I cz., pol. od 14 l., g. 16, 18, 20. **CHYLONIA „Promień"**, „Paragon gola", pol., od 11 l., g. 16; „Dwie mamy, dwóch ojców", jug., od 18 l., g. 18, 20. **MAŁY KACK „Jagienka"**, „Tomcio Paluch", USA, od 7 l., g. 17; „Brat dr Homera", jug., od 16 l., g. 19. **OKSYWIE „Mewa"**, „Rozśpiewane wakacje", NRD, od 14 l., g. 19. **WITOMINO „Iskra"**, „Miłość i jazz", szwedz., od 11 l., g. 18. **RUMIA „Aurora"**, „Siedzący po prawicy", wł., od 18 l., g. 18, 20.

Apteki

GDAŃSK — apt. nr 62, ul. Kartuska 114; WRZESZCZ — apteka nr 18, plac Wybickiego 18; OLIWA — apt. nr 17, ul. Kaprów 4; SOPOT — apt. nr 15, ul. Boh. Monte Cassino 21; GDYNIA — apt. nr 11, skwer Kościuszki 22.

STALE DYŻURY PEŁNIĄ — GDAŃSK — apteka nr 88, aleja Zwycięstwa 49; STOGI — apteka nr 60, ul. Hela 12; ORUNIA — apt. nr 21, ul. Jedności Robotniczej 111; ORŁOWO — apt. nr 20, ul. Boh. Stalingradu 66.

Ostry dyżur pełnią: I Klinika Chirurgiczna z II Klinika Chorób Wewnętrznych AMG.

Wojewódzka Poradnia Chorób Wenerycznych w Gdańsku, ul. Długa 84/85 czynna całą dobę.

Radio

LOKALNE:

12.30 Ze szczecińskich koncertów, 13.20 Zespoły estradowe Wojska Polskiego, 16.15 Dlaczego? 16.30 Gdański Koncert Życzeń, 16.45 Spotkanie z kapitanem — gaw. M. Walickiej, 17.00 Przegląd Aktualności Wybrzeża, 17.15 Nowe bodźce — kom. W. Kasprowicza.

OGÓLNOPOLSKIE:

8.50 Na organach kinowych z tow. sekcji rytm. gra Denny Lee, 9.00 Z muzyki scenicznej, 9.50 Pójdźcie, zobaczcie — muzyka ludowa narodów radzieckich, 10.10 Gra Zespół Klarn. T. Wesołowskiego, 10.25 Jarmark Cudów, 11.25 Koncert muzyki romantycznej, 14.05 Melodie znad mazurskich jezior, 14.25 Żartobliwe melodie, 15.00 Koncert muzyki operowej, 15.40 Pieśni i tańce świata — w opr. J. Kołaczkowskiego, 20.43 — Duński kwintet, 21.05 II audycja z cyklu: słynne organy europejskie, 21.30 Radiowe Studio Piosenki, 23.25 W kręgu tańca i piosenki.

PROGRAM III

17.30 „Porwanie z lotniska" — odc. 20 pow. Johna Creasseya, 17.40 Między Bobino a Olimpią, 18.00 Ekspresem przez świat, 18.05 Herbatka przy samowarze, 18.25 Przebój za przebojem, 19.30 W kręgu piosenki ludowej, 19.50 Proces Jadwigi W., 20.00 Reminiscencje muzyczne — Pięciopalcówki Strawińskiego, 21.10 Mój magnetofon z myszką, 21.30 Łowy i połowy, 22.00 Fakty dnia, 22.15 Trzy kwadranse jazzu, 23.05 Muzyka nocą — koncert rozrywkowy.

Telewizja

9.50 „Geminus" — film seryjny prod. włoskiej (odc. ostatni), 16.40 DTV, 16.50 Dla dzieci: Mulos Macourek — „Żyrafa czy tulipan", „Niczyj" — film prod. polskiej, 17.40 „PANORAMA" — MAGAZYN INFORMACYJNY (Z GDAŃSKA), 17.55 Reklama w piosence, 18.10 PKF, 18.30 „Merkury 70", 19.20 Dobranoc, 19.30 DTV, 20.05 Scena Monodram — Jacob van Velde pt. „Duża fala", 21.00 „Światowid" — magazyn spraw międzynarodowych, 21.30 „Geminus" — film seryjny produkcji włoskiej (odc. ostatni), 22.35 DTV.

PROGRAM OŚWIATOWY:

10.55 Dla szkół: Fizyka dla klas VII — Świat dźwięków, 14.25 i 22.55 POLITECHNIKA TV: FIZYKA — KURS PRZYGOTOWAWCZY — ROZWIĄZYWANIE ZADAŃ EGZAMINACYJNYCH, WYKŁADOWCA: doc. dr ANDRZEJ WRÓBLEWSKI (Z GDAŃSKA), 15.00 i 23.00 POLITECHNIKA TV: FIZYKA — KURS PRZYGOTOWAWCZY — ROZWIĄZYWANIE ZADAŃ EGZAMINACYJNYCH, WYKŁADOWCA: doc. dr ANDRZEJ WRÓBLEWSKI (Z GDAŃSKA).

Wypadki

Wczorajszy dzień należy zaliczyć do spokojniejszych w pracy „drogówki" MO. Liczba wypadków drogowych okazała się na szczęście nieznaczna i nie pociągnęły one za sobą ofiar w ludziach.

W Gdyni w Stoczni im. Komuny Paryskiej 57-letni Piotr B. brygadzista działu drzewnego chcąc usunąć przyczepę z magazynu wyprowadził ją na zewnątrz i tam widząc nadjeżdżający samochód próbował ustąpić miejsca. Podczas manewrowania przyczepą został przygnieciony do ściany urządzeniem zaczepowym i odniósł ogólne obrażenia ciała.

W Gdańsku natomiast 72-letni Stefan S. nie upewnił się czy jezdnia jest wolna i wszedł na nią wprost pod nadjeżdżający samochód „Syrena" GK 62-33. Przechodzień doznał ogólnych obrażeń ciała.

Pozostałe wypadki na terenie Gdańska i Gdyni zakończyły się jedynie uszkodzeniem pojazdów.

(J.)