# DZIENNIK BAŁTYCKI

Rok XXVI, nr 274 (8193) Środa 18 listopada 1970 r. Cena 50 gr


## Krajowy Zjazd Ligi Kobiet rozpoczął obrady

**WARSZAWA (PAP). Wczoraj rozpoczęły się w Warszawie 2-dniowe obrady V Krajowego Zjazdu Ligi Kobiet. Uczestniczy w nim około 400 delegatek reprezentujących blisko 400 tys. członkiń Ligi. Zjazd ocenia 4-letni dorobek Ligi w środowisku zamieszkania oraz wytyczy dalsze zadania organizacji na tym polu.**

**Na obrady zjazdu przybyli członkowie najwyższych władz: MARIAN SPYCHALSKI, IGNACY LOGA-SOWIŃSKI, ZYGMUNT MOSKWA, KAZIMIERZ BANACH, wicepremier JÓZEF KULESZA, sekretarz OK FJN — WITOLD JAROSIŃSKI, kierownik Wydziału Organizacyjnego KC PZPR — EDWARD BABIUCH, kierownicy szeregu resortów, organizacji społecznych i młodzieżowych, przedstawiciele WP.**

Zjazd powitał M. Spychalski. Udokumentowany wielokrotnie w naszych dziejach patriotyzm kobiet polskich — podkreślił mówca — ich pracowitość i ofiarność mogły bogato owocować w nowych, socjalistycznych warunkach ustrojowych. Ogromnie wzrosła rola kobiet w naszym życiu społecznym i gospodarczym, naukowym i kulturalnym. Zdobycie kwalifikacji i udział w pracy zawodowej — to dla milionów kobiet polskich sprawdzian ich osobistej wartości i wysokiej obecnie pozycji społecznej. Aktywna działalność setek tysięcy obywatelek w szeregach PZPR i stronnictw sojuszniczych, w radach narodowych i związkach zawodowych, w spółdzielczości i w samorządzie mieszkańców **mówi dowodnie o awansie społecznym kobiety polskiej, jako świadomego i pełnoprawnego współgospodarza Ludowej Ojczyzny.**

Realizacja nowej fazy rozwoju gospodarczego — kontynuował M. Spychalski — rozwoju intensywnego — jest warunkiem dotrzymania przez Polskę kroku w wielkim wyścigu narodów, a także warunkiem podnoszenia poziomu życia ludzi pracy. Musimy wszyscy coraz lepiej działać według wymagań rachunku ekonomicznego, doskonalić organizację pracy, spełniać należycie obowiązki — każdy na swoim posterunku. **Przykład osobisty i obywatelska postawa kobiety w miejscu pracy, w miejscu zamieszkania i w domu rodzinnym mają wielki wpływ na kształtowanie zdrowego klimatu społecznego.** Mówca stwierdził, że ważne przemiany w gospodarce narodowej, wprowadzane obecnie, wywołują w początkowej fazie również przejściowe spiętrzenie i trudności. Tym szybciej i skuteczniej usuniemy te niedomagania i braki, im bardziej obywatelska, aktywna postawa dominować będzie nad bezpłodnym narzekaniem czy oglądaniem się na innych.

W zakończeniu M. Spychalski stwierdził: reprezentujecie wielką armię kobiet — działaczek społecznych ożywionych wolą jak najlepszego służenia socjalistycznej Ojczyźnie. **Życzę wam z całego serca, aby dalsza praca Ligi Kobiet była najowocniejsza, przynosiła jak największe korzyści całemu narodowi.**

*Na zdjęciu: przemówienie na Zjeździe LK wygłasza Marian Spychalski.*
*CAF — Rosiak — telefoto*

Z kolei referat sprawozdawczo-programowy ustępującego ZG Ligi Kobiet wygłosiła **Maria Milczarek,** przypominając na wstępie dorobek 25-lecia Ligi, udział tej organizacji w aktywizacji społecznej kobiet. Stwierdziła ona: nie mogą być dla nas obojętne zagadnienia jakości i wydajności pracy ok. 4 mln kobiet czynnych zawodowo.

M. Milczarek zapowiedziała, że Liga nadal będzie rozwijać nowe działy poradnictwa, zwiększać sieć swoich poradni prawno-społecznych i wychowawczych. W zakończeniu mówczyni zaznaczyła: **nadal nasza organizacja, świadoma swych obowiązków, z rosnącą aktywnością i zaangażowaniem podejmować będzie zadania stawiane przed całym narodem przez partię i władzę ludową w dalszym rozwijaniu i umacnianiu naszej Ludowej Ojczyzny.**

W imieniu kierownictwa CRZZ i ruchu związkowego głos zabrała sekretarz CRZZ — Irena Sroczyńska. Skoncentrowała się ona w swym wystąpieniu na zagadnieniach współpracy związków zawodowych z Ligą Kobiet na rzecz dalszego rozwijania aktywności społecznej i zawodowej kobiet.

**Irena Sroczyńska przekazała na ręce przewodniczącej ZG Ligi Kobiet — Marii Milczarek sztandar dla tej organizacji, ufundowany przez CRZZ.**

**W ożywionej dyskusji, która rozwinęła się następnie, rozpatrywano możliwości wzbogacenia działalności Ligi Kobiet oraz jej współpracy z innymi organizacjami, działającymi w miejscu zamieszkania. Przedmiotem tej współpracy — zdaniem dyskutantek — powinny być przede wszystkim problemy rodziny, wychowania młodego pokolenia pomocy kobiecie w godzeniu obowiązków zawodowych i rodzinnych. Wiele uwagi poświęcono potrzebie rozwijania inicjatyw społecznych na terenie osiedli, w środowisku sąsiedzkim. Dziś zjazd będzie kontynuował obrady.**

## Drugi dzień wizyty Mirko Tepavaca

WARSZAWA (PAP). 17 bm. był drugim dniem oficjalnej wizyty w naszym kraju sekretarza stanu d/s zagranicznych Socjalistycznej Federacyjnej Republiki Jugosławii — Mirko Tepavaca.

W godzinach rannych Mirko Tepavac wraz z towarzyszącymi mu osobami zwiedzał Warszawę. Z historią miasta, jego powojenną odbudową oraz planami rozwoju zapoznał gościa naczelny architekt stolicy — inż. Czesław Kotela.

Z pałacyku Myślewickiego w Łazienkach — który jest rezydencją M. Tepavaca w czasie jego pobytu w Polsce — jugosłowiański sekretarz stanu udał się na rynek Starego Miasta. W Muzeum Historycznym m. st. Warszawy M. Tepavac obejrzał dokumentalny film obrazujący wojenne zniszczenia i lata odbudowy naszej stolicy.

Podczas przejazdu ulicami miasta, jugosłowiański gość obejrzał m. in. pomnik Bohaterów Warszawy, mauzoleum na b. Pawiaku i pomnik Bohaterów Getta — monumenty, które przypominają o latach walki i męczeństwa ludu stolicy w latach hitlerowskiej okupacji.

Trasa zwiedzania wiodła dalej arteriami Warszawy wśród nowoczesnych dzielnic mieszkaniowych. Końcowym jej etapem było nowoczesne centrum stolicy — wschodnia ściana placu Defilad.

Tego dnia w gmachu MSZ kontynuowane były polsko - jugosłowiańskie rozmowy polityczne.

W godzinach popołudniowych prezes Rady Ministrów Józef Cyrankiewicz przyjął Mirko Tepavaca w gmachu URM w Warszawie.

Szefowi jugosłowiańskiej dyplomacji towarzyszyli: podsekretarz stanu d/s zagranicznych — Ante Drndic i ambasador Jugosławii w Polsce — Vlado Maleski.

W rozmowie wzięli udział: wiceminister spraw zagranicznych — Adam Willmann i ambasador PRL w Jugosławii — Tadeusz Findziński.

W godzinach wieczornych Mirko Tepavac wydał w pałacu PAN w Jabłonnie obiad na cześć ministra spraw zagranicznych PRL Stefana Jędrychowskiego.

## Wielki sukces radzieckiej nauki

## „Łunochód-1" wędruje po Księżycu

MOSKWA (PAP). Wczoraj o godzinie 6.47 czasu moskiewskiego automatyczna stacja „Łuna-17" wylądowała miękko na powierzchni Księżyca w rejonie Morza Deszczów. Na członie rakiety, który wylądował na Srebrnym Globie znajdował się księżycowy aparat samobieżny „Łunochód-1".

**Po raz pierwszy w historii kosmonautyki dostarczono na Księżyc automatyczny, samobieżny aparat księżycowy kierowany z Ziemi. Przystąpił on do badań naukowych.**

Aby zapewnić lądowanie stacji w planowanym rejonie powierzchni Księżyca 16 bm. dokonano manewru w przestrzeni wokółksiężycowej. Wskutek tego stacja przeszła na eliptyczną orbitę, której najmniejsza odległość od powierzchni Księżyca wynosiła 19 km.

Operacja zejścia z orbity sztucznego satelity oraz miękkie lądowanie na powierzchni Księżyca automatycznej stacji „Łuna-17" zostały przeprowadzone za pomocą przeznaczonego do tego celu członu.

Po wylądowaniu, sprawdzeniu funkcjonowania systemów pokładowych statku i po dokonaniu obserwacji powierzchni księżycowej — na rozkaz z Ziemi o godzinie 9 minut 28 czasu moskiewskiego ze stacji „Łuna-17" zjechał po specjalnym pomoście automatyczny aparat „Łunochód-1". Poruszanie się po Księżycu samobieżnego aparatu odbywa się dzięki ośmiokołowemu podwoziu. **Na „Łunochodzie-1" i członie lądującym znajdują się flagi i proporce z godłem państwowym Związku Radzieckiego i wizerunkiem Lenina.**

Zgodnie z porozumieniem radziecko-francuskim o współpracy w badaniu i

● Dokończenie na str. 2

## Min. S. Jędrychowski przyjął dr Hyvarinena

**WARSZAWA (PAP). Wczoraj minister spraw zagranicznych Stefan Jędrychowski przyjął przebywającego od 13 bm. w Polsce na zaproszenie MSZ, dyrektora departamentu politycznego MSZ Finlandii, ministra pełnomocnego dr Risto Hyvarinena i odbył z nim rozmowę.**

## Paul Frank poinformował rząd boński o rokowaniach warszawskich

**BONN (PAP). Sekretarz stanu w bońskim MSZ, Paul Frank poinformował we wtorek na naradzie w urzędzie kanclerskim członków rządu zachodnioniemieckiego o przebiegu i rezultatach rokowań zachodnioniemiecko - polskich, jakie toczyły się w ostatnich dniach w Warszawie. Jak stwierdzili po zakończeniu tego spotkania członkowie gabinetu, chodziło w tym wypadku jedynie o informacje i wyjaśnienia. Żadnych uchwał nie podjęto.**

## Nowa próba skaptowania deputowanego FDP

**BONN (PAP). Deputowany do Bundestagu z ramienia FDP, Richard Wurbs oświadczył we wtorek, że członek prawicowego ugrupowania „Akcja Narodowo-Liberalna", właściciel fabryki papieru, Anton Beyer próbował również jego — podobnie jak przedtem deputowanego FDP, Karla Geldnera — skłonić do zmiany partii. Wurbs, powiedział we wtorek, że przed feriami parlamentarnymi Beyer zwrócił się do niego w tej sprawie, ale on stanowczo odmówił, a następnie poinformował o tym szefa frakcji parlamentarnej FDP w Bundestagu, Wolfganga Mischnicka.**

## Nadzwyczajne pełnomocnictwa dla prez. Nixona

WASZYNGTON (PAP). Izba Reprezentantów uchwaliła rezolucję przyznającą prezydentowi USA nadzwyczajne pełnomocnictwa wojenne, ale zobowiązującą go do konsultowania się w tej sprawie z Kongresem. Rezolucja podkreśla, że jedynie Kongres może wypowiadać wojnę.

## Pogoda

**Dla wybrzeża wschodniego PIHM zapowiada na dzień dzisiejszy: zachmurzenie wzrastające, w godzinach popołudniowych deszcze, temperaturę od 1 do 6 stopni, wiatry południowe, początkowo słabe, później dość silne.**

## Komentarz dnia

## Nowa czy stara strategia NATO?

Zakończona niedawno sesja zgromadzenia parlamentarnego NATO dostarczyła interesujących spostrzeżeń na temat dominujących w łonie Paktu Atlantyckiego zimnowojennych tendencji, inspirowanych głównie przez pentagońskich militarystów.

Rok, upływający od brukselskich konsultacji na „szczycie" Paktu Atlantyckiego, zapisał się wydarzeniami o wielkim znaczeniu dla całego kontynentu europejskiego. A więc przede wszystkim podpisanie przez kanclerza Brandta w Moskwie układu ze Związkiem Radzieckim, następnie polsko-zachodnioniemieckie rokowania, które zostaną uwieńczone zawarciem układu potwierdzającego ostateczny charakter polskiej granicy zachodniej. Również istotnym elementem służącym łagodzeniu napięć w Europie i świecie są znane inicjatywy Francji na rzecz zbliżenia Wschód — Zachód.

Należy także odnotować wysiłki dyplomatyczne licznych rządów państw zachodnioeuropejskich, wykazujących realistyczne podejście do problemów bezpieczeństwa i perspektyw zwołania konferencji ogólnoeuropejskiej.

Wydawałoby się, że atmosfera polityczna sprzyja konkretyzacji wysuniętej przez kraje socjalistyczne idei przygotowania narady w sprawie bezpieczeństwa — w świadomości opinii europejskiej zachodzą symptomatyczne przemiany, wyrażające się w odrzucaniu siły, jako argumentu, w ewentualnych rokowaniach, w dążeniu do odprężenia i nawiązaniu dialogu Wschód — Zachód.

Tymczasem kierownictwo NATO zaprezentowało swoim partnerom na ostatnim spotkaniu w Hadze, poprzedzającym grudniową doroczną sesję rady ministerialnej NATO, swoistą wersję europejskiej koegzystencji. Wypacza ona sens naszych propozycji, określanych przez pentagońskich strategów jako posunięcie propagandowe, mające rozmiękczyć spoistość polityczną i militarną Paktu Atlantyckiego.

Posługiwanie się takimi „sygnałami ostrzegawczymi" nie należy do zjawisk świeżych w praktyce USA. Zwrot ku tradycjom antyodprężeniowym, zapowiedzianym oficjalnie przez sekretarza generalnego paktu, Manlio Brosio, zwiększenie potencjału militarnego NATO, przy jednoczesnym przerzuceniu większej niż dotąd części wydatków zbrojeniowych na państwa członkowskie — oto kierunki, w jakich podąża przeprowadzana obecnie pod egidą Pentagonu rewizja strategii atlantyckiej.

## Tragedia pakistańska

## • 100 tysięcy zabitych
## • 2 mln. osób poszkodowanych
## • Groźba epidemii cholery

GENEWA (PAP). Pakistański Czerwony Krzyż oficjalnie poinformował Ligę Towarzystw Czerwonego Krzyża w Genewie, że cyklon, który szalał w Pakistanie wschodnim spowodował śmierć przeszło 100 tys. osób. Poszkodowanych zostało ok. 2 mln osób.

W wystosowanej depeszy bijącej na alarm z powodu wyjątkowo ciężkiej sytuacji pakistański Czerwony Krzyż donosi, że „tym, którzy przeżyli brakuje wszystkiego" oraz ponawia swą prośbę o koce i ciepłą odzież oraz o 100 tys. szczepionek przeciwko tyfusowi i cholerze, ponieważ na terenach nawiedzonych przez cyklon istnieje groźba wybuchu epidemii tych groźnych chorób. W pierwszych 6 miesiacach br. w Pakistanie zanotowano 1500 przypadków cholery. 500 osób zmarło.

* * *

DELHI (PAP). Według doniesień radia pakistańskiego, spotęgowana przez cyklon fala przypływu 10-metrowej wysokości zalała kilkanaście małych wysp w delcie Gangesu, zamieszkałych przez 160 tys. wieśniaków i rybaków. Jak się przypuszcza, ocalał tylko co piąty z nich. Martwych i zaginionych jest tylu, że ekipy ratunkowe liczą żywych, a nie martwych. Morze wdarło się także na cztery większe wyspy: Hatia, Ramagati, Char Jabbar i Bhola, gdzie w chwili wybuchu cyklonu znajdowało się co najmniej 600 tysięcy osób.

**Prasę wschodniopakistańską wypełniają opisy tragedii i relacje świadków. Jeden z korespondentów pisze o zwłokach unoszących się na wodzie na przestrzeni wielu mil. Inny, który odwiedził wyspę Bhola, napisał, że nie można chodzić nie potykając się o ciała.**

**Mnóstwo zwłok zwisa z drzew. Szkody materialne oblicza się dotychczas na 270 milionów rupii. Przewodniczący wschodniopakistańskiego urzędu wodno - energetycznego Azam Abbas, oświadczył, że cyklon poważnie uszkodził wiele tam i rozmył wały przeciwpowodziowe.**

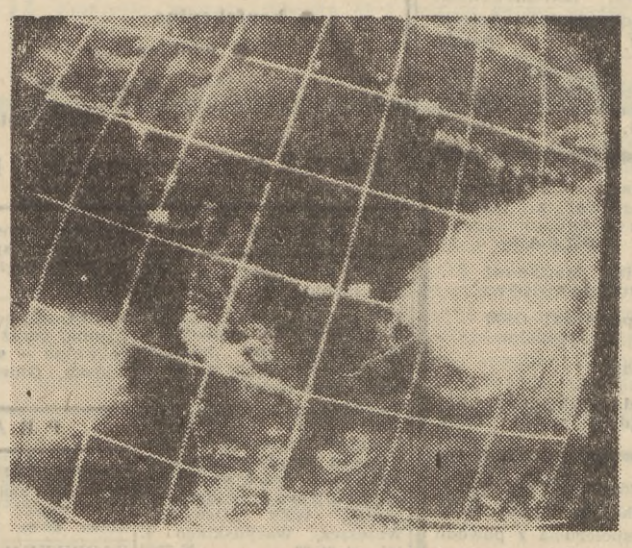

*Zdjęcie wykonane przez amerykańskiego satelitę meteorologicznego 13 bm. przedstawia Ocean Indyjski (z lewej), Indie i Zatokę Bengalską w czasie, gdy u wybrzeży Pakistanu szalał niszczycielski cyklon (jego centrum widoczne z prawej strony).*
*CAF — AP — telefoto*

## Wybory w UNESCO

**PARYŻ (PAP). Na zakończenie prac Konferencji Generalnej UNESCO odbyły się wybory przewodniczącego Rady Wykonawczej tej organizacji, którym został przedstawiciel Indii Prem Kirpal. Na czterech wiceprzewodniczących wybrano przedstawicieli Meksyku, Wybrzeża Kości Słoniowej, Holandii i Libanu.**

**Równocześnie wybrano Ilmo Hela z Finlandii na stanowisko przewodniczącego komisji programowej i stosunków międzynarodowych. Przewodniczącym komisji finansowej i administracyjnej został Josef Grohman z Czechosłowacji.**

## Z Bliskiego Wschodu donoszą...

PARYŻ (PAP). Jak donosi z Ammanu korespondent agencji France Presse, wczoraj przed południem w Irbidzie, położonym o 80 km na północ od stolicy Jordanii, wybuchła sporadyczna wymiana strzałów. Sytuacja w mieście jest bardzo napięta, większość sklepów zamknięto, a ulice są wyludnione.

**Poniedziałkowe starcia między żołnierzami armii królewskiej a komandosami palestyńskimi w Dżerach i Irbidzie pociągnęły za sobą łącznie śmierć 20 osób, a 89 zostało rannych. Liczby te podał we wtorek rzecznik el-Fatah.**

* * *

**PARYŻ (PAP). Przewodniczący KC Palestyńskiej Organizacji Wyzwolenia, Jaser Arafat, przybył wczoraj z Algieru do Tunisu — ostatniego etapu jego podróży po stolicach krajów Maghrebu. Arafat spotkać się ma z przywódcami tunezyjskimi i omówić z nimi rozwój sytuacji w Jordanii, gdzie — jak informuje — doszło do nowych incydentów między Palestyńczykami a wojskami królewskimi.**

* * *

**KAIR (PAP). Agencje prasowe donoszą, że konsultacje w sprawie utworzenia nowego rządu egipskiego zostały niemal zakończone i że gabinet ten zostanie sformowany w ciągu najbliższych 24 godzin.**

* * *

**KAIR (PAP). Przewodniczący Libijskiej Rady Rewolucyjnej, Kadafi, który w poniedziałek wieczorem przybył niespodziewanie do Damaszku, opuścił wczoraj rano stolicę Syrii, udając się do Kairu. Przed odlotem Kadafi udzielił wywiadu rozgłośni radiowej w Damaszku oświadczając, że reprezentował w Syrii zarówno Libię, jak ZRA i Sudan. Celem wizyty było zbadanie sytuacji w Syrii, której przypada dominująca rola na froncie wschodnim.**

* * *

**KAIR (PAP). Z Chartumu donoszą, że przewodniczący Sudańskiej Rady Rewolucyjnej i premier Sudanu el-Nimeiri oświadczył, że trzej członkowie rady oraz członkowie gabinetu sudańskiego, którzy pozbawieni zostali swych stanowisk sabotowali radę oraz ujawniali tajemnice rady na zewnątrz.**

## Wojska sajgońskie wkroczyły do Kambodży

**NOWY JORK (PAP). Zgrupowanie wojsk sajgońskich w sile 4500 ludzi wtargnęło wczoraj do północno-wschodniej części Kambodży graniczącej z Laosem.**

**Jak podaje korespondent agencji Asociated Press z Sajgonu w operacji tej, która przebiega w odległości 36 mil na wschód od Lomphat — administracyjnego ośrodka kambodżańskiej prowincji Ratanakiri biorą również udział czołgi. Korespondent dodaje, że amerykańskie bombowce, w tym również maszyny strategiczne „B-52" zbombardowały wcześniej wspomniany obszar Kambodży.**

## Zmarł gen. dyw. Wiktor Ziemiński

WARSZAWA (PAP). — Wczoraj zmarł w Warszawie, w wieku lat 63, gen. dyw. **Wiktor Ziemiński**, doradca ministra ON d/s gospodarczych, b. wieloletni główny kwatermistrz Wojska Polskiego, prezes Związku Inwalidów Wojennych PRL, członek władz naczelnych ZBoWiD, zasłużony wychowawca kadr kwatermistrzowskich.

Pogrzeb Wiktora Ziemińskiego odbędzie się 20 listopada o godz. 14 na cmentarzu Komunalnym.

## Rozmowy w Helsinkach

**HELSINKI (PAP). W ambasadzie radzieckiej w Helsinkach spotkały się wczoraj delegacje Związku Radzieckiego i USA prowadzące rozmowy na temat ograniczenia zbrojeń strategicznych.**

# „Łunochód – 1" wędruje po Księżycu

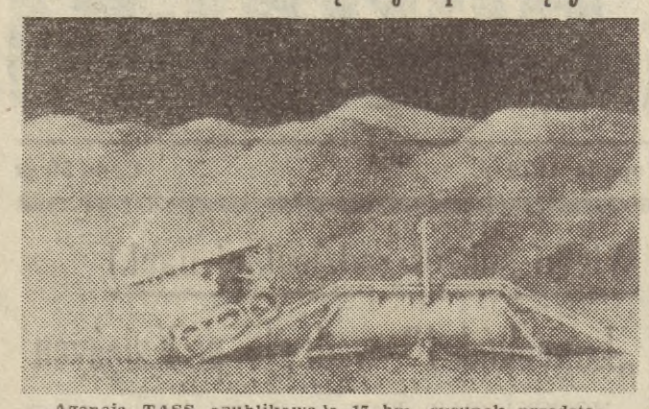

Agencja TASS opublikowała 17 bm. rysunek przedstawiający lądowanie automatycznej stacji „Łuna-17" na powierzchni Księżyca.

Dokończenie ze str. 1

opanowywaniu przestrzeni kosmicznej w celach naukowych na pokładzie „Łunochodu" zainstalowano francuskie urządzenie laserowe do badania powierzchni Księżyca.

**„Łunochód-1" oddalił się od członu lądującego na odległość 20 metrów i przystąpił do zaplanowanych eksperymentów.**

Według danych telemetrycznych urządzenia pokładowe „Łunochoda-1" działają sprawnie.

**Nauka radziecka dysponuje nową skuteczną aparaturą do badania Księżyca przy pomocy urządzeń automatycznych.**

# Rozpoczął się sezon dostaw owoców cytrusowych

Rozpoczęły się już dostawy drogą morską owoców cytrusowych. Pierwsza partia 1200 ton pomarańcz i grapefruitów nadeszła z Kuby.

W drodze do Gdańska znajduje się statek „Lewant" z 700 tonami cytryn z Włoch. Specjalny statek bandery NRF przywiózł 500 ton bananów z Kolumbii.

Największe nasilenie dostaw owoców cytrusowych spodziewane jest w pierwszej połowie grudnia br. Przewiduje się, że dostawy osiągną poziom ubiegłoroczny, a więc cytrusów nie powinno zabraknąć.

# Po Krajowym Zjeździe Onkologów

## • 7 tysięcy Polaków zapada rocznie na raka płuc
## • Onkologia w programie studiów medycznych

**ŁÓDŹ (PAP). W Łodzi zakończył się przed kilkoma dniami Krajowy Zjazd Onkologów, w którym uczestniczyło przeszło 200 lekarzy z całej Polski oraz goście zagraniczni z Czechosłowacji, NRD i Francji. Wygłoszono ponad 30 referatów omawiających główny temat obrad — epidemiologię, diagnostykę i terapię raka płuc.**

**O przebiegu zjazdu informuje doc. dr BOGUSŁAW KRAWCZYK — przewodniczący komitetu organizacyjnego.**

— Choroby nowotworowe, obok wypadków i chorób serca, są obecnie największym zagrożeniem dla ludzkości. O wadze problemu, jaki omawialiśmy świadczy roczna liczba zachorowań na raka płuc w Polsce, wynosząca średnio 7 tys. Bez wątpienia można dziś powiedzieć, że istnieje związek między paleniem tytoniu a zachorowaniami na raka. Wczesne wykrycie nowotworu daje szanse wyleczenia. Praktycznie jedyną skuteczną metodą jest leczenie chirurgiczne. Metody napromieniania stwarzają tylko szanse przedłużenia życia pacjenta.

**W czasie obrad dokonano przeglądu nowoczesnych metod leczniczych oraz wymieniono doświadczenia krajowych ośrodków onkologicznych. Pozwoliło to na sformułowanie swego rodzaju wytycznych dla lekarzy w zakresie postępowania w tych przypadkach chorobowych.**

Mówi prof. dr **Hanna Kołodziejska** — przewodnicząca ZG Polskiego Towarzystwa Onkologicznego, pełniąca funkcję wiceprezydenta międzynarodowej unii do walki z rakiem.

— Koncepcja polskiego systemu lecznictwa w tej dziedzinie jest bardzo nowoczesna. Polega ona na tworzeniu ośrodków kompleksowych pod względem diagnostyki i lecznictwa, dysponujących odpowiednią kadrą fachowców i sprzętem.

Przykładem jest tu łódzki ośrodek, kierowany przez dr **Ryszarda Sosińskiego**. W ostatnim czasie zwiększyła się u nas liczba łóżek w specjalistycznych oddziałach szpitalnych oraz poprawiło wyposażenie w aparaturę. Trzeba jednak stwierdzić, że jest tu jeszcze sporo do zrobienia.

Za najbardziej istotną sprawę poruszoną na zjeździe uważam wprowadzenie onkologii do programu studiów lekarskich. Obecnie z tym postulatem występuje również międzynarodowa unia do walki z rakiem. Tylko w nielicznych akademiach studenci mają okazję zapoznać się z tą specjalnością. Gdyby onkologia była uwzględniona we wszystkich programach nauczania, jestem przekonana, że więcej lekarzy wybierałoby tę niewątpliwie trudną specjalizację, a to rozwiązałoby obecne trudności kadrowe.

# Leśnictwo przygotowane do zimy

WARSZAWA (PAP). — Prawdziwym egzaminem sprawności działania był dla leśnictwa miniony rok gospodarczy, który zakończył się 30 września br. (dzieje się tak po raz ostatni, gdyż od 1 stycznia 1971 roku leśnictwo przechodzi na rok kalendarzowy). Odrobiono nie tylko poważne zaległości, jakie powstały w pracach przy wyrębie drewna w czasie minionej zimy — sięgające 1,2 mln m sześc. surowca — lecz wykonano również inne planowane zadania — w tym szczególnie ważne — zalesieniowe. Wymagało to poważnego wysiłku, gdyż wiosna i lato — to okres, w którym większość robotników sezonowych, przeważnie mieszkańców wsi, przechodzi z leśnictwa do prac rolnych. Uszczuplonej kadrze robotników pomagała więc służba leśna; nierzadko z piłą czy siekierą pracowali nie tylko gajowi lecz i leśniczowie.

**Do nadchodzącej zimy leśnictwo jest znacznie lepiej przygotowane niż dawniej tak w sensie nabytych doświadczeń, jak i — przede wszystkim — sprzętu. O ponad 4 tys., tj. do ok. 15 tys. zwiększy się wyposażenie w piły mechaniczne. Praca na zrębach będzie więc niemal już całkowicie zmechanizowana. Przy użyciu lekkich, funkcjonalnych pił polskiej produkcji — typu „BK-3 A" wykonuje się też szereg innych prac, jak obcinanie gałęzi, przecinanie drewna na odpowiednią długość itp. W bieżącym 5-leciu wyposażenie w piły mechaniczne zwiększyło się dwukrotnie.**

Zasadnicze znaczenie zwłaszcza w okresie zimowym, ma dowóz robotników na — odległe od miejsc zamieszkania — tereny leśne. W tym roku ludzi i sprzęt będzie dowozić 650 samochodów, w większości specjalnie przystosowanych do tego celu, ogrzewanych, wyposażonych w przyczepy z narzędziami i podręczny warsztat. Chociaż potrzeby leśnictwa w tym zakresie są znacznie większe, jednak tabor, jakim już ono dysponuje, odgrywa poważną rolę, zwłaszcza w warunkach nowej organizacji prac — przechodzenia na system brygadowy i koncentracji robót. W lasach państwowych będzie pracować w nadchodzącym sezonie ok. 500 brygad. Umożliwi to dowóz większej liczby robotników, a ponadto zwiększenie wydajności pracy.

# Polska cebula płynie do Chile

**WARSZAWA (PAP). Polska cebula jest artykułem cenionym na rynkach zagranicznych. Świadczy o tym choćby fakt, że eksportowy „potentat" tego produktu — Chile zakupił u nas ostatnio ponad 3 tys. ton cebuli.**

**Na specjalne życzenie kontrahenta cebula została wysortowana do wielkości o średnicy 50—70 milimetrów. Ponadto importer postawił szczególnie duże wymagania jakościowe. Ponad 60 proc. produktu, przeznaczonego dla Chile pochodzi z głównego rejonu upraw cebuli — tj. Łęczycy i Łowicza.**

# STATKI W PORTACH

**GDAŃSK**

**„Huta Ostrowiec", „Ustka", „Westerplatte" — pol., „Gitte" i „Berta Morgenroth" — NRF, „Sunder Bans" — pakistański, „Vishva Usha" — hinduski., „Angelina" — wł., „Timmerland" — szw., „Pheax" — liber., „Tiuri" i „Svanoe" — fiń., „Indigirka" — radz.**

**Po węgiel: „Zagłębie Dąbrowskie" i „Kopalnia Moszczenica" — pol., „Bangor" — norw., „Morskoj 3" i „XVI Zjazd WLKSM" — radz., „Markus" — fiń.**

**GDYNIA**

**„Adolf Warski", „Pieniny", „Gen. Bem", „Konin", „Wieniawski", „Józef Conrad", „Bolesław Chrobry", „K. I. Gałczyński", „Oleśnica", „Czacki", „Polanica", „Skierka", „Dęblin", „Narwik", „Henryk Jendza", „Zamość" — pol., „Captajanis" — grec., „Vishva Kanti" — hind., „Pallade" — wł., „Peter Frem" — duń., „Baltic Swift" — bryt., „Bredtstendt" — NRF.**

**Po węgiel: „Siwasz" i „Wołgobałt 39" — radz., „Tarnów" i „Przemyśl" — pol., „Ekton" — bryt., „Sideris" — lib., „Valilla" — fiń., „Geda C." — NRF.**

(czes.)

# Kontrola urodzin w USA?

**WASZYNGTON (PAP). — W poniedziałek w Izbie Reprezentantów Kongresu USA odbyło się głosowanie na temat projektu rządowego programu kontroli urodzeń. Na cel ten przewiduje się wyasygnowanie 260 mln dolarów.**

**Za projektem wypowiedziało się 298 członków Izby Reprezentantów, a przeciwko 32.**

■ SPORT ■ SPORT ■ SPORT ■ SPORT

# Popularny „Kawka" żegna się z ringiem

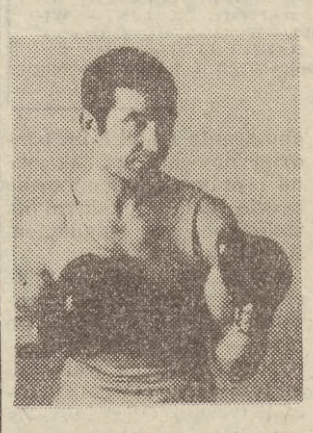

**Wszyscy miłośnicy „KAWKI" dobrze pamiętają tę popularną na ringach kraju i zagranicy postać. W najbliższą sobotę, w czasie spotkania I-ligowego pomiędzy GKS Wybrzeże a Hutnikiem (hala stoczni, godz. 17), pożegnamy uroczyście tego pięściarza, kończącego dopiero po 21 latach czynną karierę pięściarską.**

**Henryk DAMPC, zwany nie tylko wśród przyjaciół „Kawka", jest rodowitym wejherowianinem, a karierę bokserską rozpoczynał w 1949 roku jako 14-letni chłopiec w Gryfie. W tym też klubie walczył do roku 1953, kiedy to przeniósł się do GKS Wybrzeże, w którego barwach pozostał do końca swej bogatej kariery sportowej. W ciągu tych 21 lat stoczył 354 walki, z czego 272 wygrał, 23 zremisował i 59 przegrał.**

**Pierwszy sukces zanotował Henryk Dampc w 1951 r., zdobywając mistrzostwo okręgu gdańskiego juniorów w wadze papierowej, a w rok później mistrzostwo Polski juniorów w tej samej wadze. Nadchodzi seria dalszych sukcesów. W 1953 roku Dampc jest mistrzem okręgu i Polski juniorów w wadze muszej, a w 1954 r. awansuje do wagi lekkośredniej, zdobywając w niej mistrzostwo okręgu juniorów i trzecie miejsce na mistrzostwach Polski juniorów.**

**W wadze lekkośredniej utrzymuje się przez następnych kilka lat, zdobywając w 1957 r. mistrzostwo okręgu seniorów, a w 1958 r. mistrzostwo okręgu i Polski seniorów. Wprawdzie w następnym roku Henryk Dampc zdobywa „tylko" wicemistrzostwo Polski, jednak kwalifikuje się do reprezentacji Polski na mistrzostwa Europy w Lucernie i zdobywa tam wicemistrzostwo Europy. Wkrótce po tym zostaje mistrzem w wadze lekkośredniej w turnieju państw demokracji ludowej w Berlinie.**

**Rok później startuje też w Igrzyskach Olimpijskich w Rzymie, a jeszcze później w mistrzostwach Europy w Moskwie. Ani w Rzymie, ani w Moskwie nie odniósł jednak większych sukcesów, za to w 1960 r. został ponownie mistrzem na turnieju KDL w Bukareszcie (w wadze średniej).**

**W sumie Henryk Dampc 12-krotnie zdobył tytuł mistrza okręgu seniorów, dwukrotnie startował w mistrzostwach Europy oraz raz w olimpiadzie, a 15 razy reprezentował Polskę w meczach międzypaństwowych. Należy do nielicznych pięściarzy w kraju, którzy w czasie swej kariery walczyli od wagi papierowej do półciężkiej.**

**Henryk Dampc za swe osiągnięcia sportowe i zawodowe otrzymał szereg odznaczeń, m. in. Brązowy Krzyż Zasługi, srebrny medal „Za wybitne osiągnięcia sportowe" oraz tytuł mistrza sportu.**

(st)

# Gdańskie imprezy TKKF

Zarząd Miejski TKKF w Gdańsku dokonał podsumowania imprez sportowo-rekreacyjnych, które zorganizowano dla ognisk TKKF w celu uczczenia 53 rocznicy Rewolucji Październikowej.

Ogółem w imprezach tych uczestniczyły 53 zespoły z 30 ognisk TKKF, reprezentowane przez 239 zawodników i zawodniczek.

W poszczególnych turniejach i zawodach zwyciężyli: w siatkówce Gezar przed ZREMB i Spartakusem; w koszykówce Pogoń, przed CBKO 2 i Rybakiem; w strzelaniu Stoczniowiec, przed PTHW i Gezarem; w szachach Stoczniowiec przed ZREMB i PRK 12; w brydżu sportowym SM Pruszcz, Gd., przed Gezarem i Kolejarzem.

W łącznej punktacji (uwzględniając masowość oraz poziom) zwyciężyło ognisko TKKF Geraz, zdobywając Puchar Października, ufundowany przez ZM TKKF w Gdańsku. A oto dalsze miejsca: 2) ZREMB, 3) Stoczniowiec, 4) Pogoń, 5) CBKO, 5) PRK 12. Uroczyste podsumowanie imprez odbędzie się w dniu 25 bm., w siedzibie WDKH w Gdańsku.

(Al).


**DYREKCJA DOMU TURYSTY PTTK**
**Sopot, al. Sępia 51**

uprzejmie zawiadamia PT Konsumentów, że **restauracja-kawiarnia „MIRAMAR"** **BĘDZIE NIECZYNNA** od 18 — 21 listopada 1970 r. ze względu na obsługę XVIII Ogólnopolskiego Konkursu Filmów Amatorskich 1970.

Przepraszając PT Konsumentów polecamy nadal swoje usługi.

**Dyrekcja**

K-7351

**SPRZEDAŻ**

**ODKURZACZ** używany typ Alfa-K-2, po remoncie — sprzedam. (500 zł.) Telefon 52-31-16. G-18375

**WTRYSKARKĘ** ręczną — sprzedam. Jan Dziura, Św. Wojciech, Jedn. Robotniczej 448. G-18374

**ŁÓDŹ** motorową 9,50 × 320, silnik lister 30 KM — sprzedam. Bronisław Kurkowski, Jastrzębia Góra, ul. Wiejska 7. PG-939

**TAKSOMETR** „Poltax", psa owczarka zakopiańskiego, opony używane 590 × 15, sprzedam. Władysław Pyrczak, Wrzeszcz, Migowska 8.

**LOKALE**

**POKÓJ** do wynajęcia. Tel. 32-17-73. G-18378

**MAŁŻEŃSTWO** lekarskie, dwie osoby (członkowie spółdzielni), poszukuje pokoju na terenie Gdańska, Wrzeszcza. Tel. 31-64-80. G-18384

**POKÓJ** — nowe budownictwo — odstąpię pani. Sopot, Frontu Narodowego 36 m. 38. G-18381

**POKÓJ** w Sopocie do wynajęcia. Opłata za pół roku. Telefon 41-28-93. G-18347

**LEKARSKIE**

**DR KRAJEWSKI** Stanisław, skórne, weneryczne, Wrzeszcz, Marchlewskiego 13, obok dworca, telefon 41-06-97. G-16969

**DR Z. KRAJEWSKI**, skórne, weneryczne, Wrzeszcz, Grunwaldzka 24, telefon 41-06-47. G-17832

**Korzystnie, modnie i praktycznie**

**ZAOPATRZYSZ SIĘ NA ZIMĘ**

**w sklepach branżowych Gminnych Spółdzielni „Samopomoc Chłopska"**

oraz

**Wiejskich Domach Towarowych**

W ARTYKUŁY:

- **konfekcyjne**
- **włókiennicze**
- **skórzane**
- **galanteryjne**

**ŻYCZYMY POMYŚLNYCH ZAKUPÓW!**

K-7125

**Pojutrze ciągnienie Krajowej Loterii Pieniężnej**

najwyższy czas kupić los

**LOSY DO NABYCIA w KOLEKTURACH POLSKIEGO MONOPOLU LOTERYJNEGO, PLACÓWKACH „ORBISU" i KIOSKACH „RUCHU"**


Wyrazy głębokiego współczucia z powodu śmierci

**ŻONY**

kol. ZBIGNIEWOWI WOJNOWSKIEMU składają:

**Zarząd, Rada, koleżanki i koledzy z Wytwórni Aparatów Natryskowych im. 1 Maja w Gdyni-Redłowie**

K-7373

Wszystkim, którzy uczcili pamięć i oddali ostatnią posługę naszemu ojcu

ś. † p.

**mgr inż. arch. Józefowi CHRZANOWICZOWI**

a zwłaszcza byłym współpracownikom i Dyrekcji Pracowni Konserwacji Zabytków serdeczne podziękowanie składają

G-18728 **CÓRKI**

W dniu 13 listopada 1970 r. zmarła w Grudziądzu opatrzona Sakramentami św. ukochana matka, babcia i prababcia

ś. † p.

**JADWIGA z Glinieckich KUROWSKA**

**ur. 8. XI 1879 r. w Gdańsku odznaczona za swoją działalność w okresie zaboru Krzyżem Niepodległości**

Nabożeństwo żałobne i pogrzeb odbyły się 16 listopada 1970 r. w Grudziądzu

**Synowie w Grudziądzu, Sopocie i córka w Woodchurch (Anglia) z rodzinami**

G-18775

Wyrazy serdecznego współczucia z powodu zgonu

**OJCA**

inż. Marianowi BONDARUKOWI

prezesowi OSM w Gdańsku

składają

**Rada Zakładowa, Zarząd i załoga OSM.**

G-18762

Bogdanowi TOMASZEWSKIEMU serdeczne wyrazy współczucia z powodu zgonu

**matki**

składają

**Dyrekcja, Rada Zakładowa oraz pracownicy „Motozbytu" PP w Gdańsku-Oliwie.**

K-7365


**NAUKA**

**UCZĘ** angielskiego — łatwo, szybko. Tel. 41-27-61 do 15. G-18363

**16 LISTOPADA** rozpoczęliśmy zajęcia na kursach przygotowawczych do średnich szkół technicznych, 18 listopada — na kursie przygotowawczym do egzaminu eksternistycznego z zakresu 7 letniej szkoły podstawowej dla pracujących. — Przyjmujemy dodatkowe zapisy. WZS „Oświata", Wrzeszcz, Waryńskiego 4, tel. 41-21-82. K-7262

**KUPNO**

**MASZYNĘ** wieloczynnościową — kupię. Oferty Biuro Ogłoszeń Gdańsk pod G-18365.

**NIERUCHOMOŚCI**

**PLAC** z domkiem, wolny, w Gdyni-Chyloni, ul. Wiśniowa 23 — sprzedam. Wiadomość: Gdańsk-Olszynka, ul. Maki 6c/1. S-18371

**DOMEK** jednorodzinny nad morzem — sprzedam. Oferty Biuro Ogłoszeń Gdańsk pod G-18357.

**WILLĘ** wyłączoną, dwurodzinną, garaż — dwa pokoje wolne — sprzedam. Konwińska, Gniezno, Chudoby 9. G-18342

**PRACA**

**ZAOPIEKUJĘ** się dzieckiem u siebie w domu. Wiadomość: Wrzeszcz, Wiązowa 4 m. 6. G-18358

**ZAOPIEKUJĘ** się dzieckiem. Oferty Biuro Ogłoszeń Gdańsk pod G-18355.

**KOBIETĘ** w gospodarstwie (umiejętność dojenia krów) — zatrudnię. Mieszkanie i wyżywienie, płaca do uzgodnienia. Stanisław Szeremeta, Ulkowo I poczta Pszczółki pow. gdański. G-18337

**STOLARZ** meblowy, samodzielny do pracy stałej potrzebny. Stolarnia, Lewandowski, Orłowo, Olgierda 105. S-7437

**OSOBĘ** starszą do 2-letniego dziecka przyjmę 4 dni w tygodniu, godziny popołudniowe. Oliwa, Kołobrzeska 53 M, m. 8 do 15. G-17850

**RÓŻNE**

**POGOTOWIE** telewizyjne — Ryszka, telefon 22-13-47.

**KUPIĘ** zakład fotograficzny lub przystąpię do spółki. Wrzeszcz, ul. Migowska 8, Władysław Pyrczak.

**GARAŻ** z przydziałem w pobliżu Szpitala Kolejowego zamienię na garaż w Brzeźnie lub przy ulicy Karola Marksa. Oferty Biuro Ogłoszeń Gdańsk pod G-18369.

**KTO** był świadkiem wypadku kolejowego 27. I 1970 r. na stacji Tczew, godz. 5.20 — proszę zawiadomić: Irena Nagórska, Tczew, al. Zwycięstwa 2d/3. G-18362

**EKSPRESOWE** czyszczenie kożuchów, zamszów oraz lajterowanie skór szlachetnych. Wrzeszcz, Wajdeloty 9. G-18473


**KOMUNIKATY**

PKP Oddział Drogowy w Gdyni zawiadamia, iż w związku z przystąpieniem do budowy kanału odwadniającego tunel na p.o. Gdynia-Wzgórze Nowotki zamyka się przejście na peron kolei elektrycznej prowadzące od ul. Czołgistów wzdłuż torów kolejowych a także część tunelu. W związku z powyższym uprasza się wszystkich podróżnych o zachowanie ostrożności.

K-7374

„DZIENNIK BAŁTYCKI", Gdańsk Targ Drzewny 3-7. ■ TELEFONY: centrala — 31-50-41, sekretariat redakcji 31-35-60, dział miejski 31-45-17, dział gosp.-morski 31-53-28, dział terenowy 31-18-97, sekretarz redakcji 31-27-33, „Śmiało i szczerze" 31-20-62, hala maszyn 31-26-51 inne działy łączy centrala. Redakcja nocna 31-05-71 i 31-35-66. ■ Biuro Ogłoszeń: Gdańsk, Targ Drzewny 3-7, tel. 31-35-80 oraz Gdynia ul. Świętojańska 5-7, telefon 21-64-72 ■ ODDZIAŁ REDAKCJI W ELBLĄGU ul. Grunwaldzka 31, telefon 20-95 ■ Pismo redaguje KOLEGIUM w składzie: J. Matuszkiewicz — redaktor naczelny, J. Królikowski — zastępca redaktora naczelnego, R. Bolduan — sekretarz redakcji, M. Truskolaska i Z. Truszkiewicz ■ Nakładem Gdańskiego Wydawnictwa Prasowego RSW „PRASA" ■ Wszelkich informacji w sprawie warunków prenumeraty udzielają placówki „Ruchu" i urzędy pocztowe ■ Skład i druk: Gdańskie Wydawnictwo Prasowe RSW „PRASA" — Drukarnia. Zam. 2202. M-2.

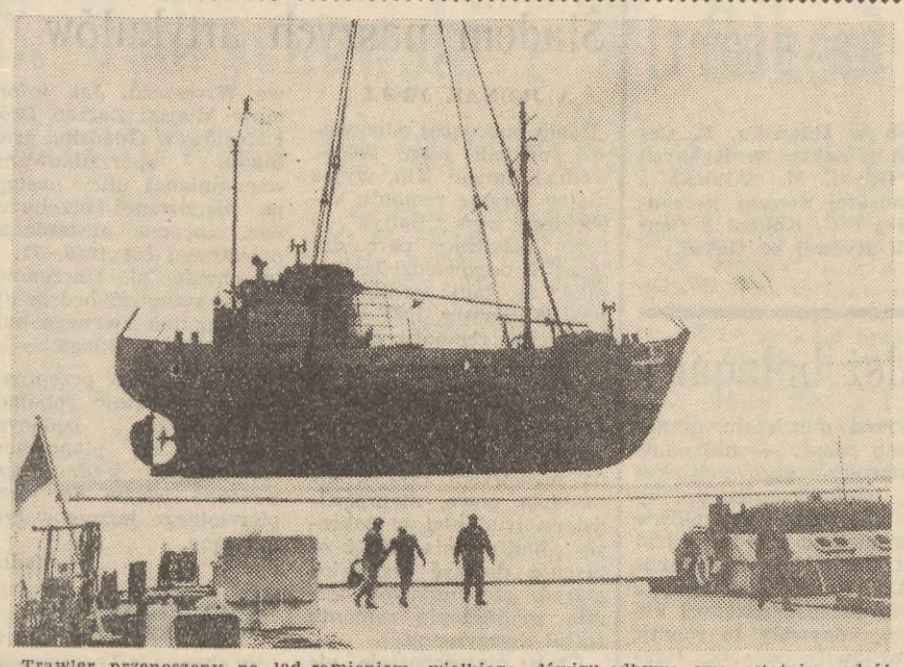

Trawler przenoszony na ląd ramieniem wielkiego dźwigu odbywa swą ostatnią podróż. Otrzyma on nowiutkie wyposażenie, jak prawdziwy statek rybacki i... powędruje do muzeum. Ściśle rzecz biorąc przed gmach Muzeum Morskiego w Stralsundzie (NRD). Jako niewątpliwa atrakcja wystawy pozwoli choć częściowo zapoznać się z pracą i warunkami rybaków.

CAF — ADN

# Start festiwalu talentów i nadziei

W dniach 16—21 listopada odbywa się w Gdańsku III Ogólnopolski Festiwal Młodych Muzyków — impreza organizowana przez gdańskie instytucje kulturalne pod protektoratem wiceministra kultury i sztuki **Czesława Wiśniewskiego**

Przybyli z całej Polski studenci ostatnich lat wyższych szkół muzycznych i niedawni absolwenci tych uczelni prezentują w czasie przesłuchań punktowanych przez jury konkursowe swoje możliwości wykonawcze i pozwalają ocenić, na ile te produkcje noszą piętno dojrzałości. Najdoskonalsze, dojrzałe interpretacyjnie prezentacje zostaną uhonorowane nie tylko przyznaniem kolejnych miejsc w konkursowej hierarchii, ale też umożliwieniem startu zawodowego, o jakim marzy niejeden solista. Na laureatów festiwalu czekają bowiem następujące konfrontacje z publicznością: **18 koncertów symfonicznych, 12 recitali solowych, 3 koncerty kameralne, 8 występów dla wokalistów, 7 audycji radiowych.** A także, jak pisze w programie festiwalu Andrzej Cybulski — **„nagrodą „specjalną" jest naelektryzowany nastrój oczekiwania na każdy koncert i wzruszenie słuchaczy, których laureaci przenosić będą w nową dziedzinę przeżyć".**

CÓŻ, kiedy słuchaczy tych jest tak mało... Poza kolegami, znajomymi, garstką zainteresowanych profesjonalistów brak w trzech salach, w których odbywają się przesłuchania, publiczności żądnej jedynie artystycznych doznań — a tych nie brakuje w niejednym przypadku. Koncerty — przesłuchania w salach koncertowych szkół znajdujących się przy ul. Gnilnej i sali Ratusza Staromiejskiego przeciągają się w kilkugodzinne „maratony" — ale właśnie dlatego można wpaść choćby na godzinę, późnym popołudniem, wybrać z programu to, co najbardziej interesuje, dodać oklaskami (często zasłużonymi) otuchy młodym wykonawcom. Nie sposób być obecnym na wszystkich przesłuchaniach — choćby dlatego, że większość z nich odbywa się równolegle, w tych samych godzinach. Dlatego, aby przekazać choć część atmosfery konkursowych zmagań, ograniczę się jedynie do „migawek" z poniedziałkowych i wtorkowych emocji muzycznych.

**Do eliminacji, które budzą największe zainteresowanie kół muzycznych, należą dyscypliny zespołowe — a więc duety, tria, kwartety i kwintety w różnych składach instrumentalnych. Poniedziałkowe popołudnie i wieczór należały w tym względzie do gdańskich ekip, bo aż trzy tria instrumentalne studentów i absolwentów PWSM w Gdańsku zostały zawarte w programie wieczornym. Nie zawsze ilość przechodzi w jakość — bo np. trio w składzie Bogdan Offenberg (skrzypce), Bogdan Czapiewski (fortepian) i Barbara Siegel (wiolonczela) nie popisało się ani zgraniem, ani też dojrzałością interpretacji. Obronną ręką wyszedł jedynie pianista, w którego wykonaniu mogła się podobać partia solowa (na tle smyczków pizzicatto) w II części Trio a-moll P. Czajkowskiego op. 50. Natomiast szczególnie raziły całe partie Trio b-dur op. 97 L. van Beethovena, grane nieczysto unisona smyczków, brak też było w sumie jakiejkolwiek dojrzałości interpretacyjnej. W rezultacie — nuda przeraźliwa, którą rozwiał dopiero występ katowickiego tria (obój, klarnet, fagot) w składzie: Jerzy Kotyczka, Alfred Jesz, Stanisław Durek. Interesujący repertuar (choć może zbyt mało zróżnicowany pod względem stylistycznym: A. Szałowski — Trio i R. Mares — Trio) szedł tu w parze z wykonaniem nienagannym pod względem technicznym i emocjonalnym. Znać zgranie członków ansamblu, a przyjemne efekty brzmieniowe daje specyficzny układ instrumentalny, w którym nie wyróżniał się specjalnie żaden z instrumentów, ale było to z korzyścią dla całości wrażeń.**

KOMPLEMENTY za dojrzałość brzmieniową należą się także łódzkiemu zespołowi (skrzypce, altówka, wiolonczela) w składzie: **Andrzej Hanzelewicz, Waldemar Graliński i Renata Gralińska** Interpretacja dojrzała, ale brakuje chyba jeszcze ostatecznego szlifu artystycznego, czego nie należy mylić z naprawdę dużym zgraniem.

Wtorkowe przedpołudnie przyniosło eliminacje trębaczy, popisujących się w I etapie koncertem A. Arutiuniana. Najlepiej wypadli: **Marian Piwowarczyk** z Wrocławia, który dał popis ekspresji (co się jednak niekorzystnie odbiło na brzmieniu niektórych fragmentów), dynamizmu i zróżnicowania interpretacji oraz **Jan Bogłowski** z Katowic, który zabłysnął kulturą wykonawczą i wrażliwością brzmieniową zarówno w koncercie Arutiuniana, jak i „Rustiques" E. Bozzy. Niemałą sensacją był natomiast występ... tubisty **Zdzisława Piernika** (PWSM Warszawa), który zadziwił technicznym opanowaniem instrumentu, choć przydałby się dokładniejszy strój (szczególnie w dolnych rejestrach skali).

**Eliminacje trębaczy stały pod znakiem ogólnej poprawności, ale tylko solistów, bo... z akompaniamentem było gorzej. Szczególnie zepsuła popis L. JABŁOŃSKIEGO (PWSM Warszawa) jego akompaniatorka, choć trębacz właściwie i tak niczym poza ogólną poprawnością nie zabłysnął.**

**W niektórych dyscyplinach I etap eliminacji został już zakończony. I tak w II etapie na rogu usłyszymy: E. DANIECKIEGO (Gdańsk), F. Z. MŁYNARSKIEGO (Łódź), J. WIDERKA (Katowice), a na puzonie: T. KUBIKA (Katowice), S. PIEROŻKA (Warszawa) i E. PRALICZ (Gdańsk). Cieszymy się, że w tych dyscyplinach obydwoje reprezentantów Gdańska przedostało się do II etapu — a byli to jedyni przedstawiciele PWSM w tej grupie instrumentalnej.**

**Stanisław OLGIERD**

# Leczą oczy

Na uniwersytecie i w instytucie badawczym Standford zastosowano **argonowy laser gazowy do leczenia jedenastu różnych chorób oczu.** Niebiesko-zielone światło lasera argonowego nadaje się zwłaszcza do leczenia chorób naczyń krwionośnych, ponieważ jest ono absorbowane przez czerwone ciałka krwi. Energia świetlna zostaje skonwertowana na cieplną, powodując koagulację naczyń krwionośnych.

## NAD JUBILEUSZOWĄ ANKIETĄ „DZIENNIKA BAŁTYCKIEGO"

# Jakie publikacje czytane są najchętniej?

*Chyba o żadnej z metod stosowanych w badaniach różnych zjawisk naszego życia nie krąży tyle anegdot i złośliwych porzekadeł, co o statystyce. Jednak wyniki badań statystycznych, choć wiadomo, że zawierają pewną dozę niedokładności, robią karierę. Przede wszystkim dlatego, że pozwalają w dużym przybliżeniu określić stan posiadania w badanej dziedzinie, występujące w niej różne proporcje itp.*

RÓWNIEŻ i w naszej sondzie, którą stanowiła przeprowadzona wśród Czytelników ankieta, uzyskane wyniki nie są wolne od pewnych niedokładności. Mając na uwadze to zastrzeżenie można jednak przyjąć, że **2117 odpowiedzi,** jakie redakcja uzyskała na rozpisaną ankietę, reprezentuje codziennych odbiorców, Czytelników „Dziennika Bałtyckiego". **Odpowiedzi te pozwalają więc określić. kim jest i jakim jest Czytelnik naszej gazety.** Dla większej ścisłości z analizy wyeliminowano jednak 287 ankiet, w których autorzy nie udzielili odpowiedzi na wszystkie z postawionych pytań.

Z faktu, że aż 76 proc ankietowanych liczy sobie od 20 do 60 lat wynika, że Czytelnicy „Dziennika" wywodzą się przede wszystkim z grona ludzi w tzw. wieku produkcyjnym. Młodzież do lat 20 (wśród niej też pewna liczba już pracuje zawodowo) stanowi 16 proc., a osoby powyżej 60 lat — stanowią ok. 8 proc. naszych Czytelników. Pod względem płci wyraźnie dominują mężczyźni (62 proc.), natomiast wśród Czytelniczek ok. 42 proc. stanowią kobiety nie pracujące zawodowo: gospodynie, rencistki, emerytki, pomoce domowe.

**Ponieważ ok. 2/3 całego nakładu „Dziennika" rozchodzi się wśród mieszkańców Gdańska, Gdyni i Sopotu — wśród odpowiedzi zdecydowanie przeważa liczba ankiet nadesłanych przez Czytelników z trójmiasta (86 proc.), a w sumie ponad 97 proc. odpowiedzi pochodzi od Czytelników zamieszkałych w miastach i osiedlach naszego województwa, gdzie czytelnictwo prasy — w tym również „Dziennika Bałtyckiego" — jest nieporównywalnie większe niż wśród mieszkańców wsi.**

POTWIERDZAJĄ to również dane dotyczące wykształcenia i charakteru pracy zawodowej uczestników naszej ankiety. Spośród nich ponad 45 proc. posiada wykształcenie podstawowe (w grupie tej wyraźnie przeważają kobiety), 42 proc. — średnie (zawodowe lub ogólnokształcące), a 13 proc. legitymuje się wykształceniem wyższym.

Robotnicy stanowią ponad 25 proc., pracownicy umysłowi — 41 proc., inteligencja techniczna — 15 proc., rolnicy i pracownicy jednostek bezpośrednio obsługujących rolnictwo — 9 proc., renciści i emeryci — 7 proc...

**JAKIE publikacje wśród ankietowanych Czytelników budzą największe zainteresowanie i są najchętniej czytywane?**

Z otrzymanych odpowiedzi wynika, że na pierwszym miejscu znajdują się **wiadomości o Wybrzeżu, a szczególnie o trójmieście:** o jego rozwoju oraz działalności zlokalizowanych w nim zakładów pracy, ze szczególnym uwzględnieniem gospodarki morskiej. Bowiem ponad 70 proc. ankietowanych osób systematycznie czyta wiadomości o trójmieście, a 45 proc. Czytelników — także publikacje dotyczące poszczególnych powiatów naszego województwa.

Na drugim miejscu pod względem najczęściej czytanych publikacji znajdują się wszelkie **informacje, komentarze, artykuły i reportaże dotyczące wydarzeń krajowych.** 65 proc. osób biorących udział w naszej ankiecie stwierdza, że stale śledzi w „Dzienniku Bałtyckim" publikacje informujące o różnych wydarzeniach w kraju, z których na pierwszym miejscu wymienia wiadomości dotyczące naszej gospodarki. Ponadto 36 proc. z tej liczby Czytelników dodaje, że chętnie czyta także reportaże o różnych regionach naszego kraju i zmianach społeczno-gospodarczych, jakie w nich zachodzą.

Na trzecim miejscu pod względem poczytności uplasowały się publikacje dotyczące **polityki międzynarodowej.** Ponad 51 proc. ankietowanych stwierdza, że kupuje gazetę, aby śledzić wydarzenia na arenie międzynarodowej, dodając często, że serwisy informacyjne radia i telewizji o wydarzeniach w świecie nie wystarczają im. A więc: mimo ogromnego rozwoju masowych, audiowizualnych środków informacji gazeta — nawet tak skromnego formatu i objętości jak „Dziennik Bałtycki" — nadal dla tysięcy jej odbiorców stanowi podstawowe źródło informacji o wydarzeniach w świecie. Bardzo wielu Czytelników — ponad 40 proc. spośród ankietowanych — szuka w gazecie **reportaży zagranicznych,** które oceniane są jako pomocne w pogłębieniu wiedzy o naszych sąsiadach i innych krajach, umożliwiając lepsze zrozumienie zachodzących w nich procesów.

„Słucham dzienników radiowych i telewizyjnych, a jednak czytanie informacji, artykułów i reportaży o sprawach polityki międzynarodowej jest jednym z najważniejszych powodów, dla których biorę do ręki „Dziennik Bałtycki" — pisze jeden z naszych Czytelników.

PUBLIKACJE dotyczące tych trzech dziedzin: Wybrzeża, ogólnokrajowej gospodarki oraz polityki międzynarodowej — stanowią podstawową lekturę w sumie dla ponad 94 proc. ankietowanych Czytelników. Pozostała problematyka i ukazujące się o niej publikacje jest lekturą — można rzec — w zależności od indywidualnych zainteresowań. Np. 35 proc. ankietowanych Czytelników stwierdza, że oprócz wyżej wymienionych publikacji chętnie czyta także materiały poświęcone **sprawom kulturalnym;** 33 proc. śledzi **wiadomości sportowe;** 25 proc. — artykuły traktujące o sprawach **techniczno-naukowych;** taki sam procent ankietowanych systematycznie czyta listy publikowane na łamach „Dziennika" w rubryce **„Śmiało i Szczerze",** 20 proc. — artykuły na tematy społeczne, niepełne 20 proc. przegląda zamieszczone ogłoszenia, a inne publikacje — ok. 15 proc.

I co jest jeszcze przy tym charakterystyczne: w ponad 80 proc. udzielonych odpowiedzi ich autorzy stwierdzają, że „Dziennik Bałtycki" czytają więcej niż 5 lat, ok. 50 proc. — ponad 10 lat i prawie 40 proc. przeszło 15 lat. Wśród ankietowanych Czytelników 61 proc. czyta „Dziennik" codziennie, 36 proc. — kilka razy w tygodniu, a rzadziej — 3 proc.

WYSOKI odsetek (39 proc.) odbiorców „Dziennika Bałtyckiego", którzy nie czytają naszej gazety codziennie tłumaczą w pełni odpowiedzi, jakie udzielili na pytanie: **„Czy mam trudności w stałym nabywaniu „Dziennika Bałtyckiego"?** Z 2117 wypełnionych ankiet aż w 68 proc. odpowiedzi stwierdzono „tak", opatrując je szczegółowymi informacjami, w której dzielnicy miasta i o jakiej porze „Dziennika Bałtyckiego" nie można już otrzymać.

**Józef KRÓLIKOWSKI**

# Zegarek bez wskazówek

*Wynikiem współpracy angielsko - szwajcarskiej jest konstrukcja nowego typu zegarka na rękę, nie posiadającego wewnątrz żadnych mechanizmów. Ich rolę przejmują układy elektroniczne, odporne na uszkodzenia i zapewniające bardzo precyzyjny pomiar czasu. Zegarek nie posiada także tradycyjnych wskazówek, lecz okienka do cyfrowego odczytu godzin i minut.*

Francuska gwiazda filmowa nr 1 Brigitte Bardot przebywa obecnie w Hiszpanii, gdzie realizowany jest najnowszy film z jej udziałem pt. „Przemyt alkoholu".

CAF — UPI

# Inicjatywy mechanizatorów rolnictwa gdańskiego

**— W Gdańsku odbyła się niedawno krajowa konferencja naukowo-techniczna mechanizatorów rolnictwa pod hasłem: „Racjonalizacja w obsłudze sprzętu rolniczego". Dlaczego zorganizowano ją właśnie u nas? — z pytaniem tym zwracamy się do dyrektora Wojewódzkiego Zjednoczenia Przedsiębiorstw Mechanizacji Rolnictwa mgr inż. STANISŁAWA FRANKIEWICZA.**

— Sądzę, że wpłynął na to m. in. fakt, że przedsiębiorstwa mechanizacji rolnictwa w województwie gdańskim zapoczątkowały w tym roku nowy sposób obsługi technicznej rolniczego sprzętu traktorowo-maszynowego. Nowość polega na tworzeniu pomocniczej sieci konserwacyjnej w gospodarstwach użytkowników maszyn. Powołano już mianowicie 240 punktów przeglądów ciągników oraz 10 stacji diagnostyczno-przeglądowych.

**— Co było głównym zadaniem konferencji?**

— Mówiąc krótko, to przede wszystkim zastanowienie się i wysunięcie konkretnych wniosków dotyczących upowszechniania najbardziej racjonalnych rozwiązań w usprawnianiu pracy zaplecza technicznego mechanizacji rolnictwa. Zaplecze to spełnia taką rolę dla maszyn, jak wśród ludzi lekarze. Od niego przede wszystkim zależy przedłużanie eksploatacji sprzętu mechanicznego, jego stała gotowość i efekty pracy w rolnictwie. W tej sprawie wysunięto na konferencji sporo wartościowych wniosków. Na szczególne uznanie zasługują np. wnioski dotyczące **obniżki kosztów remontów kapitalnych.** Towarzyszyć powinny temu usprawnienia w dziedzinie konserwacji sprzętu traktorowo-maszynowego, co właśnie próbujemy rozwiązywać nowymi sposobami w naszym województwie. Największą rolę w wypełnianiu tego zadania spełnia — jak wiadomo — bezpośredni użytkownik maszyn — traktorzysta, służba techniczna MBM, czy PGR.

**— Wiąże się to z poziomem zawodowym ludzi obsługujących maszyny...**

— W przemyśle zanim robotnik dostanie do obsługi np. obrabiarkę, musi przedtem skończyć trzyletnią szkołę zawodową. W rolnictwie traktorzysta po 4-miesięcznym kursie obsługuje często ciągniki i maszyny wartości paruset tysięcy złotych. W miarę napływu do rolnictwa coraz to bardziej skomplikowanych maszyn konieczne jest podnoszenie kwalifikacji zawodowych kadry mechanizatorów.

**— Na czym polega rola punktów konserwacyjnych?**

— Są one wyposażone w stanowiska do mycia sprzętu mechanicznego, w płyty regulacyjne do dokonywania pomiarów właściwego ustawienia maszyn do pracy, a także w inne urządzenia. Dzięki nim można wykonywać na miejscu w sposób fachowy podstawowe zabiegi konserwacyjne i drobne naprawy. Wyczyszczenie w porę maszyny, czy też np. nałożenie odrapanej farby zapobiec może w wielu przypadkach poważniejszym uszkodzeniom. Jeśli w punkcie tym stwierdzi się większe usterki, sprzęt kieruje się do naprawy w POM, albo jego filii.

**— Krajowa wystawa postępu technicznego w obsłudze sprzętu rolniczego, zorganizowana w Gdańsku, pokazała wiele ciekawych rozwiązań w dziedzinie udoskonalania tych zabiegów. Czy duży był w niej udział eksponatów z Wybrzeża Gdańskiego?**

— Wśród ponad stu różnego rodzaju urządzeń służących do mycia, konserwacji i diagnostyki sprawności sprzętu traktorowo-maszynowego, przedstawiono na wystawie dość duży dorobek naszej służby mechanizacyjnej. Za przykład posłużyć może cały zestaw urządzeń myjących produkcji **POM w Starogardzie Gd. i POM w Sztumie,** szczególnie myjnia bojlerowa według projektu gdańskiego zakładu doświadczalnego. Na uwagę zasługuje również m. in. ruchomy punkt konserwacji maszyn rolniczych wykonany przez **POM Bolszewo** według projektu WZ PMR.

Rozmawiała:

**Teresa CHUDEK**

# Kipsery z „Gryfa"

Makrele i śledzie wędzone na zimno, a przed wędzeniem moczone w specjalnym sosie korzennym, są specjalnością Przedsiębiorstwa Połowów Dalekomorskich i Usług Rybackich „Gryf". Opracowanie nowej technologii produkcji tych smakołyków zwanych **kipserami** było możliwe dzięki pomysłom racjonalizatorskim pracowników, którzy przystosowali do wędzenia specjalne urządzenie typu „Thorry",

## Na Uniwersytecie Gdańskim...

Na zdjęciu: ćwiczenia z paleontologii prowadzi mgr Gizela Kulesza (z lewej). CAF — Uklejewski

# Młodzi racjonalizatorzy na start!

W **Międzyzakładowym Klubie Techniki i Racjonalizacji w Gdyni** odbyło się seminarium poświęcone pracy z młodzieżą, w którym wzięli udział liczni przedstawiciele organizacji młodzieżowych i służb wynalazczości przedsiębiorstw.

W czasie seminarium podsumowano dotychczaso we wyniki Turnieju Młodych Mistrzów Techniki wśród marynarzy i portowców. Mgr inż. **Andrzej Jaeszke** wygłosił referat na temat motywów w twórczości wynalazczej wśród młodzieży i sposobów sterowania tą twórczością. W dyskusji zabrało głos ponad 20 osób, pod kreślając szczególnie potrzebę skuteczniejszej niż dotychczas popularyzacji przepisów i zagadnień wynalazczości wśród młodzieży pracującej i szkolnej — zwłaszcza na wyższych uczelniach oraz w ostatnich klasach techników i szkół zawodowych.

W czasie dyskusji zwracano uwagę na potrzebę właściwego opracowywania i propagowania tematyki racjonalizatorskiej w zakładach pracy oraz sprawnego i terminowego załatwiania projektów wynalazczych zgłaszanych przez młodych twórców — w myśl starej zasady: „Kto szybko daje — dwa razy daje".

Szczególnie dużo cennych, konstruktywnych uwag wnieśli podczas seminarium przedstawiciele Gdańskiej Stoczni Remontowej. Dyskusję podsumował sekretarz Wojewódzkiej Komisji TMMT mgr inż. **Adam Bolt.**

**Drugą cenną inicjatywą Miedzyzakładowego Klubu TiR resortu żeglugi w Gdyni było zorganizowanie konkursu racjonalizatorskiego dla kobiet pracujących,** w wyniku którego nastąpiło dalsze spopularyzowanie wynalazczości pracowniczej w zakładach — resortu żeglugi.

W wyniku oceny wartości projektów wynalazczych zgłaszanych przez uczestniczki konkursu przyznano liczne nagrody pieniężne i dyplomy. Wśród wyróżnionych najlepsze wyniki uzyskały: **Z. Górska, B. Jakubowska i M. Remisiewicz z Zakładów Rybnych w Gdańsku, E. Cecuła z Zakładów Rybnych w Gdyni, M. Skibicka z Gdańskiej Stoczni Remontowej i U. Konkol z Centrali Rybnej w Gdyni.**

W. O.

## Laureaci wystawy fotograficznej

W ostatnią niedzielę, jak to zapowiadaliśmy, **Gdańskie Towarzystwo Fotograficzne** dokonało oceny prac nadesłanych na doroczną wystawę fotograficzną. Na 335 fotogramów, zgłoszonych przez 43 autorów nagrodzono dziesięć. Złoty medal otrzymał **Witold Węgrzyn,** srebrny — **Roman Joachimowski,** brązowy — **Zdzisław Błażejczyk.**

Nagrody pieniężne otrzymali: **Krzysztof Waga, Norbert Szpitter, Wojciech Milewski** oraz **Stanisław Pudlik.** Dyplomy GTF wręczono **Markowi Graczowi, Krzysztofowi Jakubowskiemu** i **Pawłowi Kanickiemu.**

Wystawę wszyscy zainteresowani będą mogli obejrzeć w Ratuszu Głównomiejskim pod koniec br.

## Ależ bałagan!

Przed miesiącem zakończono roboty — układanie przewodów gazowych, kabli telefonicznych itp. — na ul. Polanki w Oliwie (na odcinku między ulicami: Żeglarską a Abrahama). Przedsiębiorstwo, a może przedsiębiorstwa, które wykonywały te roboty, pozostawiły po sobie straszliwy bałagan. Jezdnia jest pełna wybojów, a niedawno ułożony chodnik — w opłakanym stanie. Krawężniki powywracane, zwały ziemi i dziury trudne do przebrnięcia.

A co będzie jak spadnie śnieg i nadejdzie mróz?

H.

## Śladem naszych artykułów

**A JEDNAK JEŚLI...**

Mało budującej odpowiedzi udzielił nam Wojewódzki Zarząd Kin, wyjaśniając sprawę remontu sopockiego kina „Bałtyk", o czym pisaliśmy parę dni temu. Z odpowiedzi tej wynika, że taki termin **(to jest 30 czerwca 1971 r.) zakończenia remontu ustalony był w umowie z wykonawcą, czyli Rzemieślniczą Spółdzielnią Zaopatrzenia i Zbytu.**

Jeśli — czytamy dalej — na przestrzeni 1971 r. nie nastąpią nowe, nieprzewidziane trudności w zakresie limitowania, WZK obiecuje dołożyć wszelkich starań, aby umowny termin zakończenia remontu został dotrzymany.

Czyli nie pozostaje nic innego, jak wiara w to, że te nowe, nieprzewidziane trudności nie nastąpią...

(ad)

**JUŻ NIEDŁUGO**

Nasza notatka pt. **„Jak długo jeszcze?"** postulowała pilną potrzebę uporządkowania ul. Chrzanowskiego we Wrzeszczu. Jak informuje Miejski Zarząd Dróg i Mostów w Gdańsku, gruntowne uporządkowanie wspomnianej ulicy nastąpi po planowanej przebudowie, co ma nastąpić na przestrzeni lat 1970—71. Z tą chwilą ul. Chrzanowskiego stanowić będzie dalszy ciąg tak zwanego bulwaru akademickiego.

Natomiast po przeprowadzonych ostatnio robotach podziemnych, będących wstępem do planowanej modernizacji, jezdnia przywrócona będzie do stanu pierwotnego jeszcze w tym miesiącu.

(ad)

**OD PRZYSZŁEGO SEZONU...**

W odpowiedzi na naszą notatkę pt. **„Tylko na zimno"** mówiącą o potrzebie zapewnienia turystom dań gorących w bufecie GZG, znajdującym się na Westerplatte — otrzymaliśmy wyjaśnienie z Dyrekcji Gdańskich Zakładów Gastronomicznych. Jak z niego wynika — bufet, po uprzednim przystosowaniu zaplecza do sprzedaży dań gorących, od przyszłego roku będzie lepiej zaopatrzony.

Właśnie od przyszłego sezonu sprzedawać się tu będzie dania gorące (w tym barowe), jak również — w co nie wątpimy — „działać" tu będzie wreszcie rożen. Dotychczas bowiem, niemal przez całe lato był on nieczynny.

**NA RAZIE WNIOSEK**

Przed dwoma miesiącami w notatce pt. **„Zasłania widoczność"** pisaliśmy o złej lokalizacji pawilonu warzywnego, znajdującego się na skrzyżowaniu ul. Krzywoustego i Beniowskiego w Oliwie. Otóż, jak się dowiadujemy, Miejski Zarząd Dróg i Mostów wystąpił w tej sprawie do Wydziału Komunikacji Prezydium MRN w Gdańsku z wnioskiem o zmianę lokalizacji.

Miejmy nadzieję, że wniosek zostanie zrealizowany.

(ad)

## O tym warto wiedzieć

**DZIŚ W TRÓJMIEŚCIE**

**Teatrzyk muzyki „BEMOL" zaprasza na koncert pt. „Tête à tête z piosenką francuską", który odbędzie się w klubie GTPS o godzinie 17.00.**

* * *

**Klub Krajoznawczy „MERKATOR" przy WDKH w Gdańsku zaprasza na film pt. „Skarb Bałtyku", który będzie wyświetlony o godz. 18.00.**

* * *

**Kolejne spotkanie klubowe, organizowane przez Zarząd Klubu Wodnego „ŻABI KRUK" odbędzie się o godz. 18.00 w** świetlicy na przystani przy ul. Żabi Kruk.

* * *

**Klub WSS „Społem" „BURSZTYNEK" w Gdyni organizuje kurs tańca nowoczesnego i dawnego, na który zaprasza wszystkich chętnych. Początek zajęć o godzinie 18.00**

* * *

**Dom Społeczny PSM „PRZYMORZE" informuje, że w dniach 18, 20 i 23 bm. odbywać się będą wykłady w ramach „Uniwersytetu Spółdzielczego". Początek zajęć o godzinie 17.30.**

* * *

**Oddział Morski PTTK w Gdyni organizuje KURS PRZEWODNIKÓW po trójmieście. Pragnący wziąć w nim udział proszeni są o zgłoszenie w Oddziale Morskim PTTK przy ul. 3 Maja 27 (tel. 21-77-51).**

* * *

**„BADANIA PATENTOWE" to tytuł odczytu, który wygłosi mgr inż. E. Cirocki w Domu Technika przy Wałach Jagiellońskich 38. Początek o godz. 13.00.**

## I Festiwal Szkolny Muzyki Rosyjskiej i Radzieckiej

Z inicjatywy Zarządu Wojewódzkiego TPPR i Wydziału Kultury Prezydium WRN w Gdańsku zorganizowano I Festiwal Szkolny Muzyki Rosyjskiej i Radzieckiej szkół muzycznych I stopnia (dla województwa gdańskiego). Eliminacje odbyły się w poszczególnych szkołach i na koncert festiwalowy, który odbył się w ub. niedzielę w Państwowej Wyższej Szkole Muzycznej w Gdańsku przybyło 66 najlepszych uczniów. Do późnych godzin wieczornych na różnych instrumentach koncertowała młodzież w wieku od 6 do 14 lat.

Spośród 66 uczestników niedzielnego koncertu wyróżniono 18 solistów, których nagrodzono nagrodami i dyplomami. Wśród najlepszych znaleźli się **K. Arnowska, H. Belek. A. Fijał, A. Gąsowski, M. Gralak, D. Janiczek, K. Kern, I. Klinczewicz, H. Lipińska, P. Małecki, J. Mroczkowska, S. Osowski, M. Perko, E. Pobłocka, Z. Ryczko, B. Sławińska, N. Wioszak** oraz **I. Wolska.**

## Od tego wiele zależy

Pisaliśmy już o przygotowywaniu się gdańskich przedsiębiorstw budowlanych do zimy. Poza brakiem dostatecznej ilości opału (koksu i węgla) w zasadzie uporały się one z tym zagadnieniem.

Nieco gorzej przedstawia się sytuacja na budowach **Gdyńskiego Przedsiębiorstwa Budownictwa Miejskiego.** Otóż do niektórych typów agregatów, niezbędnych do ogrzewania pomieszczeń **brakuje części zamiennych.** Ponadto załogi poszczególnych budów otrzymują **za mało kruszywa, cementu szybkosprawnego** co hamuje postęp robót, tym samym opóźniając wykonanie budynków w stanie surowym zamknięty.

A przecież od tego zależy nie tylko zabezpieczenie dostatecznego frontu robót na okres zimowy, ale także wykonanie planu rocznego. Budowlani z doświadczeń wiedzą, że nie da się szybko nadrobić opóźnień pierwszego kwartału. Trzeba zatem uczynić wszystko, by miesiące zimowe maksymalnie wykorzystać.

H.

## OD RĘKI

## Kłopoty pasażerów

*Nikt z nas nie lubi być oszukany, nawet przez najzwyklejszy automat. Ot, chociażby przez taki biletowy, jaki zainstalowany jest w poszczególnych wozach tramwajowych. A automat taki nieraz oszukuje, a ściślej mówiąc — zacina się. Włożysz weń złotówkę, naciskasz guziczek i czekasz na bilet. Bywa, że czekasz, niestety bezskutecznie. Automat zaciął się. Ani pieniędzy, ani biletu. Jest natomiast strach, co to będzie jak przyjdzie kontroler.*

*Co robić? Poświęcasz więc drugą złotówkę. Z tym samym rezultatem. Wpadasz w popłoch. A może dwa bilety po 50 gr? Udało się. Strach przed kontrolerem uleciał, przyszła natomiast ciekawość, kiedy odblokuje się część automatu wydającego 1-złotówkowe bilety. Okazało się, że zaczął on jednak z miejsca działać po wprowadzeniu w ruch „części 50-groszowej".*

*Działo się to w wozie tramwajowym nr 9, zdążającym na Stogi. Można tu wprawdzie doradzić pasażerom: kupujcie bilety tramwajowe w kioskach, to nie będziecie mieli wyżej opisanych kłopotów. Można tak doradzić, ale z drugiej strony — po co są w tramwajach automaty? Trzeba przyznać, że działają one na ogół nieźle, ale zdarzają się wśród nich i niesforne. Trzeba je więc co jakiś czas sprawdzać, trzeba regulować, czy nawet — w razie potrzeby — przeprowadzić solidną naprawę.*

(z)

## Bodaj jedna lampa

Przy ul. Mickiewicza w Sopocie Spółdzielnia Mieszkaniowa „Własne Mieszkanie" buduje osiedle mieszkaniowe. Przedwczoraj oddano do użytku pierwszy, zresztą bardzo ładny, blok mieszkalny.

Jak zwykle tak i w tym wypadku przyjemność otrzymania kluczy do wymarzonego mieszkania, psuje przykrość natury iście przyziemnej. Żeby dojść do miejsca przeznaczenia, czyli do wspomnianego bloku, trzeba przebrnąć długi odcinek rozmokłych wertepów. Teraz w okresie jesiennej pluchy i wcześnie zapadającego zmierzchu jest to szczególnie uciążliwe, dla tego zainteresowani czytelnicy proszą — za pośrednictwem naszej redakcji — **o zainstalowanie tam bodaj jednej lampy i choćby prowizorycznego ułożenia płyt,** po których można by przejść suchą nogą.

(ad)

## WYKONALI plan 5-letni

Jak informuje nas Rada oraz Zarząd Metalowej Spółdzielni Inwalidów Niewidomych im. M. Ostrowskiego w Gdyni, zadania planowe ujęte w planach operatywnych na lata 1966—70, a więc bieżącą 5-latkę zostały wykonane 53 dni przed terminem.

Przedwczesna realizacja założeń możliwa była dzięki ofiarności załogi, która brała udział w międzyzakładowym współzawodnictwie pracy, podejmując jednocześnie szereg zobowiązań produkcyjnych dla uczczenia różnych świąt okolicznościowych.

## Spróbujmy zagrać tę kołysankę

N/z: dziewczęta ze szkoły muzycznej im. Szubina w mieście Frunze (ZSRR). W szkole istniejącej w mieście od 13 lat 1500 dzieci uczy się gry na fortepianie, skrzypcach, wiolonczeli, akordeonie i gitarze. CAF — TASS

## Spadek ciśnienia wody

W związku z płukaniem magistrali wodociągowej, **w dniach 18—26 bm. nastąpi spadek ciśnienia wody na ul. ul. Reymonta, Kolberga, Kmiecej i Ludowej we Wrzeszczu.**

## Jeszcze jedna propozycja

W związku z naszą informacją pt. **„Piękny prezent rzemiosła ziemi gdańskiej"** — mówiącą o niedawnym otwarciu w piwnicach Domu Rzemiosła w Gdańsku (róg ulic Piwnej i Tkackiej) pięknej, nowoczesnej klubokawiarni — otrzymaliśmy list od naszego Czytelnika p. Gustawa Żyłowicza z Gdyni. Pisze on między innymi: „...klubokawiarnia ta, tak sugestywnie opisana, nie posiada jeszcze nazwy; aż się prosi, aby nadać jej nazwę **„Cechowa".** Wprawdzie nie jestem rzemieślnikiem i jako taki nie mogę właściwie brać udziału w konkursie na nazwę, ale może w drodze wyjątku, bezinteresownie".

Konkurs na nazwę klubokawiarni w Domu Rzemiosła — trzeba tu wyjaśnić — rozpisany już był wśród rzemieślników Wybrzeża dość dawno. Jury poda też w najbliższym czasie do ogólnej wiadomości przyszłą nazwę tej nowej placówki.

Swoją drogą jednak miły jest fakt tak żywego zainteresowania się naszego Czytelnika tym faktem. Sprawi to niewątpliwie przyjemność i pewną satysfakcję także gospodarzom nowej klubokawiarni.

## Teatry

**GDAŃSK, Opera,** Straszny dwór (szkolne), g. 11. **Teatr Wielki,** Rzecz listopadowa, g. 19. **SOPOT, Kameralny,** niecz. **GDYNIA, Muzyczny,** Diabeł nie śpi, g. 19.15.

## Kina

**GDAŃSK, Leningrad,** Noc generałów, ang., od 16 l., g. 10, 13, 16, 19. **Kameralne,** Paragon gola, pol., od 11 l., g. 15.30; Operacja Belgrad, jug., od 14 l., g. 17.30, 20. **Kosmos,** Milion lat przed naszą erą, ang. od 14 l., godz. 15.45, 18; Straszne skutki awarii telewizora, czes., od 16 l., g. 16, 18, 20. **Drukarz,** Ostatni wataźka, bułg., od 14 l., g. 17; O jednego za wiele, fr., od 16 l., g. 19. **Motława,** Arsen Lupin contra Arsen Lupin, fr., od 14 l., g. 16; Strzały o zmierzchu, USA, od 16 l., g. 18, 20. **Piast,** Skradzione pocałunki, fr., od 16 l., g. 15.30, 17.45, 20. **Gedania,** Lalka, pol., od 14 l., g. 15.30; Kalejdoskop, ang., od 16 l., g. 18, 20.15 **Przyjaźń,** Powrót rewolwerowca, USA, od 14 l., g 17, 20. **Wrzos,** Udręka i ekstaza, wł., od 14 l., g. 16, 19. **Żak,** Che — opowieść o Guewarze, wł., od 16 l., g. 16, 18, 20. **WRZESZCZ, Bajka,** Inwazja potworów, jap., od 11 l., g. 10, 12.30, 15; Wkrótce będzie koniec świata, jug., od 18 l., g. 17.30, 20. **Znicz,** Pojedynek w słońcu, USA, od 16 l., g. 15.15, 17.45, 20.15 **Tramwajarz,** Największe widowisko świata, USA, od 11 l., g. 15.30; Nie drażnić cioci Leontyny, fr., od 16 l., g. 18, 20. **Zawisza,** Prawda przeciw prawdzie, USA, od 16 l., g. 17, 19.15. **NOWY PORT, 1 Maja,** Wiosenne wody, czes., od 16 l., g. 16, 18, 20. **OLIWA, Delfin,** Płomień nad Adriatykiem, jug., od 14 l., g. 16, 18, 20.

**SOPOT, Polonia,** Mózg, fr., od 14 l., g. 11, 13.15, 15.30, 17.45, 20.

**GDYNIA, Warszawa,** Brzezina, pol., od 16 l., g. 11, 13.15, 15.30, 17.45, 20. **Atlantic,** Rzeczpospolita babska, pol., od 14 l., g. 15.30; Dziewczęta z Kioto, jap., od 18 l., g. 17.45, 20. **Goplana,** Działa Nawarony, ang., od 14 l., g. 9.45, 12.30; Gang Olsena, duński od 16 l., g. 15.15, 17.30, 20. **ORŁOWO, Neptun,** Dni grozy i śmiechu, USA, od 11 l., g. 16; Los Golfos, hiszp., od 16 l., g. 18, 20. **OBŁUŻE, Marynarz,** Angelica wśród piratów, fr., od 16 lat, g. 17, 19. **GRABÓWEK, Fala,** Powodzenia chłopcze, jug., od 11 l., g. 15.45; Angelica i sułtan, fr., od 16 l., g. 17.45, 20. **CHYLONIA, Promień,** Czy macie w domu lwa, czes., od 11 l., g. 16; Żołnierki, wł., od 18 l., g. 17.45, 20. **RUMIA, Aurora,** Szarża lekkiej kawalerii, ang., od 16 l., g. 18, 20. **MAŁY KACK, Jagienka,** Przesuń się kochanie, USA, od 14 l., g. 17; Jak zdobyto Dziki Zachód, USA, od 16 l., g. 19. **OKSYWIE, Mewa,** Białe wilki, NRD, od 16 l., g. 19. **WITOMINO, Iskra,** Przygody Wernera Holta, NRD, od 16 l., g. 18.

## Apteki

**NOCNY DYŻUR PEŁNIĄ:**

GDAŃSK — apt. nr 106, Długa Grobla 7; WRZESZCZ — apt. nr 771, al. Gruwaldzka 126; OLIWA — apt. nr 89, ul. Piastowska 90; SOPOT — apt. nr 76, ul. 20 Października 861; GDYNIA — apt. nr 54, ul. 22 Lipca 42.

**STAŁY DYŻUR PEŁNIĄ:**

GDAŃSK — apt. nr 88, al. Zwycięstwa 49; STOGI — apteka nr 60, ul. Hoża 12; ORUNIA — apt. nr 21, ul. Jedności Robotniczej 111; ORŁOWO — apt. nr 20, ul. Bohaterów Stalingradu 68.

**Ostry dyżur pełnią:** III Klinika Chirurgiczna z III Kliniką Chorób Wewnętrznych AMG.

Wojewódzka Poradnia Chorób Wenerycznych w Gdańsku, ul. Długa 84/85 czynna całą dobę.

## Radio

**LOKALNE**

12.30 Ze szczecińskich koncertów, 13.20 Tańce polskie, 16.05 Radioreklama, 16.15 Żołnierz rewolucji, 16.30 Gdański koncert życzeń, 16.45 O naszej pani, 17.00 Przegląd aktualności Wybrzeża, 17.15 My i zagranica, 17.25 Szczecińskie popołudnie.

**PROGRAM II**

9.00 Serenady i divertimenta, 9.50 Rosyjskie pieśni i tańce ludowe, 10.10 Skoczne melodie, 10.25 Jarmark cudów, 14.25 Melodie znad Tybru — Muzyka chóralna XX wieku, 19.31 Teatr PR: Szkoda też czarownicy na stos, 21.03 Słynne organy europejskie, 21.32 Koncert rozrywkowy, 23.25 Tylko dla tańczących.

**PROGRAM I**

9.00 Znajomi z anteny, 10.05 Człowiek w lustrze, 11.00 Z muzyki baroku, 11.25 Dedykujemy drugiej zmianie, 13.00 W kręgu piosenki francuskiej, 13.20 Swojskie melodie, 13.40 Rytmy i melodie dla wszystkich, 15.05 Godzina dla dziewcząt i chłopców, 16.30 Popołudnie z młodością, 19.16 Opinia konsumenta, 19.30 Koncert chopinowski, 20.25 Taneczne propozycje z Budapesztu, 22.00 Koncert chóru Rozgł. Wrocł. PR, 22.35 Taneczny relaks.

**PROGRAM III**

9.10 Rytmy stare kontra nowe, 10.15 Amator przy kierownicy, 10.35 Wszystko dla pań, 15.30 Ekspresem przez świat, 15.35 Gawęda warszawska, 15.50 Piosenki spod semafora, 17.40 Przebój za przebojem, 18.10 Herbatka przy samowarze, 19.30 Na pikulinie i na tubie, 19.45 Polityka dla wszystkich, 21.10 Rytmy i piosenka, 21.49 Opera tygodnia: K. M. Weber — Wolny strzelec, 22.08 Gwiazda siedmiu wieczorów — Maria Koterbska, 23.05 Muzyka nocą.

## Telewizja

11.00 Decyzje — film z serii: Saga rodu Forsytów — odc. 6, 16.30 Dziennik TV, 16.40 Dla młodych widzów: Rzecz gustu z cyklu Telewizja i Ty, 17.15 Magazyn ITP, 17.30 Książki i ludzie, 18.00 Z piosenką przez Moskwę — film produkcji NRD, 18.30 Sezon 1970 — reportaż, 19.00 PANORAMA — MAGAZYN INFORMACYJNY Z GDAŃSKA, 19.20 Dobranoc, 19.30 Dziennik TV, 20.05 Decyzje — film z serii: Saga rodu Forsytów — odc. 6, 20.55 Światowid — przegląd wydarzeń międzynarodowych, 21.25 Reportaż filmowy, 21.45 Spotkanie z Galiną Ułanową, 22.25 Dziennik TV.

**PROGRAM OŚWIATOWY**

9.00 Dla szkół: Historia dla klas VIII — Pierwsze lata II Rzeczypospolitej, 9.55 Dla szkół: Historia dla klas VII Jeszcze Polska nie umarła... 11.55 Dla szkół: Fizyka dla klas VI — Środek ciężkości i równowaga ciał, 12.45 Wybieramy zawód (z Katowic), 15.20 i 22.45 Politechnika TV: Matematyka — kurs przygotowawczy — Układ równań — cz. I. Wykładowca doc. dr Wacław Leksiński (z Wrocławia), 15.55 i 23.20 Politechnika TV: Matematyka — kurs przygotowawczy — Układ równań — cz. II. Wykładowca doc. dr Wacław Leksiński (z Wrocławia).