ID 27264

Dziennik Bałtycki

Rok XXI, nr 77 (6452) — Cena 50 gr

Czwartek, 1 kwietnia 1965 r.

W ciągu 3-dniowych obrad uchwalono osiem nowych ustaw

Zakończyło się ostatnie w bieżącej kadencji posiedzenie Sejmu

WARSZAWA (PAP). — **31 marca br. zakończyło się 32 i ostatnie w bieżącej kadencji posiedzenie Sejmu.**

W toku 3-dniowych obrad w których wzięli udział członkowie Rady Państwa z jej przewodniczącym **Edwardem Ochabem** oraz członkowie rządu z premierem **J. Cyrankiewiczem** — Sejm przyjął osiem ustaw oraz podjął uchwałę w sprawie zamknięcia sesji. Oto ustawy uchwalone na 32 posiedzeniu Sejmu: **o ubezpieczeniu społecznym rzemieślników; o bezpieczeństwie i higienie pracy; o sądach społecznych; o zmianie ustawy o szkołach wyższych; o zmianie ustawy o Polskiej Akademii Nauk; o zmianie ustawy o instytutach naukowo - badawczych; o stopniach naukowych i tytułach naukowych; o wyższym szkolnictwie wojskowym.**

Zamykając posiedzenie — marszałek Sejmu **Czesław Wycech** wygłosił przemówienie, zawierające ocenę wykonywania przez Sejm jego konstytucyjnych obowiązków w ciągu czteroletniej kadencji.

W Sejmie III kadencji — oświadczył mówca — odbyło się łącznie dziewięć sesji Sejmu. Sesje Sejmu otwarte były w każdym z czterech lat kadencji przez 6 do 7 miesięcy. Odbyły się 32 jedno- lub wielodniowe posiedzenia plenarne Sejmu,

● Dokończenie na str. 2

Cz. Wycech przyjął przedstawicieli Klubu Sprawozdawców Parlamentarnych

WARSZAWA (PAP). Po zakończeniu obrad plenarnych Sejmu, marszałek Czesław Wycech przyjął delegację dziennikarzy — przedstawicieli zarządu Klubu Sprawozdawców Parlamentarnych w składzie: przewodniczący klubu Z. Sachnowski („Głos Pracy"), wiceprzewodniczący B. Troński (PAP), sekretarz E. Stocka (Polskie Radio) i członków zarządu J. Karaczyńskiego („Trybuna Ludu"), B. Kisera („Express Wieczorny"), Z. Morawskiego (TV).

Red. Z. Sachnowski złożył na ręce marszałka Sejmu podziękowanie dla Prezydium Sejmu za pomoc okazywaną klubowi oraz dziennikarzom parlamentarnym w ich pracy. Marszałek ze swej strony wyraził klubowi i dziennikarzom uznanie za ich wysiłek włożony w popularyzowaniu działalności Sejmu oraz jego organów i życzył dalszej owocnej pracy.

135 tys. ton węgla ponad plan

KATOWICE (PAP). — Dobrymi rezultatami zamykają górnicy kopalń węgla kamiennego pierwszy kwartał br. Ponad plan wydobyto 135 tys. ton węgla. Średnie dzienne wydobycie było o 12 tys. ton wyższe niż w ostatnim kwartale ub. r.

PRZECIWKO WIETNAMOWI PÓŁN.

NOWY, POWAŻNY AKT MILITARNY USA

Ponad 100 samolotów dokonało wczoraj nalotu na DRW

HANOI (PAP). **31 marca br. ponad 100 amerykańskich i południowowietnamskich samolotów dokonało masowego nalotu na trzy prowincje Demokratycznej Republiki Wietnamu.**

Bombardowanie rozpoczęło się w prowincji Ha Tinh. Powietrzni piraci atakowali stolicę prowincji i przedmieścia, jak również okręg Hyong - Khe. Następnie ataki przeniesione zostały na Dong - Hoi, okręgi Bo-Chat i Quang - Chat w prowincji Wuang - Binh oraz okręgi Ngy - Loc i Yen - Thanh w prowincji Nghe - An, położone wzdłuż 19 równoleżnika.

Pirackie samoloty bombardowały i ostrzeliwały gęsto zaludnione obszary wzdłuż rzek, szos i dróg kolejowych. Jak podali przedstawiciele dowództwa Wietnamskiej Armii Ludowej, oddziały artyleryjskie obrony przeciwlotniczej DRW zestrzeliły w środę 14 nieprzyjacielskich samolotów.

Wieczorem tego samego dnia lotnictwo amerykańskie dokonało nowego nalotu na ośrodek administracji prowincji Wang - Binh, miasto Dong - Hoi.

* * *

HANOI (PAP). **Misja łącznikowa naczelnego dowództwa Wietnamskiej Armii Ludowej przesłała w środę do Międzynarodowej Komisji Nadzoru i Kontroli w Wietnamie list protestujący przeciwko nowym aktom lotnictwa USA.**

Misja łącznikowa zaznacza, że środowe ataki lotnictwa USA stanowią wyjątkowo poważny akt militarny i zamach na suwerenność oraz integralność terytorialną DRW, pogwałcenie elementarnych zasad prawa międzynarodowego, jak również porozumień genewskich na temat Wietnamu z 1954 r.

Goście z Leningradu zwiedzili Gdańsk i Gdynię

Wczoraj przed południem członkowie delegacji bratniego Leningradu z przewodniczącym Obwodowego Komitetu Wykonawczego Grigorijem Kozłowem zwiedzili Gdańsk w towarzystwie zastępcy przewodniczącego Prezydium MRN mgr F. Mackiewicza, a następnie wysłuchali w Oliwie koncertu organowego.

Po południu goście radzieccy zwiedzili Gdynię, miasto i port oraz uczestniczyli w spotkaniu zorganizowanym w Prezydium MRN.

Dorobek PRL na ziemiach zachodnich - tematem sesji naukowej

WARSZAWA (PAP). — 3 i 4 kwietnia br. obradować będzie w Poznaniu sesja Rady Naukowej TRZZ poświęcona 20-leciu Polski Ludowej na ziemiach zachodnich i północnych oraz podsumowaniu dotychczasowego naszego dorobku na tych ziemiach.

W toku obrad referat na temat **„Dzieje walk narodu polskiego o powrót na ziemie zachodnie i północne"** wygłosi prof. dr **Gerard Labuda**, a referat poświęcony osiągnięciom i perspektywom rozwoju ziem zachodnich i północnych prof. dr **Kazimierz Secomski.**

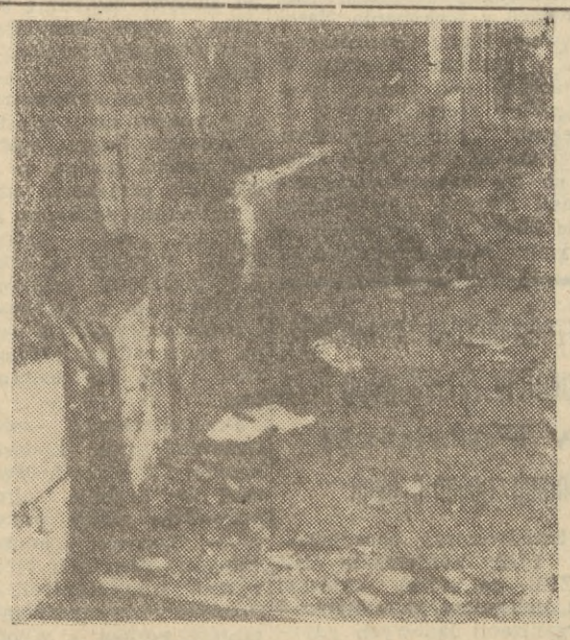

Zniszczony 30 bm. eksplozją budynek ambasady i konsulatu amerykańskiego w Sajgonie.

CAF — Photofax

W Warszawie

Polsko-radzieckie rozmowy gospodarcze

Przemówienia P. Jaroszewicza i M. Lesieczki

WARSZAWA (PAP). — W dniu 31 marca br. w salach Urzędu Rady Ministrów na Krakowskim Przedmieściu rozpoczęła obrady II Sesja Międzyrządowej Polsko - Radzieckiej Komisji Współpracy Gospodarczej i Naukowo-Technicznej. Obradom przewodniczy wiceprezes Rady Ministrów **Piotr Jaroszewicz.** Na czele delegacji radzieckiej stoi zastępca przewodniczącego Rady Ministrów ZSRR **Michaił Lesieczko.**

Otwierając obrady Piotr Jaroszewicz w serdecznych słowach przywitał w imieniu rządu radziecką delegację gospodarczą. Nawiązując do 20 rocznicy Układu o Przyjaźni, Współpracy i Pomocy Wzajemnej — przytoczył szereg przykładów wskazujących na poważną pomoc gospodarczą i naukowo-techniczną, jaką Polska otrzymała w ciągu ubiegłego 20-lecia w postaci dostaw surowców, maszyn i kompletnych obiektów. Stwierdził on dalej, że dostawy surowców ze Związku Radzieckiego do Polski i innych krajów demokracji ludowej są obecnie główną formą pomocy gospodarczej okazywanej przez ZSRR. Dalsze zaspokojenia potrzeb surowcowych Polski przez Związek Radziecki posiada dla naszego kraju pierwszoplanowe znaczenie.

Wraz z rozwojem gospodarczym naszego kraju wzrastał eksport do Związku Radzieckiego polskich maszyn i urządzeń, a w ostatnich latach również kompletnych urządzeń przemysłowych, co sprzyja w pewnym stopniu rozwojowi gospodarczemu ZSRR. — Zwiększenie dostaw maszyn i urządzeń do ZSRR będzie odpowiadało osiągniętemu w Polsce potencjałowi produkcyjnemu.

Michaił Lesieczko w swoim wystąpieniu podkreślił wszechstronny rozwój stosunków gospodarczych między Polską i ZSRR. Obejmują one, obok wymiany towarowej, współpracę naukowo-techniczną, koordynację planów gospodarczych i inne dziedziny. Obydwa kraje aktywnie współpracują w ramach RWPG, która jest podstawowym organem braterskiej współpracy krajów socjalistycznych.

Następnie przystąpiono do omawiania poszczególnych punktów porządku dziennego.

Przedmiotem obrad będzie szereg zagadnień związanych z organizacją kooperacji i specjalizacji produkcji zwłaszcza w zakresie przemysłu maszynowego, chemicznego i hutnictwa.

Naloty na dżunglę w Wietnamie połud.

LONDYN (PAP). Agencje zachodnie donoszą, iż około 100 samolotów amerykańskich i południowowietnamskich dokonało w środę nalotów na dżunglę w Wietnamie południowym.

Agencja AP informuje, że podczas walk w okolicach Da Nang partyzanci zestrzelili dwa helikoptery marynarki USA.

J. Cyrankiewicz przyjął ambasadorów Afganistanu i ZRA

WARSZAWA (PAP). — W dniu 31 marca br. prezes Rady Ministrów **Józef Cyrankiewicz** przyjął ambasadora Królestwa Afganistanu w Polsce **Mohammad Youssofa** oraz ambasadora Zjednoczonej Republiki Arabskiej **Saad A. Afra,** którzy przekazali rządowi polskiemu apel podpisany przez szefów 16 państw niezaangażowanych, w sprawie pokojowego rozwiązania problemu wietnamskiego.

Ze świata

● **PARYŻ (PAP).** Pierwsze wiadomości napływające z Madagaskaru wskazują, że prezydent Philibert Tsiranana ponownie wybrany został na stanowisko prezydenta Republiki Malgaskiej. Na 1.556.309 głosujących uzyskać miał 1.515.752 głosy. Liczby te nie są jeszcze oficjalne.

* * *

● **BERLIN (PAP).** General nazistowski i były inspektor generalny Bundeswehry, Heusinger, wypowiedział się ponownie za realizacją polityki zbrojeń atomowych wszelkimi dostępnymi środkami — donosi z Saarbruecken agencja ADN.

Belgijska misja gospodarcza w Warszawie

WARSZAWA (PAP). — We środę przybyła do Warszawy belgijska misja gospodarcza. Przewodniczy jej prezes Belgijsko - Polskiej Izby Handlowej — **Albert Beken.**

W USA coraz więcej krytycznych głosów

Prezydent Johnson realizuje politykę Goldwatera

WASZYNGTON (PAP). — **Coraz częściej w rozmaitych wypowiedziach i artykułach obecna polityka administracji USA w Wietnamie przyrównywana jest do polityki, zalecanej w czasie kampanii wyborczej przez kandydata republikanów, Goldwatera.**

Laureat nagrody Nobla w dziedzinie medycyny prof. **Albert Szent-Gyorgyi** w liście opublikowanym na łamach dziennika „New York Times" przypomina, że uczeni poparli jednomyślnie prezydenta Johnsona, ponieważ obawiali się tego, co może uczynić Goldwater jako prezydent i pisze m. in.: **„Obecnie prezydent Johnson robi w Wietnamie to, czego się obawialiśmy".** Autor listu wyraża przekonanie, że inni uczeni czują się z tego powodu tak samo jak on rozczarowani, a nawet zdradzeni".

Kroczymy błędną drogą — stwierdza prof. **Szent-Gyorgyi.** — Jako Amerykanin jestem głęboko zaniepokojony również z tego powodu, że jest to coś więcej, niż wojna. Jest to problem moralny... Nawet zwycięstwo będzie naszą porażką. Polityka administracji jest sprzeczna z zasadami, które Stany Zjednoczone zawsze wyznawały. **Znaczna większość narodu amerykańskiego jest przeciwna tej wojnie.**

Zakończyła się rebelia w Thakhek

NOWY JORK (PAP). Według doniesień agencji AP z Vientiane, wojska księcia **Souvanna Phoumy** zajęły bez walki miasto **Thakhek,** w którym w niedzielę dokonali przewrotu wojskowego zwolennicy jednego z przywódców prawicy laotańskiej Nosavana.

Souvanna Phouma polecił rozstrzelać trzech pułkowników, którzy stali na czele rebelii w tym mieście, z chwilą gdy zostaną schwytani.

W ZSRR

Nowelizacja ustawy o powszechnym obowiązku wojskowym

MOSKWA (PAP). W noweli do ustawy o powszechnym obowiązku wojskowym Prezydium Rady Najwyższej ZSRR postanowiło: ustalić termin czynnej służby wojskowej dla żołnierzy, marynarzy i podoficerów mających wyższe wykształcenie na jeden rok.

Od roku 1965 odroczenie od czynnej służby wojskowej będzie przysługiwać studentom kształcącym się w dziennych, wieczorowych, zaocznych wyższych uczelniach, a także w przyfabrycznych wyższych uczelniach technicznych — do czasu ukończenia studiów.

Podpisanie konwencji polsko-radzieckiej

WARSZAWA (PAP). — **W ostatnich dniach marca odbyły się w Warszawie polsko - radzieckie rokowania dotyczące spraw obywatelstwa.**

W wyniku negocjacji podpisana została w dniu 31 marca br. konwencja między rządem PRL, a rządem ZSRR w sprawie zapobiegania powstawaniu przypadków podwójnego obywatelstwa.

Z ostatniej chwili

Jak podaje agencja Nowych Chin, 31 marca br. amerykański zwiadowczy samolot bez pilota, lecąc na dużej wysokości wtargnął do obszaru powietrznego nad południowymi Chinami w celach szpiegowskich. Został on zestrzelony przez marynarkę wojenną Chińskiej Armii Ludowej - Wyzwoleńczej.

Prezydent Chile Eduardo Frei stoi z odkrytą głową obok wydobytych z mułu ciał mieszkańców osiedla El Cobre, którzy stracili życie w czasie niedzielnego trzęsienia ziemi.

CAF — Photofax

● Zaokrąglenie cen — w górę i w dół

● Bagaż do 20 kg — bezpłatnie

Uproszczenie sprzedaży biletów PKS

WARSZAWA (PAP). Ministerstwo Komunikacji wydało nowy taryfikator opłat za przewóz osób i bagażu w międzymiastowej komunikacji autobusowej PKS, obowiązujących od 1 kwietnia br.

Zmiany polegają na zaokrągleniu wszystkich cen biletów w dół lub w górę, do pełnego złotego.

Oto przykład: jeśli dotychczas bilet na określonej trasie kosztował 10 zł 40 gr, to obecnie zostanie obniżony do 10 zł. Jeśli natomiast poprzednia cena przekracza 10 zł 50 gr a więc kosztuje np. 10 zł 60 gr, to obecnie zakrąglona zostanie do 11 zł.

Celem zmiany jest uproszczenie sprzedaży biletów, zwłaszcza w autobusach z jednoosobową obsługą, w których kierowca pełni dodatkowo czynności konduktora.

Warto podkreślić, że o ile dotychczas w PKS było w sprzedaży ponad 300 różnego rodzaju biletów, to od kwietnia ich liczba zmniejszy się prawie 10-krotnie, bo do ok. 30—36.

Zdaniem dyrekcji PKS wprowadzone zmiany powinny również wpłynąć na przyśpieszenie biegu wielu autobusów i większą punktualność (kierowca mniej czasu będzie tracił na biletowe manipulacje). Dla zmniejszenia do minimum opóźnień, władze PKS postanowiły wiele mniej ważnych przystanków zmienić na „przystanki na żądanie". Dalsze zmiany dotyczą przewozu bagażu. Dotychczas płaciło się dodatkowo za bagaż, przekraczający wagę 10 kg. Od kwietnia bagaż do 20 kg będzie przewożony bezpłatnie, również bezpłatnie przewozić można będzie psy w autobusach PKS.

Opłaty za przejazdy pracownicze na podstawie biletów miesięcznych nie ulegają zmianom. Natomiast podwyższona zostaje z 50 na 100 zł najniższa opłata za przejazd bez ważnego biletu.

OD WRZEŚNIA BR.

„Wychowanie obywatelskie" - nowy przedmiot w szkołach podstawowych

WARSZAWA (PAP). W wyniku stopniowej realizacji programów 8-latki, wprowadzony zostanie nowy ważny przedmiot p. n. „Wychowanie obywatelskie", w klasach siódmych od września br., a w następnym roku szkolnym — 1966 — 1967 w klasach ósmych.

Szczególny nacisk w nauczaniu nowego przedmiotu kładzie się na te treści ideowo - wychowawcze, które wpływają m. in. na kształtowanie aktywnej postawy młodzieży wobec zjawisk życia społecznego, uczą samodzielnej ich interpretacji i oceny.

Prognoza pogody

Przewidywany przebieg pogody dla wybrzeża wschodniego na 1 kwietnia br.

Rano pogodnie. W ciągu dnia zachmurzenie zmienne. Temperatura maksymalna plus 6 stopni, minimalna minus 3 (raczej w głębi województwa). Wiatry północno-zachodnie i północne, umiarkowane.

Cztery lata

W tym czasie komisje sejmowe odbyły około 900 posiedzeń, na których złożono około 2000 dezyderatów. Obrazuje to znaczny wkład pracy naszych posłów.

Ze sprawozdań komisji wynika, że organy administracji najwyższych szczebli traktowały owe dezyderaty z całym należnym szacunkiem. Odpowiedzi i wyjaśnienia były pełne, rzeczowe i... gdy nie znajdowały uznania posłów — a i to się czasem zdarzało — wracały do władz z zadaniem dodatkowych wyjaśnień, ustalenia terminów, usunięcia niedomagań itp. Ważnym narzędziem Sejmu w tym zakresie jest Najwyższa Izba Kontroli, będąca przecież organem Sejmu. Sprawozdania NIK są zawsze materiałem porównawczym do przekładanych komisjom sejmowym sprawozdań poszczególnych resortów. Sejm współkontroluje w ten sposób działanie administracji, nadzoruje je, analizuje rezultaty tego działania.

W ciągu 4 lat pracy Sejm uchwalił czterokrotnie narodowy plan gospodarczy, czterokrotnie budżet państwa i czterokrotnie udzielił rządowi absolutorium za rok ubiegły.

Sejm uchwalił 93 ustawy. Nie o ocenę liczby jednak chodzi. Istotne jest, że znakomita większość tych ustaw zawierała kompleksowe uregulowanie ważnych problemów życia społecznego i gospodarczego kraju, że wśród nich znajdowały się takie wielkie kodyfikacje jak kodeks cywilny i rodzinny.

Sejm III kadencji dobrze i trwale zasłużył się krajowi. Zostawił swojemu następcy wypróbowane metody pracy parlamentarnej i liczne doświadczenia organizacyjne.

Miecz

Jubileusz Instytutu Bałtyckiego

Potrójny jubileusz obchodził wczoraj Instytut Bałtycki, dnia tego miał bowiem 40 lat od chwili powołania go do życia, 20 lat od reaktywowania po wojnie i 30 lat od chwili wydania pierwszego numeru kwartalnika angielskiego „Baltic Countries", nazywającego się następnie „Baltic and Scandinavian Countries".

OSIĄGNIĘCIA Instytutu Bałtyckiego podsumował w swoim referacie prof. dr Andrzej Bukowski. Przypomniał on, że inicjatorem powołania do życia Instytutu Bałtyckiego był b. konsul RP w Królewcu Stanisław Srokowski, który na swojej placówce pierwszy dostrzegł odradzające się tendencje rewizjonistyczne Niemiec w stosunku do tzw. „korytarza". Trafił on na moment, który sprzyjał realizacji tej inicjatywy. Był to bowiem czas, kiedy ukazała się trylogia bałtycka Żeromskiego, co sprawiło, że sprawa Pomorza stała się częścią świadomości narodowej Polaków. Towarzystwo Naukowe w Toruniu, które zajmowało się m. in. tą problematyką, nie mogło już podołać zadaniu. Dlatego zwołano do Torunia zjazd naukowców i działaczy społecznych, który powołał do życia **Instytut Bałtycki.**

Instytut zaczął swą działalność w grudniu 1925 r., ale w pełni ją rozwinął dopiero od r. 1927, kiedy na dyrektora powołano prof. dr **Józefa Borowika.**

Szczególnie bogaty był dorobek wydawniczy Instytutu Bałtyckiego w okresie międzywojennego dwudziestolecia. Zawiera on ponad 500 pozycji bibliograficznych. Zasługą Instytutu jest że naukowo ugruntował przychylny klimat dla tych zagadnień, stworzony przez literaturę piękną.

W roku 1945 Instytut Bałtycki został reaktywowany. W r. 1950 w związku z reorganizacją instytucji naukowych został zlikwidowany. Potrzeba jego jednak była taka, że w r. 1958 powołano ponownie go do życia. Obecnie głównym zadaniem Instytutu jest walka z rewizjonizmem zachodnioniemieckim.

Dlatego bardzo cennym był **referat dr Borowika o doświadczeniach Instytutu Bałtyckiego w zwalczaniu rewizjonizmu niemieckiego na terenie międzynarodowym przed r. 1939.** Kontrofensywa przeciwko niemieckiemu rewizjonizmowi wyrażała się w wydaniu tomu „Pamiętnika Instytutu Bałtyckiego" (Przeciw propagandzie korytarzowej), w pracy K. Smogorzewskiego o metodach niemieckiej propagandy rewizjonistycznej za granicą, w wydaniu „Komunikatów I. B.", w organizowaniu zjazdów pomorzoznawczych, w wydaniu niektórych prac w językach niemieckim i angielskim oraz w językach niemieckim, francuskim i angielskim 35 tomów „Biblioteczki Bałtyckiej". W kwartalniku „Baltic and Scandinavian Countries" zamieściło swoje prace 60 obcych uczonych.

Po referacie rozwinęła się dyskusja, w której wskazywano na konieczność rozszerzenia działalności wydawniczej Instytutu Bałtyckiego, zwłaszcza w językach obcych.

Podczas sesji jubileuszowej Instytutu Bałtyckiego sekretarz WK FJN mgr Węsierski udekorował prof. dr Józefa Borowika Odznaką Tysiąclecia.

Wczorajszej sesji przewodniczył dyrektor Instytutu Bałtyckiego dr Stanisław Potocki. **erg**

Zakończyło się posiedzenie Sejmu

● Dokończenie ze str. 1

które zajęły łącznie 44 dni. **W toku obrad plenarnych wysłuchano ponad 700 przemówień poselskich i ponad 40 wystąpień przedstawicieli rządu.**

Czterokrotnie Sejm podejmował uchwały o Narodowym Planie Gospodarczym, czterokrotnie uchwalał ustawy budżetowe i czterokrotnie na wniosek Najwyższej Izby Kontroli udzielał rządowi absolutorium po rozpatrzeniu sprawozdań rządowych z wykonania Narodowego Planu Gospodarczego i budżetu państwa. W pracach nad tymi dokumentami szczególną rolę odegrały komisje sejmowe. **Ogółem w ciągu tych czterech lat dziewiętnaście komisji stałych odbyło łącznie blisko 900 posiedzeń, w wyniku których uchwaliły one łącznie blisko dwa tysiące dezyderatów.**

Dane te świadczą o tym, że Sejm pracował aktywnie, systematycznie, że był to organizm żywy i twórczy.

Stosownie do postanowień konstytucji Sejm Polskiej Rzeczypospolitej Ludowej uchwalał ustawy i sprawował kontrolę nad działalnością innych organów władzy i administracji państwowej. Bilans prac ustawodawczych Sejmu III kadencji zamyka się sumą 93 ustaw, które kompleksowo porządkowały określone dziedziny życia.

Mówiąc o dużym wkładzie posłów do pracy ustawodawczej Sejmu, marszałek zwrócił uwagę, że spośród 86 projektów ustaw, wniesionych do Sejmu z inicjatywy rządu — tylko 15 Sejm uchwalił w brzmieniu przedłożeń rządowych. **Swiadczy to o krytycznym i twórczym wpływie posłów na pracę nad projektami ustaw i na ich ostateczną treść.**

Przedstawiwszy szeroką tematykę prac i dorobek komisji Cz. Wycech oświadczył, że komisje sejmowe prowadziły swoje prace w ścisłej łączności z kontrolowanymi resortami i Najwyższą Izbą Kontroli. Poruszając ważny problem kontaktów posłów z wyborcami, mówca podkreślił, że w toku III kadencji odbyło się łącznie ponad 30 tysięcy spotkań posłów z wyborcami, a działalność wojewódzkich zespołów poselskich służyła sprawie zacieśnienia współpracy posłów ze społeczeństwem i radami narodowymi. Sejm utrzymywał także bezpośrednie kontakty międzynarodowe.

Sprawy Sejmu, jego aktywności, jego roli w systemie socjalistycznej demokracji — powiedział Cz. Wycech — stanowią przedmiot żywego zainteresowania wszystkich partii politycznych skupionych we Froncie Jedności Narodu, które dały wysoką ocenę działalności Sejmu obecnej kadencji.

Kończąc swoje przemówienie marszałek podziękował wszystkim za wszechstronną i rzeczową współpracę i życzył posłom dalszej owocnej pracy dla dobra ojczyzny.

Na tym zakończyło się ostatnie plenarne posiedzenie Sejmu w bieżącej kadencji.

Przedwyborcza konferencja Komitetu Zakładowego PZPR w Polskich Liniach Oceanicznych

Przedwczoraj obradowała w PLO konferencja KZ PZPR, na której wybrano 33 delegatów ze statków i organizacji lądowych gdyńskiego armatora na konfefencję miejską i okręgową PZPR. Delegaci uczestniczący w obradach po wysłuchaniu referatu o zadaniach w kampanii wyborczej do Sejmu i rad narodowych, dyskutowali nad formami czekającej ich pracy partyjnej w gorącym okresie przedwyborczym.

Inauguracją konferencji było udekorowanie 71 pracowników PLO odznakami Tysiąclecia Państwa Polskiego. Na zakończenie zebrani w imieniu 6-tysięcznej załogi gdyńskiego armatora podjęli rezolucję, w której dołączają się do masowych protestów całej postępowej opinii świata potępiających agresję USA w Wietnamie, stanowiącą niebezpieczeństwo dla pokoju światowego. „Solidaryzujemy się ze słuszną walką narodu wietnamskiego o zjednoczenie i pełną niezawisłość narodową" — głosi na zakończenie uchwalona rezolucja. **(cz)**

Rumuńscy marynarze uratowali załogę statku liberyjskiego

BUKARESZT (PAP). W tych dniach zbliżający się do portu w Konstancy statek „Noutsi" pływający pod flagą liberyjską i załadowany rudą, uległ katastrofie w odległości 1 mili morskiej od brzegu.

Na pomoc znajdującej się w niebezpieczeństwie załodze pospieszyli rumuńscy marynarze. Mimo gwałtownego sztormu udało im się uratować całą załogę statku — 24 osoby.

Tragiczny wypadek wydarzył się fotoreporterowi wielkiego koncernu prasowego Ninichi Shimbun — Kiichi Hashimoto, który fotografował igrzyska baseballowe w pobliżu Osaka. Fotoreporter pilotował helikopter robiąc jednocześnie zdjęcia. Niestety, zapomniał on umocować się pasem bezpieczeństwa i w pewnym momencie wypadł z helikoptera ponosząc śmierć na miejscu.

Na zdjęciu: moment katastrofy.

CAF

SPORT ● SPORT ● SPORT ● SPORT ●

Turnieje halowe Lechii

W związku z obchodami 20-lecia KS Lechia w Gdańsku odbyły się ostatnio lekkoatletyczne zawody halowe dla młodzieży szkolnej o puchar Kazimierza Zimnego. Na starcie stanęło 443 zawodniczek i zawodników z 32 szkół podstawowych z Gdańska.

W punktacji zespołowej dziewcząt zwyciężyła Szkoła Podstawowa nr 60 — 48 pkt., przed szkołą nr 56 — 29 pkt.; w konkurencji chłopców Szkoła Podstawowa nr 45 — 38 pkt., przed szkołą nr 46 — 33 pkt. W punktacji ogólnej zwyciężyła szkoła nr 46 — 56,5 pkt., przed szkołami nr 45 — 55,5 pkt. i nr 36 — 49 pkt.

A oto zwycięzcy poszczególnych konkurencji:

DZIEWCZĘTA — 30 m Ewa Mrówka (szk. nr 23) 4,6, skok w dal Ewa Kościałowska (szk. nr 60) 4,30 m, skok wzwyż Danuta Fiebig (szk. nr 45) 130 cm, rzut piłką palantową Danuta Socha (szk. nr 51) 49,5 m.

CHŁOPCY — 30 m Jan Otto (szk. nr 20) 4,5 m, skok w dal Andrzej Wirkus (szk. nr 60) 5,53 m, rzut piłką palantową Jerzy Bychowski (szk. nr 23) 66 m.

* * *

Gdańska Lechia zorganizowała w swej sali sportowej turniej piłkarski o puchar dyrektora Gdańskiego Zjednoczenia Budownictwa inż. Michała Jarząbkiewicza. W turnieju, który rozpoczął się 6 marca br. bierze udział 29 drużyn reprezentujących przedsiębiorstwa i szkoły budowlane. Turniej rozgrywany jest systemem pucharowym, przy czym gra trwa 2 × po 10 min.

W wyniku dotychczas przeprowadzonych spotkań wyłoniono już ćwierćfinalistów, którymi zostały zespoły: GPIS po zwycięstwach nad Gryfem i nad ZRMB II, GPB I po wygranej z ZRMB II, ZRMB IV, który pokonał GPBM II i Mostostal I, Rugby III (Lechia) po wygranej z Mostostalem II i PBIM, ZRMB I po zwycięstwie nad GPTB, wreszcie Kolarze (Lechia) po wygranej z Rugby I i GPBM I. W najbliższą sobotę — półfinały. (st)

Czarni Żagań w finale Pucharu Polski

Wydarzeniem bez precedensu w 11-letniej historii Pucharu Polski jest zakwalifikowanie się do finału tych rozgrywek III-ligowego zespołu Czarnych z Żagania.

W środę, w półfinale, Czarni zremisowali z I-ligowym ŁKS 1:1 (1:0) i po 30-minutowej dogrywce, która nie przyniosła rezultatu, w wyniku szczęśliwego losowania awansowali do decydującej rozgrywki.

* * *

Drugim finalistą piłkarskiego Pucharu Polski został Górnik Zabrze, który po dogrywce pokonał Legię W-wa 2:1.

Piłkarze Lechii i MZKS Gdynia przed trudnym egzaminem

Wyjątkowo trudny egzamin czeka w najbliższą niedzielę II-ligowy zespół MZKS GDYNIA, który wyjeżdża do Krakowa, gdzie zmierzy się z liderem tabeli — WISŁĄ. Wprawdzie w I rundzie na własnym boisku drużyna gdyńska wygrała z Wisłą 1 : 0, ale obecnie, kiedy zespołowi krakowskiemu zależy na każdym punkcie potrzebnym mu do utrzymania się na czele tabeli i wywalczenia powrotu do I ligi, trudno przypuszczać, aby udało się ten sukces powtórzyć.

Nie mniej trudne, choć na pewno trochę łatwiejsze niż przed MZKS Gdynia, stoi zadanie przed piłkarzami **Lechii.** Goszczą oni w niedzielę (godz. 16) **olsztyńską Warmię.** Zespół ten zajmuje obecnie 13 miejsce w tabeli, a więc znajduje się w strefie zagrożonej spadkiem, na pewno więc będzie niełatwym przeciwnikiem. Własne boisko jednak oraz publiczność na pewno będą stanowiły atut gospodarzy, którzy już otrząsnęli się chyba po wysokiej porażce w Katowicach.

W przedmeczu o godz. 14,15 rezerwy **Lechii** spotkają się o mistrzostwo ligi okręgowej z **Polonią Gdańsk.** (st)

Sprzęt z Famagusty przywiezie „Hanoi"

10-tysięcznik „Hanoi" powracając z rejsu liniowego na Daleki Wschód zawinie do Famagusty aby zabrać stamtąd ok. 300 ton sprzętu, którym posługiwali się polscy budowniczowie tego portu.

Budowa portu w Famaguście, podjęta przez naszych konstruktorów, została już definitywnie zakończona. Może on obecnie przyjmować statki o zanurzeniu do 32 stóp.

Motorowiec „Hanoi" przybędzie do Gdyni około 11 kwietnia br. (cz)

Srebro złom kupuje „ARS CHRISTIANA" GDAŃSK sklep ul. Szeroka 26 godz. 9—17. K-1324

ŁOKALE

DO wspólnego pokoju przyjmę pana. Telefon 41-02-39. G-8656

W dniu 29. III. 1965 r. zginął tragicznie w czasie wykonywania pracy **Jan Dobrzyński**

Pogrzeb odbędzie się dnia 1. IV. 1965 r. godzina 16 na cmentarzu w Sopocie. W zmarłym tracimy ofiarnego pracownika i kolegę.

Dyrekcja, Rada Zakładowa, Rada Robotnicza, POP i pracownicy Przedsiębiorstwa Państwowego Pracownie Konserwacji Zabytków w Gdańsku G-156

Honorowym krwiodawcom, licznemu gronu prac. C. HARTWIG w Gdańsku, znajomym i przyjaciołom, którzy oddali krew dla ciężko chorego lek. med. ZYGMUNTA BELI najserdeczniejsze podziękowania składa RODZINA G-8794

ZAMIENIĘ 3 pokoje komfortowe Gdańsk, na 1 duży pokój komfortowy — Gdańsk, okolica „Delikatesów" lub Kartuska. Oferty: Biuro Ogłoszeń — Gdańsk pod G-8657.

KUPIĘ pokój z kuchnią, wygody, na trasie Gdańsk — Gdynia (wydzielone). Oferty: Biuro Ogłoszeń — Gdańsk pod G-8671.

PANNA, członek spółdzielni, poszukuje pokoju w trójmieście, najchętniej w Gdyni lub trasa Sopot — Gdynia. Wiadomość: tel. 23-78-43, do 15.

KUPIĘ mieszkanie wydzielone, dom, wolne, c. o., najchętniej Gdańsk-Siedlce. Oferty: Biuro Ogłoszeń, pod G-8675 lub tel. 32-15-29. G-8675

SPRZEDAŻ

OWCZARKI podhalańskie, szczeniaki sprzedam. — Wrzeszcz, Wileńska 38 — telefon 41-45-72. G-8669

GDAŃSKIE ZAKŁADY PAPY I PRZERÓBKI SMOŁY w Gdańsku-Oruni ul. Sandomierska nr 38 ODSTĄPIĄ nieodpłatnie ŻUŻEL KOTŁOWY Wszelkich informacji udziela dział zaopatrzenia w miejscu, telefon nr 31-82-61. 1589-K

MATRYMONIALNE

MATERIALNIE niezależna, pozna pana, lat 40. Cel matrymonialny. Oferty: Biuro Ogłoszeń — Gdańsk pod MG-8672.

NIERUCHOMOSCI

7,5 HA gospodarkę wraz z zabudowaniami, 3 km od Gdańska, sprzedam. Anna Pipka, Jasień, pow. gdański. G-8662

GOSPODARSTWO 7 ha, zelektryfikowane, niedaleko Starogardu oraz 5 ton słomy żytniej sprzedam. Zdrojewski, Subkowy, powiat tczewski. G-8677

KUPNO

PLATYNKI do maszyny dziewiarskiej marki „Knittax" kupię. Oferty: Biuro Ogłoszeń, Gdańsk pod G-8658.

SŁOIKI feniksy 0,340 g kupię. Maria Niewińska, Gdańsk - Orunia, Żuławska 99, tel. 31-50-05.

PRACA

CHŁOPCA do koni i dziewczynę w rolnictwie zatrudnię. Warunki dobre. Szlachta, Subkowy, pow. tczewski. P-407

POMOC domowa, solidna, najchętniej ze wsi potrzebna. Warunki dobre. Gd.-Oliwa, ul. Abrahama 28, przedostatni dom po lewej stronie pod lasem.

UCZCIWA gosposia z referencjami na stałe potrzebna. Warunki dobre, oddzielny pokoik. Wrzeszcz, ul. Puszkina 7 m. 1 (obok Politechniki).

ZGUBY

BRONIKOWSKI Stanisław, Wrzeszcz, Słowackiego 8 a, zgubił bilet służbowy WPK GG nr 1249. P-406

NAUKA

KORESPONDENCYJNE kursy księgowości, stenografii, języków. Łódź 1 — skrytka 297. PG-413

KURSY KWALIFIKACYJNE na tytuł MISTRZA i ROBOTNIKA WYKWALIFIKOWANEGO w specjalnościach: ŚLUSARZ, TOKARZ, organizuje Wojewódzki Zakład Szkolenia „Oświata". Zgłoszenia — Wrzeszcz, Waryńskiego 4, tel. 41-21-82 i Gdynia — Czerwonych Kosynierów 79, tel. 21-69-35. K-1584

LEKARSKIE

SKÓRNE — weneryczne, specjalista dr Borowicz — Sopot, Dąbrowskiego 1—3, boczna Chopina. G-16

SPECJALISTA weneryczne, skórne, dr Lipiński — Sopot, Chrobrego 22, telefon 51-12-87. G-8132

RÓŻNE

WYSIEWAM na moim polu i ogrodzie trutkę przez cały rok. Ostrzegam sąsiadów. Feliks Fikus — Luzino. P-408

PRACOWNICY POSZUKIWANI

Wojewódzkie Przeds. Instalacyjne w Gdańsku z siedzibą w Redłowie, ul. Stryjska 24 zatrudni zaraz — kalkulatora robót instalacji sanitarnych, zaopatrzeniowca branży instalacji elektrycznej lub sanitarnej, spawaczy autogenicznych z praktyką przy robotach instalacyjnych, monterów instalacji wod. - kan, gaz. i c. o. Warunki pracy i płacy wg układu zbiorowego w budownictwie. Zgłoszenia osobiste przyjmuje dział kadr. 32-G

Spółdzielnia Pracy Mechaników Samochodowych — „Auto - Remont" w Gdańsku - Oliwie, ul. Szczecińska 41-49 zatrudni zaraz: głównego technologa — inżyniera mechanika samochodowego, pomocnika ślusarza samochodowego, pomocnika stolarza nadwozi samochodowych, robotnika transportu tulei i odpadów żeliwnych, ślusarza na naprawy bieżące w dziale gospodarczym, pomocnika malarza samochodowego oraz uczniów do nauki zawodu. Warunki pracy i płacy do omówienia na miejscu w dziale kadr. 1612-K

Zakłady Mechaniki Precyzyjnej w Gdańsku - Oliwie, ul. Beniowskiego 5, tel. 52-00-71 zatrudnią zaraz techników i inżynierów mechaników na stanowiska: technologów, technologów - konstruktorów oprzyrządowania, inspektora bhp. Warunkiem przyjęcia jest posiadanie odpowiednich świadectw i praktyki na wymienionych stanowiskach. 1590-K

Gdańskie Przedsiębiorstwo Bud. Przemysłowego zatrudni natychmiast: 2 pracowników z wyższym wykształceniem ekonomicznym do działu ekonomicznego. Prosimy zgłaszać się Gdańsk, ul. Żytnia nr 4-6, pokój nr 51. Warunki do omówienia na miejscu. — 1592-K

Biuro Projektowania „Planprojekt" Gdańsk, ul. Marynarki Polskiej 176 (róg ul. Klinicznej), tel. 31-66-52 zatrudni 4 asystentów — warunki: technik - mechanik obznajmiony z technicznym normowaniem pracy i opracowywaniem planów technologicznych, inż. - mech. spec. naprawy samochodowe, 2 kreślarzy mechanicznych z praktyką, 1 kreślarza do zespołu elektrycznego inż. bud. lądowego z uprawnieniami. Uposażenie według taryfikatora, obowiązującego dla biura. Reflektujemy jedynie na mężczyzn, posiadających możliwość wykonywania pracy w terenie. —

Wojewódzki Zarząd Dróg Publicznych w Gdańsku - Oliwie, ul. Grunwaldzka 516 zatrudni zaraz technika budowlanego lub drogowego na stanowisko starszego laboranta, inżyniera lub technika geologa, inżyniera lub technika budownictwa lądowego na stanowisko kierownika pracowni w Wojewódzkim Laboratorium Drogowym. Wynagrodzenie według układu zbiorowego pracy plus premia regulaminowa. 1594-K

Wytwórnia Aparatów Natryskowych im. „1 Maja" w Gdyni - Redłowie, ul. Łużycka 10 przyjmie zaraz: technika bhp, ślusarzy, tokarzy. Zgłoszenia należy kierować do działu kadr wytwórni. 58-K

Spółdzielnia Inwalidów „ZRYW" w Wejherowie, ul. 1 Maja 6/8 tel. 28-73 zatrudni: głównego księgowego, oraz chałupników do galanterii drzewnej. Pierwszeństwo w zatrudnieniu mają inwalidzi. 1438-K

Zakłady Gazownictwa Okręgu Gdańskiego Gdańsk, ul. Wałowa nr 18 zatrudnią: pracownika umysłowego z wykształceniem średnim i praktyką na stanowisko kasjerki, pracownika umysłowego z wykształceniem średnim i praktyką na stanowisko księgowej. Zgłoszenia do działu kadr w godz. 7.15 do 15.15.

Starszego technika normowania lub technika normowania z praktyką na tym stanowisku zatrudnią zaraz w dziale technologicznym Gniewskie Zakł. Podzespołów Radiowych T-20 w Gniewie. Warunki pracy i płacy zgodnie z układem zbiorowym pracy. Zakwaterowanie dla samotnych w hotelu robotniczym. Zgłoszenia należy kierować do działu kadr zakładu.

Gdańskie Przedsiębiorstwo Transportowe Budownictwa Gdańsk - Orunia, ul. Jedności Robotniczej 253 zatrudni zaraz kontrolera technicznego do warsztatu centralnego, wymagane średnie wykształcenie techniczne lub dyplom mistrza samochodowego oraz prawo jazdy I albo II kat. sam. oraz kierownika działu zaopatrzenia (wymagane wyższe wykształcenie techniczne lub ekonomiczne. Ponadto zatrudnimy do Bazy Transportu Gdynia - Chylonia, ul. Hutnicza 10 jednego elektromontera samochodowego, 1 montera na silniki wysokoprężne i 1 montera na koparki — wymagane uprawnienia spawalnicze. Płaca wg układu zbiorowego pracy w budownictwie. 1437-K

Szlifierzy narzędziowych na szlifierkę płaską w grupie od VI — VIII, szlifierza ostrzaża w grupie od VI — VIII oraz ślusarzy narzędziowych w grupie od VI — VIII, inżyniera elektryka lub technika elektryka z długoletnią praktyką do kierowania pracami przy prądach wysokiego napięcia zatrudnią zaraz Gniewskie Zakłady Podzespołów Radiowych T-20 w Gniewie, ul. Sobieskiego 11, pow. Tczew, woj. gdańskie. Warunki pracy i płacy zgodnie z układem zbiorowym pracy. Dla samotnych zakwaterowanie w hotelu robotniczym. Zgłoszenia należy składać w dziale kadr zakładu. 1608-K

Awaryjna i Międzyrejsowa Obsługa Statków „Remko-Service" w Gdańsku, zatrudni natychmiast większą ilość malarzy-konserwatorów do prac wykonywanych na statkach. Płace w systemie akordowym. Zgłoszenia ze skierowaniem Wydziału Zatrudnienia w Gdańsku do działu kadr spółdzielni — Gdańsk, ul. Piwna 22-23, IV piętro. 1435-K

Zakład Budowlano - Montażowy w Ryjewie zatrudni natychmiast kierownika magazynu i st. magazyniera. Warunki do omówienia na miejscu. Najchętniej małżeństwo. 1610-K

PRZETARGI I LICYTACJE

Komornik Sądu Powiatowego w Gdyni, rewiru I, mający kancelarię w gmachu Sądu Powiatowego w Gdyni, pokój 126 na podstawie art. 867 kpc podaje do publicznej wiadomości, że dnia 5 kwietnia 1965 r. o godz. 12 w Rumii - Janowie, ul. Filtrowa nr 22 odbędzie się I licytacja ruchomości należących do Pawła - Franciszka Beckera, składających się z 1 szafy do ubrań 3-drzwiowej, 1 dywanu rozm. 400 na 300 cm, 1 lampy wiszącej, radioodbiornika „Stolica", 1 pralki „Sztum", 2 krów i 2 cielaków, oszacowanych na łączną sumę 21.900 zł. Cena wywołania wynosić będzie 3/4 części tej sumy.

Ruchomości można oglądać w dniu licytacji w miejscu i czasie wyżej oznaczonym. 1691-K

Prezydium Powiatowej Rady Narodowej — Wydz. Oświaty w Lęborku ogłasza przetarg nieograniczony na budowę pawilonu szkolnego we wsi Bukowina — powiat Lębork.

Z dokumentacją techniczną i ślepymi kosztorysami zapoznać się można w biurze Wydziału Oświaty Prezydium PRN, pokój nr 18.

Do przetargu zaprasza się przedsiębiorstwa państwowe, spółdzielcze i wykonawców prywatnych. Termin składania ofert do 10 kwietnia 1965 r. Otwarcie ofert nastąpi 10. 4. 1965 r. godz. 10. Wydział Oświaty w Lęborku zastrzega sobie dowolny wybór oferenta. 1674-K

Ś. † P.

Jan Szawluk

emerytowany nauczyciel

zmarł dnia 30 marca 1965 r., przeżywszy lat 83. Nabożeństwo żałobne odbędzie się w Gdańsku w kościele Matki Boskiej Bolesnej przy ul. Głębokiej w dniu 2 kwietnia br. o godz. 8. Pogrzeb we Wrzeszczu na cmentarzu Srebrzysko w dniu 2 kwietnia o godz. 12, o czym zawiadamia w głębokim smutku pogrążona

rodzina

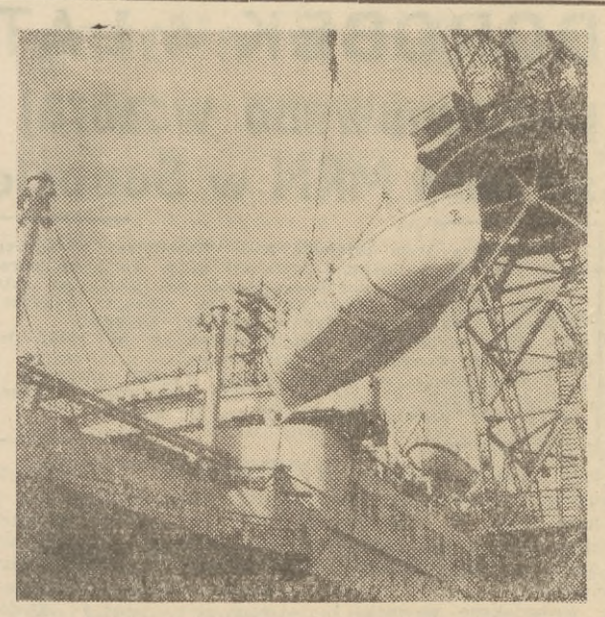

Po raz pierwszy flagowy statek naszej marynarki handlowej „Batory" przechodzi remont tzw. klasy czteroletniej w krajowej stoczni: Gdańskiej Stoczni Remontowej. Jest to przedsięwzięcie bardzo poważne i odpowiedzialne, choćby dlatego, że zakres remontu jest bardzo szeroki, terminy krótkie. Odnawiane są wszystkie pomieszczenia statku i meble. W silniku głównym trzeba wymienić wiele zużytych części. Zgodnie z planem 16 kwietnia „Batory" będzie gotów do wyruszenia w nową, kolejną podróż.

Na zdjęciu: „Batory" otrzymał nowe szalupy ratunkowe. Są one z plastyku i aluminium, a wykonała je stocznia w Ustce.

CAF — fot. Uklejewski

Jakich współpracowników lubi Johnson?

Jack Valenti, nadzwyczajny doradca i najbardziej zaufany człowiek prezydenta Johnsona, zapytany o przyczyny zwolnienia kilku współpracowników z dawnego sztabu prezydenta Kennedy'ego, odpowiedział: „Prezydent Johnson nie lubi zimnych intelektualistów. Prag nie mieć wokół siebie ludzi, którzy wybuchają płaczem na widok starszej pani upadającej na ulicy".

Srogi dziadek

Prezydent de Gaulle polecił kierownikowi internatu Saint-Jean de Passy skonfiskować natychmiast pierwsze wydanie szkolnej gazety „L'Echo de Passy". Przyczyna: naczelnym redaktorem gazetki jest wnuk prezydenta, 16-letni Charles de Gaulle i surowy dziadek nie życzy sobie, aby wokół nazwiska młodzieńca powstał niepotrzebny rozgłos.

Wnioski i postulaty

Był okres, w którym niejednemu się mogło wydawać, że jesteśmy narodem malkontentów. I co więcej, że jest to u władz dobrze widziane. Wszędzie widziało się skrzynki z napisem: skargi i zażalenia.

Później napisy, widniejące na skrzynkach, przeznaczonych do gromadzenia tych żalów, nieco zmieniono. Czytaliśmy na nich „Wnioski i zażalenia". Nie wiem, czy była to akcja zamierzona, ale była chyba symptomatyczna. Zwrócono uwagę na to, że obywatel może się nie tylko poskarżyć, ale może mieć pomysły, które liczbę skarg mogą zmniejszyć.

OBECNIE — dokładnie od kampanii wyborczej 1961 roku — mniej się już mówi o **skargach i zażaleniach** (załatwiane są one w trybie normalnym), ile o **wnioskach i postulatach.** W swym piśmie z dnia 25 kwietnia 1961 prezes Rady Ministrów ustalił obowiązki rad narodowych w tym zakresie, a Prezydium WRN w Gdańsku już 10 maja 1961 roku skierowało do własnych organów wykonawczych i do prezydiów powiatowych i miejskich rad narodowych zalecenia, ustalające jednolity tryb postępowania. Zalecenia te regulowały sposób ewidencjonowania wniosków, ich rozpatrywania i realizacji oraz udzielania odpowiedzi wszystkim zainteresowanym.

Nad realizacją wniosków i postulatów społeczeństwa roztoczono kontrolę rad narodowych, ich komisji, delegatury NIK itd.

WYBRANE w roku 1961 rady narodowe kończą za dwa miesiące swą kadencję. 30 maja pójdziemy do urn wyborczych, aby wybrać nowe składy radnych. Przedtem jednak muszą się oni z nami rozliczyć ze swej czteroletniej działalności. A więc i z realizacji wniosków i postulatów wyborców, zgłoszonych podczas kampanii wyborczej i w czasie spotkań z radnymi. Zgłoszono ich na spotkaniach z radnymi WRN 1058, a na spotkaniach z radnymi szczebla miejskiego i powiatowego 2048.

Czego domagali się wyborcy? Czy ich wnioski były realne, czy też ponosiła ich fantazja? Poważna ilość wniosków, bo 361 wiązała się z nakładami inwestycyjnymi i wymagała, w razie ich akceptacji, włączenia ich do planów gospodarczych. Pozornie więc były to żądania nierealne. Okazało się jednak, że 134 wnioski tego typu zostały już zrealizowane i to na sumę blisko pół miliarda złotych, 31 wniosków obecnie się realizuje, a pozostałe zaplanowano do realizacji w latach następnych w ramach planów gospodarczych. **Jedynie 125 wniosków załatwiono odmownie ze względu na niecelowość, lub brak możliwości ich realizacji.**

Już to zestawienie, a dotyczy ono przecież najdrażliwszej dziedziny, bo wymagającej nakładów finansowych, dowodzi, że **udział ludności w urządzaniu wspólnego naszego gospodarstwa był pożyteczny.** 697 wniosków i postulatów ludności dotyczyło uruchomienia różnych środków organizacyjnych dla usunięcia braków i niedociągnięć w życiu gospodarczym i społecznym, powodowanych często wadliwą pracą organów administracyjnych lub jednostek gospodarki uspołecznionej. Dotychczas zrealizowano 493 wnioski, realizuje się 33. Odrzucono 169.

Wynika z tego, że **w okresie bieżącej kadencji rad narodowych nastąpi widoczny postęp demokratyzacji życia.**

W powiatowych radach narodowych przyjęto, jako realne 2048 wniosków, których realizacja będzie wymagała około 2,5 mld zł. Z tego 1252 wnioski zrealizowano w latach 1961—65, 467 wstawiono do planów przyszłej pięciolatki, zaś 329 przełożono na lata następne.

WYDOSTAŃMY się jednak z gąszczu cyfr i — z natury rzeczy wyrywkowo i bardzo pobieżnie — zapoznajmy się z efektami rzeczowymi realizacji tych wniosków.

Na żądanie ludności przeprowadzono korektę granic powiatu kwidzyńskiego, miasta Dzierzgonia, wyremontowano 2 falochrony i odbudowano nabrzeże w Łebie, wybudowano wyciąg dla kutrów rybackich w Krynicy Morskiej, usprawniono komunikację tramwajową i autobusową, rozbudowano urządzenia wodno - kanalizacyjne, przyspieszono prace wodnomelioracyjne w Gdańsku-Letnicy, rozszerzono sieć handlową, wybudowano szereg szkół podstawowych itp.

Z postulatów zgłoszonych na spotkaniach z radnymi powiatowych rad narodowych większość dotyczyła gospodarki komunalnej i urządzeń kulturalno-oświatowych. I tu by można było długo wymieniać korzyści, jakie ze zrealizowania wniosków osiągnęła ludność powiatów. Nie będziemy tego robili. Stwierdzimy tylko, że zainteresowani mogą dokładny wykaz znaleźć w nr 12 Biuletynu Informacyjnego Prezydium WRN, który tym razem zawiera nie tylko kolejne wnioski i udzielone wnioskodawcom odpowiedzi, ale i podsumowanie całej akcji.

JUŻ niedługo rozpocznie się **seria spotkań wyborców z kandydatami na posłów do Sejmu i radnych do rad narodowych.** Na każdym z tych spotkań wysuwane będą dalsze wnioski i postulaty. **Komitet Wojewódzki Frontu Jedności Narodu w Gdańsku** powołał już specjalny zespół dla ewidencjonowania i kontrolowania realizacji wniosków i postulatów. Podobne zespoły powołane zostaną w miastach i powiatach. Będą one pracowały już wzbogacone o doświadczenia, zebrane podczas poprzedniej kampanii wyborczej.

Władysław MERGEL

Konkurs „Tysiąclecia Państwa Polskiego"

Celem konkursu jest spopularyzowanie zagadnień związanych z początkami państwa polskiego wśród młodzieży szkolnej. Udział w konkursie mogą brać uczniowie V — XI klas. Konkurs obejmuje samodzielnie wykonane rysunki, modele, kopie, prace literackie: opowiadania. Prace należy nadsyłać do 10 maja 1965 r. pod adresem: Muzeum Archeologiczne, Gdańsk, ul. Mariacka 25—26. Będą one wystawione na czasowej wystawie konkursowej w Muzeum Archeologicznym w Gdańsku. Najlepsze prace wybrane drogą eliminacji będą eksponowane na wystawie ogólnopolskiej. Przewidziano nagrody i wyróżnienia.

Bliższych informacji i pomocy uczestnikom konkursu udziela Muzeum Archeologiczne w Gdańsku w godz. od 10—15, a we wtorki od 10—18.

Z Londynu do Izraela

Taksówkarz londyński, Wolfe Busell, który w ubiegłym roku odmówił jazdy z żoną przywódcy faszystów angielskich, Colina Jordana i zerwał jej z szyi łańcuch ze swastyką, otrzymał od ministra transportu Izraela, Bar-Jehudy, propozycję pracy w izraelskim przedsiębiorstwie taksówkowym. Busell przyjął ofertę i niedługo udaje się do Izraela.

Wojewódzka Komisja Wyborcza w Gdańsku

Rada Państwa uchwałą z dnia 23 marca powołała Wojewódzką Komisję Wyborczą w Gdańsku w następującym składzie: przewodniczący **Romuald Cebertowicz**, profesor Politechniki Gdańskiej; zastępca przewodniczącego **Stanisław Stachurski**, dyrektor Przedsiębiorstwa Robót Kolejowych; sekretarz **Eugeniusz Walania**, sędzia Sądu Wojewódzkiego; członkowie: **Zbigniew Baranowski**, kierownik działu w Stoczni Gdańskiej; **Stanisław Bejger**, wicedyrektor Polskich Linii Oceanicznych, **Ryszard Czerwiński**, członek Prezydium Zarządu Wojewódzkiego Zw. Młodzieży Socjalistycznej; **Bernard Hinc**, st. majster budowy w Gdańskim Przedsiębiorstwie Budownictwa Miejskiego; **Jan Konarzewski**, przewodniczący Zarządu Okręgowego Związku Zawodowego Pracowników Państwowych i Społecznych; **Stanisław Kozłowski**, starszy brygadzista Zarządu Portu w Gdyni; **Michał Krutysza**, oficer sił zbrojnych; **Bronisław Prykaszczyk**, rolnik ze wsi Różyny, powiat Pruszcz Gdański; **Czesław Śliwa**, kierownik wydziału organizacyjno - prawnego Prezydium Wojewódzkiej Rady Narodowej; **Wanda Tyszecka**, instruktor Zw. Spółdzielni Spożywców „Społem"; **Henryk Wawrzyniak**, dziennikarz, wiceprzewodniczący Wojewódzkiego Komitetu Stronnictwa Demokratycznego, **Marian Wolnik**, kierownik wydziału administracyjnego Komitetu Wojewódzkiego Polskiej Zjednoczonej Partii Robotniczej.

Wspomnienia kierownika grupy operacyjnej

„BIURO PLANOWANIA I ODBUDOWY PRZY PREZYDIUM RADY MINISTRÓW POWIERZA OBYWATELOWI KIEROWNICTWO GRUPY OPERACYJNEJ NA WOJ. GDAŃSKIE DLA ZORGANIZOWANIA BIURA PLANOWANIA REGIONALNEGO I SAMODZIELNEGO REFERATU ODBUDOWY PRZY WYDZIALE KOMUNIKACYJNO-BUDOWLANYM URZĘDU WOJEWÓDZTWA GDAŃSKIEGO".

PISMO nosiło datę 4. 4. 1945 rok, wyjazd nastąpił 6. 4., przyjazd do Sopotu, przewidzianego czasowo jako siedziba władz wojewódzkich — 8. 4. 1945 rok.

Werbujemy pierwszych pracowników. Jeden z niemieckich architektów pyta się:

— Co wy zrobicie ze spalonym starym Gdańskiem?

— Odbudujemy — odpowiedziałem.

— Jak to, wy odbudujecie niemiecką architekturę?

Zauważyłem, że jest to raczej architektura holenderska, a nie niemiecka, że chodzi nie o narody, a o pomniki wielkiej kultury. Zaczadzona nacjonalizmem niemieckim głowa nic nie zrozumiała.

Warto przy okazji powiedzieć, iż 5 lat później przyszło mi bronić starego Gdańska, który podówczas chciano zrównać z ziemią. Uratowała sprawę spokojna rozwaga władz partyjnych. Kilka lat znów później po odbudowie Królewskiej Drogi w rozmowie ze mną profesor z NRF zachwycony odbudową oświadczył:

— Już za to samo należy się wam Gdańsk.

ALE wróćmy do czasów „sopockich". 15 kwietnia przyjeżdża **pierwszy wojewoda inż. Okęcki.** Nawiązujemy niezwłocznie kontakty, spotykamy się z pełnym zrozumieniem.

18 kwietnia grupa operacyjna rozpada się na 3 części:

1. Część osób, ze mną jako kierownikiem, tworzy Regionalny Urząd Planowania Przestrzennego, przemianowany następnie na Regionalną Dyrekcję Planowania Przestrzennego (RDPP).

2. Część, z kierownikiem inż. arch. J. Główczewskim tworzy Gdańską Dyrekcję Odbudowy (GDO).

3. Wreszcie pozostali, z kierownikiem inż. St. Malesińskim, tworzą Wojewódzki Wydział Pomiarów.

RDPP miało w owym czasie zaledwie 2 inżynierów. O siły fachowe nie było łatwo. Warunki pracy były bardzo ciężkie. Jednak już z początkiem czerwca przedstawiamy wojewodzie **pierwsze studia typu regionalnego i urbanistycznego.**

UPŁYNĘŁO 20 lat. Zobaczmy jak kształtujące się ówczesne poglądy wyglądają na tle dzisiejszej rzeczywistości. Należy podkreślić, iż w owym czasie brak było bardzo wielu nawet tez do przyszłej gospodarki.

DELTA WISŁY podzielona przed wojną na trzy organizmy polityczne, stała się wówczas **jądrem jednego województwa położonego na osi państwa.** Kraj nasz — spodziewaliśmy się tego już wówczas — uzyska silne podstawy ekonomiczne poprzez uprzemysłowienie. Stąd już wówczas była mowa o **podziale funkcji portów,** a mianowicie: Gdynia miała być przede wszystkim portem drobnicowym, a Gdańsk przede wszystkim miał być przeznaczony dla ładunków masowych. Dziś sprawa jest jasna, ale wśród ówczesnych fachowców jeszcze parę lat trwał spór o to, czy Gdańsk i Gdynia mają mieć teoretycznie różne, ale jednorodne przeładunki, czy też mają to być porty uniwersalne.

W zagadnieniach miast portowych ważnym jest powiązanie z nimi zaplecza. **Zespół Gdańska powinna okalać obwodnica kolejowa i drogowa z węzłami w Elblągu, Malborku, Tczewie i Wejherowie.**

Zaprojektowaliśmy tę obwodnicę. Do niej dobiegały arterie z głębi kraju. Średnicą tego układu była trasa Gdańsk — Elbląg. W zasadzie projekt ten zachował się do dziś. Jedynie przebieg i ilość autostrad uległy zmianie. Tczewski węzeł został przebudowany zgodnie z naszym projektem węzeł elbląski nadal czeka na przebudowę.

W ciasnej dolinie nadmorskiej na odcinku Gdańsk — Gdynia projektowałem arterię drogową przytuloną do torów kolejowych, co pozostało dotąd we wszystkich projektach. Projektowana była też już wówczas arteria łącząca Nowy Port z Sopotem. Przebieg tej arterii ciągle jeszcze nie został w szczegółach ustalony.

Przewidywaliśmy też dwa tory zelektryfikowane z przeznaczeniem dla ruchu podmiejskiego, z czego się w roku 1945 wyśmiewano, bowiem mieliśmy wtedy tylko jeden tor dla całego ruchu i parę zdezelowanych lokomotyw. Sam zresztą nie wierzyłem w szybką realizację kolei elektrycznej. Zawdzięczamy tę realizację ówczesnemu dyrektorowi DOKP inż. Modlińskiemu, który budując dla miasta pierwsze w Polsce „metro" nie znalazł niestety uznania.

W roku 1945 na jesieni wystąpiłem o **utworzenie parku narodowego nad jeziorami Gardno i Łebsko.** Realizacja tej idei, poparta opinią prof. Wodziczki, doczeka się finalizacji dopiero w tym roku. Szczecin, który wystąpił znacznie później z podobną inicjatywą uzyskał **park na wyspie Wolin,** który funkcjonuje już od kilku lat.

NA jesieni 1945 roku RDPP pozyskuje 6 architektów, socjologa, demografa i fizjografa. Praca się wzmaga, obejmując swym zasięgiem plany ogólne miast w województwie, problemy wsi, rekreacji, krajobrazu. Władze wojewódzkie domagają się ustalenia wielu spraw. Pozyskano współpracę Instytutu Naukowego Gospodarstwa Wiejskiego i Instytutu Bałtyckiego z Bydgoszczy, prof. St. Srokowskiego, Zb. Różyckiego, dr Kodendzów, dr Wielopolskiego i innych.

Były to czasy ciekawe, a nawet egzotyczne. Tak np. Elbląg leżał za wodami zalanych Żuław, jakoś rzadko zaglądali tam przedstawiciele władz wojewódzkich, tym serdeczniej witały nas tamtejsze władze. **Miasto „na końcu świata"** bez przemysłu biedowało i kiedyś zwierzono nam się, że kusi ich Olsztyn. Mają zamiar starać się o przyłączenie Elbląga do woj. olsztyńskiego. Sprawa zaczęła się wikłać. Musieliśmy udowadniać w woj. gdańskim, że Elbląg i Malbork są organiczną częścią zespołu portów delty Wisły, co w owym czasie dla wielu nie było zrozumiałe.

W październiku 1945 roku Zarząd Polityczno-Wychowawczy Marynarki Wojennej wydrukował na polowej maszynie drukarskiej moją broszurę pt. **„Przyszłość portów delty Wisły"**, która miała na celu między innymi propagandę zagadnień morskich. Broszurę tę kończy zdanie, chyba jeszcze dziś aktualne. Oto ono:

„Nie zamykając oczu na potrzeby dnia dzisiejszego, dzisiejsze trudności i skromne możliwości, musimy mieć oczy otwarte i na dalszą przyszłość, kiedy gospodarka państwa okrzepnie i staniemy do wyścigu o poziom życia, o cywilizację w kręgu innych narodów".

STANISŁAW ROŻAŃSKI
profesor
Politechniki Gdańskiej

...do żartów różnaitych moda staroletnia

Jeżeli pierwszego kwietnia skoro świt zbudzi cię telefon i ktoś pogratuluje ci milionowego spadku po cioci - babci, nie złość się za bardzo. Pewnie, że całkiem inaczej przyjąłbyś tę wieść wczoraj albo pojutrze, lecz co szkodzi w prima aprilis zabawić się w jednodniowego milionera? Sprzedaj kawał dalej! Nawet zgódź się pożyczyć parę „stów" do pierwszego. Jutro wszystkich rozgrzeszy... TRADYCJA.

ZDANIEM UCZONYCH...

UCZENI, jak wiadomo, skrupulatnie i dociekliwie przebadali dzieje ludzkich obyczajów. Nie mogli przeto pominąć tak ważkiego elementu, jakim jest PRIMA APRILIS.

Nasz znakomity etnograf i historyk kultury, **Zygmunt Gloger,** (zm. 1910) stwierdza w **„Encyklopedii Staropolskiej"**, że niektórzy wywodzą obyczaj wzajemnego zwodzenia się od uroczystości Rzymian, urządzanych na cześć bożka śmiechu i wesołości. **Starożytni Rzymianie rozpoczynali przecież Nowy Rok właśnie 1 kwietnia** — i to z zachowaniem **całego karnawałowego sztafażu.** Niestety, Gloger zataił imię sympatycznego bożka.

Lecz powróćmy do meritum. Gloger dodaje, że w dawnej Polsce rozsyłano 1 kwietnia listy ze zmyślonymi wiadomościami, lub specjalne kartki z nadrukiem „Prima aprilis". Lud zwał ten obyczaj **„prymaprilisem".**

Nieco inaczej komentuje rzecz całą **Jan Stanisław Bystroń;** równie znakomity etnolog i socjolog, w **„Dziejach obyczajów w dawnej Polsce".** Twierdzi mianowicie, że zwyczaj dotarł do Polski z Niemiec, przyjął się najpierw w miastach, potem rozprzestrzenił po dworkach szlacheckich, wreszcie trafił pod strzechy. Potwierdza przesyłanie specjalnych druków i paczek, które pokaźnym wyglądem cieszyły oko odbiorców, lecz po rozpakowaniu okazywały się... puste.

Z OFICYNY FIGIEL BAJA

NASI przodkowie mieli nie tylko poczucie humoru ale także... koniunktury. Nie mniejsze niż nasi współcześni bazarowi „artyści". Owe druczki krążące po Polsce na prima aprilis, o których wspominają uczeni, dla jednych były **źródłem radosnych wybuchów śmiechu,** dla innych stanowiły zapewne dobry interes.

Z roku 1747 zachował się „Kurier Wszędziebylski" z oficyny Figiel Baja, uniwersalnego nominarza. Ponoć pełen niewymyślnych konceptów. Aby się zaasekurować przed ewentualnościami dnia następnego, nasz wydawca umieścił dwuwiersz następującej treści:

„Żem cię trochę zwiódł, wybaczyć proszę,
że dziś prima aprilis, o czym ci donoszę".

Jeszcze wcześniejszą datę — 1647 rok (dzień — wiadomo — 1 kwietnia) nosi wydawnictwo zatytułowane „Wesoła ochota przy dobrej myśli od Celestyna Bozdarzewskiego, eqitem pedestrem, comitem de Kijów".

O primaaprilisowych żartach pisał także jeden z czołowych poetów baroku, Wacław Potocki. Ten piewca swojszczyzny, który barwnym i soczystym stylem odmalował koloryt obyczajów swego czasu, nie przeoczył następującego faktu: „Prima aprilis albo najpierwszy dzień kwietnia, do rozmaitych żartów moda staroletnia".

Ponieważ, mimo dzisiejszej daty, chcemy być w miarę lojalni wobec czytelnika, na podstawie powyższych dociekań możemy chyba przyjąć, że **już w XVII wieku prima aprilis był w Polsce dniem dobrej zabawy.**

DALSZE TROPY, NIE ZAWSZE ZGODNE

PYTAŃ ciśnie się jeszcze mnóstwo, wątpliwości co do genezy zwyczaju także. Spróbujmy więc trochę poszperać.

Orgelbrand odpowiedzialnym za dzisiejszą imprezę czyni wspomnianego starożytnego bożka śmiechu. Encyklopedia **Trzaski — Everta — Michalskiego** informuje krótko: zwyczaj zachodniego pochodzenia, znany w Polsce od XVII wieku. Zajrzyjmy jeszcze do Gutenberga. Hasła: prima nota, prima vista... prima aprilis. Tu, jak we współczesnej książce telefonicznej odnośnik: zobacz kwiecień! Czyli tom VIII. Między kwietniakiem jabłkowym, a Kwiecińskim czytamy z drżeniem: Aprilis w kalendarzu juliańskim miesiąc 4, a w starorzymskim 2 w roku. Poświęcony Wenerze. W wielu krajach europejskich 1 kwietnia rozpowszechniony zwyczaj zwodzenia, wywodzący się bądź od zwodzenia Chrystusa „od Annasza do Kajfasza" — popularny temat widowisk średniowiecznych, albo od... zmiennej kwietniowej pogody! Może być on także elementem celtyckiego święta wiosny.

Ale uwaga! uwaga! Jeszcze jedna hipoteza: Karol IX, król Francji, przełożył dzień nowego roku z 1 kwietnia **na 1 stycznia (1564 r.) i wówczas miało się to wszystko zacząć!** Trzeba przyznać, że ta wersja wygląda dość prawdopodobnie.

KALENDARZOWE POST SCRIPTUM

PONIEWAŻ natknęliśmy się na pewne kalendarzowe sprzeczności, należy się kilka słów wyjaśnienia. Otóż Ateńczycy za początek roku przyjęli naszą połowę lipca, ich **rok** składał się, podobnie jak egipski z 12 miesięcy. Czyli odebranie styczniowi noworocznego monopolu miało precedens. W starożytnym Rzymie rok miał pierwotnie 10 miesięcy. Ponoć dopiero król Numa Pompiliusz „dołożył" rodakom dwa miesiące. Generalną reformę kadendarza rzymskiego przeprowadził, jak wiadomo, Juliusz Cezar poczynając od 1 stycznia 45 roku p.n.e. Skoro więc Gloger podaje, że Rzymianie starożytni urządzali karnawał w kwietniu, miał zapewne na myśli okres „przedpompiliuszowy". Tylko dlaczego Gutenberg upiera się, że kwiecień był drugim miesiącem starorzymskiego roku???

Nie przejmujmy się tym drobiazgiem, niech nam nie psuje zabawy. Dziś może się zacierać różnica między prawdą a zmyśleniem. Zatem, jak pisano drzewiej na okolicznościowych drukach:

„Na prima aprilis
nie czytaj, bo się omylisz".

Irena SOLIŃSKA

Dwie „Filipinki" z Wybrzeża pojadą do Warszawy

W tegorocznym konkursie pt.: „Praktyczny ubiór nowoczesnej dziewczyny" zorganizowanym przez redakcję „Filipinki" i ZSS „Społem" wzięło udział 355 dziewcząt z naszego województwa. Po wstępnych eliminacjach przeprowadzonych w 24 ośrodkach „Praktycznej Pani" do konkrencji wojewódzkiej startowało 16 dziewcząt. Ponadto w sali, w której się odbywał pokaz modeli konkursowych była zorganizowana wystawa 26 najlepszych kreacji wybranych spośród 355 sukien uszytych przez dziewczęta.

W rezultacie zaciętej walki o palmę pierwszeństwa w konkursie, jury przyznało I nagrodę Iwonie Szajnie z Gdańska, II — Teresie Szpińskiej z Sopotu, i III — Krystynie Lemańczyk ze Starogardu.

Zdobywczynie otrzymały w nagrodę bony towarowe wartości: 500 zł, 400 zł i 300 zł.

Dwie „Filipinki", które otrzymały I i II nagrodę będą reprezentowały nasze województwo w Warszawie na centralnych eliminacjach które się odbędą 8—9 maja br.

Na zdjęciu: przewodnicząca komisji społeczno - samorządowej Rady Okręgowej „Społem" Józef Popowicz wręcza bony towarowe laureatkom konkursu.

Fot. Wł. Nieżywiński

Od dziś można wykupić roczny przydział węgla

Od dziś tj. 1 kwietnia rozpoczyna się sprzedaż węgla kamiennego na nowych zasadach. Otóż można od razu wykupić cały roczny przydział węgla łącznie z 20-procentowym dodatkiem, a także łącznie z ewentutlnie niewybranym przydziałem węgla za I kwartał br.

W dowolnych ilościach sprzedaje się węgiel brunatny i paliwo formowane (brykiety).

„Królewna Śnieżka" w wykonaniu najmłodszych

Piękną, udaną imprezę zorganizowało ubiegłej niedzieli w gdyńskim Teatrze Muzycznym Społeczne Ognisko Baletowe nr 2 w Gdyni dla uczczenia XX-lecia wyzwolenia swego miasta oraz z okazji 15-lecia istnienia tej placówki.

Przeszło 120 dzieci w wieku od 3 do 14 lat zademonstrowało z prawdziwą gracją przedstawienie „Królewna Śnieżka".

Zaprezentowany przez dzieci poziom, a także „uwspółcześnienie" tej bajki, słowa do piosenek i melodie są zasługą całego zespołu Społecznego Ogniska Baletowego.

Układy taneczne i teksty słowne opracowała choreografka ogniska, prof. **Kazimiera Nowowiejska**, która też całość widowiska reżyserowała. Podkład muzyczny przygotowała mgr **Iwar Gerlee**, a asystentem choreografa była **Joanna Herda**. Organizacja spoczywała w rękach dyrektorki ogniska, **Wandy Herda**, a na podkreślenie również zasługuje wielki wkład pracy rodziców małych artystów.

Jak się dowiadujemy, **przedstawienie powtórzone będzie jeszcze w nadchodzącą niedzielę, 4 kwietnia br. o godz. 11.**

Bilety można nabyć w lokalu ogniska (barak przy ul. Batorego) w czwartek, piątek i sobotę w godzinach między 16 i 18.

Tych, którzy nie oglądali jeszcze „Królewny Śnieżki" zachęcamy, by pokazali swym pociechom naprawdę piękną i pełną poezji bajkę.

(St)

Pożary... ...pożary

Gracko spisali się wczoraj pracownicy Gdańskich Zakładów Rybnych na Siennej Grobli. Koło godz. 11.30 stanął w ogniu dach nad wydziałem wędzarni. Zanim przybyły jednostki Zawodowej Straży Pożarnej, pracownicy sami, przy pomocy podręcznego sprzętu, ugasili pożar. Okazało się, że na skutek wyłączenia przez elektrownię dopływu prądu, unieruchomiony został elektryczny wyciąg powietrza. Od powstałej w ten sposób wysokiej temperatury zapaliła się konstrukcja dachowa. Dzięki jednak energii pracowników zakładów, straty są niewielkie: sięgają 5 tys. zł.

* * *

W miejscowości Wiślina w powiecie gdańskim, zapaliła się konstrukcja dachowa budynku gospodarczego tamtejszej szkoły podstawowej. Straty ocenia się na ok. 60 tys. zł. Ogień gasiły 3 OSP z okolicznych wsi i 2 jednostki Zawodowej SP z Gdańska. Przyczyna pożaru jeszcze nie ustalona.

Druk GZG zam. 721 D-8

Co nasz handel przygotował na kwiecień...?

W tym roku Wielkanoc przypada w drugiej połowie kwietnia, a więc w okresie znacznego ocieplenia, toteż handel musi zwrócić baczniejszą uwagę na odpowiednie przechowywanie zwiększonych ilości mięsa, przetworów mięsnych, ryb i innych artykułów spożywczych łatwo psujących się.

Największe świąteczne dostawy mięsa do sklepów przewiduje się w tygodniu poprzedzającym święta. Przez cały zaś kwiecień nie będziemy mieli kłopotów z nabyciem wieprzowiny, smalcu czy słoniny. Na świąteczne stoły handel przygotowuje **sporo małych szynek wędzonych i gotowanych, małych baleronów, boczku, bekonu i różnych asortymentów kiełbas.**

Przedsiębiorstwo Jajczarsko - Drobiarskie zapowiada dużą **podaż jaj i drobiu. Niewątpliwie** będzie to miało wpływ na ceny wolnorynkowe, które nawet w ostatnich dniach przedświątecznych nie powinny zwyżkować. **Centrala Rybna** zabezpiecza pełne zaopatrzenie w **śledzie solone, świeże i wędzone szproty** (1 kg szprotów świeżych kosztuje 6 zł), ryby atlantyckie. Z ryb słodkowodnych spodziewać się należy głównie **leszczy,** podaż śledzia świeżego i dorsza uzależniona jest od połowów.

W dalszym ciągu mimo przednówka nie ma trudności z zaopatrzeniem w **warzywa i jabłka,** i co bardzo ważne ceny warzyw nie uległy żadnym zmianom. Dostawy cytrusów spodziewane są w połowie kwietnia, tak że może uda się na święta „zdobyć" cytryny i pomarańcze.

Niestety, ilość cytrusów nadal nie zaspokaja apetytów mieszkańców trójmiasta, na szczęście z powodzeniem możemy zastąpić pomarańczę smacznym polskim jabłkiem i wysokowartościowymi nowalijkami.

Na wczorajszej konferencji prasowej w sprawie zaopatrzenia woj. gdańskiego na miesiąc kwiecień, **kierownik Wydziału Handlu Prezydium WRN Edward Ambrożewicz specjalny nacisk położył na zagadnienie dostaw mleka i przetworów mlecznych.**

Podaż mleka gwarantuje dostateczne ilości twarogu, maślanki, kefiru, jogurtu, nie ma żadnych kłopotów z podażą rozmaitych asortymentowo serów topionych. **Niestety mimo często organizowanych narad, mimo deklaracji obu stron — spółdzielczości mleczarskiej i przedsiębiorstw handlowych — mimo ustalonej prowizji dla sprzedawców napojów mlecznych zaopatrzenie w wymienione wyżej produkty szwankuje.** Zwłaszcza w Gdańsku, uzależnionym od Zakładu Mleczarskiego we Wrzeszczu, **twaróg należy do rarytasów, a** w sklepach na dal oferuje się jeden najwyżej dwa gatunki sera topionego.

Gdzie szukać winnych? Chyba po „obu stronach" to znaczy **tak w spółdzielczości mleczarskiej jak i w przedsiębiorstwach detalicznych.** Rozwiązaniem zaś mlecznej kołomyjki — naszym zdaniem — mogą być jedynie sankcje stosowane przez zainteresowane terenowe wydziały handlu. **Konieczne jest wzmożenie kontroli w sklepach obowiązanych do sprzedaży twarogu, napojów mlecznych, serów oraz stałej kontroli przebiegu dostaw z zakładu mleczarskiego do handlu.**

Wracając jeszcze do zaopatrzenia sklepów w bieżącym miesiącu, parę słów o artykułach przemysłowych. Od **dziś w Gdańsku, Malborku i Wejherowie odbywają się giełdy sukienek kretonowych, które już od 25 bm. ukażą się w sprzedaży.**

W najbliższym czasie odbędą się specjalne giełdy na których hurt zaproponuje detalistom szeroki asortyment spodni i wdzianek męskich oraz chłopięcych, a także giełda... leżaków. Ta ostatnia powinna wzbudzić zainteresowanie detalistów, na leżaki czy to na balkon, czy składane do samochodu, na wycieczki itp. zawsze jest duży popyt.

(Jar)

Wstrzymana przeprawa promem w Sobieszewie

Rejon Eksploatacji Dróg Publicznych w Gdańsku zawiadamia, że na skutek konieczności dokonania remontu promu w nocy z 1. IV. od godz. 23 do godz. 6 2. IV., zostaje wstrzymana przeprawa promowa w Sobieszewie na Martwej Wiśle w ciągu drogi Gdańsk—Krynica Morska.

Po przydział na mieszkania

Wydział Spraw Lokalowych Prez. MRN w Gdańsku informuje, że w osiedlu na Stogach Wielkich przekazany już został budynek nr XIII/17. W związku z tym, przyszli lokatorzy budynku proszeni są o zgłoszenie się do wydziału (pok. 25) po decyzje odnośnie przydziału mieszkań. Po otrzymaniu decyzji można odebrać klucze do mieszkań w ADM przy ul. Ugory.

DOROBEK 4 LAT podsumowano wczoraj na sesji MRN w Sopocie

Wczorajsza sesja Miejskiej Rady Narodowej w Sopocie była ostatnią w bieżącej kadencji rady. Tematem obrad było podsumowanie dorobku czterech ostatnich lat działalności MRN oraz rozliczenie się ze stopnia realizacji programu wyborczego Frontu Jedności Narodu.

Oto kilka wymownych liczb, świadczących o tym, jak wielka jest dynamika rozwoju miasta:

Budżet miasta za minione 20 lat wynosił niespełna 1 miliard złotych. Z tego na 4 lata ostatniej kadencji przypadała prawie połowa, tj. ok. 470 mln zł.

W latach 1961—65 wydatki inwestycyjne pochłonęły sumę 81 mln złotych, czyli więcej niż zainwestowano w ciągu poprzednich 16 lat.

Największe wydatki budżetowe notuje się w resorcie gospodarki komunalnej — wynoszą one prawie połowę budżetu miejskiego. Drugie miejsce zajmują wydatki na zdrowie i opiekę społeczną (21,5 proc. budżetu), oświata (20 proc.).

Największą bolączką Sopotu jest brak wody. Nic więc dziwnego, że władze miejskie od wielu lat dążą do rozbudowy urządzeń wod.-kan., do likwidacji deficytu w tej dziedzinie: co roku przeznacza się miliony zł na rozbudowę i modernizację tych urządzeń, na budowę nowych ujęć wodnych, na wymianę starych i o niedostatecznych przekrojach przewodów. Zbudowano w omawianym okresie **14,1 km sieci wodociągowej, 8,5 km sieci kanalizacyjnej.**

Znaczne przekroczenie programu wyborczego notuje się również w zakresie **budowy nowych dróg, chodników, punktów oświetlenia ulicznego.** Prawie 20 mln zł wyniosły wydatki drogowe, zainstalowano 660 nowych punktów oświetleniowych na ulicach o długości 32,9 km.

Program wyborczy zakładał wybudowanie w Sopocie 1.597 izb mieszkalnych. Tymczasem wybudowano ich w owym okresie 2.028, z czego najwięcej, bo 1.226 przypada na spółdzielczość mieszkaniową. Warto dodać, że najbliższe lata przyniosą w tej dziedzinie dalszy postęp — budować się będzie niewspółmiernie więcej niż w minionych latach.

Jak widać z kilku tylko liczb — MRN w Sopocie wywiązała się ze swych obowiązków wobec wyborców, wzbogacając miasto w stopniu nawet większym niż to przewidywał program wyborczy FJN.

Walki z kalectwem nie można prowadzić w oparciu o dobrą wolę i współczucie

Wczoraj odbył się w Gdańsku II Zjazd Polskiego Towarzystwa Walki z Kalectwem, organizacji powołanej przed kilkoma laty do życia, której działalność skierowana jest na zagadnienia związane ze zwalczaniem skutków kalectwa, poczynania o charakterze profilaktycznym, propagandowym oraz na sprawy rehabilitacji.

Nie jest sprawą przypadku, że gdański oddział towarzystwa szczególnie interesuje się kalectwem wśród dzieci. Im też działacze tej organizacji poświęcają najwięcej uwagi, dla nich prowadzona jest w coraz szerszym zakresie akcja kolonijna. TWK dąży do tego, by dziecko kalekie i przewlekle chore znalazło swe właściwe miejsce w szkole (chodzi o porozumienie między TWK i Ministerstwem Oświaty). W orbicie zainteresowań znajdują się również szkoły przyszpitalne i przysanatoryjne. Rozmowy prowadzone z resortem zdrowia mają doprowadzić do opracowania najwłaściwszego wzoru szkoły z internatem przeznaczonej dla dzieci - kalek.

Oczywiście nie sposób wyczerpać tu problematyki, która jest przedmiotem działania towarzystwa. Wystarczy ogólnie powiedzieć, że **TWK dąży wszelkimi formami działania do tego, by człowiek kaleki, zarówno dziecko jak i dorosły, znalazł swe właściwe miejsce w społeczeństwie, by stworzyć mu warunki egzystencji opartej nie na kruchych podstawach akcji dobroczynnych i zawodnym ludzkim współczuciu.**

Chodzi o to, że istnieją pełne możliwości stworzenia kalekom - inwalidom właściwych warunków pracy (w placówkach specjalistycznych, dostosowanych do rodzaju i stopnia kalectwa) dzieciom — nauki i zdobywania zawodu — w szkołach o profilu również specjalnym.

Powie ktoś: od tylu lat sprawami tymi zajmuje się tyle instytucji i organizacji — gdzie są efekty? Oczywiście na razie wysiłek grona pionierów w tej dziedzinie jest niewspółmierny do osiąganych rezultatów. Ale nie wolno zapominać o tym, że zawsze początki są najtrudniejsze, że lata praktyki, niekiedy nawet błądzenia i poszukiwania najwłaściwszych form pracy tworzą podstawy, na których rodzą się widoczne już owoce pracy. Trzeba też pamiętać, że TWK jest w wielu sprawach pionierem, kołatającym o to, by wiele złożonych zagadnień ubrać w kształt litery prawa: brak nam bowiem wielu podstaw prawnych, wiele jest luk w ustawodawstwie, trzeba je dopiero zapełniać. A wtedy dużo spraw, dziś załatwionych na mocy dobrej ludzkiej woli stanie się prawnym obowiązkiem wielu instytucji.

Władzom gdańskiego oddziału TWK życzymy, by w latach następnej kadencji uczyniony został następny krok naprzód w pożytecznych poczynaniach towarzystwa.

E.

Finaliści XI konkursu recytatorskiego gdańskich szkół

W ub. niedzielę w auli Liceum Ogólnokształcącego im. Pestalozziego we Wrzeszczu zakończono eliminacje uczniów szkół gdańskich — uczestników XI konkursu recytatorskiego odbywającego się pod hasłem **„XX-lecie PRL w prozie i poezji".** Śródmieście Gdańska reprezentowało 57 recytatorów — chłopców i dziewcząt z 28 szkół podstawowych. Z terenu Wrzeszcza, Oliwy i Nowego Portu wzięło udział 26 szkół, reprezentowanych przez 47 uczestników.

Spośród wszystkich recytatorów komisja konkursowa zakwalifikowała **trzech uczestników do Wojewódzkiego XI Konkursu Recytatorskiego, który odbędzie się w kwietniu br.** Są to: **Jan Borkusiewicz,** uczeń kl. V szkoły nr 17, **Mirosława Hinc,** uczennica klasy VII szkoły nr 61 i **Teresa Wasiak** uczennica klasy VII szkoły nr 2. Ponadto wyróżnienia otrzymało 35 uczestników konkursu.

Jednocześnie w auli Liceum II we Wrzeszczu otwarto wystawę plastyczną pod hasłem: „Moja ojczyzna". Na wystawie znalazło się ponad 2 tys. prac. uczniów o powyższej tematyce. Komisja złożona z plastyków i działaczy oświatowych wysoko oceniła poziom tych prac i wyróżniła najlepsze z nich. Są to prace ze szkoły nr nr 22, 17, 14, 59, 37, 33, 11, 59, 37, 26, 58, 67, 60 i 66 oraz prace z Liceum Ogólnokształcącego nr 2.

(jota)

Przesunięcie przystanków tramwajowych

WPKGG podaje do wiadomości, że z dniem 1. IV. zostaje wprowadzona zmiana w usytuowaniu następujących przystanków tramwajowych:

Przystanek dla linii 8 znajdujący się na ul. Łąkowej przy ul. Ułańskiej w kierunku dworca głównego zostaje cofnięty około 50 m w kierunku zajezdni;

Przystanek dla linii 9, 11 i 13 znajdujący się na ul. Łąkowej przed ul. Ułańską w kierunku dworca głównego zostaje skasowany;

Przystanek dla linii 5 i 15 znajdujący się w Nowym Porcie na ul. Władysława IV zostaje przesunięty około 100 m w kierunku ul. Oliwskiej. Przystanek dla linii nr 3 w omawianym miejscu tj. na ul. Władysława IV przed ul. Gronkiewicza zostaje skasowany;

Przystanek dla linii 5 i 15 znajdujący się na ul. Władysława IV przed ul. Oliwską w kierunku Brzeźna zostaje skasowany;

Przystanek dla linii 5 i 15 znajdujący się na ul. Oliwskiej w kierunku Brzeźna (przy kościele) zostaje cofnięty około 100 m w kierunku ul. Władysława IV.

Przystanek dla linii 5 i 15 znajdujący się na ul. Oliwskiej w kierunku pl. Wolności zostaje przeniesiony na ul. Rybołowców.

KOMUNIKAT Komendy Wojewódzkiej MO

Osoby, które skierowały pisma do: KW MO w Gdańsku w dniu 24. X. 1964 r., podpisane „Mieczysław Karpiński", KW PZPR w Gdańsku w dniu 28. XI. 1964 r., podpisane „Stefan Jarecki", i Komisariatu MO w Gdyni w dniu 2. III. 1965 r., podpisane „Obserwator" proszone są o osobiste zgłoszenie się do Komendy Wojewódzkiej MO w Gdańsku przy ul. Okopowej nr 15, pokój nr 14 w godzinach od 8 — 16, względnie porozumienie się telefoniczne z numerem 31-62-21, wewnętrzny 645. Osobom tym zapewnia się całkowitą dyskrecję.

O tym warto wiedzieć

DZIŚ W TRÓJMIEŚCIE

O godz. 18.30 w lokalu GPBM Gdańsk, Wały Jagiellońskie 16, odbędzie się walne zebranie KTP „Bąbelki".

O g. 19 w kawiarni „Żak" koncertuje zespół jazzowy.

O g. 19 w „Rydym Kocie" spotkanie z Lechem Bądkowskim.

O g. 19 w lokolu klubu SD i IKP w Sopocie komandor Bolesław Romanowski wygłosi prelekcję pt. Polska Marynarka Wojenna w II wojnie światowej.

Na scenie teatru w Sopocie

Scena ze sztuki „Całe życie" Jana de Hartoga granej przez Teatr Wybrzeże na scenie Teatru Kameralnego w Sopocie.

Fot. T. Link

Teatry

GDAŃSK, Teatr Wielki — „Westerplatte", g. 19. **SOPOT** Kameralny, „Całe życie", g. 19. **GDYNIA** Muzyczny, „Zamek na Czorsztynie", g. 19,15.

Kina

GDAŃSK „Leningrad", „Osiem i pół", wł., od 16 l., g. 10, 13, 16, 19. **„Kameralne",** „Dotknięcie nocy", pol., od 16 l., g. 16, 18, 20. **„Piast",** „Wśród łowców głów", fr., od 12 l., g. 15,30; „Julio jesteś czarująca", austr., od 16 l., g. 17,45, 20. **„Przyjaźń",** „Ostatni kurs", pol., od 16 l., g. 17, 20. **„Drukarz",** „Matka Joanna od Aniołów", pol., od 16 l., g. 17, 19. **„Panorama",** „Cztery dni Neapolu", wł., od 16 l., g. 15,45, 18, 20,15. **„Motława",** „Na białym szlaku", pol., od 12 l., g. 15,45, 18, 20,15. **„Wrzos",** „Wraki", pol., od 12 l., g. 16, 18, 20. **„Żak",** „Pasażerka", pol., od 16 l., g. 16, 18, 20. **„Włókniarz",** „Cafe pod Minogą", pol., od 12 l., g. 19. **„Zorza",** „Zamach", pol., od 14 l., g. 17, 19. **„Kosmos",** „Salvatore Giuliano", wł., od 16 l., g. 15,45, 18, 20,15. **„Gedania",** „Gangsterzy i filantropi", pol., od 14 l., g. 16, 18, 20.

WRZESZCZ „Znicz", „O życie dla Ruth", ang., od 16 l., g. 16, 18, 20. **„Bajka",** „Krzyżacy", pol., od 12 l., g. 10, 16; „Szczęściarz Antoni", pol., od 12 l., g. 13,30, 19,30. **„Tramwajarz",** „Szkice węglem", pol., od 16 l., g. 16, 18, 20.

NOWY PORT „1 Maja" — „Rancho Texas", pol., od 18 l., g. 16, 18, 20.

OLIWA „Delfin", „Mąż swojej żony", pol., od 12 l., g. 16, 18, 20.

SOPOT „Bałtyk", „Jest taki chłopak", radz., od 12 l., g. 15,15; „Kapo", wł., od 16 l., g. 17,30, 19,45. **„Polonia",** „Dawid i Liza", USA, od 16 l., g. 15,30, 17,45, 20.

GDYNIA „Warszawa", „Mały światek Sammy Lee", ang., od 16 l., g. 10,30, 13, 15,30, 17,45, 20. **„Goplana",** „Niedziele w Avray", fr., od 16 l., g. 10, 12,30, 15,30, 17,45, 20. **„Atlantic",** „Światło na twarzy", węg., od 16 l., g. 15,30; „Cudotwórczyni", USA, od 16 l., g. 17,45, 20. **„Fala",** „Erotica", pol., od 18 l., g. 16, 18, 20. **„Marynarz",** „Zakazane piosenki", pol., od 14 l., g. 17, 19. **„Neptun",** nieczynne. **„Promień",** „Taki jest świat Gabrielo", pol., od 9 l., g. 16; „Skarb", pol., od 12 l., g. 18, 20. **„Mimoza",** „Nikodem Dyzma", pol., od 16 l., g. 16, 18, 20. **„Klubowe",** „Zakazane piosenki", pol., od 14 l., g. 18, 20,15. **„Mewa",** nieczynne. **„Jagienka",** „Ulica Graniczna", pol., od 14 l., g. 17, 19. **„Iskra",** „Wolne miasto", pol., od 10 l., g. 18.

RUMIA „Aurora", „Hrabia Monte Christo", fr., od 12 l., g. 16, 19,30.

PRUSZCZ „Krakus", „Generał della Rovere", wł., od 16 l., g. 17,30, 19,30.

Radio

WAŻNIEJSZE AUDYCJE w dniu 1 kwietnia 65 r. CZWARTEK

LOKALNE:

16.05 Szczecińskie słowiki. 16.15 „Król jest nagi". 16.40 — Z milicyjnych kronik Wybrzeża. 17.00 Audycja słowno-muzyczna. 17.30 Przegląd aktualności Wybrzeża. 18.15 „Sprawy do załatwienia". 18.20 — 10 min. o Filharmonii Bałtyckiej. 18.30 „Ludzie XX-lecia".

OGÓLNOPOLSKIE:

13.00 Koncert solistów radzieckich. 13.25 „Antykwariat z kurantem" — „Pierwsza kolej w Warszawie". 13.45 W rytmie tańca i piosenki. 14.45 — „Błękitna sztafeta". 15.00 Melodie na organach Hammonda. 15.10 Z dziejów muzyki chóralnej. 15.30 „Uczymy się recytować". 18.50 „Polska nad Odrą i Bałtyckiem". 19.45 Claudio Monteverdi „Koronacja Poppei", opera w 3 aktach. 23.03 Muzyka rozrywkowa.

Telewizja

na dzień 1 kwietnia 65 r. CZWARTEK

17.00 Dziennik, 17.05 „Poly na wakacjach", film seryjny dla dzieci, 17.20 „Przyjaciółki", widowisko dla młodych widzów, 17.40 „Zakładnik", film z serii: „Bonanza", 18.35 „Spotkania z przyrodą", progr. filmowy, 19.00 „Tygodnik wiejski", 19.30 Dziennik, 19.50 „Dobranoc", 20.00 „Festiwal Sopot 64", film kr., 20.20 Teatr „Kobra" — Podróż Anny B.", komedia kryminalna E. Kästnera (trans. z Łodzi). 21.20 „Sąsiedzka wizyta", 21.50 Dziennik, 22.10 „Wieczorny relaks", 22.20 „Radzimy obejrzeć" — program rozrywkowy.