# Dziennik Bałtycki

ROK XIV, NR 233 (4439) ŚRODA, 1 PAŹDZIERNIKA 1958 R. Cena 50gr


## Serdeczne przyjęcie uczestników »Rejsu przyjaźni« w Rydze

Red. Stanisław Stefański, biorący udział w „Rejsie przyjaźni" do Rygi i Leningradu donosi ze stolicy Łotwy:

„Chociaż przejazd m-s „Mazowszem" po niespokojnym w okresie jesiennym Bałtyku nie należał dla większości podróżnych do przyjemnych, już pierwsze wrażenia z chwilą przybycia do portu w Rydze nagrodziły im trud morskiej podróży. Przywitanie było bardzo serdeczne. Gospodarze łotewscy dokładali wszelkich starań, aby gościom polskim pokazać jak najwięcej przejawów życia i kultury narodu łotewskiego. Dwudniowy okres pobytu w Rydze wypełniony urozmaiconym programem wycieczek, imprez i spotkań. Wszyscy wywozimy jak najlepsze wrażenie o gościnności, przyjaznych uczuciach oraz umiejętnościach organizatorskich gospodarzy.

W dniach 28 i 29 września br. uczestnicy rejsu zwiedzili pałac kultury w Rydze, stare miasto, które niedawno obchodziło 750 lat swojego istnienia i wystawę narodowego przemysłu republiki łotewskiej.

Gospodarze zorganizowali szereg spotkań z przedstawicielami miejscowych władz i różnych środowisk. W czasie spotkań nasi działacze społeczni, polityczni, gospodarczy, delegaci z zakładów pracy oraz przedstawiciele zrzeszeń sportowych nawiązali bezpośrednie kontakty z przedstawicielami analogicznych środowisk i władz łotewskich, co pozwoli na trwałe rozszerzenie współpracy i przyjaźni między społeczeństwem Łotwy i gdańskiego wybrzeża.

Rozmowy dotyczyły m. in. wymiany sportowców, doświadczeń między zakładami pracy, wymiany turystycznej, artystów i specjalistów różnych dziedzin.

29 bm. m-s „Mazowsze" opuścił Rygę, udając się do Leningradu.

## Woroszyłow wyjechał do Afganistanu

MOSKWA (PAP). W dniu 30 września br. przewodniczący prezydium Rady Najwyższej ZSRR, **K. J. Woroszyłow**, odleciał na pokładzie samolotu „Tu-104" z wizytą do Afganistanu na zaproszenie króla Afganistanu, Mohammeda Zahir Szaha.

## Sprawy budowlane przedmiotem obrad V sesji WRN w Gdańsku

Wczoraj przez dzień cały obradowała sesja gdańskiej Wojewódzkiej Rady Narodowej. Po stwierdzeniu prawomocności obrad (ze 100 radnych było 60 obecnych — czyżby dla pozostałych godzina dziewiąta była zbyt wczesna?) dokonano wyboru prezydium w składzie: radny Bernard Kula — przewodniczący oraz radny Kazimierz Kubik — sekretarz.

Po przyjęciu protokółu z poprzedniej sesji radny Jan Ossowski zreferował zmiany w składzie osobowym Wojewódzkiej Rady Narodowej i jej komisji. W miejsce radnego Aleksandra Kornaka, który z powodu przeniesienia się do Zielonej Góry zrezygnował z mandatu, zaproponował zatwierdzenie kandydata na radnego **Jana Kiszczaka**, który w czasie wyborów otrzymał największą liczbę głosów oraz na przewodniczącego Komisji Planu i Finansów dotychczasowego wiceprzewodniczącego **Bernarda Kuli**. Obie kandydatury zostały jednogłośnie zatwierdzone.

**Po** złożeniu ślubowania przez nowego radnego, sekretarz Prezydium WRN Kazimierz Okoniewski udzielił obszernej informacji o bieżących pracach Prezydium w okresie międzysesyjnym. Następnie uchwalono regulaminy pracy Komisji Bezpieczeństwa i Porządku Publicznego oraz Rolnictwa i Leśnictwa.

Zainteresowanie radnych wzbudził referat wiceprzewodniczącego Prezydium WRN **Leonarda Lazarowicza** o perspektywach budowni-

● Dokończenie na str. 2

## Zgon najstarszego plastyka ZSRR

**MOSKWA (PAP). Zmarł tu w wieku 96 lat najstarszy radziecki artysta malarz Wasylij Bakszejow. W ciągu swego życia Bakszejow wychował wielu plastyków radzieckich.**

## 30 września o 12 w nocy Gwinea odzyskała niepodległość

**PARYŻ (PAP). Przedstawiciel rządu francuskiego we Francuskiej Afryce Zachodniej, Risterucci oświadczył na konferencji prasowej, że Gwinea uzyska pełną niepodległość we wtorek, 30 września o godzinie 12 w nocy.**

**Risterucci poinformował dziennikarzy, że wszystkie francuskie urzędy przestaną istnieć o tej godzinie. Urzędnicy natomiast pełnić będą swe funkcje jeszcze w przeciągu dwóch miesięcy w charakterze doradców technicznych. Również służba bezpieczeństwa lotniczego i morskiego funkcjonować będzie przez okres dwóch miesięcy, o ile zgodzi się na to rząd Gwinei.**

**Risterucci zapowiedział równocześnie wstrzymanie dalszej działalności FIDES (funduszu inwestycyjnego). Wszelka pomoc finansowa Francji została zawieszona.**

**Olbrzymie zasoby boksytu, znajdujące się w Gwinei eksploatowane są głównie przez kapitał amerykański.**

**Przypominamy, że 75 proc. ludności Gwinei odpowiedziało „nie" na referendum de Gaulle'a.**

## Napad na wieś libijską

NOWY JORK (PAP). **Szef delegacji Libii na XIII sesję Zgromadzenia Ogólnego NZ — Al Fikini oświadczył w poniedziałek na konferencji prasowej, że 25 września francuskie siły zbrojne napadły na libijską wieś Ajsin pod pretekstem „walki" z powstańcami algerskimi.**

Mieszkańcy wsi ponieśli znaczne straty materialne. Są ofiary w ludziach. Delegacja Libii — podkreślił Al Fikini — uważając te poczynania Francji za agresywne, poinformowała o napaści ONZ.

# W IX rocznicę powstania Chińskiej Republiki Ludowej

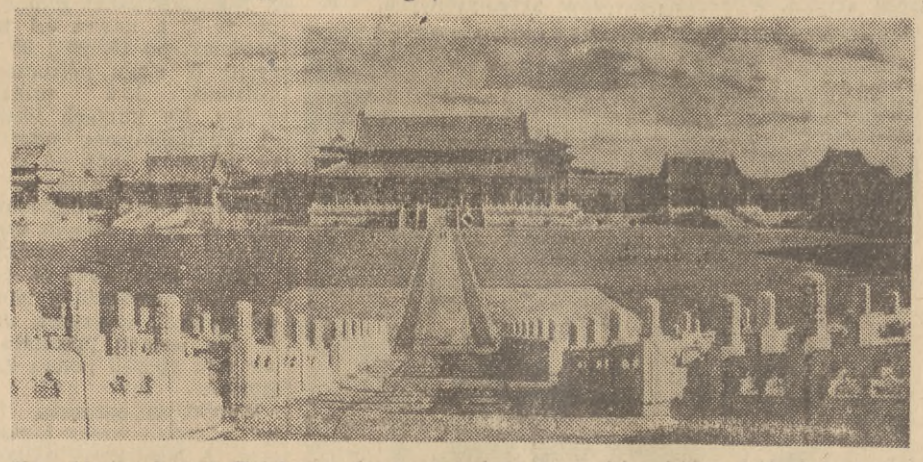

*Na zdjęciu: brama Tai-ho w dawnym pałacu cesarskim, który dziś służy narodowi chińskiemu* Fot. CAF

# Jesteśmy dziś całkowicie z narodem chińskim

## stwierdził min. Bieńkowski na uroczystej akademii w Gdańsku

Centralnym punktem uroczystości z okazji dzisiejszego święta Chińskiej Republiki Ludowej była w naszym województwie wczorajsza akademia w Teatrze Wielkim w Gdańsku - Wrzeszczu. Już na długo przed godziną 16 do teatru ciągnęły udekorowane samochody zakładów pracy i wojska, szli ludzie pieszo, zajeżdżali taksówkami. O godz. 16 na sali nie było już żadnego wolnego miejsca.

Burzliwymi oklaskami powitali zebrani prezydium akademii: ministra oświaty **Władysława Bieńkowskiego**, chińskich gości — radcę handlowego ambasady ChRL w Warszawie **Muo Czenkuie**, attaché handlowego **Shung Shi**, konsula generalnego ZSRR w Gdańsku **Sborszczikowa**, przedstawicieli partii i władz terenowych, świata nauki i sztuki Wybrzeża, wojska i Towarzystwa Przyjaźni Polsko-Chińskiej.

W imieniu WK FJN powitał zebranych I sekretarz KW PZPR **Józef Machno**, otwierając akademię z okazji IX rocznicy powstania Chińskiej Republiki Ludowej.

**— Kiedy ludzie dojrzałego dziś pokolenia spędzali lata na ławie szkolnej — o tajemniczym, dalekim państwie chińskim wiedzieliśmy tyle, że odgradza go chiński mur, że ludzie jedzą tam ryż pałeczkami; dochodziły nas wieści o zagadkowej chińskiej kulturze. I to było bodaj wszystko, co wiedzieliśmy.**

**Teraz typowym dla przejawów naszego życia jest**

● Dokończenie na str. 2

## Nieudany spisek

NOWY JORK (PAP). W Hondurasie wykryto spisek wymierzony przeciwko rządowi prezydenta **Ramona Villeda Moralesa**. W związku z tym aresztowano 30 żołnierzy armii Hondurasu. Policja dokonała rewizji w mieszkaniach przywódców opozycyjnych.

## Akademia w Warszawie

Wczoraj w sali kongresowej Pałacu Kultury w Warszawie odbyła się uroczysta akademia z okazji 9 rocznicy powstania ChRL.

Na akademię przybyli członkowie Biura Politycznego KC PZPR z I sekretarzem **Władysławem Gomułką**, przedstawiciele Rady Państwa z **Aleksandrem Zawadzkim** oraz przedstawiciele rządu z premierem **Józefem Cyrankiewiczem**. Obecny był ambasador ChRL **Wang Ping-nan**.

Akademię zagaił przewodniczący Rady Państwa **Aleksander Zawadzki**, po czym wygłosił referat przewodniczący Towarzystwa Przyjaźni Polsko-Chińskiej **Stefan Jędrychowski**.

## Zniesienie plemion

KAIR (PAP). **Opublikowano tu dekret prezydenta Zjednoczonej Republiki Arabskiej Nassera znoszący ustawę o plemionach, uchwaloną jeszcze przez parlament syryjski w 1956 roku.**

## Depesza z okazji IX rocznicy powstania ChRL

**Z okazji 9 rocznicy powstania ChRL I sekretarz KC PZPR Władysław Gomułka, przewodniczący Rady Państwa PRL Aleksander Zawadzki i premier Józef Cyrankiewicz przekazali przewodniczącemu Komitetu Centralnego KP Chin, przewodniczącemu ChRL tow. Mao Tsetungowi, przewodniczącemu Stałego Komitetu Ogólnokrajowego Zjednoczenia Przedstawicieli Ludowych ChRL tow. Liu Szao-tai i premierowi Rady Państwowej ChRL tow. Czou En-laiowi braterskie pozdrowienia i najserdeczniejsze życzenia jeszcze większych sukcesów w historycznym dziele budownictwa socjalistycznego i dalszych sukcesów w walce o zwycięstwo sił pokoju na świecie.**

## Ksiądz skarży kurię biskupią o... włamanie do plebanii

OPOLE (PAP). **Przed sądem powiatowym w Opolu rozpoczął się proces przeciw kurii biskupiej diecezji opolskiej z oskarżenia prywatnego księdza Mikołaja Pekłycza.** Jak wynika ze skargi złożonej przez powoda — pełniącego uprzednio obowiązki proboszcza parafii Koperniki pow. Nysa — **duchowni przedstawiciele kurii w czasie jego nieobecności dokonali, w formie włamania, eksmisji księdza z plebanii.** Ksiądz Pekłycz twierdzi, że zabranych mu wówczas pieniędzy stanowiących częściowo oszczędności własne oraz różnych przedmiotów osobistego użytku, jak kryształy, złoty zegarek marki „Tissot" itp., **łącznej wartości ponad 45 tys. złotych mimo kilkakrotnych interwencji w kurii, dotychczas nie odzyskał.** W swej skardze ksiądz kwestionuje również prawo władz kościelnych do przymusowej eksmisji dokonanej bez uprzedniego zawiadomienia, która postawiła go w trudnej sytuacji, ponieważ znalazł się bez jakiegokolwiek mieszkania.

## Biuro Polityczne FPK wzywa wszystkie siły demokratyczne i republikańskie do jedności

**PARYŻ (PAP). Biuro Polityczne Francuskiej Partii Komunistycznej ogłosiło we wtorek deklarację, w której czytamy:**

„Republikanie pragnęli zmiany politycznej w kraju. Wobec rozbicia sił lewicy propagandzie oficjalnej udało się wykorzystać to naturalne dążenie na rzecz władzy jednego człowieka. **Nieporozumienie to ułatwione zostało dzięki plebiscytarnej formie konsultacji narodowej.** Francuzi wypowiedzieć się mieli na temat człowieka a nie jego programu. **W zamieszaniu wywołanym takim postawieniem sprawy można było dać do siebie głosy mające bardzo różne a często całkowicie sprzeczne znaczenie.**

Dalszy rozwój wydarzeń musi wydobyć na jaw te wszystkie sprzeczności".

**„4.600 tysięcy Francuzów, którzy głosowali „nie" — głosi deklaracja — stanowią potężną siłę i podstawę ugrupowania republikańskiego.** Francuska Partia Komunistyczna ma pełne zaufanie do osądu i działalności sił robotniczych i demokratycznych. **Jedność tych sił pozwoli na rozwiązanie wszystkich problemów, przed którymi stoi Francja: pozwoli stworzyć nowy typ stosunków między Francją, Algerią i innymi krajami zamorskimi dzięki rokowaniom opartym na poszanowaniu równości, wolności i praw, pozwoli prowadzić politykę pokojową prowadzącą do odprężenia międzynarodowego i powstrzymania wyścigu zbrojeń, pozwoli na podniesienie poziomu życia narodu, zapewnienie rozwoju nauki i badań naukowych, zabezpieczenie przyszłości i perspektyw młodzieży".**

W zakończeniu deklaracja wzywa do ścisłej współpracy i jedności wszystkich sił demokratycznych i republikańskich w kraju.

## Żeglarze z »Josepha Conrada« od miesiąca milczą

18 sierpnia wypłynął ze Szczecina z kilkutygodniowym opóźnieniem w rejs atlantycki jacht AZS **„Joseph Conrad"**. Rejs polskich żeglarzy do kanału La Manche przebiegał bardzo sprawnie i do kraju dochodziły o nim dokładne wieści z Kanału Kilońskiego, a następnie z Calais, Plymouth i Le Havre. **Ostatni meldunek nadszedł do Polskiego Związku Żeglarskiego w Warszawie od 9 polskich żeglarzy 4 września z Le Havre** — gdzie przed dalszą podróżą zaopatrzyli się w komplet map Atlantyku i uzupełnili zapasy żywności.

4 września „Joseph Conrad" wypłynął z Francji — kierując się do Wysp Kanaryjskich. **I odtąd jego radiostacja milczy. Minęły już 4 tygodnie i żadne wiadomości o położeniu jachtu nie dotarły do kraju.** Ostatnio w tym rejonie Atlantyku nie było **żadnych burz** i sztormów, toteż należy przypuszczać, **że popsuła się radiostacja na jachcie.**

(wś)

*Transatlantycki samolot pasażerski, kursujący na linii między Wielką Brytanią a Kanadą musiał opóźnić swój lot. Jakiś nieznany osobnik zaalarmował dyrekcję lotniska w Londynie, że na pokładzie samolotu znajduje się bomba.*

*Musiano dokładnie przeszukać bagaże pasażerów i wszystkie zakamarki samolotu. Bomby nie znaleziono.*

## Spotkanie w Pałacu Myślewickim

**WARSZAWA. 30 września br. odbyło się w Pałacu Myślewickim w Warszawie kolejne spotkanie ambasadorów Chińskiej Republiki Ludowej i Stanów Zjednoczonych AP rozmowy trwały dłużej niż zwykle bo blisko trzy godziny. Na kilka minut przed godziną 17 obaj ambasadorowie opuścili salę obrad, oświadczając licznie zebranym dziennikarzom polskim i korespondentom zagranicznym, że następne spotkanie odbędzie się w sobotę 4 bm. o godz. 15.**

## Świadectwo dojrzałości razem z prawem jazdy

Kuratorium Okręgu Szkolnego — Samodzielny Oddz. WF i PW w Gdańsku wspólnie z Zarządem Wojewódzkim LPŻ i Polskim Związkiem Motorowym postanowiły wprowadzić w szkołach licealnych i Technikach Zawodowych naukę prowadzenia pojazdów mechanicznych oraz przepisów ruchu drogowego. Nauką objęta będzie młodzież, uczęszczająca do klas licealnych, która ukończyła lub kończy 16 lat.

W ciągu dwóch lat młodzież męska i żeńska przejdzie praktyczne i teoretyczne przeszkolenie i razem ze świadectwem dojrzałości otrzyma prawa jazdy, uprawniające do prowadzenia samochodów i motocykli.

Wiadomości z zakresu ruchu drogowego i prowadzenia pojazdów oraz zajęcia praktyczne prowadzić będą nauczyciele przysposobienia wojskowego, instruktorzy Klubów Motorowych LPŻ i PZMot.

Projekty te spotkały się wśród młodzieży, nauczycieli i dyrektorów szkół z entuzjastycznym przyjęciem. Niektóre szkoły, jak np. liceum pedagogiczne w Wejherowie zakupiło na powyższe cele samochód, a Samodzielny Oddział WF i PW postanowił zakupić dla Zakładów Szkolenia Nauczycieli w IV kwartale motocykle marki WFM.

Inicjatywa jest absolutnie dobra, ale wiąże się z nią sprawa otrzymania talonów z puli Prezydium Wojewódzkiej Rady Narodowej.

Niezależnie od powyższego postanowienia Klubu Motorowego LPŻ i PZMot szkoła bezpłatnie przy każdym kursie po dwóch nauczycieli szkół średnich od maja 1958 r.

## Delegacja Sejmu PRL w Bukareszcie

*W dniu 29.IX. 58 przybyła do Bukaresztu delegacja Sejmu PRL z marszałkiem Sejmu Czesławem Wycechem na czele. Na zdjęciu: przybycie delegacji do Bukaresztu*

CAF — telefoto z Bukaresztu

# Sprawy budowlane

● Dokończenie ze str. 1

ctwa mieszkaniowego na lata 1958 — 1965. Mówca poruszył w nim wszelkie zagadnienia związane z budownictwem miejskim, a więc politykę mieszkaniową, służbę inwestycyjną i urbanistyczną, wykonawstwo, sprawę sprzedaży domków i działek itd.

Jako koreferent wystąpił przewodniczący komisji budownictwa i gospodarki komunalnej **Władysław Mysłosz.** W niezwykle starannie i wnikliwie opracowanym referacie poddał on krytyce referat przew. WRN, wysuwając szereg nader istotnych postulatów.

Jako pierwszy głos w dyskusji zabrał **profesor Czerny.**

Ożywiona dyskusja przeciągnęła się do późnych godzin wieczornych i przyniosła bardzo wiele ciekawego materiału, który będziemy sukcesywnie omawiali w najbliższych numerach „Dziennika Bałtyckiego".

(erg)

W dniu święta narodowego Chińskiej Republiki Ludowej

# WIELKIE DZIEŁA wielkiego narodu

URUCHOMIENIE w pobliżu Pekinu potężnego reaktora atomowego i cyklotronu udowodniło, że **Chiny Ludowe stały się jednym spośród niewielu na świecie państw „atomowych".** A przecież dokonały tego Chiny, które dopiero 9 lat temu stały się republiką ludową i zaczęły odrabiać wielowiekowe zacofanie, zabliźniać rany zadane przez kilkunastoletnią wojnę, zaczęły prawie z niczego budować przemysł, rozwijać rolnictwo, by nie było więcej klęsk głodu, uczyć, by wykorzenić analfabetyzm.

Minęło zaledwie 9 lat i partia chińska mogła wysunąć zadanie: **w ciągu 15 lub niewiele więcej lat dogonić Anglię pod względem produkcji najważniejszych gałęzi przemysłu.**

Jest to zadanie w pełni realne. Jeszcze rok temu Chiny — porównując wielkość produkcji poszczególnych artykułów — były cofnięte wobec dzisiejszego poziomu przemysłu angielskiego o 50—80 lat. Ale przed 9 laty znajdowały się w tyle o przeszło wiek. Większość artykułów przemysłowych, w szczególności — maszyny, urządzenia, środki transportu, artykuły techniczne — sprowadzano z zagranicy. A dziś nadchodzi jedna wiadomość po drugiej: **Chiny wyprodukowały pierwsze samoloty, samochody osobowe i ciężarowe, produkują po raz pierwszy ciężkie obrabiarki, włókno sztuczne, chemikalia, motocykle, aparaty radiowe, telewizory, lekarstwa itd.**

*Zasłużony odpoczynek emerytów, utrzymywanych przez nowozorganizowaną komunę ludową — jedną z wielu w prowincji Honan w Chinach* CAF

Chiny uprzemysławiają olbrzymi kraj, wysyłają tysiące grup geologów, które odkryły już i nadal odkrywają niezmierne bogactwa kopalne, stawiające Chiny pod tym względem — na czołowych, a nawet pierwszych miejscach na świecie. Chiny budują koleje i szosy, stawiają tamy klęskom powodzi. A równocześnie dokonują głębokiej rewolucji socjalnej uspółdzielczając wieś, upaństwawiając handel, tworząc z prywatnych fabryk zakłady państwowo - prywatne, dokonując wielkiej rewolucji technicznej i kulturalnej.

Dziś bitwa o chleb została w Chinach Ludowych wygrana. W tym roku w produkcji pszenicy Chiny wyprzedziły USA i zajęły drugie, po ZSRR miejsce na świecie. Dotychczasowe zbiory pozwalają sądzić, że ogólny tegoroczny plon wszystkich roślin zbożowych łącznie z ryżem osiągnie 300—350 milionów ton, a więc średnio po 500 kg na mieszkańca. Przyszły rok ma przynieść 500 milionów ton.

WYGRANA w rolnictwie pozwoliła rzucić większe siły dla przyspieszenia tempa uprzemysłowienia kraju. Realizacja hasła: „wytężając wszystkie siły, dążąc naprzód, budować socjalizm według zasady — więcej, szybciej, lepiej, oszczędniej" — już w ciągu kilku miesięcy pokazała do czego jest zdolny 600-milionowy naród. **W tym roku co 46 godzin rusza nowa, duża fabryka, elektrownia, huta, kopalnia.** A w myśl hasła: „cały naród tworzy przemysł!" Właśnie obok tych podstawowych zakładów produkcyjnych ruszyła w całym kraju na niezmiernie szeroką skalę **budowa średnich i małych zakładów przemysłowych.**

Chiny podzielone są na ponad 2.000 powiatów — w przeszło 1.500 spośród nich znaleziono węgiel. Buduje się wiele nowych dużych kopalń — a jednocześnie powstało tylko w pierwszym półroczu br. ponad 8 tysięcy małych, miejscowych kopalń. Wynik? Rok obecny przyniesie wzrost wydobycia węgla do 180 milionów ton, w roku przyszłym, wydobywając 240 milionów ton, Chiny już prześcigną Anglię. W tym roku 59 milionów ton węgla wydobędą małe kopalnie!

Rozgorzała bitwa o stal. W tym roku buduje się i rozbudowuje 50 dużych zakładów metalurgicznych. A równocześnie rozpoczęto wielką akcję budowania przez samą ludność średnich i małych pieców hutniczych o objętości od 3 do 255 m sześc. oraz konwertorów. W lipcu takich pieców było 30 tysięcy, do końca sierpnia zbudowano dalszych 240 tysięcy, w ciągu pierwszej dekady września liczba sięgnęła 350 tysięcy! Piece te i metody pracy są prymitywne — zgoda. Ale dzięki nim wykorzystuje się rozsiane po kraju niewielkie złoża rud. I dzięki temu produkcja stali w tym roku osiągnie 10,7 miliona ton — a więc dwa razy więcej niż w ubiegłym roku! Anglia po to by osiągnąć taki wzrost produkcji, potrzebowała 30 lat!

PRACOWITOŚĆ, wynalazczość, inicjatywa Chińczyków są przysłowiowe. Ale dopiero władza ludowa dała pełne możliwości jak najlepszego wykorzystania tych cech. I naród chiński rzeczywiście zaczął tworzyć cuda. **Tylko w ciągu pierwszego półrocza br. opanowano produkcję 27 tysięcy nowych artykułów przemysłowych, uruchomiono setki średnich i małych elektrowni, fabryk nawozów sztucznych, cementowni, wytwórni paliw syntetycznych.** W ciągu roku dwa i pół razy zwiększono produkcję bawełny, rozbudowano sieć nawadniającą, która obejmuje dziś już 58 proc. całej ornej ziemi (jest to jedna trzecia całej nawadnianej powierzchni pól na świecie), z 1 mu (1/15 ha) zbiera się po 2—3, a nawet 3,5 tony pszenicy, po 15, 20 i 30 ton ryżu! W ciągu półrocza zasadzono 13,6 miliarda drzew. Na kursach likwidacji analfabetyzmu uczy się 90 milionów osób — w 444 powiatach analfabetyzm został całkowicie zlikwidowany. W tym samym czasie ludność własnymi środkami i siłami zbudowała 68 tysięcy szkół średnich i ponad 400 nowych wyższych uczelni. We wsiach powstało w ten sam sposób ponad 2.500 szpitali.

Wyniki są ogromne, liczby — często wręcz fantastyczne. A możliwości dalszego rozwoju — niezwykle szerokie. Baśniowe siedmiomilowe buty są w ich obliczu rzeczywiście dziecinną bajką... **I jakże niepoważni są ci, którzy w swym czangkaiszekowskim zaślepieniu nie chcą widzieć i uznawać istnienia Chin Ludowych.**

Nas — naród polski, tak jak wszystkie kraje obozu socjalistycznego, cieszą sukcesy narodu chińskiego. Cieszą zarówno dlatego, że w ten sposób rosną coraz bardziej siły socjalizmu, jak i dlatego, że z roku na rok wzrastają możliwości wzajemnej, korzystnej dla obu narodów współpracy we wszystkich dziedzinach życia. **I dlatego dzisiaj — w dniu święta narodowego Chin, w 9 rocznicę proklamowania Chińskiej Republiki Ludowej — przesyłamy 600-milionowemu narodowi najserdeczniejsze pozdrowienia i życzenia dalszych sukcesów dla dobra sprawy socjalizmu i pokoju.**

**K. Zarewicz**

# W Gdyni poprawa w Gdańsku źle z wagonami dla portu

Nasze sygnały o zahamowaniu wyładunków portowych na skutek braku wagonów odniosły jak dotychczas **skutek tylko częściowy; port gdyński odczuł wyraźną poprawę** w dostawie wagonów przez kolej, w Gdańsku natomiast sytuacja na tym odcinku jest nadal wysoce niezadowalająca.

Najpierw o Gdyni. Rozmawiamy z dyspozytorem p. **Mętkowskim.**

— Możemy zakomunikować z zadowoleniem — stwierdza nasz rozmówca — **że od kilku dni port pracuje normalnie: kolej niemal w pełni realizuje nasze zamówienia na wagony.** Należy przy tym podkreślić, że przeładunek wcale się nie zmniejszył i wciąż utrzymuje się na dość wysokim poziomie. Widać więc dobrą wolę i wysiłki PKP, które wzięły sobie do serca przykrą sytuację, w jakiej niedawno znalazł się port.

Pewien niedobór wagonów w Gdyni powstał dopiero dzisiaj. Przy wyładunku rudy z m-s „Demostenes" zabrakło 26 i przy „F. H. Fisser" — 40 węglarek. Ten fakt kolej tłumaczy zahamowaniem wagonów na wadze. I rzeczywiście, argument jest uzasadniony.

W ciągu następnych dni port gdyński oczekuje **dalszego nasilenia przeładunków.** Przybędzie tu szereg dużych statków zwłaszcza z linii południowo - amerykańskiej. Dokerzy jednak wierzą, że kolej tym razem stanie na wysokości zadania.

**A tymczasem w porcie gdańskim...**

**— Leży się!** — stwierdza ponuro dyżurny dyspozytor. — Po parudniowej przejściowej poprawie, **znowu kłopot z wagonami.** Najwyraźniej odczuliśmy to w poniedziałek. W tym dniu brakło ogółem 150 wagonów głównie do wyładunku rudy żelaza. Fakt ten **opóźnił wyładunek dwóch statków** przybyłych z tym towarem.

W ten sposób **powstaje „korek" grożący przestojem statków.** Zwłaszcza niepokojąco wygląda tempo obsługi m-s **„Anfred"** z ładunkiem 4.700 ton rudy żelaza. Statek ten już wczoraj na próżno oczekiwał wagonów potrzebnych do wyładunku. A kolej niestety, **nie obiecuje poprawy.** Z wyjaśnień PKP wynika, że po prostu brak wagonów.

Sygnalizując obecne fakty — poprawę w Gdyni i nadal niezadowalającą sytuację w Gdańsku mamy nadzieję, że odpowiednie wnioski wyciągnie z tego DOKP.

(elte)

# Indyjskie statki zabiorą z Gdyni 26 lokomotyw

Podawaliśmy już, że Indie zakupiły w Polsce 30 lokomotyw ciężkiego typu. Parowozy te, wyprodukowane w Chrzanowie, będą eksportowane do Indii przez Gdynię. **Pierwszą partię w ilości 4 sztuk zabrał ostatnio statek duński „Tasmania" — pływający w czarterze indyjskim.**

Jak nas informuje p. **Malinowski** z Polskiej Zjednoczonej Korporacji Bałtyckiej, następnym statkiem będzie parowiec **„Yalakanya"**, który przybędzie do Gdyni około 14 bm. Egzotyczny tengość z trójkolorową banderą należy do **„India Steamship Navigation Company — Bombay".** Zabierze on również 4 lokomotywy do Bombaju. Dalsze statki hinduskie po 22 pozostałe lokomotywy będą zawijać do Gdyni co miesiąc.

(tl)

# Komunikat »Jantara«

Komisja Gdańskiej Gry Liczbowej „Jantar" komunikuje, iż na grę 70 z dnia 28 września 1958 r. wpłynęło ogółem 95.485 sztuk kuponów na łączną sumę zł 286.455, z czego na wygrane zgodnie z regulaminem przeznacza się kwotę zł. 143.227,50 oraz na premie po 1.000 zł dla wygranych III stopnia kwotę zł 5.000 i na premię z końcówką 02 dla wygranych IV stopnia kwotę zł 8.560.

Wygranych z sześciu trafieniami nie stwierdzono.

Wygranych z 5-ma trafieniami 1 — zł 57.291.

Wygranych z 4-ma trafieniami 254 po zł 140.

Wygranych z 3-ma trafieniami 3334 po zł 15.

Wykazy powyższych wygranych oraz premii znajdują się w punktach odbioru.

Stwierdzono 40 kuponów z wylosowanymi końcówkami 02. Wysokość premii na końcówki z 3-ma trafieniami wynosi zł 214.

Wylosowane premie po 1.000 zł wśród kuponów z 4-ma trafieniami:

Nr 110390 P. O. 80
Nr 46435 P. O. 148
Nr 48031 P. O. 38
Nr 110468 P. O. 80
Nr 248834 P. O. 26
Nr 102974 P. O. 68

W 14 dodatkowym losowaniu cotygodniowych niespodzianek z gry 70 z dnia 28 września 1958 r. radioodbiornika, roweru, aparatu fotograf. i innych nagród, odbytym w dniu 30 września 1958 r. wylosowano następujące szczęśliwe liczby:

13 3 4 32 15 16

Grających obowiązuje zgłoszenie wygranych z 6-ma i 5-ma trafieniami. Zgłoszenie wygranej należy dokonać osobiście, względnie telegraficznie najpóźniej do piątku dnia 3 października 1958 r. godz. 14 w Biurze Komisji GGL „Jantar".

Po tym terminie reklamacje nie będą uwzględnione.

**Uwaga!** Począwszy od 71 gry, tj. z dniem 29 września 1958 r. GGL „Jantar" wprowadza — oprócz głównej gry — specjalną premię co cztero-tygodniowego dodatkowego losowania jednego domku jednorodzinnego.

Szczegóły w afiszach, ulotkach i regulaminie, który jest do nabycia bezpłatnie we wszystkich punktach odbioru „Jantara".

W IX rocznicę powstania ChRL

# Uroczysta akademia w Gdańsku

● Dokończenie ze str. 1

**zmniejszenie się kuli ziemskiej — dalekie ongiś kraje stały się bliskimi. W ten sposób zbliżył się do nas i wielki naród chiński...**

Tak rozpoczął swe jak zawsze ciekawe, pełne faktów i danych porównawczych przemówienie min. Bieńkowski. Omówił on pokrótce typowy dla naszego wieku proces budzenia się świadomości narodowej i społecznej ludów kolonialnych i zależnych — proces, którego nowe Chiny są najjaskrawszym przykładem.

Mówiąc o osiągnięciach gospodarczych tego państwa, min. Bieńkowski podał wymowne liczby, obrazujące produkcję stali w Chinach. W r. 1952 wyprodukowano tu 1,3 mln. ton stali. Plan na r. 1962 przewidywał 12,7 mln. t Jednak już w roku bież. produkcja stali przekroczyła tu 10 mln. t **Takiego tempa historia dotąd nie znała.** Mówił minister o społecznej dyscyplinie w Chinach, o lepszym wykorzystaniu ziemi, o melioracji, o potężnych, niemieszczących się w dotychczasowych kategoriach pojmowania przemianach, zachodzących w Chinach w każdej dziedzinie życia.

**— I tu przechodzimy do zagadnienia, które dla każdego rozumnie, uczciwie myślącego człowieka jest nie do zrozumienia. Ten 600-milionowy naród nie znalazł dotąd miejsca w sejmie narodów, jakim jest ONZ. Czemu tak się dzieje? Są siły, które nie mogą pogodzić się z tym, co się w Chinach dokonało. Imperialiści idą dalej — stwarzają wokół Chin granicę z okrętów, samolotów, pocisków rakietowych.**

**Naród chiński nie może pogodzić się z tym, że część jego ziemi jest we władaniu imperialistów, którzy wykorzystują tę ziemię dla celów prowokacji, jątrzeń. Te usiłowania skazane są na fiasko. Naród chiński nie zejdzie ze swej drogi. A my jesteśmy dziś całkowicie z nim — zakończył swe przemówienie min. Bieńkowski.**

Radca handlowy ambasady ChRL Muo Czen-kuie podziękował serdecznie społeczeństwu Wybrzeża za zorganizowanie akademii oraz omówił pokrótce najważniejsze osiągnięcia produkcyjne i sytuację polityczną Chin.

**— Święta walka narodu chińskiego w obronie integralności terytorialnej i suwerenności Chin jest sprawiedliwa. Z radością widzimy, że rząd PRL i naród polski udzielają nam moralnego poparcia w tej walce — stwierdził m. in. Muo Czen-kuie.**

W czasie akademii do prezydium napływały depesze z życzeniami oraz wiązankami kwiatów od zakładów pracy Wybrzeża. Na zakończenie odbyła się część artystyczna w wykonaniu zespołów regionalnych.

(ak)

# SPORT.

# Bogate plany rozwoju kontaktów motorowców NRD i Polski

**W poniedziałkowym „Sportowcu Bałtyckim" zamieściliśmy krótkie sprawozdanie z międzynarodowego motocrossu w Sopocie. Przedwczoraj natomiast w klubie SDP odbyła się konferencja prasowa, zorganizowana przez Gdański Okręg Polskiego Związku Motorowego. Oprócz przedstawicieli miejscowej prasy w konferencji tej udział wzięli: kierownik ekipy motorowców NRD p. HANS THOMS, przewodniczący Niemieckiego Związku Motorowego p. WILHELM ASSMUS, dziennikarz niemiecki p. FRIEDRICH KARL GUELDNER, sekretarz Gdańskiego Okręgu PZMot. p. PAWEŁ KOMAN, kierownik okręgowego biura turystyki PZMot. p. HUGON JAKUBOWSKI oraz przedstawiciele WKKF p. ANNA BRZOSKOWSKA i p. JAN ALBRECHT.**

Okazuje się, że motocross jest w NRD sportem niezwykle popularnym. W wielu niemieckich miejscowościach znajdują się specjalne tory, na których kilka razy w roku odbywają się zawody, mające często zapewniony udział czołowych motorowców Europy.

Zawodnicy niemieccy, którzy startowali w niedzielę w Sopocie reprezentują naprawdę dobrą klasę. I tak **Nier jest mistrzem NRD** w klasie 250 ccm, **Knoch dzierży również tytuł mistrza swego kraju** w klasie 350 ccm, a **Schulz jest wicemistrzem okręgu Rostock.**

Co nasi goście sądzą o poziomie reprezentowanym przez Polaków? Na to pytanie odpowiadają zgodnie, że przez 2-letni okres (tzn. od momentu gdy po raz pierwszy byli w Sopocie) **nasi motorowcy zrobili naprawdę kolosalne postępy.** Działaczom niemieckim podoba się ponadto trasa, na której Nier i jego koledzy startowali w niedzielę. Ich zdaniem **na trasie tej można urządzać nawet największe międzynarodowe imprezy.**

W rozmowie dominował zresztą jeden akcent. **Zarówno przedstawiciele PZMot. jak i goście doszli do wspólnego wniosku, że trzeba nie tylko utrzymać ale i rozszerzyć dotychczasowe kontakty motorowców NRD i Polski.** Projektuje się lepiej zorganizowaną niż dotychczas **wymianę doświadczeń organizacyjnych** (działacze) i technicznych (zawodnicy). Być może, że w najbliższym czasie dojdzie do skutku **wspólny obóz** najlepszych motorowców Wybrzeża i Wissmaru.

**Rok 1959 będzie zresztą przełomowym rokiem, jeśli chodzi o kontakty motorowców NRD i Polski.** Już **1 maja w Schwerinie** (NRD) odbędzie się wyścig o puchar Europy w klasie 250 ccm. Na imprezę tę zostanie zaproszonych dwóch naszych zawodników. **7 maja na międzynarodowy motocross w Stralsundzie** wyjedzie ekipa motorowców Stoczni im. Komuny Paryskiej.

**Pod koniec czerwca w NRD gościć będzie drużyna żużlowców** gdańskiego Neptuna, która oprócz startu w zawodach „Ostsee Woche" rozegra międzynarodowy mecz z reprezentacją Stralsundu.

**Prawdopodobnie w lipcu reprezentanci Wissmaru przyjadą do Sopotu,** by startować poza konkursem w eliminacjach do crossowych mistrzostw Polski. Ponadto **5 lipca w Wissmarze** drużyna Wybrzeża startować będzie w międzynarodowym motocrossie z udziałem reprezentantów wszystkich państw nadbałtyckich, a **26 lipca** trzech polskich motorowców wyjedzie na międzynarodowy **wyścig uliczny do Wissmaru.**

Plany naszych motorowców są więc nader bogate. **Wypada tylko życzyć, by zostały one zrealizowane z korzyścią dla polskiego sportu motorowego.**

(d)

# LKS Sopot też organizuje I krok l. a.

**Dziś na stadionie LKS w Sopocie przy ul. Wybickiego, miejscowy Lekkoatletyczny Klub Sportowy organizuje dla młodzieży sopockiej I krok lekkoatletyczny.** Młodzi następcy naszych sław, startować będą pod okiem fachowych trenerów. **Początek I kroku o godz. 16.**

**LKS w ten sposób chce zapoczątkować tradycję sopockich „śród lekkoatletycznych"**, bowiem począwszy od dziś I krok lekkoatletyczny na stadionie LKS organizowany będzie **o godz. 16 w każdą środę.**

# Spotkanie klubu miłośników l.a.

Klub miłośników lekkoatletyki przy RKS Arka w Gdyni organizuje **dziś o godzinie 18,30 w kawiarni Klubu PZPR w Gdyni spotkanie członków klubu z trenerami i zawodnikami Arki.**

Skład i druk: Gdańskie Zakł. Graficzne w Gdańsku
Zam. 1941 — F-5

REKTOR I SENAT
POLITECHNIKI GDAŃSKIEJ
zawiadamiają, że
UROCZYSTOŚĆ INAUGURACJI
ROKU AKADEMICKIEGO 1958-59
odbędzie się w Auli im. J. Marchlewskiego (gmach główny III piętro) w środę dnia 1 października 1958 r. o godzinie 11
i zapraszają na tę uroczystość
PRACOWNIKÓW I STUDENTÓW
POLITECHNIKI GDAŃSKIEJ

PROGRAM INAUGURACJI:
1. Hymn Państwowy — Orkiestra Marynarki Wojennej
2. Przemówienie Rektora Politechniki Gdańskiej
3. Wręczenie pracownikom Politechniki odznaczeń państwowych
4. Immatrykulacja
5. Wykład inauguracyjny prof. dr Ignacego Adamczewskiego pt. „Zastosowanie izotopów promieniotwórczych w technice"
6. Gaudeamus Igitur — Chór Akademii Medycznej w Gdańsku

Uprasza się o zajmowanie miejc na sali o godz. 10,45
3671-K

# Wytwórnia Uszczelek »MORPAK«

**w Gdańsku-Wrzeszczu, ul. Grunwaldzka 219**

## ogłasza III przetarg

**na samochód osobowy marki BMW typ 326 z silnikiem nowym typ 340, na chodzie za cenę wywoławczą 14.500 zł.**

Przetarg odbędzie się w dniu 4. 10. 1958 r. o godz. 9 w Wytwórni.

Samochód można oglądać codziennie w Wytwórni.

10 proc. wadium od sumy wywoławczej biorący udział w przetargu winni wpłacić do kasy Wytwórni najpóźniej w przeddzień przetargu. K-3663

---

**PREZYDIUM MIEJSKIEJ RADY NARODOWEJ W GDAŃSKU**

ogłasza

## przetarg nieograniczony

**na wykonanie:**

1. **Robót zabezpieczających budowlanych w Twierdzy Wisłoujście,**
2. **Robót zabezpieczających budowlanych za bytkowego budynku ryglowego przy ul. Brygidki Nr 14 w Gdańsku,**
3. **Opracowanie dokumentacji technicznej i realizację współczesnego mechanizmu elek trycznego zegara wraz z carillonem na wieży Ratusza Głównego Miasta przy ul. Długiej w Gdańsku.**

Szczegółowych informacji o warunkach przetargu udziela Miejski Konserwator Zabytków w Gdańsku, gmach PMRN pok. 119.

W przetargu mogą brać udział przedsiębiorstwa państwowe, spółdzielcze i prywatne. Oferty w zalakowanych koperatch z napisem „Przetarg" należy składać do dnia 10 października 1958 r. w PMRN pok. 119. Otwarcie ofert nastąpi w dniu 13. 10. 1958 r. o godz. 10 w wyżej wskazanym miejscu.

Prezydium MRN zastrzega sobie prawo dowolnego wyboru oferty. 3641-K

---

**ZAKŁAD PRODUKCYJNO - NAPRAWCZY MECHANIZACJI ROLNICTWA**

**w Starogardzie Gd., ul. Traugutta**

## ogłasza:

**I PRZETARG OGRANICZONY**

dn. 10. 10. 58 r. godz. 10 ceno wywoławcza 30.000.00 zł,

**II PRZETARG OGRANICZONY**

dnia 25. 10. 58 r. godz. 10 cena wywoławcza 16.500.00 zł

**III PRZETARG OGRANICZONY**

dnia 8. 11. 58 r. godz. 10 cena wywoławcza 7.500.00 zł

**na sprzedaż samochodu ciężarowego marki „Chevrolet" USA typ G-7107 nośność 1,5 t.**

Przed przystąpieniem do przetargu należy złożyć wadium w wysokości 10 proc. war tości pojazdu w kasie naszego Zakładu przy ul. Traugutta. Pojazd oglądać można codziennie w godz. od 10 — 12 na terenie naszego Zakładu, gdzie odbędzie się przetarg. 3672-K

---

**OKRĘGOWA SPÓŁDZIELNIA MLECZARSKA**

**w Lęborku**

## ogłasza przetarg

**na budowę piwnic przy Mleczarni w Choczewie.**

W przetargu mogą brać udział instytucje państwowe, spółdzielcze i prywatne.

Dokumentacja do wglądu w Dziale St. Mechanika pod wyżej wskazanym adresem, gdzie również kierować należy oferty.

Termin wykonania robót 31. 12. 1958 r.

Termin składania ofert do dnia 7. 10. 1959 r. godz. 10.

Spółdzielnia zastrzega sobie prawo wyboru oferenta bez podania przyczyn. 3673-K

---

**WOJEWÓDZKIE PRZEDSIĘBIORSTWO HURTU ARTYK. GOSPOD. DOMOWEGO**

## „ARGED"

**w Gdańsku-Oruni, ul. Sandomierska 11**

zawiadamia swoich PT Klientów, że

## posiada zawsze na składzie

**wysokiej jakości wyroby szczotkarsko-drzewne, między innymi:**

**LISTWY do oprawiania obrazów,**
**WYKAŁACZKI,**
**WÓZKI GOSPODARCZE,**
**KOŁKI SZEWSKIE**
**oraz szeroki asortyment różnych SZCZOTEK i PĘDZLI**

Nabywać mogą również instytucje i odbiorcy detaliczni prywatni. 3644-K

---

**MAGAZYN INTERWENCYJNY W. Z. P.**

**w Gdańsku**

zawiadamia, że w dniach od 7. 10. do 26. 10. 1958 roku włącznie

## magazyn będzie zamknięty

**z powodu remanentu.** 3664-K

---

**OKRĘGOWE PRZEDSIĘBIORSTWO HANDLU OPAŁEM**

**Sopot, ul. Chrobrego 3**

ogłasza

## II przetarg ograniczony

**w dniu 14. X. 1958 r. godz. 10 na sprzedaż:**

1. **samoch. ciężar. Citroen 1,5t. — cena wywoławcza = 18.000,— zł.**
2. **ciągnika Lanz 25 — cena wywoławcza = 19.500,— zł.**

W razie niedojścia do skutku II przetargu ogłasza się **III** przetarg na dzień 30. X. 1958 r. godz. 10.

**cena wywoławcza samochodu = 7.500,— zł.**
**cena wywoławcza ciągnika = 8.125,— zł.**

Wadium wysokości 10% ceny wywoławczej należy wpłacić do kasy O. P. H. O. — Sopot, ul. Chrobrego 3.

Pojazdy można oglądać w garażu O. P. H. O. Gdańsk, ul. Jedności Robotniczej nr 15 w godzinach od 8 — 16 (skład opałowy). 3674-K

---

## FACHOWCY POSZUKIWANI

**Stolarzy, zdunów, murarzy, instalatorów c. o.** oraz **robotników** niewykwalifikowanych na stałe od zaraz do pracy na terenie Sopotu zatrudni Miejski Zarząd Budynków Mieszkalnych w Sopocie. Bliższych informacji udziela nasz zakład w Sopocie przy ul. 20 Października 645. 3627-K

**Wykwalifikowanego radiomechanika** na stanowisko laboranta przyjmie od zaraz Katedra Radionawigacji Politechniki Gdańskiej. K-3586

Zasadnicza Szkoła Rybołówstwa Morskiego w Darłowie zatrudni **1-go oficera** na statek szkolny. Wymagany dyplom por. żeglugi małej lub szypra rybołówstwa morskiego oraz **kwalifikowanego instruktora sieciarstwa.** Warunki pracy i płacy do omówienia na miejscu. Możliwość uzyskania mieszkania. 3619-K

**Mężczyzn i kobiety** na sezon do kopcowania ziemniaków zatrudni natychmiast Warzywa - Owoce P. P. w Gdyni, ul. Śląska 76. Warunki płacy dobre (akord). Zgłoszenia przyjmuje Dział Kadr. G-8762

---

## OGŁOSZENIA DROBNE

### MATRYMONIALNE

**MAŁŻEŃSTWA** — kojarzy dyskretnie, szczęśliwie w kraju i za granicą Biuro Matrymonialne „Swaty", Olsztyn 2, skrytka 21. Na odpowiedź załączyć 5 zł. K-3639

**PANNY,** wdowy, rozwiedzione z mieszkaniem, z posagiem, nieruchomościami miejskimi i wiejskimi poszukują kandydatów w celu matrymonialnym. Makowski Puck 29 pośrednik z 40-letnią praktyką kojarzy dyskretnie. Odpowiedź 5 zł. PG-3862

### NIERUCHOMOŚCI

**PLAC** budowlany na dom jednorodzinny na trasie Gdynia — Wejherowo kupię. Pośrednicy wykluczeni. Szczegółowe oferty: „Dziennik Bałtycki", Gdynia, pod „8760". G-8760

**DOMEK** jednorodzinny, wolny w trójmieście kupię. Oferty: „Dziennik Bałtycki", Gdynia — pod „8749". G-8749

**DOM** mieszkalno - handlowy II-piętrowy w Starogardzie Gdańskim sprzedam. Oferty: „Dziennik Bałtycki", Gdynia — pod „8750". G-8750

**DOMEK** 3 pokoje, kuchnia sprzedam, Gdynia - Chylonia, ul. Żarnowiecka 4 m. 2, dojazd autobusem 102. G-8740

**DZIAŁKĘ** na domek jednorodzinny Gdynia - Orłowo kupię. Pośrednicy wykluczeni. Oferty: „Dziennik Bałtycki", Gdynia — pod „8738". G-8738

**DOM** jednorodzinny, ogród — Bydgoszcz, Osada 28 — zamienię na podobny w trójmieście. G-43902

**3,5 HA** ziemi pszenno-buraczanej położona nad jeziorem przy szosie Gdańsk — Kościerzyna 12 km od Gdańska sprzedam lub wydzierżawię. Lublewo, Rudziecki, dojazd autobusem 12 × dziennie. G-43883

**GOSPODARSTWO** 25,5 ha w tym 5 ha sadu owocowego pod Warszawą sprzedam. Wiadomość: telefon 419-25. G-43889

**DOM** murowany sprzedam. Tomaszów Mazowiecki, ul. Dobra 13 Leon Skrobacki. G-43919

**DOMEK** jednorodzinny z ogrodem owocowym 4 pokoje z kuchnią we Wrzeszczu, ul. Grodzieńska 13, podlegający sprzedaży zamienię na 2 mieszkania po 2 pokoje z kuchnią. G-43922

**WILLĘ** jednorodzinną w Sopocie kupię. Oferty: „Dziennik Bałtycki" — Gdańsk pod „43929". G-43929

**DOM** murowany z zabudowaniami w Starej Kiszewie koło Kościerzyny sprzedam. — Wiadomość: Gdańsk - Wrzeszcz Brzozowa 13 a m. 4 Drążkowski od 19. G-43938

**PARCELĘ** z barakiem — dwa pokoje, kuchnia w Rumii w tym 350 kur, nadające się na hodowlę zwierząt futerkowych — sprzedam lub zamienię na samochód małolitrażowy. Oferty: „Dziennik Bałtycki", pod „43949". G-43949

### KUPNO

**WIĘKSZĄ** ilość nowej cegły kupię. Gdańsk, poczta główna, skrytka 103 lub tel. 335-43. G-43962

### SPRZEDAŻ

**WFM** nowy sprzedam. Gd. Wrzeszcz, ul. Waryńskiego 7a m. 6 od godz. 15. G-43961

**NORKI** standard (6.000 zł trójka) sprzedam. Gdynia-Orłowo, Wrocławska 131. G-43759

**NORKI** standard bardzo — dobry materiał hodowlany zamienię na „Jawę" 250/16 względnie inny nowy lub mało używany motor. — Wiadomość: Pelplin tel. 346. G-43855

**MAGIEL** ręczny i elektryczny sprzedam. Gdańsk - Lipce, ul. Jedności Robotniczej 331. G-43852

**4 TRÓJKI** lisów niebieskich zdrowe wraz z klatkami sprzedam tanio. Wiadomość: Tczew, Dzierżyńskiego 32/33 tel. 23-07 u p. Jurgo. P-3834

**„OLIMPIĘ"** w bardzo dobrym stanie na chodzie pilnie sprzedam. Elbląg, ul. 1 Maja 50/5 od 17. G-43844

**SAMOCHÓD** „De Luxe" w dobrym stanie oraz 4 trójki norek topaz z klatkami sprzedam. Gdynia tel. 28-68. G-8678

**NORKI:** standardy, pastele (po importach) tanio — sprzedam. Wiadomość: Gdynia, Świętojańska 46/7 wieczorem telefon 33-84. P-3810

**OKAZJA:** norki import z Danii sprzedam, odbiór najchętniej bezpośrednio ze statku. Dwie samice Dominant White, samiec Snow White. Trójka silver bleu i dwie samice szafir. Oferty „Dziennik Bałtycki" Gdańsk pod „12345". G-8736

**NORKI** standard 2 trójki wysoki gatunek 6.000 sprzedam. Gdynia, Czerwonych Kosynierów 158/4. G-8737

**KOMPLET** kuchenny i amerykankę dwuosobową — sprzedam. Oglądać od 19 — 21. Gdynia, Świętojańska 61 m. 7. G-8778

**NOWE** klatki żelazne dla norek tanio sprzedam. — Warsztat Gdynia, Morska 70 tel. 15-85. G-8768

**NUTRIE** kolorowe kolory: biały, srebrny, pastel — sprzeda Ferma Reprodukcyjna Nutrii Wejherowo przy ul. Świerczewskiego. G-8767

**WAPNO** gaszone do tynków sprzedaje większe ilości dostarczam na budowę. Wiadomość: Gdynia, ul. Czerwonych Kosynierów 111 tel. 59-29. G-8766

**MŁYNEK** do korzeni na silnik elektr. sprzedam. — Oferty „Dziennik Bałtycki" Gdynia pod „8763". G-8763

**DREWNIANE** klatki norkowe podwójne nowe odstąpię. Gdynia, Partyzantów 24 (róg Tetmajera) od godz. 16. G-8761

**WÓZEK** ceratowy głęboki w dobrym stanie sprzedam. Gdynia, Warszawska 43 Pająk. G-8759

**„OPEL KADET"** oraz części zamienne sprzedam. — Gdynia - Orłowo, Wierzbowa 3. G-8754

**RASOWE** wilczki alzackie sprzedam. Wiadomość: tel. 96-33. G-8752

**SKLEP** spożywczy w centrum Gdyni sprzedam lub wydzierżawię. Oferty — „Dziennik Bałtycki" Gdynia pod „8755". G-8755

**MASZYNĘ** do szycia bębenkową dobrą silną na wszelkie grubości cena 3.500 sprzedam. Gdynia, — Świętojańska 98/16 w podwórzu parter wejście z ul. Traugutta. G-8743

**MIŚ** biały na kurtkę najlepszy gatunek sprzedam. Tel. 26-96. G-8751

**ODSTĄPIĘ** dobrze prosperujący bar restaur. z wyszynkiem wódek gatunk. w dobrym punkcie z powodu choroby. Warunek: zamiana mieszkania na terenie trójmiasta najchętniej w Gdyni. Oferty — „Dziennik Bałtycki" Gdynia pod „8773". G-8773

**LISY** niebieskie (piesaki) hodowlane sprzedam. — Gdańsk - Chełm, ul. Lubuska 149. G-43677

**SAMOCHÓD** osobowy — „Skoda 1101" w bardzo dobrym stanie sprzedam. Rumia, Wybickiego 8. G-8599

**MASZYNĘ** damską „Singer" bębenkową stan dobry sprzedam. Gdynia, — Świętojańska 83a/9. G-8631

**NORKI** standard, kolorowe i klatki sprzedam. — Wrzeszcz, Zbyszka z Bogdańca 42. G-43327

**LISY** niebieskie hodowlane z wczesnych wykotów zdrowe 2 trójki sprzedam. Cena do uzgodnienia na miejscu Reda, ul. Wejherowska 13. P-3845

**LISY** niebieskie 6 trójek z klatkami z powodu likwidacji fermy bardzo korzystnie sprzedam. Wiadomość: Gdynia 3 Maja (Targowa) 16 firma „Irena". G-43879

**MLECZKO** pszczele oryginalne francuskie „Apisserum" sprzedam. Tel. 425-22 G-43882

**MASZYNĘ** „Singer" bębenkową stan pierwszorzędny sprzedam. Gd. - Wrzeszcz, Paryzantów 26-6. G-43835

**ENCYKLOPEDIĘ** Powszechną Gutenberga 20 tomów sprzedam. Telefon 323-41 wewn. 3 do godz. 15. G-43887

**SAMOCHÓD** nowoczesny „Moskwicz" 1958 r. motocykl „Mińsk" nowy i łodówkę „Dniepr" pilnie sprzedam. Gdańsk - Suchanino, Mozarta 18. G-43888

**„JAWĘ"** na 16 — 1958 r. na dotarciu sprzedam. — Pruszcz Gd. tel. 401. G-43896

**KUCHENKĘ** gazową z piekarnikiem tanio sprzedam. Ostrowski Jan, Wrzeszcz, Politechniczna 12 m. 1. G-43903

**WIĘKSZĄ** ilość klatek dla norek nowe, solidnie wykonane okazyjnie sprzedam. Oliwa, Polanki 104. G-43906

**FUTRO** barany brązowe zagraniczne eleganckie palto czarne damskie, radio „Ural" z adapterem wszystko nowe sprzedam. Gd.-Wrzeszcz, Grunwaldzka 14 m. 2b. G-43907

**SAMOCHÓD** osobowy — „Mercedes" 170 V sprzedam. Feliks Bobowski, Prabuty, ul. Kasztanowa 13. P-3854

**NORKI** platyny standard szafiry, palomino sprzedam. Wrzeszcz, ul. Zielony Trójkąt 28. G-43909

**„OPEL KAPITAN"** sprzedam. Sopot, 20 Października 732/7 oficyna Knajdrowski. G-43912

**„JAWĘ"** 175 ccm (talon) oddam za talon WFM. — Zgłoszenia: Zieliński, — Wrzeszcz, Wesołowskiego 5 G-43913

**DWA** piece kaflowe pokojowe sprzedam. Gdańsk - Wrzeszcz, ul. Kochanowskiego 1a m. 2. G-43916

**WÓZEK** spacerowy, łóżeczko dziecięce z materacem oraz radio „Syrena" pilnie sprzedam. Gdańsk-Wrzeszcz, Jaśkowa Dolina 16/3. G-43917

**NORKI** topazy import wysoki gatunek tanio sprzedam. Telefon 345-27 godz. 8—15. G-43921

**WSK** po dotarciu sprzedam. Gdynia, Al. Zwycięstwa 36 domek 135 ogródki. G-43924

**SAMOCHÓD** „Opel Kapitan" sprzedam. Gdańsk - Wrzeszcz, ul. Grunwaldzka 7 w podwórzu. G-43927

**PŁASZCZ** skórzany męski, skóry lisów niebieskich — sprzedam. Sopot, ul. 20 Października 771 m. 3 — godz. 16—17. G-43930

**„JAWĘ"** 250/16 okazyjnie sprzedam lub zamienię na samochód. „Junaka", AWO Bolczewski, Sopot, Emilii Plater 11. G-43931

**ZAMIENIĘ** norki standardy, platyny na lisy niebieskie. Oferty „Dziennik Bałtycki" Gdańsk pod „43934". G-43934

**LISY** niebieskie, srebrzyste sprzedam lub przyjmę na wychów — dam klatki i wykotniki. Oliwa tel. 400 G-43939

**FRETKI** z maja sprzedam. Skiba Bernard, Łapino, — p-ta Kolbudy. G-43945

**MASZYNĘ** dziewiarską 10 remont sprzedam. Gdańsk-Wrzeszcz, Konrada Leczkowa 6/2. G-43946

**3 TRÓJKI** lisów (piesaki) sprzedam z możliwością pozostawienia na wychów. Cena do uzgodnienia. Tel. 320-05 dzwonić od godz. 8 — 18. G-43950

**MLECZKO** pszczele sprzedaję. Wrzeszcz, Pileckiego 4-5 (boczna Morskiej) po godz. 16. G-43953

**MOTOCYKL** „Triumph" — 500 ccm po kapitalnym remoncie niedotarty sprzedam. Gdańsk - Wrzeszcz, Al. Zwycięstwa 53 suterena od 14. G-43828

**NORKI** standard sprzedam tanio. Wrzeszcz, Kościuszki 28-4. G-43955

**BIURKO,** bibliotekę, ciemną, stół kreślarski sprzedam. Tel. 36-20-84 Nowiński. G-43958

**„KNITTAX"** M-2 fabrycznie nowy sprzedam. Sopot, Dzierżyńskiego 25 m. 2. G-43131

**AKORDEONY** osiemdziesiątkę 7 registrów oraz 32 nowy sprzedam. Gdańsk, Karłuska 67/2. G-43964

**OPONY** zagraniczne 590 x 15 nowe z dętkami również 670 x 15 używane — sprzedam. Tel. 417-39. G-43965

**„IŻ"** nowy pilnie sprzedam. Cena 16.000 — Pruszcz Gd., Waryńskiego 2. G-43969

**TRÓJKĘ** lisów (piesaki) — sprzedam. Cena 8.000 — Tel. 358-63. G-43973

**AMERYKANKĘ** 2-osobową cena 1.200, radio czeskie „1 Maj" cena 2.600 sprzedam. Gdynia, Świętojańska 72/1 po 16. G-43972

**MOTOCYKL** „Puch" 350 — z przyczepą po remoncie sprzedam lub zamienię na norki. Tczew, Kaszubska 9. G-43971

### PRACA

**CHŁOPCA** lub samotnego mężczyznę oraz dziewczynę do pomocy w gospodarstwie potrzebuję od zaraz. Stanisław Kamrowski, Rożental, poczta Pelplin, pow. Tczew. PG-3857

**UCZNIA** w zawodzie zduńskim przyjmę. Gdynia — Władysława IV 28 Mak. G-8711

**KROJCZEGO** (czynię) do koszul męskich zatrudnię. Oferty: „Dziennik Bałtycki", Gdańsk pod „Wykwalifikowany krojczy". G-43963

**GOSPOSIA** — pomoc potrzebna. Wrzeszcz, Politechniczna 2 a/4. G-43937

**POMOC** domowa potrzebna. Zgłoszenia: Sopot-Wyścigi, ul. Architektów 1 a m. 1 w godz. od 16—18. G-43970

**GOSPOSIA** potrzebna do małżeństwa pracującego (jedno dziecko). Warunki dobre. Gdynia - Grabówek, ul. Admiralska 9 m. 3 przedłużenie ul. Grabowej, zgłoszenia od godziny 17. G-8780

**POMOC** domowa potrzebna zaraz. Gdynia, Pułaskiego 2/8, boczna Świętojańskiej, blisko Skweru Kościuszki. G-8765

**POMOC** domowa potrzebna do dziecka od zaraz. Gdynia, ul. Abrahama 89/7. G-8764

**GOSPOSIA** dochodząca, uczciwa natychmiast potrzebna na 8 godzin dziennie. Pensja 600 zł. — Wrzeszcz, Waryńskiego 44 a m. 10. G-43870

**GOSPOSIA** lub samodzielna pomoc domowa potrzebna. Sopot, Reymonta 4. G-43880

**4 KOBIETY** lub dziewczyny i jeden chłopak do pomocy w gospodarstwie na stałe z b. dobrym wynagrodzeniem potrzebni od zaraz. Gdańsk - Św. Wojciech, Radonica 8. G-43884

**KULTURALNĄ** do dziecka cztery razy na tydzień po kilka godzin dziennie poszukuję. Gdańsk, Korzenna 1d m. 2. G-43886

**GOSPOSIA** samodzielna potrzebna do lekarza. Sopot, Mickiewicza 5 tel. 525-21. G-43892

**POMOC** domowa dochodząca potrzebna. Wrzeszcz Słowackiego 18 m. 5. G-43894

**CZELADNIKA** i ucznia stolarskiego przyjmę. Orunia, Raduńska 9, stolarnia. G-43904

**POMOC** do małżeństwa z dwuletnim dzieckiem potrzebna. Zgłoszenia od godziny 12: Gdańsk-Siedlce, Kartuska 98/1. G-43911

**POMOC** domowa do dwóch osób potrzebna. — Wrzeszcz, Sobótki 16 Łukaszewicz. G-43920

**POSZUKUJĘ** dobrego fachowca mularsko - ciesielskiego. Dam 75 zł dziennie i wyżywienie. Oferty: „Dziennik Bałtycki" pod „Remont". G-43954

**GOSPOSIA** lub pomoc domowa potrzebna pilnie. Wynagrodzenie bardzo dobre. Wrzeszcz, Topolowa 1 m. 3. G-43960

### LEKARSKIE

**USUWANIE** brodawek, kaczyniaków, zbędnego owłosienia, skórne, weneryczne dr Przylipiak Roman, Gdańsk, ul. Długa (naprzeciw poczty) godzina 19—20, tel. 356-65. G-43967

**DR PODKOMORSKI** choroby skórne, weneryczne. Gdynia, Świętojańska 23, tel. 11-23. G-8709

**SPECJALISTA** chorób wenerycznych — skórnych — płciowych dr Lipiński — Sopot, Sawickiej 5, telefon 512-87, godz. 15—17. G-43692

### ZGUBY

**ZGUBIONO** legitymację pracowniczą Szkoły Morskiej nr 33 pracownik statku szkolnego „Dar Pomorza" Julian Polek — Szczecin, Świerkowa 2/17. G-8776

**UNIEWAŻNIA** się zgubioną pieczątkę: „Centrala Rybna w Gdyni sklep rybny nr 7 Gdynia, Hala Targowa", G-8777

**ZGUBIONO** kwity nr 889 i 890 wydane przez Komis PPH nr 24 w Gdyni. G-8757

**ZGUBIONO** bilet wolnej jazdy WPK GG nr 3326/58 na nazwisko Maria Kaczyńska, zam. Gdańsk, ul. Piowce 31—1. G-43914

---

W dniu 29. 9. 1958 r. po długich i ciężkich cierpieniach zmarł, przeżywszy lat 59

ś. † p.

## Jan Kwiatkowski

Wyprowadzenie drogich nam zwłok na cmentarz w Orłowie nastąpi po nabożeństwie żałobnym z kościoła Matki Boskiej Bolesnej w Orłowie dnia 2 bm. o godz. 10.

O czym zawiadamia pogrążona w nieutulonym żalu

G-8817 **RODZINA**

---

Dnia 28 września 1958 roku zasnął w Bogu po krótkich lecz ciężkich cierpieniach mój najukochańszy mąż, nasz najlepszy ojciec, teść i dziadek

ś. † p.

## Stanisław Owczarek

**pracownik PKP, przeżywszy lat 50**

Pogrzeb odbędzie się dnia 1. 10. 1958 r. o godz. 16 z kaplicy cmentarza Centralnego w Gdańsku-Wrzeszczu (Srebrzysko). Msza św. żałobna zostanie odprawiona dnia 1. 10. 58 r. o godz. 8 w kościele parafialnym przy ul. Mickiewicza.

W głębokim smutku pogrążeni

**żona, córka, zięciowie, wnuczki i rodzina**

---

W dniu 29. IX. 1958 r. zmarł w wieku lat 59

ś. † p.

## Jan Kwiatkowski

**najlepszy kolega pracy, członek Rady Zakładowej, długoletni ofiarny pracownik naszego przedsiębiorstwa.**

W Zmarłym tracimy oddanego działacza związkowego.

CZEŚĆ JEGO PAMIĘCI!

**PRACOWNICY MPRB GDYNIA**

Wyprowadzenie zwłok z kościoła Matki Boskiej Bolesnej na cmentarz w Orłowie dnia 2 bm. (czwartek) o godz. 10 po mszy św. K-3676

---

W dniu 29. IX. 1958 r. zmarł w wieku lat 59

ś. † p.

## Jan Kwiatkowski

**st. majster budowlany**

**członek Prezydium Rady Robotniczej MPRB Gdynia.**

W Zmarłym tracimy najlepszego Kolegę, zdolnego, ofiarnego i sumiennego pracownika.

**DYREKTOR I RADA ROBOTNICZA MPRB GDYNIA**

Wyprowadzenie zwłok z kościoła Matki Boskiej Bolesnej na cmentarz w Orłowie dnia 2 bm. (czwartek) o godz. 10 po mszy św K-3675

# Nowa księgarnia we Wrzeszczu

*W sobotę została otwarta we Wrzeszczu przy Pl. Komorowskiego 60 księgarnia Domu Książki na terenie naszego województwa. W roku ub. mieliśmy 46 księgarni. W roku bieżącym uruchomiono 14 placówek sprzedaży książki, a w roku przyszłym powstanie dalszych 12 księgarń w miastach powiatowych i większych osadach naszego województwa.*

*W Domu Książki panuje taki zwyczaj, że pierwszy klient otrzymuje bezpłatnie książkę dowolnie wybraną. Szczęśliwą klientką w sobotę była studentka Akademii Medycznej w Gdańsku Barbara Hermanowicz, która gratisowo otrzymała książkę Rice „Róże Pani Herington".*

*NA ZDJĘCIACH: Barbara Hermanowicz — pierwsza klientka, Zofia Sanecka i Krystyna Adamska — pracownice nowo powstałej placówki.*

*Fot. Wł. Nieżywiński*

## Co gdzie i kiedy

**TEATRY**

**GDAŃSK** — Teatr Wielki — „Nie będzie wojny trojańskiej" (premiera) — g. 19.

**GDYNIA** — Dramatyczny — remont.

**SOPOT** — Kameralny — „Dom kobiet" — g. 19.

**Fotoplastikon** — (Wrzeszcz) — „Florencja i Werona".

**KINA**

**GDAŃSK** — „Leningrad" — „Cichy Don" radz. od l. 16 g. 10, 15, 19.

**„Kameralne"** — „Przygody komiwojażera" fr. od l. 16 g. 16, 18,15, 20,30.

**„Żak"** — „Rose Berndt" NRF od l. 18 g. 16.30, 18.30, 20.30.

**„Wrzos"** — „W obcym kraju" jug. od l. 12 g. 16, 18, 20.

**„Motława"** — „Mord w Berlinie" NRD g. 16, 18, 20.

**„Włókniarz"** — „Noce Cebirii" wł. od l. 18 g. 16, 18, 20.

**Klub TPPR** — „Jedenastka z naszej ulicy" g. 17, 20.

**„Gedania"** — „Konwój dr M" jug. od l. 14 g. 17, 19.

**WRZESZCZ** — „Znicz" — „Czarownice z Salem" fr. od l. 18 g. 16.30, 19.30.

**„Bajka"** — „Historia jednego myśliwca" pol. od l. 14 g. 9.30, 11.30, 13.30 — „Ryszard III" ang. od l. 16 g. 16, 19.

**„Garnizonowe"** — „Imieniny Henrietty" fr. od l. 16 g. 17, 19.15.

**OLIWA** — „Delfin" — „Dzieci, matki i generał" NRF od l. 16 g. 16, 18, 20.

**NOWY PORT** — „1 Maja" — „Śmiech w raju" ang. od l. 12 g. 16, 18, 20.

**GDYNIA** — „Goplana" — „Porte de Lilas" fr. od l. 16 g. 11, 13.15, 16, 18.15, 20.30.

**„Warszawa"** — „Dezerter" pol. od l. 14 g. 16, 18, 20.

**„Atlantic"** — „Dorośli i dzieci" jug. od l. 14 g. 16, 18, 20.

**„Mimoza"** — „Agnieszka wśród gangsterów" fr. od l. 18 g. 16, 18, 20.

**GRABOWEK** — „Fala" — „Lecą żurawie" radz. od l. 18 g. 16, 18, 20.

**ORŁOWO** — „Neptun" — „Szalona Barbara" czeski od l. 16 g. 16, 18, 20.

**CHYLONIA** — „Promień" — „Śmiech zabroniony" NRF od l. 12 g. 17, 19.

**RUMIA** — „Aurora" — „Lekko duch" fr. od l. 14 g. 18, 20.

**SOPOT** — „Bałtyk" — „Mała urocza plaża" fr. od l. 18 g. 15.30, 17.30, 19.30.

**„Polonia"** — „Wolne miasto" pol. od l. 12 g. 16, 18.15, 20.30.

**„Letnie"** — „Cichy Don" radz. od l. 16 g. 20 cz. III.

**WYSTAWY**

W pawilonach CBWA w Sopocie czynne są wystawy: „Malarstwa Edwarda Matuszczaka z Paryża", „Malarstwo Jonasza Sterna" oraz Wystawa Andrzeja Wróblewskiego w godz. od 11—19.

**DYŻURY APTEK**

GDAŃSK — Apt. Nr 62, ul. Kartuska 114, Apt. Nr 21, ul. Jedn. Rob. 111. WRZESZCZ — Apt. Nr 18, ul. Wybickiego 18. OLIWA — Apt. Nr 17, ul. Kaprów 4. SOPOT — Apt. Nr 15, ulica Boh. Monte Cassino 21. GDYNIA — Apt. Nr 13, ulica Starowiejska 34, Apt. Nr 64 — Aleja Zwycięstwa 1. OBŁUŻE — Apteka Nr 63 — ulica Bednarska 11. ORŁOWO — Apt. Nr 20, ul. Boh. Stalingradu 66. NOWY PORT — Apt Nr 4, ul. Oliwska 84.

Pogotowie Ratunkowe — Gdańsku telefony — centr. 322 65 Biuro Wezwań 10-00.

Ostry dyżur w zakresie chirurgii pełni III Klinika Chirurgiczna.

# Przepraszam co nowego?

## Rozmówca: Rektor doc. dr Andrzej Bukowski

**PONIEWAŻ w zasadzie w każdej szkole wyższej nowy rok to już samo przez się coś nowego, a w Państwowej Wyższej Szkole Pedagogicznej w Gdańsku nowości tych jest pełen chyba „róg obfitości", poprosiliśmy rektora Bukowskiego o krótki wywiad na ten temat:**

— No cóż, rzeczywiście nazbierało się trochę nowego. A więc w telegraficznym skrócie:

Uruchomiliśmy nowy kierunek studiów pedagogicznych, jako osobną specjalność (dotychczas było ich 6 — **filologia polska, historia, matematyka, fizyka, chemia i geografia).** Utworzyliśmy nową katedrę socjologii, którą objął doc. dr **Stanisław Kowalski** z Uniwersytetu Poznańskiego. Wzmacniamy powstałe w roku ubiegłym katedry filozofii i psychologii. Warto tu nadmienić, że w roku ub. stworzyliśmy zakład etnografii, pracujący pod kątem widzenia potrzeb naukowych regionu gdańskiego.

Zakład prowadzi adiunkt mgr **Wojciech Błaszkowski.** Przy katedrze filozofii już w roku ub. istniał zakład religioznawstwa. W tym roku dochodzi tu jeszcze zakład etyki. Obydwa te zakłady objął prof. **dr Eugeniusz Kriegelewicz.** W związku z utworzeniem kierunku pedagogicznego wydział filologiczno-historyczny przemianowany został na wydział humanistyczny. Na historii w miejsce istniejących dotychczas dwóch powołaliśmy trzy katedry: katedrę historii starożytnej i średniowiecznej pod kier. doc. kandydata nauk B. Nadla, historii Polski i historii powszechnej wieków XVI — XVIII pod kier. z- prof. dr **Stanisława Sosina** i katedrę historii Polski i historii powszechnej XIX i XX wieku pod kier. prof. dr **Witolda Łukaszewicza.** Na kierunku chemii powstaje nowa katedra chemii ogólnej pod kier. doc. dr **Franciszka Puchaczewskiego.** Z nowych zakładów powołujemy jeszcze na PWSP zakład historii myśli ekonomicznej pod kier. z- prof. Stanisława Ładyki z WSE.

Będziemy nadal rozbudowywać studia dla pracujących (zaoczne, eksternistyczne i wieczorowe). Obecnie mamy zapisanych na studia dla pracujących ok. 1200 osób i na studia stacjonarne — blisko 900. Szybki rozwój studiów dla pracujących dowodzi wyraźnie, że uczelnia nasza spełnia poważną rolę w zakresie umożliwiania pracującym nauczycielom podnoszenia ich kwalifikacji zawodowych. No, a na studia stacjonarne czyli inaczej mówiąc, „normalne" przyjęliśmy blisko 200 nowych studentów I roku.

**Z innych „nowości" z przyjemnością mogę panu zakomunikować, że oddajemy do użytku studentów nowy dom akademicki na 400 miejsc w Brzeźnie. Dom ten zapewni zupełnie znośne warunki mieszkalne naszym studentom. W dawnym domu akademickim znajdą pomieszczenie studentki.**

**To tyle chyba nowego. Zapraszamy na naszą inaugurację — środa, godz. 10.**

Rozmawiał: ak

# Ważne dla dziennikarzy

**Zarząd Oddziału Morskiego Stowarzyszenia Dziennikarzy Polskich w Gdańsku zawiadamia, że 10 bm. o godz. 16 w Klubie SDP odbędzie się walne zebranie członków oddziału z następującym porządkiem dziennym:**

**Zagajenie, wybór prezydium zebrania, sprawozdanie zarządu oddziału, sprawozdanie komisji rewizyjnej, dyskusja nad sprawozdaniami, głosowanie nad absolutorium dla ustępujących władz, wybór nowych władz oddziału: a) zarządu, b) komisji rewizyjnej, c) sądu dziennikarskiego, wybór delegatów na Ogólny Zjazd Stowarzyszenia Dziennikarzy Polskich w Warszawie, wolne wnioski.**

**Obecność wszystkich członków obowiązkowa.**

## Mizgaiki WYBRZEŻA

### Pusty postój

*Niedawno śródmieście Gdańska doczekało się nowego postoju taksówek. Fakt ten przejawił się w ustawieniu na Długim Targu optymistycznej tabliczki: „Postój 5 taksówek osobowych". W praktyce postój ten z reguły świeci pustką. Kierowcy omijają go z godną podziwu obojętnością; wolą stadami wyczekiwać pod dworcem, albo — i bez tablicz ki — wieczorem przed lokalami rozrywkowymi.*

*Pytamy: — kto tu z kogo kpi — WPK GG z kierowców, czy kierowcy z dyrekcji, czy jedni i drudzy z pasażerów?*

*(ele)*

### Kot w potrzasku

*Na oryginalny sposób eksperymentowania ze zwierzętami wpadł gdański PSS, zamykając w lokalu przy ul. Siennej 14 przed kilkoma tygodniami kota.*

*Biedne zwierzę, zostawione swoim „łowczym" możliwościom, walczy ze śmiercią głodową. Przechodnie, do których miauczy żałośnie przez szybę, są wobec nieszczęścia zwierzęcia bezradni. Nie mogą mu pomóc. Najbardziej jednak zrozpaczeni są lokatorzy domu, w którym mieści się lokal, całe bowiem noce kot miauczy tak przeraźliwie, że słychać go we wszystkich mieszkaniach. PSS'ie ulituj się nad kotkiem!*

*(aw)*

Nasza ocena

# Po koncercie czeskich solistów

**TRZEBA otwarcie powiedzieć, że nie często mamy do czynienia u siebie z tak poważnym i wyrównanym poziomem estradowej sztuki wokalnej, jaką zaprezentowali nam soliści opery praskiej. Na ten poziom składają się bogate tradycje muzyczne, jak też aktualnie wysoki poziom kultury muzycznej społeczeństwa czeskiego, od którego wychodzi zamówienie społeczne na sztukę najwyższej jakości.**

Taką też sztukę pokazali artyści: **Milada Musilova, Ivana Mixowa, Bohumir Vich i Jiri Joran.** Ich piękne głosy, każdy w swoim rodzaju, wspaniałe umiejętności bezbłędnego władania aparatem wokalnym — jak też olbrzymia kultura artystyczna, pozwalająca nie omylnie interpretować muzykę różnych stylów i epok, stanowiły jednolity fundament, na którym dopiero rysowała się indywidualność każdego z wykonawców.

Kultura pięknego głosu cechuje sztukę **Ivany Mixowej** (alt). Obok kreacji pieśni Czajkowskiego i świetnych arii Dalili Saint-Saensa i z opery „Dwie wdowy" Smetany oraz Cherubina z „Wesele Figara" Mozarta, Mixowa porwała widownię ognistą „Habanerą" z „Carmen" Bizeta.

Liryczny sopran **Milady Musilovej** szczególnie korzystnie prezentował się w Mozarcie. I to zarówno w pieśni „Radość" — kończonej pięknym mezza voce, jak i w precyzyjnie i stylowo wykonanym duecie z „Don Juana" (razem z Joranem).

W ariach operowych **Bohumir Vich** (tenor) wykazał dużą wszechstronność. Był doskonałym Canio z „Pajaców" Leoncavalla, smetanowskim Daliborem, a zwłaszcza porywającym Jontkiem z „Halki" oraz gwałtownym Don Josem z „Carmen".

Niewątpliwą muzykalnością kieruje się i osiąga szeroki wachlarz wyrazistości interpretacyjnej bas-baryton **Jiri Joran.** I to zarówno w partiach lirycznych — („Pocałunek" — Beethovena), jak charakterystycznych „Ballada o pchle" Mussorgskiego, czy choćby aria don Basilia z „Cyrulika" — to prawdziwe majstersztyki.

**Obok produkcji solowych zasługiwały na uwagę liczne duety, wśród których kończący koncert duet Carmen - Jose w wykonaniu Mixovej i Vicha zyskał duży aplauz.**

**U wszystkich wykonawców należy podkreślić umiejętność posługiwania się elementami sztuki aktorskiej na estradzie, co w części operowej było nieodłącznym składnikiem wyrazu.**

**Śpiewakom doskonale akompaniowała Zdena Holovska, utrzymując wysokie mniemanie o poziomie czeskiej kameralistyki. Słowo wiążące Adolfa Malinowskiego przekonało jeszcze raz, że prelekcja i konferansjerka może być też sztuką.**

**J. Krass.**

## O tym warto wiedzieć

**UWAGA, MIESZKAŃCY OLSZYNKI MAŁEJ**

W dniach od 30. 9. do 8. 10. br. nastąpi przerwa w dostawie energii elektrycznej w godz. od 7 do 15 przy ul.: Dworkowej, Maki, Osiedle, Opiotki i Zawodzie. Wyłączenie nastąpi w związku z pracami przy oświetleniu ulicznym.

**EMERYCI I RENCIŚCI KOLEJOWI**

...proszeni są w poniedziałek 6 bm. godz. 10,30 na zebranie kwartalne, które odbędzie się w świetlicy ZZK stacji Gdańsk Gł. Sprawy bardzo ważne.

# Ważne i interesujące dla rodziców

Towarzystwo Wiedzy Powszechnej w Gdańsku pragnie wzorem innych krajów powołać od życia we Wrzeszczu i w Gdyni Uniwersytety dla Rodziców i w każdym z nich w okresie półrocznym w ciągu 2 wieczorów co tydzień, wyłożyć i praktycznie zobrazować najważniejsze elementy wychowania dzieci, od niemowlęcia do okresu dojrzewania. Wykłady te są przeznaczone dla młodych i starszych małżeństw. W obu Uniwersytetach wykładów podjęli się najwybitniejsi specjaliści: pedagodzy, psychologowie, lekarze i prawnicy. Wzorem tego rodzaju uniwersytetów w innych krajach i u nas oprócz teorii i praktycznych wskazań część wykładów i zajęć praktycznych poświęcona będzie kulturze i estetyce domu, gdyż atmosfera, w której dziecko wzrasta, ma również decydujący wpływ na ukształtowanie jego psychiki, umysłu i fizycznego rozwoju.

Zapisy we Wrzeszczu przyjmuje sekretariat Uniwersytetu przy Jaśkowej Dolinie 4. W Gdyni zaś sekretariat tamt. Uniwersytetu (ul. Władysława IV w budynku szkoły nr 14). Poza tym przyjmują również zapisy kierownicy wszystkich szkół podstawowych na obszarze Gdańska. Nauka jest bezpłatna. Wpisowe — zł 30, szczegółowe programy w sekretariatach szkół.

# Mężowie — pijacy przed sądem

**Henrykowi Dąbrowskiemu** z Wrzeszcza udowodniono, że w okresie od czerwca 57 r. do czerwca br. kiedy bywał w stanie nietrzeźwym, znęcał się moralnie i fizycznie nad swą żoną Janiną, bijąc ją, używając w stosunku do niej słów wulgarnych i usuwając wspólne rzeczy z mieszkania. Na mocy ustawy o zwalczaniu alkoholizmu sąd skazał męża-tyrana na 10 miesięcy więzienia.

Pod analogicznym zarzutem stawał przed sądem **Jerzy Oleński,** również z Wrzeszcza, który w okresie od czerwca 56 r. do 2 czerwca br. będąc w stanie nietrzeźwym kilkakrotnie wywoływał w domu pijackie awantury, bijąc i obrażając wulgarnymi słowami swą żonę Marię. Oleński uznany został winnym zarzucanych mu przestępstw i sąd wymierzył mu karę 10 miesięcy więzienia. Biorąc jednak pod uwagę okoliczności łagodzące i dotychczasową niekaralność trybunał zawiesił mu na 4 lata wykonanie kary pozbawienia wolności, zasądzając równocześnie skazanego na opłaty sądowe i koszty postępowania w sprawie.

**Biada więc pijakom - awanturnikom!**

**Jadwiga Sądek**

# »Dom Kobiet«

...grany będzie dnia 1, 2, 4 i 5 bm. w Teatrze Kameralnym w Sopocie. W sztuce tej gra swoją ostatnią rolę na Wybrzeżu znana publiczności aktorka **Wanda Stanisławska - Lothe,** która po 9 latach opuszcza nasz teatr przenosząc się do Łodzi.

# W czwartek

...2 bm. w kawiarni SARP-u („Św. Jerzy") koło Złotej Bramy) odbędzie się **wieczór autorski Kiejstuta Bereżnickiego.** Wieczór ten — jako kolejny z cyklu tego rodzaju imprez — organizuje Gdański Klub Literacki „Współczesność".

# Cała klasa

*Studium Pedagogicznego w Gdańsku odwiedziła w dniu wczorajszym naszą wystawę fotograficzną prac, nadesłanych na konkurs „Uroki lata". Bilans wczorajszego dnia zamyka się liczbą ok. 600 zwiedzających.*

*Nadchodzą też nowe nagrody, przeznaczone dla autorów najlepszych prac. M. in. prof. Kazimierz Lelewicz z Politechniki Gdańskiej zgłosił w imieniu gdańskiej delegatury Związku Polskich Artystów Fotografików 10 prac członków związku na nagrody dla ich kolegów — amatorów.*

*Przypominamy, że wystawa czynna jest codziennie w gmachu naszej redakcji (III p.) w godz. 12 — 19. Serdecznie zapraszamy i prosimy WYPEŁNIAĆ KUPONY TYPUJĄCE PRACE DO NAGRODZENIA.*

# Miłe spotkanie

*W Klubie Międzynarodowej Książki i Prasy w Gdyni odbyła się uroczysta wieczornica zorganizowana przez gdyński oddział TPPCh. W czasie wieczornicy dzieci pracowników portu gdyńskiego wręczyły wiązanki kwiatów attache handlowemu ambasady Chińskiej Republiki Ludowej tow. Chug Shi*

Fot. Z. Kosycarz

## Światło i cienie

### Wzywamy do natychmiastowej akcji

**Do sklepu mięsnego w Brzeźnie przy ul. Gdańskiej przywieziono ok. godz. 17 w dniu 22 ub. m. „świeży towar". O godzinie 18 kupiła tam kiełbasę żona Jana Lilli. Kiełbasę zjedli na kolację i... pochorowali się oboje.**

**Analiza przeprowadzona następnego dnia przez Woj. Stację San. Ep. stwierdza m. in., iż kiełbasa: „jest silnie zakażona drobnoustrojami saprofitycznymi, które mogą być przyczyną zatrucia pokarmowego i jako taka nie nadaje się do spożycia".**

**Fakty niewłaściwej, delikatnie mówiąc, jakości artykułów spożywczych sygnalizowane są nam przez czytelników, niestety, coraz częściej. Pisząc więc o jednym z nich dzisiaj wzywamy wszystkich, od których to zależy, do natychmiastowej, energicznej akcji zapobiegawczej. Brakoróbstwo w każdej jego formie zasługuje na potępienie, ale WYPUSZCZANIE NA RYNEK ART. SPOŻ. ZAGRAŻAJĄCYCH ZDROWIU I ŻYCIU CZŁOWIEKA ZASŁUGUJE PRÓCZ TEGO NA SUROWĄ KARĘ.**

**(red.)**

### A może pomoże ONZ?

**16 sierpnia pisaliśmy o zniszczonej, gdzieś między Gdańskiem a Warszawą, przesyłce pocztowej adresowanej do USA. Chodziło tu o wysłany przez p. J. Szłykowicza model okrętu w szklanej gablocie, który przypuszczalnie w czasie kontroli celnej w Warszawie został zniszczony. Wyjaśnienia przysłane nam przez dyrekcję Okręgu Poczty i Telekomunikacji w Gdańsku stwierdzające m. in. iż „trudno ustalić, kto za zniszczenie przesyłki ponosi odpowiedzialność" — są naprawdę niepoważne. Bez względu na to, kto był bezpośrednim sprawcą uszkodzenia, to za jej obecny stan odpowiedzialność ponosi Poczta Polska, a wykręcanie się od niej jest wprost kompromitujące. Szczególnie jeśli sięga się po argumenty wprost humorystyczne. Czytamy bowiem w zakończeniu wspomnianej odpowiedzi Dyrekcji OPT:... „że umowa o przewozie paczek między Stanami Zjednoczonymi Ameryki i Polską nie przewiduje odpowiedzialności materialnej za zaginięcie lub uszkodzenie paczek".**

**Jeśli więc tak, to może zaproponujemy p. Słykowiczowi aby poprosił o interwencję ONZ?**

## 5 wyroków Temidy

**25-letni Ludwik Dolny** oskarżony został o to, że w sierpniu 57 r. zabrał 6 sztuk żeber grzejnikowych wartości 292 zł na szkodę Zjednoczenia Instalacji Sanitarnych. Sąd Pow. dla m. Gdańska uznał go winnym zarzucanego przestępstwa i na mocy ustawy o wzmożonej ochronie własności społecznej skazał go na karę 2 miesięcy aresztu oraz zarządził opłaty sądowe i koszty postępowania.

Mając na względzie młody wiek Dolnego i dotychczasową jego niekaralność, sąd zawiesił mu warunkowo na 3 lata wykonanie kary pozbawienia wolności.

* * *

**Aleksander Rojsza** był 18 czerwca br. skazany na grzywnę, którą kolegium Karno-Admin. przy Dzielnicowej Radzie Nar. Gdańsk - Portowa zamieniło mu na pracę poprawczą. Pomimo prawidłowo wręczonego wezwania Rojsza wskazanej pracy nie wykonał. Sprawa przekazana została do Sądu Pow. dla m. Gdańska, który uznał go winnym i skazał na 2 tygodnie aresztu oraz obciążył opłatami sądowymi i kosztami postępowania w sprawie.

* * *

**Józef Skibiński** odpowiadał przed Sądem Powiatowym dla m. Gdańska za to, że 21. XI. 57 r. podczas eksmisji przy ul. Ogarnej znieważył urzędnika kwaterunku i funkcjonariusza MO Mariana Łyżniaka.

Sąd uznał go winnym tego, że podczas eksmisji zachowywał się nieprzyzwoicie i za to z mocy art. 128 KK skazał go na 400 zł grzywny z zamianą w razie nieściągalności na 20 dni aresztu oraz zasądził opłaty sądowe i koszty postępowania.

**J. S.**

## Radio

**Program Rozgłośni Wybrzeża na dzień 1 października 1958 r. ŚRODA**

na fali średniej 230 m

**AUDYCJE LOKALNE**

6.05 — „PLO czarteruje statki". 7.45 — 1000 słów w radach narodowych. 11.00 — Reklamy. 11.27 — Serwis dla rybaków. 14.55 — Omówienie programu i komunikaty. 15.00 — Sportowe rozmaitości. 16.20 — Muzyka baletowa. 16.40 — Kulturalne podorywki. 17.00 — Z melodią i piosenką przez świat. 17.20 — Rep. dźw. „Gołczewski Uniwersytet Ludowy". 17.40 — Muzyka taneczna. 17.55 — Piosenki śpiewa Zofia Janukowicz. 18.10 — Przegląd aktualności Wybrzeża. 19.50 — Serwis rybacki i dziennik morski. 20.40 — Wiersze Andrzeja Dzierżanowskiego. 21.00 — Muzyka. 21.15 — Humoreska „Dziwna opowieść".

**PROGRAM OGÓLNOPOLSKI**

7.30 — Dziennik. 7.40 — Program dnia. 8.00 — Muzyka. 8.30 — Wiadomości. 8.36 — Muzyka ludowa. 9.10 — Koncert rozr. 9.40 — Aud. literacka. 10.00 — Muzyka. 10.45 — Audycja literacka. 11.30 — Muzyka i aktualności. 12.04 — Wiadomości. 18.25 — Aud. aktualna. 18.45 — Gra ork. PR. 19.20 — Aud. literacka. 20.00 — Z kraju i ze świata. 20.27 — Kronika sportowa. 21.30 — Kronika kulturalna. 22.00 — Wiadomości. 22.05 — Muzyka taneczna. 22.25 — „Tragedia Albina Jasnego".